

האנציקלופדיה העברית

בללית, יהודית וארצישראלית

ברך שמונה-עשר
חרושצ'וב – טריתות



חברה להוצאת אנציקלופדיות בע"מ
ירושלים – תשנ"ו – תל-אביב

ENCYCLOPAEDIA HEBRAICA

הנהלה ראשית של החברה להוצאת אנציקלופדיות בע"מ
מאיר (זיל) וברכה פלאי

— הכרך סדר ונדטס במפעלי דפוס פלאי-פי.איי.סי בע"מ, גבעתיים ורמת-גן; ההגהות
עוזר רבין ושרה יפה, M.A.; ציור ומיפוי — נורית יובל



כל הזכויות שמורות להוצאה, ביהוד זכויות תרגום, קיצורים, צילומים והעתקות
COPYRIGHT BY ENCYCLOPAEDIA PUBLISHING COMPANY, LTD.
PRINTED IN ISRAEL

המערכת הכללית לברך י"ח

העורך הראשי:

פרופ' ישעיהו ליבוביץ

מנהל המערכת:

אלכסנדר פלאי, M. A.

עורך יועץ:

פרופ' נתן רוטנשטרייך

המערכת המרכזית

מחלקת מדעי היהדות: פרופ' אפרים אלימלך אורבך
 מחלקת מדעי הרוח: פרופ' שמואל היגו ברנמן
 פרופ' אירנה גרבל (עורכת מישנה)
 מחלקת מדעי הטבע: פרופ' ישעיהו ליבוביץ

המזכירות המדעית

המזכירה הכללית:

ד"ר גרטה ליבוביץ

ישראל תא"ש, B. A. / מקצועות היהדות; ד"ר צביה קליין / מקצועות הרוח; אהרן אריאל, M. A. / היסטוריה;
 ד"ר גרטה ליבוביץ / מקצועות הטבע; אריאל כהן, M. Sc. / מאתמטיקה, פיסיקה, מטאורולוגיה;
 מלכה טרגן, M. Sc., אביבה רבינוביץ, B. Sc. / בוטאניקה; זואולוגיה; חקלאות
 פנחס פיק, M. A., צבי קוסטרינסקי, M. A. / איסוף החומר
 משה קסן, Lic. Lett. / ביבליוגרפיה
 ישראל איגרא / המביא לכית הדפוס

עורכי מדורות בברך

פרופ' מ. אביזנה	המזרח הקדום; ארכאולוגיה	פרופ' מ. זהרי	בוטאניקה
פרופ' מ. אבנימלך	גאולוגיה ופלאונטולוגיה	י. מל	מוסיקה חדשה
פרופ' א. א. אורבך	מקרא; תלמוד; ספרות רבנית	ד"ר ע. יאפרהופמן	אמנות
ד"ר ח. אורמיון	פסיכולוגיה; חינוך	ד"ר ש. י. כהן	ספרות אנגלית
ד"ר מ. אלוך	משפט עברי	ד"ר מ. לויץ	סיבים
פרופ' א. אלכסנדר	פיסיקה	ד"ר מ. לזר	ספרות כללית וספרויות רומאניות; תיאטרון
פרופ' י. אריאלי	היסטוריה של אה"ב	פרופ' יהושע ליבוביץ	תולדות הרפואה
פרופ' ד. אשבל	מטאורולוגיה וקלימטולוגיה	פרופ' ישעיהו ליבוביץ	כימיה; ביולוגיה; רפואה
פרופ' א. אשתור	איסלאם	א. ליבנה	צינונות; סוציאליזם; מדיניות
פרופ' פ. א. בודברג	המזרח הרחוק	פ. מעוז	כלכלה
פרופ' י. בן-דוד	סוציולוגיה	רביסרן פ. פיק	צבא והיסטוריה צבאית
פרופ' י. בן-דוד	מינרלוגיה	פרופ' ד. ג. פלוסר	תרבות קלאסית; נצרות
פרופ' ש. ה. ברנמן	פילוסופיה	פרופ' א. ה. פרנקל (ז"ל)	מאתמטיקה
ד"ר מ. ברזר	גאוגרפיה	פרופ' מ. קונפינו	היסטוריה רוסית
פרופ' א. גרבל	בלשנות	ד"ר ש. רוזן	משפט בין-לאומי; יחסים בין-לאומיים
ד"ר א. גרזון-קיווי	מוסיקה לא-אירופית	פרופ' מ. ריינר (עורך יועץ)	טכניקה
א. מ. הברמן	ביבליוגרפיה	י. שמעוני	המזרח התיכון והרחוק
פרופ' ש. הורביץ	חקלאות	ד"ר ב. שרשבסקי	משפט
י. מ. זירגין	טכניקה	פרופ' א. תאודור	אנטומולוגיה
פרופ' י. צ. זרבובסקי	מדע הדתות		

רשימת המחברים המשתתפים בכרך י"ח

- אבי-יונה מיכאל, ד"ר**
ירושלים, פרופסור באוניברסיטה העברית / המזרח הקדום; ארכיאולוגיה
- אביצור שמואל, ד"ר**
תל-אביב, המכון ללידיעת הארץ והעם ע"ש חיים אבשלום / הערך: טחנת-קמח (בחלקו)
- אבנימלך משה, ד"ר**
ירושלים, פרופסור באוניברסיטה העברית / גאולוגיה ופלאונטולוגיה
- אברמוב שניאור זלמן, עוז"ד**
תל-אביב / הערך: טרומן, הרי ס.
- אברמסקי שמואל, ד"ר**
ירושלים / הערך: חתים (בחלקו)
- אדלר שאול, ד"ר, F.R.S., M.B., CH.B., D.T.M.**
ירושלים, פרופסור באוניברסיטה העברית / רפואה
- אודל ג'רי, M.A.**
ירושלים / תולדות הכנסיה הנוצרית
- אוליצקי אריה לאו, ד"ר**
ירושלים, פרופסור באוניברסיטה העברית / רפואה
- אולנדרוף פרנק, ד"ר אינג'**
חיפה, פרופסור בטכניון העברי / הערך: טנסורים
- אומן רוברט ג'ון, ד"ר**
ירושלים, פרופסור-חבר באוניברסיטה העברית / מאתמאטיקה
- אור מאיר**
טירת-צבי / הערך: טירת-צבי
- אורבך אפרים אלימלך, ד"ר**
ירושלים, פרופסור באוניברסיטה העברית / תלמוד
- אורמאן חיים, ד"ר**
ירושלים, האנציקלופדיה החינוכית / פסיכולוגיה; חינוך
- אורן שמעון**
ירושלים / ספרות עברית חדשה
- אחימאיר אב"א, ד"ר (ז"ל)**
היסטוריה; ספרות רוסית
- אייזנשטרט שמואל נח, ד"ר**
ירושלים, פרופסור באוניברסיטה העברית / סוציולוגיה
- אילברג חנן, אינג'**
תל-אביב, פרופסור-מישנה בטכניון העברי / הערך: טורבינה
- איסברג אז'ן, אינג'**
פאריס / הערך: טלוויזיה
- אליצור יהודה, M.A.**
ירושלים, פרופסור-חבר באוניברסיטה בר-אילן / היסטוריה מקראית
- אלקושי גדליהו, ד"ר**
ירושלים, מרצה באוניברסיטת תל-אביב / ספרות עברית חדשה
- אמירה בנימין, ד"ר**
ירושלים, פרופסור-חבר באוניברסיטה העברית / מאתמאטיקה
- אנקורי צבי, ד"ר**
ירושלים, מרצה בכיר באוניברסיטה העברית / הערך: טוביה בן משה
- אפלבוים שמעון, ד"ר**
ירושלים, מרצה באוניברסיטת תל-אביב / היסטוריה עתיקה
- אפשטיין הלמוט, ד"ר**
רחובות, פרופסור-חבר באוניברסיטה העברית / הערך: חתול (בחלקו)
- ארכל דוד, אינג'**
רמת-חן / הערך: טויה ואריגה (בחלקו)
- אריאל אהרן, M.A.**
ירושלים / היסטוריה כללית
- אריאלי יהושע, ד"ר**
ירושלים, פרופסור-חבר באוניברסיטה העברית / היסטוריה חדשה
- אשבל דב, ד"ר**
ירושלים, פרופסור-חבר באוניברסיטה העברית / קלימטולוגיה
- אשרי דוד, ד"ר**
ירושלים, מרצה באוניברסיטה העברית / היסטוריה עתיקה
- אשתור אליהו, ד"ר**
ירושלים, פרופסור-חבר באוניברסיטה העברית / איסלאם
- באראז מרתה, M.A.**
ירושלים, בית-הספרים הלאומי והאוניברסיטאי / ספרות צרפתית
- בינאכאני'ה אימברטו, ד"ר**
נבררה, מנהל המכון הגאוגרפי דה אגוסטיני / גאוגרפיה
- בוסון ג'ימז ארט, ד"ר**
ברקלי, פרופסור-חבר באוניברסיטת קליפורניה; הערך: טנגוטים
- בידני דוד, ד"ר**
בלומינגטון, פרופסור באוניברסיטת אינדיאנה / אתרופולוגיה
- ביינרט חיים, ד"ר**
ירושלים, מרצה בכיר באוניברסיטה העברית, תולדות היהודים בספרד
- בילסקוביאנסן פרדריק יוליוס, ד"ר**
קופנהאגן, פרופסור באוניברסיטה / הערך: טגנר, אסיס
- ביקל שלמה, ד"ר**
ניו-יורק / הערך: טרונק, יחיאל ישעיהו
- בלום יהודה צבי, ד"ר**
ירושלים, מרצה באוניברסיטה העברית / משפט בין-לאומי
- בלימנטל פנחס, ד"ר**
ירושלים / הערך: טלוויזיה חנוכית
- בן-אבא דב, M. Sc.**
ירושלים / גאוגרפיה
- בן-דוד יוסף, ד"ר**
ירושלים, פרופסור-חבר באוניברסיטה העברית / סוציולוגיה
- בן-טוביה אדם, ד"ר**
חיפה, התחנה לחקר הדיג הימי / דיג
- בן-יעקב אברהם, B. A.**
ירושלים / הערך: טולדנו
- בן-ישראל-קדרון חדנה, ד"ר**
ירושלים, מרצה בכירה באוניברסיטה העברית / היסטוריה חדשה
- בן-סירה יעקב, אינג', M. Sc.**
תל-אביב / בניה
- בן-פורת מרים**
ירושלים, שופטת בבית-המשפט המחוזי / משפט
- בן-שמאי מאיר הלל, ד"ר**
ירושלים, מוסד ביאליק / כימיה
- בן-תור יעקב, ד"ר**
ירושלים, פרופסור באוניברסיטה העברית / מינראלוגיה; פטרולוגיה
- בראזור אברהם יעקב, ד"ר**
ירושלים / גאוגרפיה
- בר-גורא רפאל, אינג', רפ"ן**
צה"ל / הערך: טורפדו (בחלקו)

- ברגמן פליקס, ד"ר**
ירושלים, פרופסור באוניברסיטה העברית / הערך: טוכסקור לוגיה
- ברגמן שמואל הזג, ד"ר**
ירושלים, פרופסור באוניברסיטה העברית / פילוסופיה
- ברור משה, ד"ר**
תל-אביב, מורה באוניברסיטת תל-אביב / גאוגרפיה
- ברמן משה אליהו, אינג'**
תל-אביב, משרד הדואר / הערך: טלקומוניקציה
- ברקלו ג'ופרו, M. A.**
קימברידג', פרופסור בקולג' סנט ג'ון / הערך: טוינבי (בחלקו)
- ברש משה**
ירושלים, פרופסור-חבר באוניברסיטה העברית / אמנות
- גהל מרטיין, C. E.**
תל-אביב / הערך: טבק (בחלקו)
- גוגנהיימר חיים היינריך, ד"ר**
מינאפוליס, פרופסור באוניברסיטה של מינסוטה / הערך: טריגונומטריה
- גולדברג לאה, ד"ר**
ירושלים, פרופסור-חבר באוניברסיטה העברית / הערך: טולסטוי, לב
- גולדשמידט ניאל, ד"ר**
ירושלים, בית-הספרים הלאומי והאוניברסיטאי / תולדות התפילה בישראל
- גורי יוסף, M. A.**
ירושלים / הערך: טרבלינקה
- גויחן מרדכי, M. A., מא"ל**
תל-אביב, מנכ"ל באוניברסיטת תל-אביב / צבא
- גיל עמנואל**
תל-אביב / ספורט
- גינדל ישראל, ד"ר**
רחובות, מכון וולקני לחקר החקלאות / הערך: טיק
- גלב איגנץ ג'י, ד"ר**
שיקגו, פרופסור באוניברסיטה / הערך: חתים (בחלקו)
- גנצל ברנהרד דב, ד"ר**
ניו-יורק, פרופסור באוניברסיטה / היסטוריה של אירופה
- גרבל אירנה, ד"ר**
ירושלים, פרופסור-חבר באוניברסיטה העברית / בלשנות
- גרוזין-קונוי אסתר, ד"ר**
ירושלים, חברת-מחקר באוניברסיטה העברית / מוסיקה לא-אירופית
- גרינזון יהושע מאיר, ד"ר**
ירושלים, פרופסור-חבר באוניברסיטת תל-אביב / מקרא
- גרשוני גרשון**
ירושלים / תיאטרון
- הייפרים אנדרה, ד"ר**
תל-אביב, פרופסור באוניברסיטת תל-אביב / רפואה
- דוד מנחם, ד"ר**
גבעתיים / זואולוגיה
- דינור בן-ציון, ד"ר**
ירושלים, פרופסור באוניברסיטה העברית / היסטוריה של עם ישראל
- דיקמן שלמה, M. A. (ז"ל)**
ספרות פולנית
- האפט דניאל, ד"ר**
ירושלים / הערך: חשבונאות
- הורביץ שמואל, ד"ר**
רחובות, פרופסור-חבר באוניברסיטה העברית / חקלאות
- הורוביץ יהושע, ד"ר**
בני-ברק / ספרות רבנית
- היימן רודולף, אינג'**
חיפה, מרצה בכיר בטכניון העברי / הערך: טכניקה
- הירשברג חיים זאב, ד"ר**
ירושלים, פרופסור באוניברסיטת בר-אילן / הערך: טריפולי (בחלקו)
- הר משה דוד, M. A.**
ירושלים, מורה באוניברסיטה העברית / היסטוריה של עם ישראל
- הרטוב אילן, M. A.**
ירושלים / הערך: טימבוקטו
- הריסון-צ'רץ' רונלד ג'ימז, ד"ר**
לונדון, פרופסור באוניברסיטה / הערך: סוגו
- זורמברנט מרדכי**
תל-אביב / תולדות ישראל; פולקלור
- זיטנברג גרעון, ד"ר**
ירושלים, פרופסור באוניברסיטה העברית / פאראזיטולוגיה
- זיים אורי**
ירושלים / הערך: טטרים
- זינר הרברט, הרב, B. A.**
ניו-ג'רזי / הערך: טורו, יהודה
- זירגין יוסף מנחם, אינג'**
ירושלים / טכניקה
- זישליצקי לואיזה, ד"ר**
ירושלים / הערך: טביעה והצלה
- זרחפטיג שלם, ד"ר**
ירושלים / הערך: הרם (בחלקו)
- זהרי מיכאל, ד"ר**
ירושלים, פרופסור באוניברסיטה העברית / בוטאניקה
- זילברשטיין ורנר, ד"ר**
ירושלים, משרד-הבריאות / הערך: טבק (בחלקו)
- חכם עמום, B. A.**
ירושלים / מקרא
- טל אוריאל, ד"ר**
ירושלים, מרצה באוניברסיטה העברית / הערך: סויבש (טאובס)
- טל יוסף**
ירושלים, מורה באוניברסיטה העברית / מוסיקה
- טרנן מלכה, M. Sc.**
ירושלים / בוטאניקה; זואולוגיה
- יאפורה-הופמן עדית, ד"ר**
אמסטרדם / אמנות
- יזאלי פנחס, אינג'**
חיפה, מרצה בכיר בטכניון העברי / הערך: טופוגרפיה
- ינקלביץ ליאון**
ירושלים, מורה בכיר באוניברסיטה העברית / תרבות סין
- יעקבי דוד, ד"ר**
ירושלים, מרצה בכיר באוניברסיטה העברית / היסטוריה של ימי-הביניים
- ירון ראובן, ד"ר**
ירושלים, פרופסור-חבר באוניברסיטה העברית / משפט רומי
- ירושלם אדמונד מאיר, ד"ר (ז"ל)**
הערך: טרולין
- כהן אריאל, M. Sc.**
ירושלים / מאתמאטיקה; פיסיקה; מטאורולוגיה
- כהן יהודה**
ירושלים, שופט בבית-המשפט המחוזי / משפט

בהן שלום יעקב, ד"ר
ירושלים, מרצה בכיר באוניברסיטה העברית / ספרות אמריקנית

כהנא פנואל פ., ד"ר
ירושלים, אוצר ראשי במוזיאון ישראל / ארכאולוגיה קלאסית

בן טוביה, אינג'
תל-אביב, משרד-הדואר, הערך: טלגרף (בחלקו)

לביציון נחמיה, M. A.
אקרה / הערך: חשישיים

לדור יוסף, ד"ר
ירושלים, משרד-החוץ, הערך: חרם (בחלקו)

לזיו יהודה לאו, ד"ר
ירושלים, הערך: טעמיהמקרא

לזיו זרה, ד"ר
תל-אביב / ספרות גרמנית

לזיו מנחם, ד"ר
ירושלים, המכון לסיבים ומוצרי-יער / סיבים

לזונסקי יוסף-טוב, ד"ר
תל-אביב / הערך: חתונה (בחלקו)

לזר משה, ד"ר
ירושלים, מרצה-בכיר באוניברסיטה העברית / ספרות כללית; ספרויות רומאניות

לטה היום, ארד'
פרדס-חנה / הערך: חרצית

ליוביכין אליהו מנחם, B.Sc.
ירושלים / מאתמאטיקה; פיסיקה

ליוביכין גרטה, ד"ר
ירושלים / מאתמאטיקה; פיסיקה

ליוביכין יהושע, ד"ר
ירושלים, פרופסור-חבר באוניברסיטה העברית / רפואה

ליוביכין יוסף, ד"ר
ירושלים / אנפיטולוגיה

ליוביכין ישעיהו, ד"ר
ירושלים, פרופסור באוניברסיטה העברית / ביולוגיה; כימיה; רפואה

ליבנה אליעזר
ירושלים / ציונות ומדינת ישראל; סוציאליזם; בריה"מ; מדיניות

לינגרשטראוס יורם, ד"ר
סיאטל, פרופסור-אורח באוניברסיטת ואשינגטון / הערך: טורים

ליפצין סול (שלמה), ד"ר
ירושלים, פרופסור באוניברסיטת ניו-יורק / הערך: טולר, ארנסט

לרל אברהם, ד"ר
ירושלים, הערך: טרנדובסקי, קימיו'

מאיר אברהם מנחם, ד"ר
ירושלים, פרופסור-חבר באוניברסיטה העברית / הערך: טרופיום וטכסיס (בחלקו)

מאירי משה
טבריה / הערך: טבריה (בחלקו)

מדוני מורן, ד"ר
ירושלים, חבר-מחקר באוניברסיטה העברית / הערך: טוקוגוה

מלט ג'ון
לונדון, אוצר במוזיאון ויקטוריה ואלברט / הערך: חרסינה (בחלקו)

מנדלזוב אדם אברהם, ד"ר
ירושלים, פרופסור באוניברסיטה העברית / ספרות אנגלית

מנדלבוים משה, M. A.
ירושלים, משרד המסחר והתעשייה / הערך: טנסי, נהר (בחלקו)

מראני אבישלום, ד"ר
רחובות, מרצה בכיר באוניברסיטה העברית / הערך: טבק (בחלקו)

מרגונינסקי יוחנן, ד"ר
ירושלים, מרצה באוניברסיטה העברית / פיסיקה

מרחב לאופולד, רס"ן
תל-אביב, מערכת „מערכות" / הערך: טנק (בחלקו)

מרקיס הנב, אינג'
חיפה, משרד המסחר והתעשייה / הערך: חשמליים, מכשירים (בחלקו)

נאות יהודה, ד"ר אינג'
חיפה, פרופסור-מישנה בטכניון העברי / טכניקה

נרם מרדכי, ד"ר
ירושלים, בית-הספרים הלאומי והאוניברסיטאי / הערך: טרוקי (בחלקו)

נלסון הזארד ג'וזף, ד"ר
לוסיאנג'לס, פרופסור באוניברסיטת קליפורניה / גאוגרפיה

נולברג דוד, ד"ר
תל-אביב, מרצה באוניברסיטה בראילון / תרבות קלאסית

נולטמן אברהם, ד"ר
רמת-גן, פרופסור באוניברסיטה בראילון / היסטוריה של יה"ב

נולטמן מיכאל, F.R.A.I., B.A.
תל-אביב / הערך: טוצי

נולברמן לו הקט, D.H.L.
נשוויל, פרופסור באוניברסיטת וגדרבילט / הערך: חרם (בחלקו)

סימון מיכאל, ד"ר
ירושלים, משרד-החוץ / הערך: טקס

סימנונסון שלמה, ד"ר
תל-אביב, פרופסור-חבר באוניברסיטת תל-אביב / תולדות היהודים באיטליה

סלוצקי יהודה, ד"ר
רמת-גן / תולדות היהודים במזרח-אירופה

סנלרוב דוד לולין, ד"ר
לונדון, מנחה באוניברסיטה / הערך: סיבט (בחלקו)

סרמוניטה יוסף ברוך, ד"ר
ירושלים, מרצה באוניברסיטה העברית / ספרות ופילוסופיה איטלקית

עזלמר-גלאס אניטה, M. A.
ירושלים, אסיסטנט באוניברסיטה העברית / ספרות איטלקית

ענבר ראובן
חיפה / זואולוגיה

פוזן מיכאל, ד"ר
תל-אביב / הערך: טובי-עלם יוסף בר' שמואל

פופקין הנרי, ד"ר
ניו-יורק, פרופסור באוניברסיטה / תיאטרון

פיק פנחם, M. A., רס"ן
ירושלים / צבא; היסטוריה צבאית

פלזר דוד, ד"ר
ירושלים, פרופסור-חבר באוניברסיטה העברית / נצרות

פלסנר מאיר מרסין, ד"ר
ירושלים, פרופסור באוניברסיטה העברית / איסלאם

פפחוביץ נחום, אינג'
תל-אביב / הערך: טחנת-קמח

פראי דוד, M. A.
ירושלים, אסיסטנט באוניברסיטה העברית / הערך: טלעת פאשא, מחמד

פרידמן יוחנן, M. A.
ירושלים, אסיסטנט באוניברסיטה העברית / הערך: חרירי, אלי

פרלמן שלום, ד"ר
תל-אביב, מרצה באוניברסיטת תל-אביב / היסטוריה עתיקה

פרנקל אביעזרי, ד"ר
רחובות, חוקר במכון-ויצמן למדע / הערך: חשוב, מכונת- (בחלקו)

פרנקל בנימין זאב, ד"ר
ירושלים, מרצה באוניברסיטה העברית / פיסיקה

פרנקל גד, ד"ר
פרדס-חנה, פרופסור-חבר באוניברסיטה / אתנולוגיה

- צ'מרמן יוסף, M. Sc.**
ירושלים / הערך: טיל
- צ'לויק אברהם, ד"ר (ז"ל)**
הערך: חרשות אלמות (בחלקו)
- צ'נג קין, ד"ר**
ברקלי, פרופסור באוניברסיטת קליפורניה / בלשנות
- צ'פמן אדוארד צ'רלז, M. A.**
ארמידל, מרצה בכיר באוניברסיטת ניו אינגלנד / הערך: סמניה
- קאזאמורה צנו'ירו, B. A.**
טוקיו / היסטוריה יפאנית
- קאליש אריה ליב**
ירושלים, מכון „יד ושם“ / תולדות היהודים במזרח אירופה
- קאנאי מדיקה, B. A.**
טוקיו / היסטוריה יפאנית
- קארפי דניאל, M. A.**
ירושלים, אסיסטנט באוניברסיטת תל-אביב / תולדות היהודים באיסליה
- קונלר יהושע, ד"ר**
תל-אביב, מרצה באוניברסיטת תל-אביב / זואולוגיה
- קולקא אוטו דב, M. A.**
ירושלים, אסיסטנט באוניברסיטת העברית / הערך: טרזין
- קונפינו מיכאל, ד"ר**
ירושלים, פרופסור-חבר באוניברסיטת העברית / היסטוריה רוסית
- קורן יהודה**
פתח-תקה / הערך: חרסניה (בחלקו)
- קטן משה, Lic. Lett.**
ירושלים, בית-הספרים הלאומי והאוניברסיטאי / ספרות היסטוריה צרפתית
- קליין צביה, ד"ר**
ירושלים, מורה באוניברסיטת תל-אביב / פילוסופיה; ספרות
- קפלן עמנואל, אינג'**
תל-אביב, משרד-הדואר / הערך: טלפון (בחלקו)
- קפלן צבי**
ירושלים / תלמוד
- קצבורג נתנאל, ד"ר**
ירושלים, מרצה בכיר באוניברסיטת בר-אילן / היסטוריה הונג-רית; תולדות היהודים בהונגריה
- קרמון יהודה, ר"ר**
ירושלים, מרצה בכיר באוניברסיטת העברית / גאוגרפיה
- רבינוביץ אביבה, B. Sc.**
ירושלים / בוטאניקה; זואולוגיה
- רבינוביץ אוסקר ק.**
ניו-יורק / הערך: טריטוריאליזם
- רבינוביץ חיים ראובן, הרב**
ירושלים / תולדות היהודים באה"ב
- רבינוביץ פנחס, ד"ר**
רחובות, חוקר במכון-ויצמן למדע / הערך: חשוב, מכונת (בחלקו)
- רבינוביץ צבי מאיר, ד"ר**
תל-אביב, מרצה באוניברסיטת תל-אביב / חסידות
- רובינשטיין אברהם, ד"ר**
ירושלים / חסידות
- רוזלאר מרדכי, ד"ר**
ירושלים, מרצה באוניברסיטת תל-אביב / תרבות קלאסית; ספרות הולנדית
- רוזן חיים, ד"ר**
ירושלים, פרופסור-חבר באוניברסיטת העברית / בלשנות
- רוזן צבי, ד"ר**
גבעתיים, מורה באוניברסיטת תל-אביב / הערך: טמאה וטהרה (בחלקו)
- רוזנבלוט פנחס, ד"ר**
מקוה-ישראל / היסטוריה חדשה
- רוזנצווייג זרובבל, אינג'**
תל-אביב, משרד-הדואר / הערך: טלגרף (בחלקו)
- רוט חיים, M. A.**
ירושלים, משרד המסחר והתעשייה / כלכלה
- רוטנשטרייך נתן, ד"ר**
ירושלים, פרופסור באוניברסיטת העברית / הערך: טוינבי (בחלקו)
- רוטשילד יעקב, ד"ר**
ירושלים, בית-הספרים הלאומי והאוניברסיטאי / תולדות היהודים במערב אירופה
- רונן אברהם, B. A.**
ירושלים, מוזיאון ישראל / אמנות
- רויני אנסון פרנק, ד"ר**
ירושלים, מדריך באוניברסיטת תל-אביב / הערך: חרי (בחלקו)
- רמיס-גיל קרלוס, ד"ר**
ירושלים, מרצה בכיר באוניברסיטת העברית / ספרות ספרדית
- רקובר אברהם מרדכי, אינג'**
ירושלים, משרד-הפיתוח / הערך: חשמלי, כח (בחלקו)
- שומדוי לסלו יעקב, ד"ר**
קרית-ביאליק, חברת-החשמל / הערך: חשמלי, כח (בחלקו)
- שחר אריה, M. A.**
ירושלים, מדריך באוניברסיטת העברית / הערך: טבריה (בחלקו)
- שטיין ולטר, אינג'**
כפר-איתא / הערך: טויה ואריגה (בחלקו)
- שטיינברגר יצחק, ד"ר**
ירושלים, מרצה בכיר באוניברסיטת העברית / הערך: חשמל (בחלקו)
- שטיינר יעקב, ד"ר**
ירושלים, מדריך באוניברסיטת העברית / פיסיוולוגיה
- שטרן מנחם, ד"ר**
ירושלים, מרצה בכיר באוניברסיטת העברית / הערך: טוביה, בית-רחובות, מכון וולקני לחקר החקלאות / בוטאניקה
- שיפריץ צבי, ד"ר**
ירושלים, מרצה באוניברסיטת העברית / הערך: טאו, טאוואים
- שלוי אליס הילדגרד, ד"ר**
ירושלים, מרצה באוניברסיטת העברית / ספרות אנגלית
- שלפ רעיה, ד"ר**
ירושלים, חברת-מחקר באוניברסיטת העברית / זואולוגיה
- שמני-בירנבוים יפה, B. A.**
ירושלים / גאוגרפיה
- שנער פסח, ד"ר**
ירושלים, מרצה בכיר באוניברסיטת העברית / איסלאם
- שפיר אוטו עמנואל**
רמת-גן / פילוסופיה
- שפר אדוארד הצל, ד"ר**
ברקלי, פרופסור באוניברסיטת של קליפורניה / הערך: טי שן
- שקד מיכאל, אינג'**
תל-אביב, משרד-הדואר / הערך: טלפון (בחלקו)
- תאודור אוסקר, ד"ר**
ירושלים, פרופסור-חבר באוניברסיטת העברית / זואולוגיה
- תא-שמע ישראל, B. A.**
ירושלים / הלכה
- תובל פעדיה, ד"ר**
ירושלים, חבר-מחקר באוניברסיטת העברית / הערך: טורה, סקו

ראשי-תיבות של שמות המחברים

א. א. א.	אפרים אלימלך אורבך	ה. מר.	הנס מרקוס	כ. כא.	= כשה מאיר
א. אג.	= אזן איסברג	ו. ז.	= רובר זילברשטיין	מ. כד.	= מירון כדוני
א. א. מ.	= אדם אברהם מנדילוב	ו. ל.	= ורה לרין	כ. כג.	= כשה מנדלבוים
א. אח.	= אב"א אחימאיר	ו. שט.	= ולטר שטיין	מ. נד.	= כרדכי נדב
א. אש.	= אליהו אשתור	ז. ר.	= זרובבל רוזנצווייג	מ. ס.	= מיכאל סימון
א. ב.	= אומברטו בונאפאצ'ה	ח. א.	= חיים אורמיאן	מ. סו.	= מיכאל סולטמן
א. ב. ט.	= אדם בן-טוביה	ח. אי.	= חנו אילברג	מ. ק.	= משה קטן
א. ב. י.	= אברהם בן-יעקב	ח. ב.	= חיים ביינרט	מ. רו.	= מרדכי רוולאר
א. ג'. ג.	= איגנץ גיי גלב	ח. ב. י.	= חדה בן-ישראל	מ. ש. ג.	= מינה שיפמן-נדל
א. גיל.	= אירנה גרבול	ח. ה. ג.	= חיים היינריך גוגנהיימר	מ. שק.	= מיכאל שקד
א. ג. ק.	= אסתר גרוזון-קיווי	ח. ז. ה.	= חיים זאב הירשברג	מא. א.	= מאיר אור
א. ד. פ.	= אנדרה דה-פריס	ח. ל.	= חיים לטה	מד. ק.	= מדוקה קאנאי
א. ד. ק.	= אוטו דב קולקא	ח. ר.	= חיים רוזן	מנ. ל.	= מנחם לרין
א. ה. ט.	= אילן הרטוב	ח. רו.	= חיים רוט	מנ. ש.	= מנחם שטרן
א. ה. ש.	= אליס הילדגרד שלוי	ט. כ.	= טוביה כץ	מר. ב.	= מרתה באראז
א. וי.	= אורי וייס	י. א.	= יהודה אליצור	מר. ג.	= מרטין גהל
א. י. בר.	= אברהם יעקב בראוור	י. ב.	= יעקב בן-חור	מש. ב.	= משה ברש
א. ל. א.	= אריה לאו אוליצקי	י. ב. ד.	= יוסף בן-דוד	נ. פס.	= נחום פסחוביץ
א. ל. ק.	= אריה ליב קאליש	י. ב. ס.	= יוסף ברוך סרמוניטה	נ. קצ.	= נתנאל קצוברג
א. ל. מ.	= אליעזר ליבנה	י. הו.	= יהושע הורוביץ	נ. ר.	= נתן רוטנשטרייך
א. מ.	= אבישלום מראני	י. ט. ל.	= יוסף-טוב לוינסקי	נח. ל.	= נחמיה לבציון
א. מ. י.	= אדמונד מאיר ירושלם	י. טל.	= יוסף טל	ס. ל.	= סול ליפצין
א. מ. ל.	= אליהו מנחם ליבוביץ	י. ל.	= ישעיהו ליבוביץ	ס. ת.	= סעדיה תובל
א. מ. מ.	= אברהם מכס מאיר	י. ל. ל.	= יהודה לאו לוי	ע. ג.	= עמנואל גיל
א. מ. ר.	= אברהם מרדכי רקובר	י. לד.	= יוסף לדור	ע. ח.	= עמוס חכם
א. סו.	= אברהם סולטמן	י. לי.	= יוסף ליבוביץ	ע. י. ה.	= עדית יאפור-הופמן
א. ע. ש.	= אוטו עמנואל שפיר	י. מ. ג.	= יהושע מאיר גרינץ	ע. ק.	= עמנואל קפלן
א. פ. ר.	= אנסון פרנק רייני	י. מ. ו.	= יוסף מנחם וירגין	פ. או.	= פרנץ אולנדורף
א. צ.	= אברהם צלויק	י. מר.	= יחנן מרגונינסקי	פ. בל.	= פנחס בלוכטל
א. צ'. צ'.	= אדוארד צ'רלז צ'פמן	י. נא.	= יהודה נאות	פ. י.	= פנחס יואלי
א. ק. ר.	= אוסקר ק. רבינוביץ	י. ס.	= יהודה סלוצקי	פ. י. ב.	= פדרריק ויליס
א. ר.	= אברהם רובינשטיין	י. צ.	= יוסף צימרמן	פ. פ.	= בילסקובי-יאנסן
א. רב.	= אביבה רבינוביץ	י. צ. ב.	= יהודה צבי בלום	פ. פ. כ.	= פנחס פיק
א. רו.	= אברהם רונן	י. קר.	= יהודה קרמון	פ. פ. ר.	= פנאל פ. כהנא
א. ת.	= אוסקר תאודור	י. שט.	= יעקב שטיינר	פ. ר.	= פנחס רוזנבליט
א. פ. ר.	= אביעזרי פרנקל	י. ת.	= ישראל תא-שמע	פ. רב.	= פנחס רבינוביץ
א. אה. א.	= אהרן אריאל	י. ה. א.	= יהושע אריאלי	פ. שנ.	= פסח שנער
א. או. ט.	= אוריאל טל	י. ה. ב.	= יהודה כהן	פל. ב.	= פליקס ברגמן
א. ר. כה.	= אריאל כהן	י. ה. ל.	= יהושע ליבוביץ	צ. אנ.	= צבי אנקורי
א. ר. ש.	= אריה שחר	י. ה. ק.	= יהושע קוגלר	צ. מ. ר.	= צבי מאיר רבינוביץ
ב. אמ.	= בנימין אמירה	י. ה. קו.	= יהודה קורן	צ. ק.	= צבי קפלן
ב. ד.	= בן-ציון דינור	י. גו.	= יוסף גורי	צ. קל.	= צביה קליין
ב. ד. ג.	= ברנהרד דב גנצל	י. ל.	= יורם לינדנשטראוס	צ. ר.	= צבי רוזן
ב. ז. פ.	= בנימין זאב פרנקל	יע. ב. ס.	= יעקב בן-סירה	צ. ש.	= צבי שיפריין
ג. א.	= גליליהו אלקושי	יע. ר.	= יעקב רוטשילד	ק. צ'. ק.	= קון צ'נג
ג'. או.	= ג'רי אודל	יצ. ש.	= יצחק שטיינברגר	ק. ר. ג.	= קלוס רמוס-גיל
ג'. בר.	= ג'זפרי ברקלו	ל. ג.	= לאה גולדברג	ר. ב. ג.	= רפאל ברג-גורא
ג. ו.	= גדעון ויטנברג	ל. ה. ס.	= לו הקט סילברמן	ר. ג'. א.	= רוברט ג'ון אומן
ג. ל.	= גרטה ליבוביץ	ל. ו.	= לואיזה וישליצקי	ר. ג'. ה. צ.	= רונלד ג'ימז הריסון-צ'רץ
ג'. מ.	= ג'ון מלט	ל. י.	= ליאון ינקלביץ	ר. ה.	= רודולף היימן
ג. פר.	= גד פרנקל	ל. י. ש.	= לסלו יעקב שומדי	ר. ע.	= ראובן ענבר
ד. א.	= דב אשבל	ל. מ.	= לאופולד מרחב	ר. של.	= רעיה שלפ
ד. אל.	= דוד ארבול	מ.	= מערכת	ש. אב.	= שמואל אביצור
ד. אש.	= דוד אשרי	מ. א.	= משה אבנימלך	ש. אד.	= שאול אדלר
ד. ב. א.	= דב בן-אבא	מ. א. כ.	= משה אליהו ברמן	ש. או.	= שמעון אורן
ד. בי.	= דוד בידני	מ. א. י.	= מיכאל אבי-יונה	ש. אפ.	= שמעון אפלבוים
ד. ג.	= דניאל גולדשמידט	מ. ב. פ.	= מרים בן-פורת	ש. ד.	= שלמה דיקמן
ד. י.	= דוד יעקבי	מ. בר.	= משה ברור	ש. ה.	= שמואל הורביץ
ד. ל. ס.	= דוד לולין סנלגרוב	מ. גי.	= מרדכי גיחון	ש. ה. ב.	= שמואל הוגו ברגמן
ד. סו.	= דוד סולברג	מ. ד. ה.	= משה דוד הר	ש. ו.	= שלם ורהפטיג
ד. פ.	= דוד פלוסר	מ. דו.	= מנחם דור	ש. ז. א.	= שניאור זלמן אברמוב
ד. פ. ר.	= דוד פרחי	מ. ה. ב.	= מאיר הלל בן-שמאי	ש. י. כ.	= שלום יעקב כהן
ד. ק.	= דניאל קארפי	מ. ו.	= מרדכי וורמברנט	ש. נ. א.	= שמואל נח אייזנשטדט
ד. נ. ה.	= דניאל האפט	מ. ז.	= מיכאל זהרי	ש. פר.	= שלום פרלמן
ה. אפ.	= הלמט אפשטיין	מ. ט.	= מלכה טרגן	של. ס.	= שלמה סימונסון
ה. ג'. נ.	= הווארד ג'וזף נלסון	מ. ל.	= משה לזר	שמ. א.	= שמואל אברמסקי

ראשי-תיבות וקיצורים

אלף-בית = א"ב	דב"ר = דברי	כל, כל' = כלומר
אב בית-דין = אב"ד	ד"ה = דיבור המתחיל	כנזכר לעיל = כנ"ל
אברהם דב מיכאלישקער = אד"ם	דו"ה = דין-וחשבון	כח"ס = כות"ס
אדוננו מורנו ורבנו = אדמו"ר	די"י = דברי ימי ישראל	כתב-עת = כתבי-עת
אבות דרבי נתן = אדר"נ	דנ' = דניאל	כר' = כריתות
ארצות-הברית = אה"ב	דפ' = דפוס	כת' = כתובות
אבן-העזר = אהע"ז	ד"ר = דוקטור	ל' = ליטר
אורה-חיים = או"ח	ה' = הושע	לאט' = לאטינית
איכלוסיה ; אוכלוסין = אוכ' = או"ם	הו"ל = הוציא-לאור ; הוציא-לאור	ל"י = לירה ישראלית ; לירות ישראליות
אומות מאוחדות = או"מ	הונג' = הונגרית	ליט' = ליטאית
אחר-כך = אח"כ	הוצ' = הוצאה ; הוצאת	לכב' = לכבוד
ארץ-ישראל = א"י	הור' = הוריות	לסה"נ = לספירת הנוצרים
איטלקית = אי"ט	הל' = הלכה ; הלכות	לפסה"נ = לפני ספירת הנוצרים
איכה רבתי = איכ"ר	הנ"ל = הנוצר לעיל	מ' = מטר
איוב, משלי, תהלים = אמ"ת	הע' = הערה ; הערות	מג' = מגילה
אנג' , אנגל' = אנגליה	הפע"ח = הפועל הצעיר	מ"ג = מליגראם
אנצ' = אנציקלופדיה	הקב"ה = הקדוש ברוך הוא	מג"ת = מגילת תענית
אס' = אסתר	השו"ה = השווה	מהד' = מהדורה ; מהדורת
אע"פ = אף-על-פי	וגו' = וגומר	מורנו הרב ר' יוסף קולון = מהר"ק
אעפ"כ = אף-על-פי-כן	ויק' = ויקרא	מורנו הרב רבי שמואל אידלש = מהרש"א
אצ"ל = אירגון צבאי לאומי ; אין צריך לומר	ויק"ר = ויקרא רבה	מו"ל = מוציא לאור
אר"י = אלהי רבי יצחק, אשכנזי רבי יצחק	וכד' = וכדומה	מו"מ = משא ומתן
ארמ' = ארמית	וכו' = וכולי	מו"נ = מורה נבוכים
א"ב = בבא בתרא	וכיו"ב = וכיוצא בזה	מו"צ = מורה צדק
בד"כ = בדרך-כלל	ז"א = זאת אומרת	מור"ק = מועד קסן
ביבל' = ביבליוגרפיה	זכר' = זכריה	מכ"מ = מגלה כיוון מטוסים
בי"ד = בית-דין	זכ"ל = זכר צדיק לברכה	מכש"י = מכשירין
ביהמ"ק = בית-המקדש	ח"א = חלק א'	מ"ל = מיליטר
בי"ח = בית-חולים	ח"ב = חלק ב'	מל"א = מלכים א'
ביח"ר = בית-חרושת	חג' = חגיגה	מל"ב = מלכים ב'
ביכ"נ = בית-כנסת	חדר"ג = חדרם דרבנו גרשם	מל"ה"ע = מלחמת העולם
ביל"ו = בית יעקב לכו ונלכה	ח"ו = חס ושלום	מלח' = מלחמות
בימ"ד = בית-מדרש	חוב' = חוברת ; חוברות	מ"מ = מילימטר ; מכל-מקום
בימ"ש = בית-משפט	חול' = חולין	מנ' = מנחות
בי"ס = בית-ספר	חול"ל = חוץ-לארץ	מס' = מסכת ; מספר
בכו' = בכורות	חול"מ = חושן משפט	מס"ב = מסילת-ברזל
ב"מ = בבא מציעא	חז"ר = חיל רגלים	מע"ש = מעשר שני
במד' = במדבר	חנ"מ = חומר נפץ מרסק	מפלא"י = מפלגת פועלי ארץ-ישראל
במד"ר = במדבר רבה	חש"ד = חסרה שנת דפוס	מפ"ם = מפלגת הפועלים המאוחדת
בע"ח = בעלי-חיים ; בעלי-חיים	חש"מ = חשמונאים א'	מצר' = מצרית
בע"מ = בערבון מוגבל	ט"ו = טור יזהב	מ"ק = מטר מעוקב
בע"פ = בעל-פה	יבמ' = יבמות	מ"ר = מטר מרובע
בעש"ט = בעל שם טוב	יה"ב = ימי-הביניים	משנ' = משניות
ביצ' = בוציון	יהו' = יהושע	מת' = מתיה
בי"ק = בבא קמא	יוד' = יורה דעה	אבן = אבן
בי"ר = בן רבי ; בראשית רבה	יוו' = יונית	גא"פ = ג'ואיה אקונומיצ'סקיה פוליטיקה (= פוליטיקה כלכלית חדשה)
ברא' = בראשית	יו"ט = יום טוב	גדר' = גדרים
בריה"מ = ברית-המועצות	יו"ל = יוצא לאור	גו' = גולד
ברכ' = ברכות	יור' = יושב-ראש	גו"א = גוסה א'
בת"ח = בתי-חולים	יחז' = יחזקאל	גו"ב = גוסה ב'
בתח"ר = בתי-חרושת	ייו"א = יידישער וויסענשאפטליכער אינסטיטוט	נתמ' = נחמיה
בת"ס = בתי-ספר	י"ל = יצא(ה)-לאור ; יצא-לאור	ג"ט = נגד טנקים
ג' = גראם	ירד' = ירושלמי	ג"י = גיר-יורק
גאורג' = גאורגית	ירמ' = ירמיהו	גיל"י = נצח ישראל לא ישקר
גות' = גותית	יש' = יין שרף	ג"מ = נגד-מטוסים
גיט' = גיטין	ישע' = ישעיהו	ס' = ספר
גל' = גליון ; גליונות	כ"ג = כהן גדול	סט' = סנט
גרמ' = גרמנית	כה"ק = כתבי-הקודש	ס"י = סימן
דב' = דברים	כ"י = כתבי-יד ; כתבי-יד	סינ' = סינית
דהי"א = דברי-הימים א'	כ"ח = כל ישראל חברים	
דהי"ב = דברי-הימים ב'		

ראשי-תיבות וקיצורים [המשך]

ר"ש = רבי שמעון ; רבי שמשון	רשב"א = ר' שלמה בן אדרת	רש"י = רבנו שלמה יצחקי	ר"ת = ראשי תיבות ; רבנו תם	ש' = שגה ; שנת	שד"ל = שמואל דוד לוצאטו	שד"ר = שליח דרבנן	שה"ש = שירי-השירים	שו"ב = שוחט ובודק	שו"ו = שוודית	ש"ם = שפיאר, וורמס, מגנצה	ש"ע = שולחן ערוך	שופ' = שופטים	ש"ת = שאלות ותשובות	שח"ל = שמואל חיים לנדאו	שיה"ש"ז = שירי-השירים זוטא	ש"ר = שלמה יהודה רפאפורט	שכ' = שכונה ; שכונת	שלי"ה = שני לוחות הברית	שמ' = שמות	שמר"א = שמואל א'	שמר"ב = שמואל ב'	שמר"ר = שמות רבה	ש"ס = ששה סדרים	ש"צ = שליח צבור ; שתי צבי	ת"א = תרגום אוגקלוס ; תל-אביב	תהל' = תהלים	תה"ד = תרומת הדשן	תנ"י = תולדות ישראל	תוס' = תוספות	תוספ' = תוספתא	תורכ' = תורכית	תוש' = תושבים	ת"ח = תלמיד חכם	ת"י = תרגום יונתן	תמ' = תמונה ; תמונות	תנח"מ = תנחומא	תנ"ך = תורה, נביאים, כתובים	תענ' = תענית	תרג' = תרגום ; תירגם	תשוה"ג = תשובות הגאונים	ת"ת = תלמוד תורה	פסדר"כ = פסיקתא דרב כהנא	פסיר"ר = פסיקתא רבתי	פסד"מ = פראנקפורט דמאין	פרינו' = פרויות	פרס' = פרסית	צה"ל = צבא הגנה לישראל	צ"ל = צריך להיות	צרפ' = צרפתית	קב' = קבוצה ; קבוצת	ק"ג = קילוגראם	קדמ' = קדמוניות	ק"ו = קילוואט ; קל וחומר	קוה"ר = קוהלת רבה	קוט"ש = קילוואט-שעה	קד' = קידושין	קמ' = קילומטר	קמ"ר = קילומטר מרובע	קמ"ש = קילומטר-שעה	ק"ס = קרית-ספר	ק"ק = קהילה קדושה	ק"ש = קריאת שמע	ר' = ראה ; רבי	ראב"ד = ראש בית דין	ראב"ע = רבי אברהם אבן עזרא	רא"ש = רבנו אשר	רד"ק = ר' דוד קמחי	ר"ה = ראש השנה	רו"כ = רובל כסף	רוס' = רוסית	רו"ל = רבותינו זכרונם לברכה	ר"ה = רבנו הגנאל	ריב"ש = ר' יצחק בר ששה	ר"ל = רצונו לומר	ר"מ = ריש מתיבתא	רמ"א = רבי משה איסרלש	רמב"ם = ר' משה בן מימון	רמב"ן = רבי משה בן נחמן	רמבעה"ן = רבי מאיר בעל הנס	רמטכ"ל = ראש מטה כללי	ר"ן = רבנו נסים	רס"ג = רב סעדיה גאון	ר"ע = רבי עקיבא	סי"ק = סימן קטן	ס"מ = סנטימטר	סמ"ק = סנטימטר מעוקב	סמ"ר = סנטימטר מרובע	סנה' = סנהדרין	ס"ס, ס. ס. = Schutz-Staffel (גדודי-המשמר" של גרמניה הנאצית)	ספרד' = ספרדית	ס"ת = ספר תורה	ע' = עין ; ערך	ע"א = עמוד א'	ע"ב = עמוד ב'	עבר' = עברית	עה"י = עברי-הירדן	עו"ד = עורך-דין	ע"ז = עבודה זרה	ע"ח = על חשבון	ע"י = עיין	ע"י = עלי-ידי	ע"כ = עלי-ידי כך	עיר' = עירובין	עכו"ם = עובדי כוכבים ומזלות	עכ"פ = על כל פנים	עמ' = עמוד ; עמודה ; עמודים	ע"ג = על גהר	ענ"מ = על גהר מאין	ע"ע = עיין ערך ; עיין ערכו ; עיין ערכים	ע"פ = על-פי	עפ"ר = על-פירוב	ערב' = ערבית	ערכ' = ערכין	ע"ש = על שם, על שמו	ס' = סרס ; פרשת	סדר"א = פרקי דרבי אליעזר	פול' = פולנית	פורט' = פורטוגזית	פי' = פירוש	פס' = פסחים	פס"ד = פסק דין	פס"י = פסיקתא
-----------------------------	-------------------------	------------------------	----------------------------	----------------	-------------------------	-------------------	--------------------	-------------------	---------------	---------------------------	------------------	---------------	---------------------	-------------------------	----------------------------	--------------------------	---------------------	-------------------------	------------	------------------	------------------	------------------	-----------------	---------------------------	-------------------------------	--------------	-------------------	---------------------	---------------	----------------	----------------	---------------	-----------------	-------------------	----------------------	----------------	-----------------------------	--------------	----------------------	-------------------------	------------------	--------------------------	----------------------	-------------------------	-----------------	--------------	------------------------	------------------	---------------	---------------------	----------------	-----------------	--------------------------	-------------------	---------------------	---------------	---------------	----------------------	--------------------	----------------	-------------------	-----------------	----------------	---------------------	----------------------------	-----------------	--------------------	----------------	-----------------	--------------	-----------------------------	------------------	------------------------	------------------	------------------	-----------------------	-------------------------	-------------------------	----------------------------	-----------------------	-----------------	----------------------	-----------------	-----------------	---------------	----------------------	----------------------	----------------	---	----------------	----------------	----------------	---------------	---------------	--------------	-------------------	-----------------	-----------------	----------------	------------	---------------	------------------	----------------	-----------------------------	-------------------	-----------------------------	--------------	--------------------	---	-------------	-----------------	--------------	--------------	---------------------	-----------------	--------------------------	---------------	-------------------	-------------	-------------	----------------	---------------

AASOR — Annual of the American Schools of Oriental Research	MGWJ — Monatschrift für Geschichte und Wissenschaft des Judentums	NBC — National Broadcasting Company
ASTM — American Society for Testing Materials	NBC — National Broadcasting Company	N.S. — New Series
AT — Altes Testament	NT — Neues Testament ; New Testament	OT — Old Testament
BASOR — Bulletin of the American Schools of Oriental Research	PEFQS — Palestine Exploration Fund Quarterly Statement	PEQ — Palestine Exploration Quarterly
C.G.T. — Confédération Générale du Travail	P-W, RE — Pauly-Wissowa: Realencyklopädie der classischen Altertumswissenschaft	RABM — Revista de Archivos, Bibliotecas y Museos
CHE — Cuadernos de Historia de España	REJ — Revue des Études Juives	RMI — La Rassegna Mensile de Israel
CNRS — Centre National de la Recherche Scientifique	S.A. — Société anonyme	s. a. — sine anno
E.B.U. — European Broadcasting Union	SB — Sitzungsbericht	SESCO — Société Européenne des Semiconducteurs
EI — Encyclopaedia of Islam ; Encyclopédie d'Islam ; Enzyklopaedie des Islams	s. v. — sub verbo ; sub voce	U.N. — United Nations
ERE — Encyclopaedia of Religion and Ethics	WHJP — The World History of the Jewish People (ed. B. Netanyahu)	W.H.O. — World Health Organization
FAO — Food and Agriculture Organization	ZDMG — Zeitschrift der Deutschen Morgenlaendischen Gesellschaft	ZDPV — Zeitschrift des Deutschen Palästina-Vereins
FBI — Federal Bureau of Investigation	ZRP — Zeitschrift für romanische Philologie	
GAL — Geschichte der arabischen Literatur (Brockelmann)		
G.M.T. — Greenwich Mean Time		
HUCA — Hebrew Union College Annual		
IEJ — Israel Exploration Journal		
JAOS — Journal of the American Oriental Society		
J.B.L. — Journal of Biblical Literature		
JE — Jewish Encyclopedia		
JPOS — Journal of the Palestine Oriental Society		
JQR — Jewish Quarterly Review		
MA — Middle Ages ; Mittelalter		

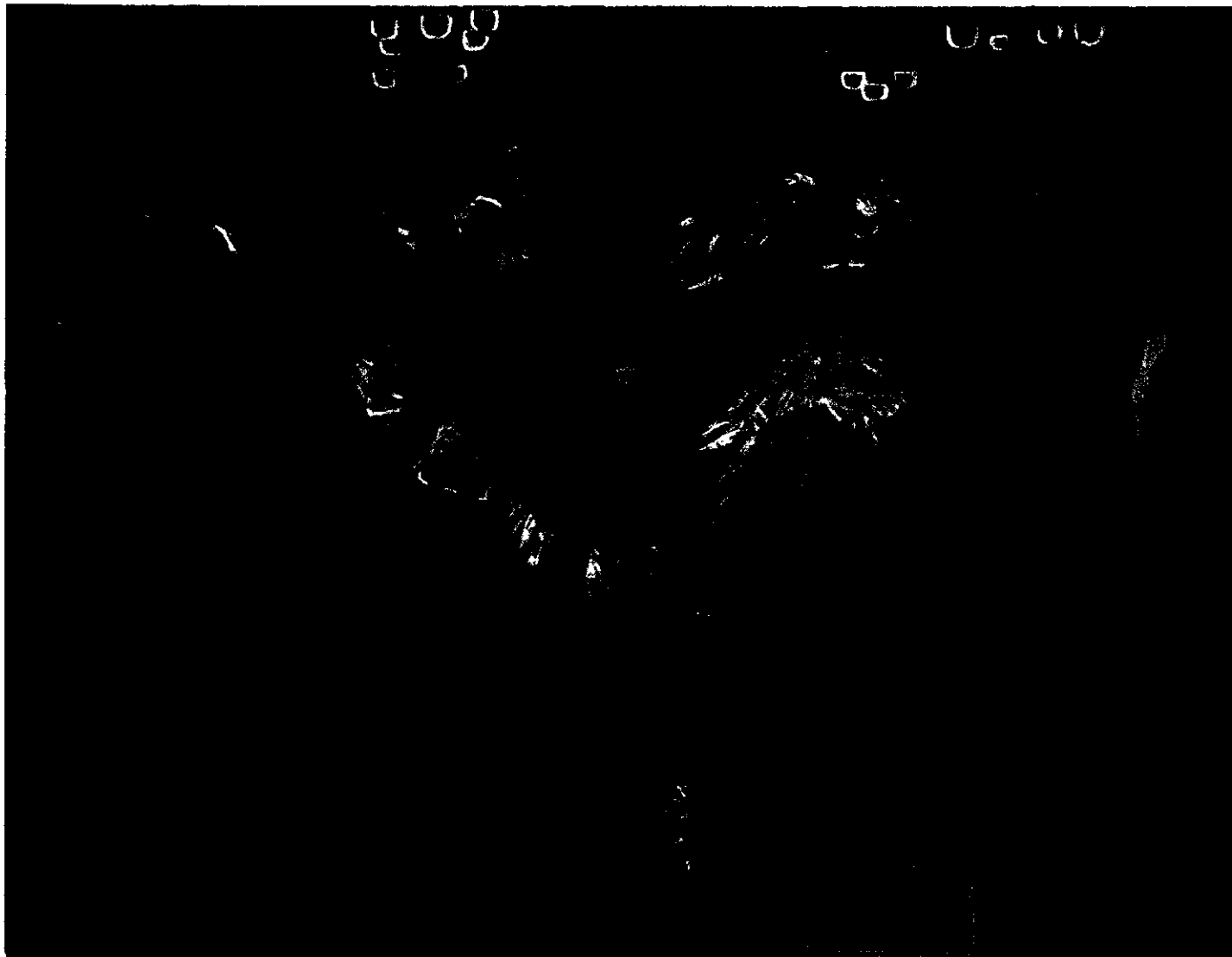

אנרי דה טולוז-לוטרק: ריקוד ב"מולן-רוז" (1892)

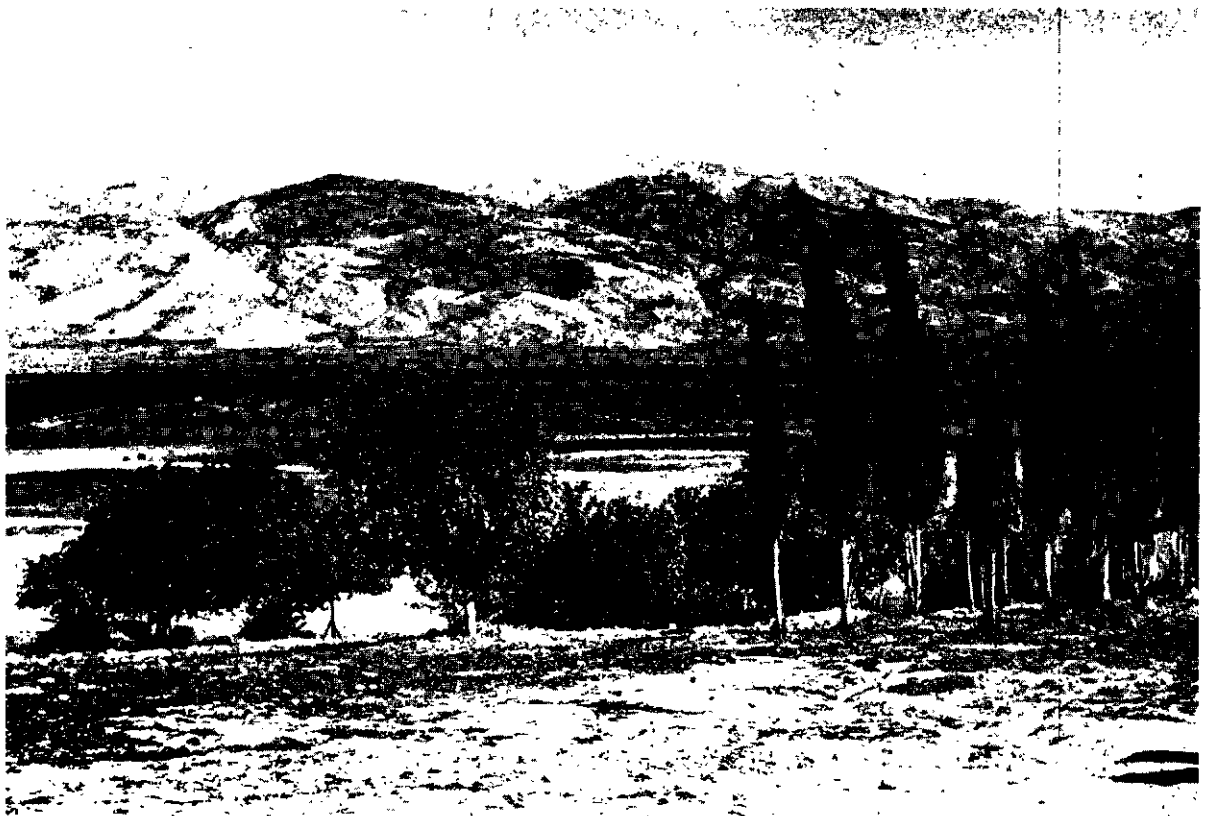

החרטום ובקעת הירדן
(מראה פתלח)

אחר צעד דחק ח' את חבריו מן ההנהגה והגיע לשלטון יחיד. תחילה חוסל בריה תוך הספמה כללית בין שאר חברי ההנהגה; מאלנקוב הודח מתפקידו בראשית 1955, ואת מקומו תפס בולגנין (ע"ע). אולם בשלטון הזוגי ח' בולגנין התבלט ח' כשותף הפכיר. במאבק חריף במוסדות הפנימיים של המפלגה התגבר ח' בקיץ 1957 — כנראה בתמיכתו של שריהבטחון ז'קוב (ע"ע) — על אנשי הצמרת הוותיקה (מאלנקוב, מולוטוב, קגנוביץ, ולאחר מכן גם בולגנין), שהורחקו מן הוועד המרכזי של המפלגה ומכל עמדותיהם בשלטון. ח' המנצח פיטר גם את ז'קוב, ומתחילת 1958 היה המנהיג והשליט הסובייטי המופר, כמוזכיר ראשון של המפלגה וראש מועצת המיניסטרים של המדינה.

רקע הניגודים הפוליטיים (להבדיל מתחרות אישית)



נ. ס. הרושצ'וב

בין ח' ובין מתנגדיו בתקופת המאבק על השלטון אינו ברור. אולם תקופת שלטונו של ח' צויינה במגמה בולטת לשינוי הסיג-גון הסטאליני של ה-משטר — אם כי תוך שמירה על האופי הדיקטטורי של שלטון המפלגה הקומוניסטית. ח' עצמו הפגין את המיפנה ע"י הוקעה פומבית (בקונגרסים 20 ו-22 של

חרושצ'וב, ניקיטה סרגייוביץ' — H. C. Хрущев — (נו' 1894, כפר קאלינובקה [חבל קורסק]), מדינאי

סובייטי, ממנהיגי התנועה הקומוניסטית. ח' הוא בן למשפחת פורים רוסית, שהתיישבה באוקראינה. בנעוריו היה רועה, ויחד עם זה למד בבי"ס יסודי; אח"כ עבד כשוליה למסגרות ולמכונאות בבתי-חרושת בדונבאס. ב-1918 הצטרף למפלגה הקומוניסטית ולחם במלחמת-האזרחים בחזית הדרום. הוא השלים את השכלתו ב"פאקולטה לפועלים" ביוזובקה (היום: דונצק). הועבר לתפקידי-מינהל בתעשייה, ומאמצע שנות ה-20 נעשה עסקן מפלגתי קבוע. תחילה באוקראינה ואח"כ במוסקוה. במאבקים הפנימיים בשלטון בסוף שנות ה-20 וראשית שנות ה-30 היה מנאמניו של סטאלין. ב-1932 היה לחבר בוועד המרכזי של המפלגה. ב-1934 נתמנה למוזכיר סניף המפלגה במוסקוה וב-1939 — לחבר הפוליטבירור. ב-1938 הועבר לתפקידים ראשיים באוקראינה: ב-1938—1947 היה מוזכיר ראשון של המפלגה הקומוניסטית בארץ זו, וב-1944—1947 גם ראש הממשלה האוקראינית. בתחילת פעולתו באוקראינה עסק ב"טיהורים" נמרצים, בהתאם למדיניותו של סטאלין. במלחמת 1941—1945 מילא תפקידים פוליטיים בצבא ובחזית הדרומית, והוענק לו תואר גנרל-ליטנאנט. ח' עלה לדרגות מכריעות בצמרת השלטון ב-1949. כשנת מנה למוזכיר ראשון של הוועד המחוזי המוסקוואי של המפלגה הקומוניסטית ולאחד ממוזכירי הוועד המרכזי; ב-1952 נתמנה לחבר הפרזידיום של המפלגה. לאחר מותו של סטאלין, בראשית 1953, נמנה ח' — יחד עם בריה, מאלנקוב, מולוטוב, בולגנין, קגנוביץ' — על ההנהגה הקולקטיבית המצומצמת. שקיבלה לידיה את השלטון במדינה ובמפלגה; ח' היה למוזכיר ראשון של המפלגה, ומאלנקוב לראש-הממשלה. צעד

גוברת והולכת — על ההכרח המוחלט להסתלק מרעיון השימוש בנשק גרעיני אפילו במלחמה „לנצחון הקומוניזם“. אמנם ב-1962 ניסה לחזק את מעמדו הסטראטגי מול אה"ב ע"י התקנת בסיסי טילים נושאי ראשים גרעיניים בקובה (ע"ע). אולם כשנתברר שדבר זה ייתקל בהתנגדות פעילה מצד אה"ב ועשוי לגרום להתפרצות מלחמתית — נסוג בגלוי בצורה חד-משמעית. מאז הלכו היחסים בין מוסקוה ווא-שינגטון והשתפרו. ובין ח' הנשיא קנדי (ע"ע) נוצרו — על סמך התכתבות פרטית ממושכת — קשרי-אמון הדדיים. על רקע זה נחתם ב-1963 הסכם משולש בין אה"ב, בריה"מ ובריטניה על הפסקת הניסויים הגרעיניים ביבשה, ביס ובאטמוספירה, וחלה התקדמות לקראת הסכם על מניעת התפשטות החימוש הגרעיני בעולם.

מדיניותו של ח' גררה משבר בגוש המדיני הקומוניסטי ובתנועה הקומוניסטית בעולם על רקע הסיכסוך עם סין (ע"ע). תחילה ניסה ח' למלא תוכן משקי וצבאי את יחסי הידידות המוצהרים — והמסוייגים בפועל — שהיו קיימים בין שתי המעצמות הקומוניסטיות מימי סטאלין; לסיין ניתנה עזרה כלכלית, ונשלחו לשם מומחים סובייטיים מרובים. יחסים אלה נשתבשו מ-1959 ואילך, משנסתמנו — מצד אחד — עמידתה של סין על זכותה לפתח כוח גרעיני ולנהל מדיניות-חוץ עצמאית, הכוללת את האיום במלחמה „מהפכנית“, ומצד שני — פנייתה של בריה"מ לכיוון „דו-קיום בשלום“ עם העולם המערבי וסירובה לסייע לסיין בחימוש הגרעיני. ב-1960 הורה ח' על יציאת המומחים הסובייטיים מסיין, העזרה הכלכלית נפסקה ויחסי-המסחר צומצמו. לאחר חתימת הסכם איסור הניסויים הגרעיניים ב-1963 (ר' לעיל) חל קרע גלוי בין בריה"מ וסיין, מלווה הפגנות איבה. ח' החל לדרוש את הוצאת סין ומפלגתה הקומוניסטית מתוך המסגרות הקומוניסטיות הבין-לאומיות, ואילו הסינים התחילו לחום נגדו במסגרות הללו ולהכריז עליו כעל בוגד במהפכה וכשותף ל„אימפריאליזם המערבי“. באוקטובר 1964 הודח ח' לפתע מכל תפקידיו, הממשלתיים והמפלגתיים, ע"י הוועד המרכזי של המפלגה הקומוניסטית; עדיין לא הוברר, אם פעלו כאן גורמים אישיים או מדיניים. כנימוקים להדחה ניתנו אימפולסיוניותו בהחלטות, אי-התייעצות עם מוסדות-המפלגה ומשגים במדיניות-פנים ומדיניות-חוץ; המשגים — חוץ מכשלונות בחקלאות — לא פורטו. ח' המודח מתגורר בסביבות מוסקוה; אין מקשים על חייו הפרטיים, אולם אין סימן שהותר לו נגע פוליטי עם זולתו.

ביחסיו האישיים התאפיין ח' בפשטות ועממיות, ולא היה נעדר ספונטאניות; בניגוד למרבית המנהיגים הקומוניסטים הוותיקים, המעיט לעסוק בעיונים אידאולוגיים. מחוץ לעולם הקומוניסטי הצטיירה דמותו כשל איכר פיקח ומעשי, הלומד מן הנסיון, ובעיני רבים נחשבו אישיותו ומדיניותו כגורמים המשמשים תריס בפני פורענות המלחמה הגרעינית.

במדיניות השלטון כלפי היהודים בבריה"מ לא חל שיפור בתקופת שלטונו של ח' מבחינת דיכוי כל גילויים לאומיים-דתיים-תרבותיים ציבוריים של היהודים; ח' סבל — ולפי דעה רווחת, אף עודד — גילויים מסויימים של אנטישמיות.

המפלגה הקומוניסטית הסובייטית ב-1956 וב-1961) של „פולחן האישיות“ של סטאלין, של עריצותו של האיש ושל פשעי משטרו. מאז כטלו בבריה"מ מחנות-הריכוז וצומצמו סמכויותיה ופעילותה של המשטרה החשאית; גם ה„סיהורים“ שביצע ח' במנגנון המפלגתי והממשלתי לא היו עוד מלווים הוצאות-להורג ואף לא מאסרים. בשטח העיסוק המדעי, הספרותי והאמנותי העניק משטרו של ח' מידה מסויימת של חופש ההגות והביטוי, אלא שהמהות הרודנית של המשטר הוסיפה להתבטא בתנודות תכופות של מידת הליבראליזציה, הכל לפי הלכי-הרוח בשלטון, ולעתים — בעקבות התערבות אישית של ח'.

במדיניות הכלכלית השתדל ח' לתקן את הפגמים הבולטים של מדיניות קודמיו ולספק את דרישות האוכלוסיה לשיפור תנאי חיה. הוא הנהיג דגנצ'רצ'יזציה חלקית באירגון המשק כדי להתגבר על הקשיים שנגרמו ע"י שלטון הביורוקראטיה, אולם גם כאן נשמרה סמכותו המכרעת של המנגנון המפלגתי הריכוזי. בצד המשך הפיתוח של התעשייה הכבדה הושם דגש בייצור מוצרי-צריכה, ובעקבות מדיניות זו חלה עליה ניכרת ברמת-החיים של האוכלוסיה העירונית. אולם עיקר מאמציו של ח' היו מכוונים לפתרון המשבר בחקלאות; הוא פתח בתנופה רבה במפעל העברת שטחים ענקיים של „קרקע-בתולה“ בסיביר ובצפון אסיה התיכונה לעיבוד חקלאי. תכנית זו לא הביאה הצלחה ניכרת, וב-1962 הודה ח' בגלוי בכשלון החקלאות הסובייטית ובצורך להיעזר בנסיון ובשיטות האירגוניים והטכניים של המערב; בין השאר דרש הקמת תעשייה כימית לייצור דשנים, וב-1964 אף קנתה בריה"מ כמיות ניכרות של חיטה באה"ב ובקאנאדה. ח' חולל שינוי מרחיק-לכת במדיניות-החוץ של בריה"מ וביחסיה הבין-לאומיים. בשנים הראשונות לאחר מותו של סטאלין נמשך לכאורה קו האימתנות והאלימות, והתבטא ביותר בדיכוי ההתקוממות בהונגריה (ע"ע, עמ' 862) ב-1956. משנתחזקה עמדת ח' בשלטון, ועכ"פ מ-1957 ואילך, התבלטה הנטייה להפגת מתיחות המלחמה הקרה ולהכשרת הבנה גלוי-באלית עם אה"ב — בלי ויתור על הסטאטוס-קוו הטריטוריאלי-סטראטגי באירופה, אולם תוך נכונות להסתלק מנסיגות להרחבה תוקפנית של תחום השלטון הסובייטי וההשפעה הקומוניסטית. ח' גילה פעילות בין-לאומית רבה, שבה השתקפו גישה ריאליסטית לצורך הדחוף של בריה"מ בהתפתחות בדרכי-שלום, הבנה לגבולות כוחה וכוח התנועה הקומוניסטית ורתיעה מפני ספנת המלחמה הגרעינית. ח' ביקש וקיים מגע אישי עם מדינאים מערביים, אסייניים ואפריקניים, ביקר ביותר מ-30 מדינות זרות, נאם (פעמיים) בעצרות או"ם בניו-יורק, כשרונו הדיפלומאטי וגמישותו התגלו במיוג תקיפות — לפעמים אף גסות ואיומים — בהכרזות עם מתנינות במעשים, כשהצורה התוקפנית של ההכרזות שימשה לעיתים חיפוי לויתורים ולנסיגות — כשהשעה היתה צריכה לכך. באירופה החליף ח' את האיבה ליוגוסלאוויה של טיטו בידידות הולכת וגוברת, וכן השלים עם הליכתן של מדינות הגוש הקומוניסטי — פרט לגרמניה המזרחית — לקראת מידה מסויימת של עצמאות מדינית וכלכלית; איומים חוזרים ונשנים — אף בצורה אולטימאטיבית — בבעיית ברלין לא הגיעו מעולם לכלל ביצוע ופסקו לאחרונה לגמרי. ח' הוסיף לפתח את החימוש הגרעיני של בריה"מ והירבה זמן-מה בניסויים גרעיניים. אולם יחד עם זה הצהיר — בהטעמה

במספר המצביעים. ח' מיוצגת ב-69 רשויות מקומיות ע"י 114 נציגים. מנהיגה המוכר מאז היווסדה הוא מנחם בגין (ע"ע). ח' מקפידה על תכופות ועידותיה, אחת לשנתיים. היא מוציאה עתון יומי בתל-אביב ("חרות").

א. לי.

ח'רְטוּם (الخرطوم), עיר-הבירה של סודאן (ע"ע); 312,000 תושבים (1961). העיר יושבת על הגילוס הלבן והגילוס הכחול, סמוך למקום איחודם, ברובה — בחצי-האי שבין שני הנהרות. היא מרכז לרשת מסילות-הברזל והכביש-ים של סודאן, ובקירבתה נמצא שדה-תעופה בין-לאומי. מרכז העיר נמצא על הגדה השמאלית של הגילוס הכחול. כאן נמשכת שדרה באורך 3 ק"מ, שבה נמצאים האוניברסיטה (נוסדה 1951), המוזיאון, ארמון נשיא-הרפובליקה, גן-החיות (שהוא האוסף החשוב ביותר של עולם החי האפריקני). הרחובות שבאותו חלק של העיר ערוכים שתי-וערב, ורוב הבתים בהם בנויים אבן ומכוסים גגות-רעפים. המרכז הישן הפך כולו בשנים האחרונות למרכז מינהלי ומסחרי; "ח' הרומית" מורכבת מרבעי-מגורים חדשים (הן של המדינה עמד הבינוני והן של פועלים); ברובע "ח' הצפונית", שעל הגדה הימנית של הגילוס הכחול, נמצאים נמלי-נהר על מית-קניו ומחסניו, מחסני רכבת ומפעלי-מלאכה. רובע זה מחובר למרכז העיר בגשר על הגילוס הכחול, המשמש גם את מסילת-הברזל.

הרובע אס-דרמאן (ע"ע אומדורמן) שעל הגדה השמאלית של הגילוס הלבן הוא העיר הישנה, שבתיה בנויים חומר ולבנים ללא סדר ובצפיפות רבה; בה נמצאים קברו של המהדי וביתו של יורשו, הח'ליפה. רובע זה מחובר לח' בגשר על הגילוס הלבן.

אגדה-ערים של ח' הוא המרכז העירוני החשוב ביותר של סודאן, והיחיד בה שנושא אופי מודרני. ח' משמשת מרכז אדמיניסטרטיווי תרבותי וכלכלי לסודאן כולה, ובה נמצאים רוב מפעלי-התעשייה של המדינה.

העיר נוסדה ב-1822 כמחנה-אהלים של הצבא המצרי של מחמד עלי (ע"ע) והפכה לבירת סודאן המצרית ב-1830. ב-1885 נכבשה ונחרבה בידי המהדי, שעשה את אס-דרמאן לבירת ממלכתו. עם כיבוש סודאן בידי קיצ'נר ב-1898 חזרה ח' לשמש בירת סודאן האנגלו-מצרית, וחלקיה צורפו יחד לאיזור מוניציפאלי אחד.

G. Hamdan, *The Growth and Functional Structure of Kh.* (Geogr. Rev., 50), 1960.

י. קר.

חְרָטְמִים, כְּתָב־הַיֵּיֶרֹג לִפְיָם, מִיּוֹן ἑρως — קדוש. ἑρως — תחרוּט), הכתב שבו נכתבה המצ'רית העתיקה (ע"ע מצרים: לשון). מעיקרו היה כה"ח כתב-ציוורים מונומנטאלי, מותאם לחריטה או לגילוף על אבן או לציור על עץ, חרס וכד'; מצורת-כתב זו הש-תלשלו שתי צורות פשוטות יותר — הכתב ההיראטי הכתב הדימטי (ר' להלן), המותאמות לכתבי-הרוטה. כה"ח הוא מן הכתבים הקדומים ביותר בתרבות האדם ונמצא בשימוש למעלה מ-3,000 שנה. תחילתו נעוצה ברא-שית התקופה השושלתית של מצרים; הטקסטים הראשונים בכתב-ציוורים מופיעים בלוחות-ציפחה ובחפצים שונים מימי השושלת ה-1, וכתובות במצבות-קבורה מאותה תקופה (או מתקופה סמוכה לה) כבר כתובות בכתב מעוצב לחלוטין.

R. MacGregor-Hastie, *The Man from Nowhere*, 1961; L. Pistrak, *The Grand Tactician: K.'s Rise to Power*, 1961; K. Kellen, K., 1961; G. Pálóczi-Horváth, K., 1962 (עבר' 1963), id., *The Facts Rebel*, 1964.

א. לי.

חְרָוֶת, תנועת ה- מפלגה פוליטית בישראל, מייסודו של הארגון הצבאי הלאומי (ע"ע). שחדל להתקיים עם הקמת המדינה. הנהגת המפלגה מורכבת ברובה מחברי אצ"ל לשעבר ורוויזיוניסטים ותיקים. בציבור חברה, אזהדיה ובחריה בולטים עובדים ושכירים חסרי-מקצוע ובעלי רמת הכנסה נמוכה, ומרובים בו בני עדות-המזרח, שמהן באים גם רבים מפעילי המפלגה. "הסתדרות העובדים הלאומית" שמ-ייסודה של התנועה הרוויזיוניסטית מונהגת בידי חברי ח'. בינואר 1963 נמנו במפלגה, לפי הודעתה, כ-48,000 חברים 183 סניפים.

ח' רואה את עצמה כיורשת ומבצעת רעיונותיו של זאב ז'בוטינסקי (ע"ע), וכתנועת-המשך לרוויזיוניזם הציוני מן התקופה הקדם-מדינית. במגמתה הפוליטית של ח' בולט קו הלאומנות: היא מדגישה את "קדושת גבולותיה ההיסטוריים של הארץ", תובעת התנהגות תקיפה כלפי מדינות ערב, מתנגדת להתערבות האו"ם ומנגנוניו בסכסוכי גבולות, ויחסה לגבי אפשרות של הידברות עם המדינות הערביות מסוייג. האוריינטאציה הבין-לאומית שלה מערבת. ח' התנגדה לקבלת שילומים מגרמניה, מתוך חשש שהדבר יגרום לשיכחת השו-אה ולהתקרבות בלתי-נאותה אל גרמניה המערבית. ח' עמלה להכשרת הידידות הישראלית-צרפתית, לפני מיבצע סיני (אוקטובר 1956) ואחריו. מאחר שהיא שוללת מגע דיפלומטי עם גרמניה, התקשתה לאחות את נטייתה הפרו-צרפתית עם עמדתה האנטי-גרמנית בתקופת ההתקרבות הצרפתית-גרמנית ב-1960—1963. במדיניות-פנים — מאמצע שנות ה-50 ואילך — ח' מגדירה את עצמה כמפלגה ליבראלית-לאומית. היא נוטה למחנות כלפי המיעוטים בישראל, ומאז 1960 היא מתנגדת לממשל הצבאי בשטחים הערביים; עם אזהדיה נמנה מספר ניכר של דרונים. ח' רואה את עצמה כמפלגה בלתי-סוציאליסטית, ועם זאת — בהתאם להרכב ציבור חברה — היא והסתדרותה קיצוניות לעתים בתביעות שכו, תנאי-עבודה, ביטוח סוציאלי וסיוע סוציאלי יותר מן המפלגות המחזיקות בשלטון והנחשבות סוציאליסטיות ומן הסתדרות העובדים הכללית. אולם ח' לא פיתחה תכנית כלכלית ליבראלית מול אתגרי הזמן ובנסיבותיה של ישראל הנעדרת עצמאות כלכלית. — מ-1962 משתתפת ח' בהנהלת הסוכנות היהודית.

הקואליציות הממשלתיות בהנהגת מפא"י מאז ייסוד המדינה דחו את שיתופה של ח' וזו נעשתה דוגלת בהקמת ממשל אלטרנאטיווי והפכה לאופוזיציה מתמדת. ח' פנתה כמה פעמים למפלגת הציונים הכלליים, ואח"כ למפלגה הליבראלית, בהצעת איחוד לשם הקמת "כוח אלטרנאטיווי" במדינה. ב-1963 החליטה ח' על הקמת סיעה בהסתדרות העובדים הכללית, נוסף על הסתדרות העובדים הלאומית. ב-1965 הקימה ח' גוש פארלאמנטארי מאוחד עם המפלגה הליבראלית. — מעמד המפלגה בקהל הבוחרים ובכנסת מגלה יציבות מאמצע שנות ה-50 ואילך. בכנסת הראשונה היו לח' 14 מנדטים, בשניה — 8, בשלישית — 15, ברביעית ובחמישית — 17. בבחירות לכנסת החמישית קיבלה ח' כ-140,000 קולות, והיא המפלגה השניה (לאחר מפא"י)

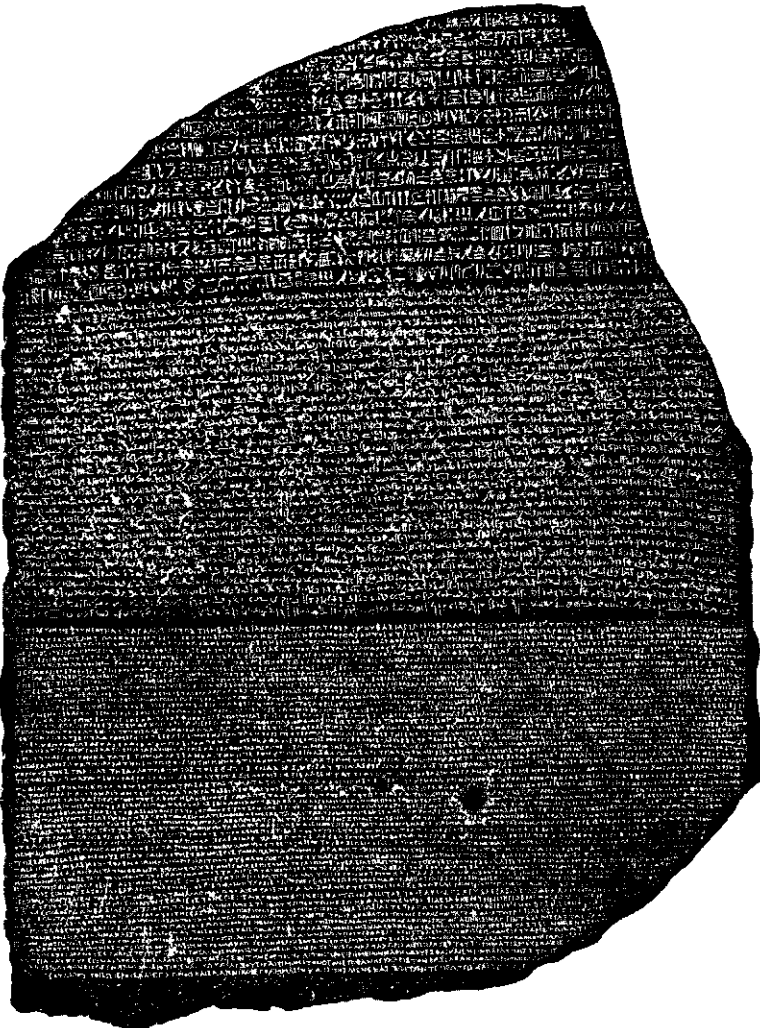

אביריוס (רשיר)

לפיכך אין להניח שכתב זה התפתח הת-
פתחות הדרגתית-איטית, ונראה שהומצא
באופן חד-פעמי בצורתו המושלמת. בצורתו
המקורית — ולאחר מכן ב3 צורותיו —
התקיים עד לתקופה הרומית המאוחרת.
במאות הראשונות לסה"נ התחיל כה"ח
לצאת מכלל שימוש ונעשה נחלת מעטים
משיירי הכהנים-המלומדים. הכתובת האחי-
רונה הידועה לנו בכתב זה היא מ296
לסה"נ. האחרונה בהיראטית — מ394.
במאה ה3 התחיל אף הכתב הדמוטי להיד-
חות מפני הכתב הקופטי ("ע"ע קופטים:
לשון וספרות); התעודה האחרונה הכתובה
דמוטית היא מ474. לאחר-מכן נשתכח
כה"ח לחלוטין, ובתקופה מאוחרת יותר אף
לא היה ידוע אם הסימנים הציוריים על
המצבות המצריות העתיקות הם סימני-כתב
או עיטורים אמנותיים. נסיונות לפיענוח
כה"ח נעשו — תחילה ללא הצלחה — ע"י
מלומדים שונים מן הרנסאנס ואילך. מאורע
מכריע בתחום זה היה גילוי „אבן-רוזט
(רשיד)“, הדו-לשונית (מצרית ויוונית)
והתלת-כתבית (כתב ציורי, דמוטי ויווני),
ב1799. ע"י קצין בצבא-הנילוס של נאפול-
יון; ע"פ כתובת זו הצליח ז. פ. ש. מ. פו-
ליון ("ע"ע) ב1822—1832 לפענח את
כה"ח, ופיענוח זה היה המפתח להכרת
ההיסטוריה והתרבות של מצרים העתיקה.
(1) כה"ח, ששימש לחריטה או
לכתיבה בולטת על-גבי בניינים, היה ביסור-
דו כתב עיטורי (קונסוננטי) גרידא. לשם
קביעת התנועות במצרית פיתחו החוקרים

ומושגים מופשטים. הכתב נחלק, למעשה, ל4 סוגים: כתב
של א"ב; כתב-הברות; ציוני מלים שלמות; מגדירים.

(א) להלן מובאים הסימנים האלפביתיים לפי הסדר
המקובל בספרי-הדקדוק והמילונים כיום, והמבוסס ביסודו
על מצע פונטי (טבלה 1).

(ב) לכתובת מלים השתמשו בפונוגרמות בעלות
2 או 3 אותיות. לאחר סימן כזה בא לפעמים סימן אלפ-
ביתי, שהוא מגדיר את סיומת-המלה. להלן מובאת רשימה
של מקצת הפונוגרמות המקובלות ביותר (טבלה 2).

מס' 36 מראה, כיצד ניתן היה לכתוב את מלת ענח' —
„חיים“ בפונוגרמה ענח' (הש' מס' 4), ואחריה שני סימנים
אלפביתיים („משלימים פונטיים“): נ (ר' טבלה 1, מס' 13)
וה' (ר' ש.מ. מס' 17).

(ג) מלבד אלה היו אף סימני-מלים או אידיאלי-
גראמות (דוגמות: טבלה 3).

אותן האידיאוגרמות לא היה צורך לצרף להן משלימים
פונטיים, מאחר שהן עצמן ציינו את המושגים המתוארים
בהן.

(ד) לבסוף השתמשו המצרים בסימנים מגדירים
(בחינת „כתיב ולא קרי“), כדי להבחין בין סימנים אלפ-
ביתיים בעלי ערך פונטי שווה, אך שונים במשמעותם.

בדורות האחרונים תאוריות שונות, כשהם נעזרים בלשון
הקופטית. הכתב המצרי הוא בעיקרו כתב-תמונות; הוא
מורכב מסימנים המציינים דברים נראים לעין, אך יש בו
גם אפשרות, ע"י תוספת מגדירים מכוונים, לציין פעולות

	22		15		8		1
	23		16		9		2
	24		17		10		3
	25		18		11		4
	26		19		12		5
	27		20		13		6
	28		21		14		7

טבלה 1

1. (נשר) z א; 2. (קנה-סוף) z א; 3. (קנה-סוף כפול) y י;
4. (?) y י; 5. (אסתי-הורוע) c ע; 6. (שליי) w ו; 7. (כניל,
ככתב הייראטי) w ו; 8. (רגל) b ב; 9. (כסא) p פ; 10. (אפעה)
f פ; 11. (אוח) m מ; 12. (צלע של צב) m מ; 13. (ורס'
מים) n נ; 14. (פה) r ר; 15. (חצר של בית) h ה; 16. (אניך-
פשתן) h ה; 17. (שליה כברה?) h ה; 18. (כסנו וזנבו של
יונק) h ה; 19. (בריה) s, z ש או ז; 20. (גליל של אריג) s ס;
21. (כריכה או אנס) s; 22. (סודר של נבעת-חול) k, q ק;
23. (סל) k כ; 24. (מטוכה של כד) g ג; 25. (כיכרילחס) t ת;
26. (חבל לכליאת בהמות) h; 27. (כף של יד) d ד או s;
28. (נחש) d, dj צ.



כתב הייִראטי
(קטע מ"ספר המחים"; פפירוס מן התקופה ההלניסטית/רומית)

מספרם של סימני כה"ח הוא למעלה מ-5,000. אך מספר המקובלים שבהם אינו עולה על 600. במצריית אין סימני-פיסוק וסימני-ניקוד, אך מקצת הטפסטים מימי הממלכה החדשה מצויות בהם נקודות עבות לשם הפרדה בין משפטים או צירופים תחביריים.

כיוון הכתב, לעתים הוא — משמאל לימין ולעתים מימין לשמאל, לעתים אפקי ולעתים אנכי. את כיוונו של הכתב ניתן לקבוע ע"פ מצב הסימנים: כשאלה מופנים לצד מסויים, יש לקרוא את הכתב בכיוון המנוגד; אמנם יש גם יוצאים מכלל זה, כשיש לקרוא כתובת בכיוון הפוך.

כה"ח, שהיה כתב מונומנטאלי, מתואם להפליא לסיגנון העיטור הארדכיכלי המצרי, שעיקר מגמתו למלא את הרווחים בין התבליטים והציורים. תיאום זה בא לידי ביטוי הן בסימטריית הקומפוזיציה, הן בעובדה שניתן לכונן את סימני-הכתב לכל כיוון. תכונה נוספת של אותו הכתב היא סמליותו, כשגושא נודע לעתים קרובות ערך עיטורי.

(2) הכתב ההיִראטי. החל מימי הממלכה הקדומה השתמשו הסופרים בצורה קורסיווית של כה"ח לשם כתיבה על-גבי גומא: צורה זו, שהיתה קלה יותר לכתיבה והשימוש בה היה נפוץ יותר, נקראה אח"כ בפי היוונים, כתב הייִראטי ("כתב-הכהנים"). היו כותבים אותו בעזרת קנה-סוף מחודד על-גבי עלי-גומא מעובדים עיבוד מיוחד (פפירוס) או על-גבי כל שטח חלק שבו ניתן היה להיקלט, לרבות אבן או שברי כלי-חרס. מאחר שצורתו של כתב קורסיווי זה

לדוגמה מובאים כאן כמה מן הסימנים המגדירים השכיחים ביותר (טבלה 4).

למשל: מלת חרת ואחריה מס' 18 — פירושה "שמים"; אותה המלה ואחריה סימן מגדיר ל"דרך" — פירושה "דרך"; כשבא אחריה מס' 22 — פירושה "רמה שוממה".

	28		19		10		1
	29		20		11		2
	30		21		12		3
	31		22		13		4
	32		23		14		5
	33		24		15		6
	34		25		16		7
	35		26		17		8
	36		27		18		9

טבלה 2

1. w 3 או; 2. תל א; 3. r אר; 4. nh ענה; 5. עתע; 6. wn ונ; 7. wr ור; 8. b בא; 9. p3 פא; 10. pr פר; 11. m3 מא; 12. mn מנ; 13. mr מר; 14. ms, mz מש; או מו; 15. nw נו; 16. nw נו; 17. nb נב; 18. nfr נפר; 19. ngr נגר; 20. rw רו; 21. hm חמ; 22. hr חר; 23. hs חס; 24. hk3 חקא; 25. hpr חפר; 26. sn שן או סנ; 27. stp סתפ; 28. s3 סא; 29. k3 כא; 30. t3 תא; 31. ti תי; 32. tm תמ; 33. d3 דא; 34. dw דו; 35. dd דד; 36. ענה nh

חוככים ("מתרפים") בהשפעת תנועה קודמת, אך נשארים ללא שינוי כשהם באים לאחר עיצור או מוכפלים; לפיכך זוכה הסברה, שרפיון בגדכפ"ת בארמית ובעברית גרם לו המגע עם עמים דוברי-חורית. — בשם נבדלות קאטגוריות-המספר (יחיד ורבים), אך אין בו מין דקדוקי. נמצאים כינויי-גוף נפרדים ביחסה הישרה (הנומינאטיוו), אך ביחסות העקיפות (הגניטיוו והאקוזאטיוו) הם באים לידי ביטוי בסיומות המחוברות לשם או לפועל. צורות הפועל רובן סבילות ומיעוטן פעילות; השפעתה של תכונה לשונית זו ניכרת גם בטכסטים האכדיים של נוזו.

תרבות ואמנות חורית. קשה לקבוע את ייחודה של התרבות החורית ויצירותיה. מאחר שרוב החומר שהגיע אלינו בא מאזורי-הספר של ממלכתם — אנאטוליה, צפון-סוריה, צפון-מסופוטאמיה — שבהם נתערבו יחד יסודות



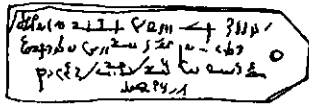

חוויתעז בכתב דמוטי (מחנות)

לעריכת חוונים. כגון חווינישואים, תעודות משפטיות אחרות, מכתבים וכיו"ב. שימוש התחיל במאה ה 7 לפסה"נ. ומבחינים בו 3 תקופות: הקדומה - התקופות הסאית והפרסית; הבינונית - תקופת בית-תלמי; החדשה - התקופות הרומית והביזנטית. לכתיבה בו שימשו אותם החמרים והכלים ששימשו לכתיבה בכתב ההיראטי.

A. Erman, Die Märchen d. Papyrus Westcar, I-II, 1890; id., Die Hieroglyphen, 1912; id., Ägyptische Grammatik, 1928/29; G. Moller, Hieratische Paläographie, I-III, 1909-1912; E. Révillout, Le Syllabaire démotique, I-II, 1912-13; K. Sethe, Die Vokalsation d. Ägyptischen, 1923; W. Spiegelberg, Demotische Grammatik, 1925; G. Roder, Ägyptisch, 1926; M. A. Murray, Elementary Egyptian Grammar, 1932; W. Czermak, Die Laute d. ägypt. Sprache, 1934; W. F. Albright, The Vocalisation of the Egyptian Syllabic Orthography, 1934; F. L. Griffith, Catalogue of the Demotic Graffiti of the Dodecaschoenus, Text and Plates, I-II, 1935-37; A. de Buck, Ägyptische Grammatik, 1944; S. Schott, Hieroglyphen, 1950; G. Lefebvre, Grammaire de l'égyptien classique, 1955; A. H. Gardiner, Egyptian Grammar, 1957; N. M. Davies, Picture Writing in Ancient Egypt, 1958; D. Diringer, Writing, 46-54, 1962; C. E. Sander-Hansen, Ägyptische Grammatik, 1963.

י. י.

(ה) חורי (Khurri), קבוצה אתנית קדומה במזרח הקרוב. שעיקר ההיסטוריה שלה חלה באלף ה 2 לפסה"נ; ממלכת הה', שהיתה ידועה בתקופות שונות בשם מיתני או ח'ניגלבת (ואף נהרינה - בפי המצרים), השתרעה מאיזור ימת-ואן דרומה עד הפרת ומערבה עד הרי קאסיוס ואמנוס לפחות. מרכזה העיקרי היה בעמק נהר-חבור, ולשיא עצמתה והשפעתה הגיעה בתקופת אל-עמארנה (1400 לפסה"נ).

במחציתו השניה של האלף ה 3 שכנו הח' בהרים שממזרחו של החידקל. בשתי כתובות בכתב-היתדות שמימי שושלת אכד נזכר שמה של ממלכתם הקדומה אורפיש, שמקומה היה באיזור שבין חרן וצ'אגאר-בזאר. בתקופת השושלת ה 3 של אור החלו הח' לנוע בהתמדה דרומה, אך במהרה נבלעו בתרבויות הקיימות. פרט למושבה בדילבת (דרומית לבבל-העיר), ששמרה, כנראה, על אפיה הח' המובהק.

תעודות מן המאה ה 18 לפסה"נ, שנתגלו בקפדוקיה, מכילות שמות-אנשים חוריים לרוב, וכן נקראים בשמות חוריים מושליהן של מדינות קטנות בצפון ארץ-הנהריים בתקופת מארי; בכתובת מת'נה נזכר, דגון של הח' - הזכר הראשון לשמו של עם זה. לפי עדותם של שמות-האנשים בתעודות אלו ישבו הח' בצ'אגאר-בזאר בקרב האכדים, ורק בנסיכויות קטנות במערב, מצפון לחבל, היו היסוד המכריע באוכלוסיה. כמרכן מצויה עדות לחדירתם החברתית של הח' באיזורים מרוחקים יותר בדרום ובמערב. השפעה חורית ניכרת מאד באל'ח' (ע"ע [כרד-מילואים]) בשכבה VII (מן המאה ה 18 לפסה"נ [בקיורב]); מלכי העיר היו אמורים, אולם שמות-חדשים ושמות-אנשים חוריים היו נוהגים שם לרוב, וח' נמצאו מחזיקים במשרות אורחיות ודתיות רמות, וכן ניכר במידה מרובה רישומה של הדת

Table with 2 columns of hieroglyphs and numbers 1-14.

טבלה 3

1. איש בעל זקן ולראשו כתר כפול. סלך מצרים העליונה והתחתית. 2. איש יושב ולראשו שתי נוצות וכידור שרביט. האל אמון; 3. אשה יושבת ועל ראשה כבא (האלה איסיס); 4. איש בעציבה תוקפנית ובידו מקל. הבה, הרג; 5. שני אנשים איחזים איש ביד רעהו. אחווה; 6. איש נושא משא על ראשו. הרם, נשוא; 7. עין, עין, ראה; 8. רגל; 9. ריסקוס השמשי; 10. האל רע, שמש, יום; 11. ריסקוס השמים; 12. זרם ובו תלוי כובע. צ'ילה; 13. מים משולש, מים; 14. בית; 15. עיר עיר ענולה. עיר, קריה. גם העיר נואאמון

נשתנתה במרוצת העתים, קל היום לחוקר המוצחה להבחין בתקופה שבה נכתב טקסט מסוים, ע"פ צורתו. מבחינים בכתב זה את התקופות הבאות: הארכאית - עד לימי השושלת ה 3 בקירוב; הקדומה - עד לתחילת השושלת ה 18; החדשה - החל מימי הממלכה החדשה. בתקופה הקדומה והבינונית היה כתב זה נכתב, בדרך-כלל, בטורים אנכיים; הכתב ההיראטי החדש היה נכתב אפקית ונקרא מימין לשמאל. (3) הכתב הדמוטי ("העממי") - הוא כתב קורסיווי, שנשתלשל בתקופה מאוחרת מן הכתב ההיראטי ושימש

Table with 4 columns of hieroglyphs and numbers 1-27.

טבלה 4

1. איש יושב הפונה לאדם אחר. איש; 2. אשה יושבת. אשה או אלה; 3. איש בעל זקן, יושב. אל; 4. איש יושב השולח יד לפיו. אכד, שחה, דבר, חשוב; 5. ויה' טבלה 3, מס' 6. הרם, נשוא; 6. (הש' טבלה 3, מס' 14. בוח, הכה; 7. יד האוחזת בכליזין). כנ'; 8. איש נושא את ידיו למעלה. שמות, רום; 9. רגליים בהליכה. הלוד, נוע; 10. כנ'. בכיוון הפרד, חוזר, שיב; 11. עיר או נתח בשר עם זנב כעל-חיים; 12. בשר או אבר מאכרי הגוף; 13. (בו עומד ע"ג דגל) אל; 14. עור, צפור; 15. צפור קטנה. קטן, רעוע, חלש; 16. (נחש מזדקר). אלה; 17. (ר' טבלה 3, מס' 9) יום, אור; 18. (ר' טבלה 3, מס' 10) השמים; באידאוגרמה נקרא סימן זה פת ולאהרו באים לעתים קרובות משלמים פונטיים; 19. (ר' טבלה 3, מס' 11) צ'ילה; באידאוגרמה נקרא סימן זה נח; 20. חלקה ארמה; 21. כנ'; 22. (הר), ארץ, כר, מרבר; 23. (בומרנג) עם נכרי; 24. (ר' טבלה 3, מס' 14) עיר, קריה; 25. (ר' טבלה 3, מס' 13) בבניין בית; 26. (אניה) ספינה, שים; 27. (אח שממנה עולה להכה) אש, חום, נישוף; 28. מלבוש; 29. (חבל כרוד) חבל, קשור; 30. (סכין) התור, שחוט, הרג; 31. (שני מקלות מוצלבים) שבור, חלק; 32. (פנא) חג; 33. (פפירוס מנופף וקשור) מושג מופשט, ספר, כתב



חרירות בסלע קרטוני (צילום מיקרוסקופי)

הנימיות; אולם יש גם מינים בעלי נרתיק אטום, פרט לפתח (היחיד או המורכב).

בין הסוגים המשבצים את דפנות קונכייתם בגרגירים מינראליים המלוקטים מן הסביבה יש מקרים של סגוליות מפליאה בבירור גרגירים אלה. יש, למשל, סוגים הבונים את קונכייתם ממחטוני האופל (ע"ע) של ספוגים; ויש בוררים להם לוחיות דקיקות של נציץ.

הח" גיזונות מאצות, צורניות, סרטנים שטרגליים וכד', הנקרים בקרבנות. הן משיגות אותם באמצעות נימי הפלאסמה החיצונית שבהקפן, ושם אף נעשה עיקר פעולת העיכול; הפסולת נפרשת החוצה דרך הפתח או הפתחים של הקונכיה. ברביית הח" מסתמן חילוף של דורות — מיני ואל-מיני, הנבדלים זה מזה בגודל ואף בצורה. בדור המיני — המגאלוספירי — הקובה העוברית (הראשונה) גדולה יחסית, ואילו הקונכיה עצמה קטנה; בדור האל-מיני — המיקרו-ספירי — הקובה העוברית זעירה והקונכיה גדולה יחסית. יש מינים שבהם הבדלי הדורות אינם בולטים, אך יש אחרים שבהם יחס קטרי המיקרוספירה המגאלוספירה הוא כ-1:5. בכל המקרים נוצרים בדור המיני נבגים נושאי שוטונים, ובדור האל-מיני — נבגים חסרי שוטונים.

הח" חיות בתחומי-קיום מרובים ושונים. ח" קטנות, בעלות קונכיה גירית חרורה וצורה כדורית פחות או יותר, הן ממרכיביו העיקריים של הפלנקטון (ע"ע). שתפוצתו נרחבת מאד על פני כל הימים. לאחר מותן שוקעות הקונכיות הריקות לאט-לאט אל קרקע-הים ומצטברות שם במרוצת הזמנים בכמויות עצומות, עד כדי יצירת סלעים קרטוניים-גיריים.

מן הח" הפלאנקטוניות הבולטות הוא הסוג גלוביגרינה (Globigerina), המהווה חלק גדול של הפלאנקטון הימי. הגלוביגרינות הן מן הח" הרב-קובתיות הקטנות; קוטר קונכייתיהן בין 0.2 ל-2 מ"מ. הן חיות בהמוניהן בשכבה העליונה של מיהאוקיינוס, עד לעומק של 100 מ' בערך, בעיקר באיזורים חמים או ממוזגים. הקונכיות הריקות השוקעות למטה, מצטברות על קרקע-הים כטיף-גלוביגרינה. המכסה יותר משליש השטח של האוקיינוס (125 מיליון

קמ"ר) בעמקים שמ-150 עד 4,000 מ'; בעמקים גדולים יותר הקונכיות הגיריות העדינות נמסות ונעלמות. מעריכים ששכבת טיף-הגלוביגרינה הולכת ומתעבה בשיעור של 5-20 מ"מ לאלף שנים. — סלעים רבים, וביחוד קרטוניים, עשויים רובם ככולם שלדים של גלוביגרינות ושל ח" פלאנקטוניות אחרות; ב-100 ג' סלע-גיר עשויים להימצא עד 1/2 מיליון שלדים של ח" פלאנקטוניות. מבין סלעי א"י עשירים בהן במיוחד סלעי סגון ואאוקן. מינים בעלי קונכיות גיריות חרורות גדולות ובעלי קונכיות גיריות אטומות, וכן בעלי קונכיות „חוליות“, שוכנים על גבי סלעים או על קרקע-הים ומהווים חלק חשוב של הבנתוס (ע"ע אוקיאוגרפיה, עמ' 133) הימי. יש גם מינים הנצמדים ליצורים בעלי כושר-תנועה, כגון לאצות צפות, כמרכיבי הפלאנקטון המדומה.

את תפוצתן הגאוגראפית של הח" קובעים תנאי-קיומן. יש ח" אפייניות לעמקים ניכרים וח" השוכנות לאורך חופים ובעמקים קטנים; יש ח" של ימים קרים וח" של ימים טרו-פיים, ואלה האחרונות עפ"ר גדולות מן הראשונות. מכאן, בין השאר, המסקנה (הנתמכת בהוכחות נוספות), שבתקופות הגאולוגיות שבהן חיז הח" המאובנות הגדולות — כגון הנגז-מוליטים (ר' להלן) שמן האאוקן — היה האקלים חם יותר. ח" למיניהן, המצויות במירבדים של ההווה ושל העבר (כלי בסלעים), משמשות סימני-הכר חשובים לאפיו ותנאיו של הים בשטח מסויים ובפרקי-זמן מסויים. מכאן עניינן הרב למחקר הביולוגי, האוקיאוגראפי והפלאונטולוגי.

שלישון	שלישון			שלישון
	פלאוקן	אאוקן	אוליגוקן	
Discocyclina		▲		
Alveolina		▲		
Assilina		▲		
Nummulites		▲		
Lepidocyclina	▲			
Borelis	▲			
Spiroclypeus	▲			
Miogyopsinoides	▲			
Miogyopsina	▲			
Cycloclypeus	▲			
Marginopora	▲			
Alveolinella	▲			

תפוצת חרירות גדולות בזמן השלישון (ע"פ M. F. Glaessner, בשינויים קלים)

מזון הנמסים בקלות במי-הקרקע, אולם הוא רב לגבי מלחים קשי-המסה, וכן לגבי החומר האורגני, ובמיוחד לגבי הקו-לואידים המצטברים בתחתית השכבה התרופה — אם כתוצאה מח' מתמידה בעומק שווה, ואם בעקבות השקעתם בתנועת המים. גם הצנעת הדשנים והזרעים כרוכה בפעולת העירבוב. — ההפיקה נועדת להחדיר חמרים מסויימים לקרקע (זבל, זרעים, שלף, עשבים רעים), לעקור חמרים מסויימים (פקעות, שרשים) מן הקרקע ולהעלות שכבות אדמה תחתונות למעלה; בכך היא מחזירה, במובן ידוע, את מצב הקרקע לקדמותו, אולם יחד עם זה היא גם מעלה שכבות תחתונות, מתות מבחינה ביולוגית — והו אחד החסרונות שבפעולה זו.

עיקר משמעותה של הח' נובעת מן ההבדל שבין שתי השכבות של אופק-הח' של שדות-התרופה: השכבה העליונה (עד עומק של 8—10 ס"מ), הנתונה להשפעתם של גורמים מכאניים וכימיים מן החוץ ושל האוויר, המישקעים וההש-קאה — היא מהודקת ע"י דריכה עליה, מעלה קרום, מיבנה הפנימי נהרס, המלחים המסיסים מודחים ממנה למטה, החומר האורגני שבה גהרס במהירות; השכבה התחתונה (שעביה 10—12 ס"מ) — שהיא קולטת את המלחים המודחים מלמעלה, נתונה פחות להשפעות אטמוספיריות, מתפוררת על נקלה ויוצרת פתיתים, ואילו התנאים האי-אווירניים השולטים בה מכוונים את התפרקות החומר האורגני להת-הוות רקבובית, המסייעת ליצירת סטרוקטורה. מטרת הח' היא להטמין את השכבה העליונה ההרוסה ולהעלות במקומה את התחתונה, בעלת התכונות הרצויות.

מתנאי הקרקע הקובעים את אפשרות הח' יש חשיבות מכ-רעת לרטיבות. הרטיבות מעלה את הפלאסטיות ומפחיתה את ההתלכדות של חלקיקי-הקרקע, ולפיכך היא מפחיתה גם את הכוחות הנדרשים למשיכת המחרשה. אולם רטיבות יתרה עושה את הקרקע פלאסטית במידה כזו שסכין-המחרשה חותכת בה גושים גדולים, שנעשים נוקשים מאד בהתייבשם, וקשה לשוב ולפוררם. הגבול התחתון של הרטי-בות לגבי אפשרות עיבוד-הקרקע גבוה ב-50% משיעור הרטיבות ההיגרוסקופית המאפסימאלית; למטה מגבול זה העיבוד קשה ומחייב כוחות-גרירה חזקים, והמיבנה המתקבל הוא גרוע. גבול-הרטיבות העליון לעיבוד-הקרקע הוא כ-90% מקיבולת-השדה; מעל לגבול זה הקרקע נדבקת ("נמרחת"), והמחרשה מעלה גושים מונוליתיים, שקשה לשוב ולפוררם. שיעורי הטין והחול בקרקע הם הקובעים את תחומי מצב הרטיבות האופטימלי לעיבוד; בקרקעות כבדות ובי-נוניות מוטב לחרוש שעה שהרטיבות מגיעה לכדי 40—60% מקיבולת-השדה.

עומק-הח' נקבע בהתאם לעומק הקרקע, למיבנה, לתכלית העיבוד, לטיב הגידולים העומדים להזרוע ולכוחות-הגרירה העומדים לרשות החקלאי. מסתבר, שבדרך-כלל רצוי שלא להעמיק למטה 20—25 ס"מ; יש להניח, שח' עד עומק זה מונעת את העלאתה של שכבת-קרקע מתה ובלתי-פוריה. רצוי שעומק-הח' לא יהיה קבוע אלא יוחלף לפרקים, כדי למנוע היווצרות שכבה מהודקת אטומה ("סוליה") מתחת לשכבה הנחרשת עקב לחץ כלי-הח' ושקיעת החלקיקים הדקיקים משכבת הח'. — במקרים מסויימים רצויה ח' עמוקה, לעומק 40 ס"מ ומטה; בשדות-שלחין בקיץ היא מסייעת לייבוש הקרקע ולקטילת גורמי-מחלות. להדברת

ח' מאובנות, הן הגדולות והן הזעירות, מצויות במרבית סלעי-הריבוד של תקופות שונות, החל מן הקמבריון ועד היום. בסלעי הפאלאוזואיקון מצויות בעיקר ח' תלקיטיות, שדמותן פשוטה ומיבנן גס. בקרבן ובפרם נפוצות מאד ח' דמויות-כישור כעין גרגירי-תבואה, המשתייכות לקבוצת Fu-sulinacea. במסוזואיקון עולה חלקן של ח' בעלות קונכייה לולינית גירית-חרורה. בקרטיקון מתרבות מאד ח' פלאנקטוריות, כגון Globotruncana, Guembelina, Globigerina. בקנוזואיקון מתבלטות מאד — נוסף על הח' הפלאנקטוניות המרובות — ח' בנטוניות גדולות, כגון מיני הסוגים Num-Lepidocyclina, Discocyclina, Operculina, mulites, ועוד. בגלל תפוצתן הגאוגראפית הנרחבת מאד של הח' הפלאנק-טוניות ומציאותם של אותם הסוגים והמינים בכל הימים של פרק-זמן מסויים, רבה חשיבותן להשוואת הגיל הגאולוגי של שכבות-סלעים באיזורים השונים; מכאן גם חשיבותן, בין השאר, לצורך חיפוש הנפט. ואילו הח' הגדולות, ששכנו עפ"ר בשטחים רדודים של הימים לאורך חופי-יבשות, מספקות ידיעות להכרת הגאוגראפיה הקדומה.

תולדות מחקר הח'. על מציאותם של מאובני הח' הקדומות הגדולות בסלעים רבים כבר מצביעים הסופרים העתיקים, בלי לעמוד על טיבם האמיתי. הרודוטוס, למשל, מתאר את הנומוליטים באבני הסלעים המצריים, שמהן נבנו הפירמידות; הם נחשבו לעדשים שהתקשו לאבן, אבי המחקר המדעי של הח' במאה ה-19 היה א.ד. אורביני (ע"ע). שחשב אותן תחילה לקבוצה מיוחדת של האמוניטים (ע"ע). ב-1835 הוכיח פ. דיוארדן (F. Dujardin) את שייכותן לקבוצת החד-תאיים. מאז התרחב והעמיק מחקר הח', ביחוד זה של הצורות המאובנות, יוצרות סלעי קרטון. תשומת-לב מיוחדת נודעה תחילה לח' הגדולות, כגון הנומוליטים (ע"ע), שבדיקתן קלה יחסית ותפוצתן גדולה בשכבות השלישון הקדום, בזמן האחרון גדלה ההתעניינות בצורות הזעירות, המצויות כמעט בכל הסלעים ממוצא ימי, בגלל חשיבותן למחקר הפאלאונטולוגי. — הספרות של מחקר הח' רבת-הקף ביותר; מקטלוג-הח', היר"ל מטעם המוזיאון האמי ריקני למדעי-הטבע בניו-יורק, הופיעו עד 1963 כרכים גדולים, מעריכים, שעד עתה בודדו ותוארו כ-20 אלף מינים של ח', המשתייכים ל-2,000 סוגים במסגרת של 100 משפחות ותת-משפחות.

M. F. Glaessner, *Principles of Micropalaeontology*, 1945; J. A. Cushman, *Foraminifera*, 1948; J. Sigal, *Foraminifera* (J. Piveteau, *Traité de Paléontol.*, I), 1952; D. J. Jones, *Introduction to Microfossils*, 1956; V. Pokorný, *Grundzüge d. zoolog. Mikropaläontol.*, I, 1958; Ю.А. Орлов, *Основы палеонтологии*, 1959, תרג' אנג': I. A. Orlov, *Fundamentals of Paleontology, General Part: Protozoa*, 1962.

מ. א.

חֲרִישָׁה, מפעולות-היסוד בעבודת-האדמה (ע"ע חקלאות, עמ' 877). מטרתיה: תיחוח האדמה, עירבובה והפיכתה, כיוסי הזבל הזרעים, הצנעת עשבים רעים. החשו-בה שבפעולות אלו היא התיחוח: הוא מגביר את נשימת הקרקע ואת איזורורה, משפר את משקיהמים ומסייע לתהליכים הכימיים (בחמרייה-מזון) והביולוגיים (בצמחיה המיקרו-ביולוגית) בקרקע. התיחוח חשוב ביותר באדמות הכבדות, וחשוב פחות, או אף מיותר, באדמות-חול, שהן תחוחות מטבען. — מגמת העירבוב היא חלוקה שווה של חמרייה-מזון בקרקע. ערכה של פעולה זו מצומצם לגבי חמרי-

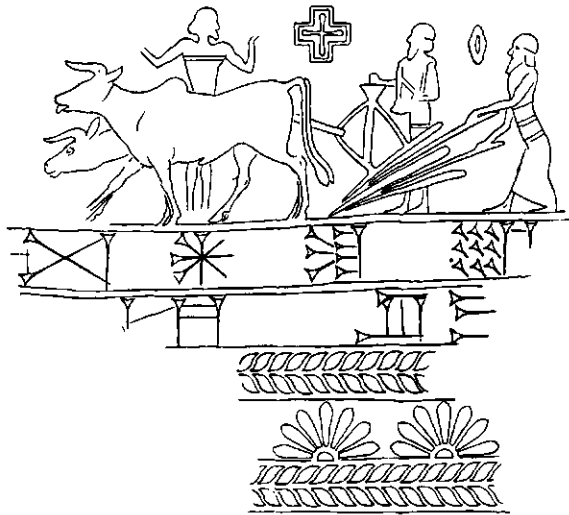

הרישה בבבל (המאה ה-14 לפסה"ג)
 הרישה בצמריקמר ו3 עוברים. האדם באמצע מכניס זרע לתוך המשך
 המחובר לקנקויתמתרישה
 (מכניעת'חותם ממויאון האוניברסיטה של פנסילוניה, אה"ב)

רות החיצונה נשתמרה אגדה המייחסת לאברהם אבינו את התקנת המחרשה הראשונה המצוידת במיתקן לזריעה (ס' היובלים, י"א).

המחרשות הפרימיטיביות על צורותיהן השונות נפוצו בצפון-אפריקה, באסיה ובאירופה; הן נתגלו

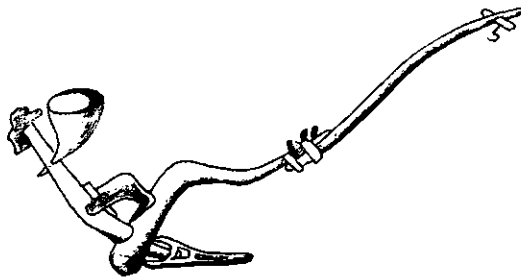

מחרשת הפלח הערבי

בחפירות במצרים, בבבל, ביוון, בקפריסין, בהרי האלפים ובסקאנדינאויה. במחרשה הקדומה מוצאים, אף אם בצורה פרימיטיביות ביותר, את כל חלקי המחרשה המודרנית, כגון הקנקן, הכנף (לצורך הרחבת התלם לזריעה או להשקאה) והבורך. על המחרשה העברית הקדומה — ע"ע חקלאות, עמ' 972/3; ור' תמ' שם.

המעבר ממחרשות-עץ למחרשות-מתכת היה איטי מאד. מתחילה לא היו משתמשים במתכת אלא לחיזוק חלקי המחרשה הרגישים לשבירה, בראש וראשונה לחיזוקן של הקנקן. לא נמצאו כל הוכחות לשימוש בנחושת או בברונזה לצורך זה. ייתכן שהמצרים השתמשו באבני-יצור לשם חריצת הקרקע. בארצות הצפוניות היה הקנקן עשוי עץ קשה, ויש שקדחו חורים בקנקן והכניסו בהם אבני-חצץ; דוגמות של מחרשות משני הטיפוסים הללו, מן המאות ה-5—4 לפסה"ג, נמצאו בחפירות בהציהאי יילאן (דאנמארק). עם התפשטות השימוש בברזל החלו להשתמש בכיסוי-ברזל לחיזוק חודי-הקנקן. המימצאים הקדומים ביותר לשימוש זה, שנתפרסמו עד כה, הם מארץ-ישראל — מגרר (מן המאות ה-12—10 לפסה"ג) וממגידו (926 לפסה"ג). בתקופה הרומית התפשט

עשבים רעים ולשיפור מיבנה הקרקע, ואילו בבית-בעל היא מביאה לקליטה טובה יותר של גשמי-החורף.

לרוחב שכבת-החריש חשיבות מרובה מבחינת טיב העיבוד: הן שכבה צרה ועמוקה והן שכבה רחבה ושט-חית מדי אינן מתהפכות באופן גאות. בקרקע כבדה, שאינה מתפוררת אלא בקושי, רצוי שהשכבה החרושה תהיה צרה-יחסית, ואילו לגבי קרקעות קלות יש להעדיף רצועות-חריש רחבות-יחסית. היתס הרצוי בין רוחב תלם-הח' לעמקו מותנה גם במהירות הח' ובשיעורי הרכיכות שבקרקע. המחרשות המודרניות בנויות עפ"ר באופן שהיחס בין רוחב החריש לעמקו הוא בין 1.3 ל-1.7, ובדרך-כלל כ-1.4—1.5.

מבחינים בין שתי צורות-ח': במע-ניות ובהקפות מלאות. (1) ח' במעניות פירושה — ח' לאורך רצועות-קרקע צרות וארוכות. הגיעה המח-רשה עד סוף הרצועה —

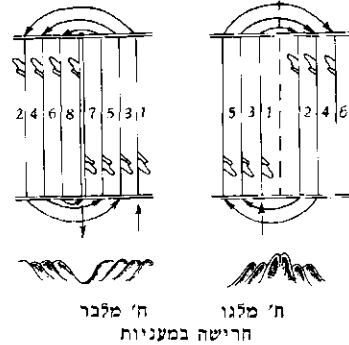

שולפים אותה מן הקרקע ומעתיקים אל צד הרצועה שמנגד, חוזרים ותוקעים את המחרשה וחורשים בכיוון הפוך. יש ח'-מלגו, הנעשית מאמצע המענית כלפי הקפה; ויש ח'-מלבר, מהקף המענית אל אמצעה. בח'-מלגו מתהווה גלי-עפר באמצע המענית, ובשני קצותיה תלם פתוח, ואילו בח'-מלבר נשארים תלם פתוח באמצעה וגלי-עפר בקצוות. כדי ליישר את השדות, נוהגים לחרוש חליפות: ח' אחת מאמצע המענית וח' שניה מהצדדים. (2) ח' בהקפות מלאות נעשית לא רק לאורך השדה, אלא גם לרחבו; אין מוציאים את המחרשה מן הקרקע בסוף כל תלם, אלא מסתובבים בזווית ישרה ומוסיפים לחרוש. חסרונות הח' במעניות הם: בינוני זמן וריבוי תלמים פתוחים וגלי-עפר, אולם מאידך התלמים ישרים והשטח נחרש כולו; בח' בהקפות חוסכים אמנם זמן, אולם טיב הח' לקוי, משום שבסיבובים נשארים מקומות בלתי-חרושים.

המחרשה הנתחחית פתחה מן האת או מן המפוש ע"י הארכת הידית. התבליטים הע-תיקים ביותר של ח' זריעה בבהמות הם ממצרים ומבבל, מן המאה ה-15 לפסה"ג (וע"ע חקלאות: לוח

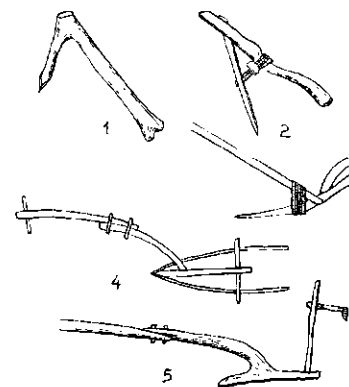

התפתחות המחרשה מן המערב
 1, 2, 3 — מעדרים ומכוסים פרימיטיביים;
 4, 5 — שלבים בהתפתחות המחרשה

צבעוני). במסורת האגדית של עמים רבים מתוארת המ-צאת המחרשה כאחד האירועים המכריעים (והמקודשים) בתולדות האדם. אגדת חז"ל מייחסת את המצאת המחרשה לנח (איש האדמה) [ברא' ט, כ]: „נח התקין להם מחרשות ומגלות וקרדומות וכל כלי-מלאכה" (תנח/ ברא' י"א). ובספ-

מאד השימוש בברזל להכנת קנקן המחרשה (מוזכר בכתבי קטן ופליניוס הזקן), ושימוש זה היה מקובל עד התקופה החדשה.

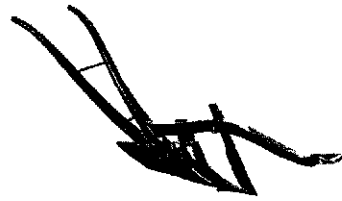

מחרשת רותם

בסוף המאה 18 ובתחילת המאה 19 הוחל בשימוש בברזל לעשיית גוף המחרשה, מקצתו או כולו. במחרשת רותם (Rotherham) גלית מן המאה 18 כבר מצויים חלקים

עשויים ברזל. 1785 הומצאה באנגליה (בידי רנסום [Ransome]) שיטה להקשיית כנף-המחרשה בעצמות שונות לגבי חלקי-הרנף השונים, בחלק התחתון יותר מבעליון — בהתאם להבדלי מידת החיכוך שנגרם להם. ב1797 הושג באה"ב פאטנט (ע"י ניובולד [Newbold]) להכנת מחרשות יציקות ברזל — מקשה אחת. ב1808 הוחל באנגליה בייצור מחרשות-ברזל מורכבות חלקים-חלקים, ניתנים לפירוק ולהרכבה; וב1819 החלו לייצר מחרשות כאלו גם באה"ב. ב1833 החל ג'ון לין (J. Lane) באה"ב לייצר מחרשות מפלדה. — אולם בצידן של מחרשות ברזל ופלדה עדיין מוסיפות עד היום להימצא בשימוש מחרשות-עץ ברחבי

שטח הסכין נבלע בהדרגה אל שטח הכנף, שלה שני חלי-קים: קדמי — החזה, ואחורי — גבי-הכנף. לכנף דמות טריו; היא עוברת ומפרידה את העפר שנחתך, מסיעה אותו הצדה, מפוררת והופכת אותו. שכבת העפר נעה על פני כל שטח-הכנף בלחץ העפר שלפניה; גושי-הקרקע מתבקע ומתפורר. אף הכנף עשויה פלדה; מיבנה, צורתה וקעירותה נקבעים בהתאם לטיבה של הקרקע העומדת להיחרש. תפקיד הסוליה (הסרגל) הוא לייצב את המחרשה כנגד הלחץ הצדדי של הכנף. הקנקן מחבר את הסכין ואת הכנף אל הבורך. המחרשות נחלקות לסוגים שונים מבחינות שונות: לפי טיב הכוח הגורר — בהמה, טרקטור; לפי צורת גוף-

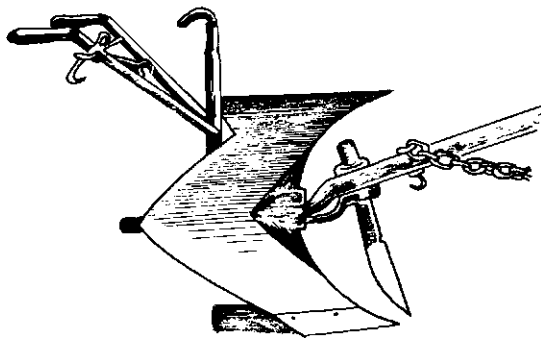

מחרשת-תאומים

המחרשה — מחרשת-סכינים או מחרשת-דיסק; לפי חילצד אחד או לשני צדדים — מחרשה וגילה, מחרשה מתהפכת, מחרשת-תאומים; לפי מספר המגרופיות — חד-מגרופית, דו-מגרופית וכו'.

במחרשת-דיסק באה הדיסקה במקום הסכין והכנף. חלקה החיצון של הדיסקה חודר אל תוך הקרקע וחותר רובד מסויים. ואילו מחציתה העליונה מפוררת את האדמה והופכת תה. הדיסקה עשויה פלדה, היא עגולה וקעורה, וקטרה, בדרך-כלל, בין 50 ל75 ס"מ. הספק מחרשת-הדיסק רב מזה של מחרשת-המגרופית. היא חודרת בקלות רבה יותר לקרקע הקשה, מצליחה יותר להתגבר על שיירי צמחים ומפוררת יפה את השדה. חסרונה הוא שפעולת ההפיכה טובה פחות, וכן היא שוחקת את הקרקע.

בעיבוד שטחים מדרוניים בה'רגילה מבוזבזים זמן וכוחות על מהלכי-שווא במעלה המדרון ובמורדו. לשם הסכון בזמן ובמאמץ הותקנו טיפוסים מיוחדים של מחרשות: מחרשה מתהפכת — שבה המגרופית מתהפכת מימנה ושמאלה כדי שתחזור באותו תלם עצמו; מחרשת-אומים — שתי מגרופיות תואמות סבות על קצה אחד של הבורך, והן מוחלפות בכל פעם שהמחרשה חוזרת לאחוריה.

י. ארנון, ההלכה והמעשה בגידולי שדה חקלאי, תשט"ו; א. אפרת, מכונות חקלאיות, 1956; א. הרמן, כלי-עיבוד, 1957; ש. הורביץ, תורת השדה, ג', 191-117, תשי"ט; ש. אביצור, המחרשה הא"י, תולדותיה והתפתחותה, תשכ"ה; P. Leser, Entstehung u. Verbreitung d. Pfluges, 1931; A. F. Gustafson, Using and Managing Soils, 1948; E. J. Russell, Soil Conditions and Plant Growth, 1950; Th. Roemer, Bodenbearbeitung (Handb. d. Landwirtschaft), 1952; E. C. Curwen-G. Hatt, Plough and Pasture, 1953; A History of Technology (eds. Ch. Singer et al.), I, 539, II, 82-93, IV, 2-5, V, 6, 1954/8.

ש. ה.

חר"פ (ר"ת): הייא ראש ליהודי פולין — ע"ש אחד מאבות המשפחה, יעקב משה (1883, ירושלים — 1951, שם), רב וראשישיבה, מגדולי התורה בא"י. אביו ר' זבולון,

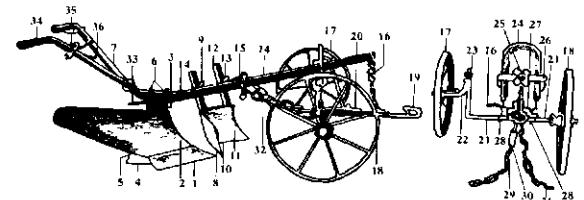

חלקי מחרשה סמוכית-קדמה

1 — סכין; 2 — כנף; 3 — כו; 4 — סוליה; 5 — עקב; 6 — כרנים ואומים; 7 — ידות; 8 — חרב; 9 — כירית שלובה; 10 — סכין הפחשה; 11 — כנף המחשה; 12 — ניצב; 13 — כירית שלובה; 14 — בורר; 15 — אסל הבורר; 16 — שרשרת הניצול; 17 — אופר שדה; 18 — אופר-החלם; 19 — אונקל הניצול; 20 — פיו שלול; 21 — סכין ימנית; 22 — זרוע הסרו השמאלי; 23 — כירית הזרוע של הסרו ואומים; 24 — סוכרת הכונונו לבורר; 25 — כר; 26 — סומר; 27 — קשת הכונונו לניצול; 28 — כיריות הקשת; 29 — שרשרת שמאליה; 30 — אום כפולה; 31 — שרשרת ימנית (עם סבעת ובורג בעל אוויר, תכריב מימין); 32 — שרשרת כפולה; 33 — תופס החרטור; 34 — חיפויי עץ של הידות; 35 — אונקל ההרחור; 36 — ש'לוב הידות

העולם — בארצות המזרח הקרוב והרחוק, באפריקה, וגם במשק הערבי בישראל.

החלק העיקרי של המחרשה המודרנית הוא-המגרופית, שחלקיה הם: סכין, כנף, סוליה וקנקן. הסכין בוקעת את הקרקע ומגביהה אותה במקצת; היא נטויה בזווית חדה אל כיוון תנועת המחרשה. צורות שונות לסכינים, ובמיוחד חשובה מידת קעירותן: קעירות עמוקה לקרקע הכבדה והקשה, קעירות קלה לקרקע הקלה. הסכין עשויה להישחק על נקלה, ומשום כך עושים אותה, בדרך-כלל, מפלדה.

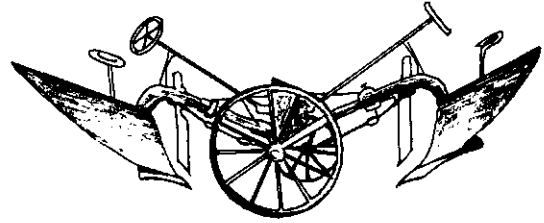

מחרשה עולה ויורדת

או מכלל בני-אדם למטרה מסויימת. בין לרעה בין לטובה; לייחודו של אותו דבר או אותו אדם יש, בדרך-כלל, נימוק דתי (וע"ע ט ב ו).

במקרא משמש מונח הח' בשני מובנים: (1) הפרשת דבר או אדם לכליון (כגון שמ' כב, יט; דב' ז, ב; יהו' ו, יז—ית; ועוד הרבה); והשו' פי' הרמב"ן לויק' כו, כט. (2) הקדשה לגבוה, שבעקבותיה הדבר המוחרם נעשה אסור בהנאה לכל אדם, או לכל אדם פרט לכהנים (כגון ויק' כו, כח; במד' יח, יד; יחו' מד, כט; ועוד). במובן האחרון משמש מונח זה גם במשנה לציון הפרשת דבר ע"י אדם מנכסיו להקדש — אם לבדק-הבית (בית-המקדש — ח' של שמים" או "חרמי גבוה") ואם לכהנים (ערכ' ח', ד—ו). לשון ח' היא גם אחד מלשונות נדרי איסור (ע"ע נדר) — כשאדם אוסר על עצמו הנאת דברים מסויימים שהם שלו או של אחרים או אוסר על אחרים דברים שהם שלו (נדר' ב, ד'; שם ה' ד').

אולם עיקר החידוש של התקופה התלמודית לגבי הח' הוא הפעלתו כעונש — בצורת הרחקת אדם מן החברה או מזכויות ופונקציות חברתיות-דתיות מסויימות. לח' במובן זה קוראים בספרות התנאית נידוי (נ'); בסוף תקופת התנאים התחילו להפריד בין נ' כצורה קלה יותר ובין ח' כצורה חמורה יותר של עונש זה.

הנ' נזכר לראשונה בקשר להתראת שמעון בן שטח בחני המעגל (ע"ע) על "שהגיס דעתו כלפי מעלה", וכן מיוחסת לשמעון בן שטח התראת נ' גם כלפי תודוס איש רומי (ברכ' י"ט, ע"א). אולם הלה ח', כנראה, בתקופה מאוחרת יותר, ובמקבילות אף מסופר אותו מעשה בלי הזכרת שמו של שמעון בן שטח; לפיכך מסתבר, שהנ' במובן האמור התחיל לנהוג בסוף בית שני והתחלת השעבוד לרומא, כשנת-רופפו הסמכויות השלטוניות של מוסדות התורה, והוא התפשט בעיקר לאחר החורבן, כשלא נותרו בידי הנשיא והסנהדרין אמצעי-כפייה אחרים להטלת מרותן של הלכות ותקנות על סרבנים. מן התקופה שלפני החורבן נזכר, שנידו את עקביא בן מהללאל — לפי גירסה אחת על שחלק על הרבים 4 דברים ולא רצה לחזור בו (עדיות ה', ו), ולפי גירסה אחרת על שפגע בכבוד זכרם של שמעיה ואבטליון הגרים (יר' מ"ק ג', א'); וכן את אלעזר בן חנוך על שפיק-פק בנסילת-ידיים (עדיות שם) — אולי בקשר לזילזול שנהגו ישו ותלמידיו במצווה זו, שהיא מדברי-סופרים. לדברי האנגלילין (יוחנן ט/22; י"ב, 42) מנע פחד הנ' יהודים רבים מלהצטרף לישו. מדורות התנאים שלאחר החורבן ידועים ביותר המקרים של הנ' שנידה הנשיא רבן גמליאל את ר' אליעזר בן הורקנוס על שעמד על דעתו נגד הרבים במחלוקת אחת — כדי "שלא ירבו מחלוקות בישראל" (ב"מ נ"ט, ע"ב); התראת הנ' שנשלחה לר' חנניה (ע"ע, עמ' 708) כשהצנו לעבר שנים בחור"ל (ברכ' ס"ג, ע"א); והכוונה לנדות את ר' מאיר על שניסה לחתור תחת עמדתו של הנשיא (יר' מ"ק ג', א'; ור' בבלי הור' י"ג, ע"ב). בדרך-כלל נמצא, שבתקופת המשנה שימש הנ' בעיקר למט-רות אלו: שמירה על אחדות האומה וניקתה למרכו התורה בא"; קביעת הלכות אחידות לכל ישראל והפסקת מחלוקות (ביחוד בין בית-שמאי ובית-הלל); שמירה על מעמד הסמכות הדתית וכבוד מנהיגיה.

דיני-נ' לא התגבשו אלא בהדרגה, ועדיין ר' מאיר (שם)

שעלה לא"י מפולניה בילדותו, שימש בדיינות אצל הרב י. ל. דיסקין (ע"ע) בירושלים, והבן למד בת"ת "עץ-חיים" ומפי אביו. ח' הושפע מדרך הפלפול, שבה הצטיין רי"ל דיסקין, אולם הוא למד גם אצל ר' צבי מיכל שפירא, מגדולי ירושלים, שהיה נמנע מן הפלפול; בהשפעת זה האחרון עסק ח' בקבלה והירבה בסיגופים.

כשעלה לא"י הרב א. י. קוק (ע"ע) (1904) התקרב ח' אליו, היה לתלמידו ודבק בו בהערצה ובאהבה. תנהיה למסתורין, לקבלה ולהגות פיוטית היתה משותפת לשניהם, וח' הושפע ביותר מעולמו המחשבתי של הרב קוק, שהטעים את קדושתם הסגולית של עם ישראל ושל א"י ובניינה. כרבו ראה גם ח' במפעל הציוני את ניצני הגאולה וראה חיוב גם כחילוניים הנוטלים חלק בכניין הארץ — תוך השתדלות לקרוב ע"י גילוי המאור שבסתר י תורה, אולם בניגוד לרב קוק, זר היה לח' עולם המחשבה האנושי-כללי, ולא היתה לו המגמה להביע את התכנים הרוחניים-קבליים בשפת המחשבה של הזמן החדש. כמו-כן לא היתה אצלו — בניגוד למה שהיה אצל רבו — כל נטיה להפשיט את התכנים הקבליים מן הסמלים, הדימויים והמשלים שבהם הם מובעים במקורות הקבלה. הרב ח' נושא ונותן במשלים ובדימויים עצמם, עד שנדמה לפעמים שאינו רואה כלל את הגמשל שמאחורי המשל, אלא מקבל הוא את המשל כפשוטו. בתור דבר כהווייתו, אף נטייתו לפלפול ניכרת לא רק בספרי-ההלכה, אלא גם בספרי-המחשבה שלו; הוא מפלפל במונחים הקבליים ודורשם כמין חומר. — מ1908 ואילך כיהן ח' כרב השכונה החרדית שערי-חסד בירושלים, ואח"כ היה גם לרבה של שכ' רחביה. ב1912 נתמנה לר"מ בשיבת "עץ-חיים", והיה נותן שיעורים ושיחות למובחרי תלמידיה. ב1914 השתתף במשלחת שביקרה במושבות לשם השפעה דתית, ועל פעולה זו חזר ב1924/5. כשהציע ניצמן ב1918 את חסות ההסתדרות הציונית למוסדות היישוב הישן תמורת תיקונים בסדרי הישיבות והרבנות, דחה ח' בתוקף את ההצעה ותבע שהתנועה הציונית תצמצם בפעולה בתחום המדיני בלבד, עם ייסוד ישיבת "מרכז הרב" הוזמן ח' ע"י הרב קוק לכהן בה כראש-ישיבה. לאחר פטירת הרב קוק (1935) הוצעה מועמדותו של ח' לרבנות הראשית לא"י; גם לאחר שנבחר למשרה זו הרב הרצוג (ע"ע) הוסיפו רבים לראות בח' את מנהיגם הרוחני כממשיך דרכו של הרב קוק.

במדינת ישראל ראה ח' "אתחלתא דגאולה", אולם תבע תיקון הפגמים הדתיים. הוא תבע שלא לגייס בנות לצבא ולשחרר את בני הישיבות משירות בצה"ל. מחיבוריו: צבי לצדיק, תרס"ז — על הרב צבי מיכל שפירא; הד חיים הישראליים, תרע"ב — הבעה ראשונה בכתב לעולמו הרוחני-פנימי; בית זבול, א—ה, תש"ב—תשכ"ב — שיעורי הלכה ושו"ת; אל עם ד', תש"ג — דרשות ומאמרים; מי-מרום, תש"ה — פירוש קבלי-מוסרי לשמונה פרקים לרמב"ם; הד הרים, תשי"ג — מכתבים רוויי מסתורין אל הרב קוק. י. ש. רבינסון (ש. דון-יחיא), הרב ר' י. מ. ח' — לצורתו הרוחנית, תרצ"ו; ח. ליפשיץ, ממשנתו המחשבתית של הר"מ ח' (סיני, ל"ב), תשי"ג; הנ"ל, הרב י. מ. ח' (חזון תורה מציון, רפ"ז—ש"ג), תש"ך; לזכרו של ר' י. מ. ח' (אור המזרח, י"ד—א), תשכ"ג.

חר"ם (נדוי, שמתא). ביהדות. השורש "חרם" מעיקרו נרדף עם "קדש" (וע"ע חרם [ערב], להלן) — ומשמעותו הבדלה או הפרשה של דבר או אדם מכלל הדברים

זה נוסח החרם

בגורת עירק ובמיטר קרישין עיר המקום ביה ועיר כל הקיץ ועל רעת אני ונתום מטה מזרים ומגדה ומקלל ומאיר את כל איש ואשה שיעברו במזיד על אחד מששה קאפיטולי הבאים בסדר ההערטה הלו באר היטב נעשו בוועד כללי היינו ל ליא ליב מזיב וגז ברזם חמור ונרא ברזם שהחזים יהושע את ירחו ובקללה שקלל אלישע ארז הנעים וארז נהוי נערו ובכל החמזות והאלות והתריים שנגעו מימות משה רבינו ועד עכשיו בשם "אלהי צבאות אלהי ישראל יושב הכרובים ארוך הוא כיום ובלילה ארוך הוא בשכבו ובקומו ארוך הוא בכל ררכיו וארוך הוא בכל מעשיו אל אלהי החיות לכל בשר הכניעו והשחיתו הכריתו מלאכי ובלה יעשו בו" יז רוכו חשך והקלקל ומלאך "חרש" ולא יאכרה "סלוח לו" ורכצה בו כל האלה הכתובת בספר התורה בברכה תצא נשמתו ובכף הקלע תקלע נפשו ילבש קלרה כמדוי וכל אשר יעשה לא יאליחאמן" החקללות והכל יחלו על העברין לברו והטאו ישא האיש חרוא האשה והזיא תשא את עונרו וכל שאר ישראל יהיו נקיים ואשר ימלא את ידו לשמור ולקיים את כל הקאפיטולי הפארשי הנל על ראשו יחלו כל הכרובת הכתובות בספר התורה בחף הוא לוי ביום ובלילה בחף הוא בשכבו ובקומו וכל אשר יעשה יצליח ישכון בסחושאגן והצל שרי יתלוקן יאכל בעולם החו ויטול בעולם הבא ושלים אכיר:

הגם כי אנכי נר בארץ המת כאשר בקסתי ואחור לא נסתרתי להפקת רצון שר צבאות ישראל העומדים על הפקדים כחוק כפי הענין חיי יודעה אנכי מסכים בחסדמה נסודה לחזק בכל תוקף כל מה שכתוב ומפורש בהסכמה זו לעיל: והשמיני יודע יא ידל למצא יכון ולמטח ישלח וכן יכודך ברכת יי ודא תעשירי כיר:

ואם רחמים סי: פירארה טדש זון סח נשמע עמי ויעידה כך ילך

מדי יעקב משה פירארה



נוסח החרם על העובר על הקאפיטולי (1792, פירארה) (ס; הארכיוון הכללי לתולדות ישראל" בירושלים)

שינדו את החייב; וכן התקינו נ' על המחוייב מיתת ביד. הגאונים תיקנו נ' גם על אדם חשוד כדי שיוודה. במקום שמן הדין אין להטיל עליו שבועה. גם משמעותו של הח' הוחמרה בתקופת הגאונים, ונאסר לקבור את המוחרם בקברי ישראל, למול את בניו ולסדר להם קידושין. גם לטקס הטלת הח' ניתנה צורה חמורה יותר, והיו מחרימין בשופרות, בכיבוי נרות ובמיטות כפוינות, ונוסח הח' הכיל קללות נמרצות. — בתקופה זו היו כבר מקרים שהשלטונות הנכרים רצו להשתמש בח' של היהודים לצרכיהם הם, והגאונים פסקו שח' מאונס אין לו תוקף.

לאחר תקופת הגאונים התפשטו הח' והח' בארצות המערב, שבהן היה צורך לחזק את תקנות הציבור ע"י הח'. אחד הראשונים שהשתמש בח' למטרה זו היה רבנו גרשם מאור הגולה (ע"ע). אע"פ שאין ודאות שכל התקנות הח' ששמו נקרא עליהם יצאו ממנו, וייתכן שיש מהם שרק יוחסו לו לאחר מכן. חדר"ג שלא לישא שתי נשים ושלא לגרש אשה בעל כרחה — אלא בהסכמת מאה רבנים ועל יסוד טעם מבורר — יש לו תוקף עד היום הזה. משאר הח' המיוחדים לו ידוע ביותר זה שעל הקורא מכתבי חברו.

משגברו בעקבות מסעי-הצלב התבדלות היהודים מסבי-בתם הנוצרית והסתגרותם בקהילות אוטונומיות, שימש הח' אמצעי בידי ההנהגה היהודית לחזק את שלטון-הבית של הקהילות ושל איגודיהן. אסיפות רבנים בצרפת ובאשכנז — מהן בראשותו של רבנו תם — במאה ה-12, וכן אסיפות של שלוש קהילות הרינוס במאה ה-13 קיבלו „בח' ובאלה חמורה" תקנות חדשות — או חידשו את הקיימות (תקנות שו"ם) בענייני סדרי משפחה וסדרי קהילות: חלוקת המסים

מעורר בחריפות את השאלות „את מי מנדין, ועל מה מנדין, ועל כמה דברים מנדין". מהנ" בתקופת התנאים נפגעו בראש וראשונה החכמים דווקא — אם בגלל חילוקי-דעות בענייני הלכה ואם בגלל חיפוכים אישיים. אולם ידועים גם נ" של שאר בני-אדם על עבירה על דברי-תורה או על דברייסופרים, ואף על זילזול בכבוד אדם (קיד' כ"ח, ע"א; שם ע"ב, ע"א; שבת ק"ל, ע"א). באושא התקינו „שלא לנדות זקן" (ירו' מו"ק ג', א'), ובמקום זה הונהג לגבי חכמים עונש הנזיפה הקל והמשפיל פחות, שחייב את הניזוף להסתגר שבוע אחד בביתו; רק אם חזר וסרה, מנדין אותו „מפני חילול-השם" (בבלי מו"ק י"ז, ע"א). המנודה היה מורחק, ו"א היו עומדים בריחוק ד' אמות ממנו, והוא עצמו היה נוהג כאבל שאסור לספר ולכבס ולנעול את הסנדל (תוס' תענ' א', ר'). משך הנ' — 30 יום; אם מת כשהוא מנודה, מניחין אבן על ארונו — רמו לסקילה. — הסמכות לנדות נתונה לכל חכם או ת"ח, אולם אין נידוים שווה לנ' הנשיא, שבכוהו לנדות לכל ישראל, ואילו מנודה לתלמיד אינו מנודה לרב. אולם נ' על דבר שחייבים עליו נ' — תקפו שווה ככולם, וכל אדם יכול לנדות עליו. גם בהתרת נ' מודגש משקלו של הנשיא.

בתקופת האמוראים התפתח הנ' בבבל לשתי דרגות: הנ' הקל — והח' החמור ממנו, שאותו היו מטילים על המנודה אם לא חזר בו; המנודה — מותר לדבר עמו דברי-תורה ובענייני פרנסה, והמוחרם — אסור, זולת כדי מזונותיו בצמיצום (מו"ק ט"ו, ע"א). בא"י נהג גם בתקופת האמוראים נ' בלבד, שאותו קראו גם בשם ח'. בבבל התקבל גם שם חדש (ארמי) לציון הנ' „שמתא" — אולי מלשון „שמה" או „שממה" או „שמתא".

בתקופת האמוראים פשטה הפעלת הנ', ומספר המניעים להטלת נ' העמד על 24; מהם: עבירות על דין-תורה ועל דברייסופרים, חוצפה כלפי תלמידי-חכמים, הוראת הלכה ע"י תלמיד שלא בפני רבו, אי-ציות להזמנה לדין או לפסק-הדין, עבירות על המוסר, וכן גם נ' שלא כדין, אך גם אי-נידויו של אדם הצריך נ'. הנ' טעון התראה מוקדמת, ולהכרזתו השתמשו בתקופת האמוראים בשופר. בני בגלל אי-ציות לדין השתמשו בכתב-נ', הנקרא פתיחא (ב"ק קי"ג, ע"א). נקבע שהתרת הנ' נעשית לא רק ע"י המנדה, אלא אפשרית גם ע"י 3 אחרים, ואפילו ע"י יחיד מומחה (נדר' ח', ע"ב); במקום שלא ידוע מי המנדה — הולכים אחרי הנשיא.

בתקופת הגאונים התפשט השימוש בנ' ובח' כבאמי צעים משפטיים. הגאונים השתמשו בנשק זה בדיני-קנסות. שלפי דין התלמוד אין דנין אותם אלא בא"י — והתקינו

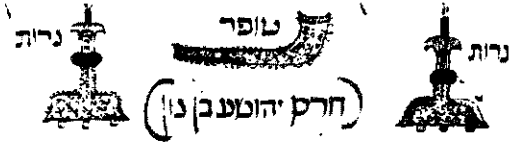

בנדרית עירי ובמאור קדישנו לנו אהאריץ: אעביעין ואסרין ואמאתין ואקנין ואלירין נדרשתהווק מ יעל רשת הקהה בסת הזה בתריצ אליית הכתיבין קבו בחרם טהחריס יהושע בן נון לית ירדה י' וביקיה נק, לויטע לית ה

נוסח החרם נדר „העובדים על החרמות" (מתוך ספר הזכרת נשמות של קהילת קונין [מורביה], תמ"ח—תרל"ח, ככ"ו) (ס; הארכיוון הכללי לתולדות ישראל" בירושלים)

(ג), תרס"ב; א. פרייטאג, ר' דוד לידא והצטדקותו ב"באר עשק" (ס' היובל לכבוד ג. סוקולוב), 1904; מ. פרינק, קהלות אשכנז ובתי דיניהן, תרצ"ח; ח. אלבק, הלכה היצונית בתרגומי א"י ובאגדה (ספר היובל לד"ר ב. מ. לוי, צ"ו-ק"ב), ת"ש; א. יערי, ח' במערה (חבריק, כ"א), תש"י; י. קלוזנר, כתב ח' של וועד מדינת ליטא נגד המסיגים את גבול הקראים (ציון, כ"ב), תש"ז; J. Wiesner, *Der Bann*, 1864; M. Aron, *Histoire de l'excommunication pure*, 1882; S. Mandl, *Der Bann*, 1898; L. Lewin, *Ein Bannfluch* (Festschr. z. 70. Geburtstag David Hoffmanns), 1914.

ש. ו.

ה'ח' בנצרות. על סמך הכתוב בכמה מקומות בכרית החדשה (מתי ט"ז, 19; שם י"ח, 18; יוחנן כ', 23; ועוד) נהגה הכנסיה הנוצרית מימיה הקדומים להעניש חטאים חמורים ע"י הוצאתם מכלל חבריה; חזרתם לחיק הכנסיה או שהיתה אסורה לחלוטין או שהיתה מותנית בתהליך ארוך של מעשי-תשובה פומביים. תחילה היו אותם עונשים מוטלים אף בשל חטאים שלא עוררו רוגז ברבים, אך האפיפיור לאו I גזר (450) שיוטלו רק בשל חטאים שפגלו; אוגוסטינוס מכנה אותם בשם *poenae medicinales* ("ענשיריפוי"). בעצם העונש הוא בחינת הוצאת החוטא אל מחוץ למחנה הכנסיה ולא גירושו ממנה. שכן המנודה עדיין נחשב בן לכנסיה וכפוף לחובותיה. לאחר שבטלו מעשי-תשובה ברבים, נעשה איסור השיתוף בסאקראמנטים לאמצעי-הענשה בפני עצמו. הוא נחשב לקל יותר מן הח' החמור, שפירושו — נידוי גמור מחיי הכנסיה (*excommunicatio*).

המשפט הקאנוני של הכנסיה הקאתולית רואה בח' אמצעי לשמירת המשמעת, הנחוג לגבי חטאים חמורים שנעשו ברבים. ראשם להטיל ח': הגמון בתחום-שיפוט — אע"פ שכוחו של הח' יפה בכל מקום; שליח של האפיפיור; האפיפיור עצמו — לגבי כל בני-הכנסיה. הח' נחלק ל2 סוגים: *juris* ("של המשפט"), כשהוא צפוי במשפט הקאנוני; *hominis* ("של האדם"), כשהוא מוטל ע"י הרשות המוסמכת במקרים שאינם נזכרים במשפט במפורש. נוסף על אלה מצויים: *excommunicatio latae sententiae* ("ח' של פסק-דין נגזר"), שמוטל בתוקף המעשה האסור עצמו; *excommunicatio ferendae sententiae* ("ח' של פסק-דין העתיד להיגזר"), שבא בעקבות פסק-דין. הראשון מותנה בידיעת החוק מצד החוטא; לגבי השני דרושות שתי התראות קודם למעשה. — הכנסיה דרשה מן המדינה שתעזור לה בטיפול בעבריינים, שעליהם הוטל הח' החמור.

הכנסיות הרפורמיות לא השתחררו בכתיחת ממושג הח' שנתקבל מיה"ב והוסיפו להטיל ענשים קמריים ורוחניים כאחד. אולם לאחר-מכן בוטל הח' החמור בגלל תלותו ברשות החילונית; הח' הקל נשתמר כאמצעי משמעת ומוסר, והטלתו נמסרה בידי הכומר. לותר אמנם דרש שכל העדה תשתתף בהטלת הח', אך למעשה נעשתה זו לחובה של הכומר. בכנסיות הגרמניות הוטל עונש זה על חטאים שנעשו ברבים; תחילה הוזהר החוטא בפני אחד מזקני העדה, ואח"כ נאסר בהשתתפות בסעודת-הקודש ולעתים אף בטקסים אחרים; על הח' הוכרז בפומבי רק במקרה של עבריינים מועדים. בכנסיה האנגליקנית קבע החוק הכנסייתי מקום להטלת ענשים מעין אלה, ומן העבריינים נשללו כמה זכויות אזרחיות; דבר זה בוטל ע"י חוק של הפארלאמנט 1813. בכמה כנסיות פרוטסטנטיות עדיין נשתמר הח' — כדומה

וההוצאות, מינוי שוחטים ורבנים, סדרי בתי-כנסיות, סדרי בתי-הדין והתביעות בהם, ענייני כלכלה ומוסר. במיוחד הזהירו הרבנים בח' כל מי שיגרם להתערבות הגויים בעניינים הפנימיים של היהודים. לכל קהילה לעצמה ניתנה סמכות להחרים בכל הנוגע לענייניה הפנימיים: חלוקת המסים, קביעת שער המיצרכים ושכר האומנים וכו'.

בנשק הנ' והח' השתמשו הקהילות ורבניהן עד לעת החדשה נגד פורעי דת ומוסר, נגד הכופרים למיניהם, וביחוד נגד המוסרים. בין הח' בעלי חשיבות היסטורית יש להזכיר: את הח' בתקופת המאבק על כתיב הרמב"ם במאות ה-13—14 — ח' הרשב"א על הוראת הפילוסופיה לצעירים השפיע על אופי החינוך היהודי בדורות שלאחריו; את הח' על אוריאל אקוסטה וברוך שפינוזה במאה ה-17; את הח' בתקופת המאבק נגד השבתאות, וביחוד את הח' ההדדיים במחלוקת איבשיץ-עמדין, במאות ה-17—18; את הח' במאבק נגד החסידות בדור הראשון להתפשטותה; את הח' על המשפילים הרפורמיים בארצות שונות במאות ה-18—19. עד לזמן האחרון הירבתה הנהגת היישוב הישן בא"י בח' נגד כל מה שנראה לה כסטיה מאורת-החיים המסרתי, וביחוד נגד כל העוסק בחידושים בחינוך או נמשך אחריהם. הח' היה נשק יעיל בידי ההנהגה היהודית כל זמן שהיתה על המאמינים אימת הקללה שבו, ואף לא היתה אפשרות ליהודי — אם לא החליט לפרוש מכלל-ישראל — להתקיים קיום פסי ורוחני מחוץ למסגרת האירגון הקהילתי היהודי. — כוח-הלחץ שבח' לא נעלם מעיני השלטונות, והללו ניצלו אותו לצרכיהם הם בדרכים שונות. כבר לפני גירוש ספרד אולצו רבנים לפעמים להחרים את בני-עדתם שסייעו בידי אנוסים לקיים בסתר את יהדותם; ידועים מקרים במקומות שונים, שבהם נגזר שמי שהיה בנו זמן ידוע — הוחרם רכושו לשלטון (שו"ת מהרי"ק, סי' קס"ז), ולא פעם לחץ השלטון על הרבנים להחרים את בני קהילתם לשם גביית המסים (שו"ת מהר"י מברונא, סי' רס"ט). לעומת זה יש שהשלטון גם היה מבטל ח' שהוכרז על יהודי מקורב לו (שו"ת תרומת הדשן, סי' רע"ז), ולפעמים היה מבטל את הזכות להחרים בכלל (שו"ת אוהל יעקב לר"י ששפורטש).

לגבי היחס למוחרם נהגו רוב הארצות ביה"ב בקולא, בהתאם לדין המתון של התלמוד (ר' ריב"ש, סי' קצ"ג), ורק בפולניה נהגו במאות ה-16—17 בחומרה יתרה, כפי שנהגו בתקופת הגאונים: גזרו על המוחרם קבורת-חמור, ושלא ימולו את בנו ושיגרשו אותם מבתי-הספר. — באמצעי הח' השתמשו גם במאות ה-18—19. אבל כוחו של אמצעי זה פקע עם הזמן; גרמו לכך החלשת האמונה בכוחו — מזה, וירידת קרנו בעקבות ההדדיות של הח' של אישים וקבוצות שהשתמשו בהם אלו נגד אלו, אולם יש לציין, שביטוי מאלף לשקיעה זו ולסיבותיה נתן כבר במאה ה-15 ר' ישראל מברונא בשו"ת שלו (סי' קפ"ט): "בימי התלמוד היו מנדין על עברות חמורות וקלות, והמנודה היה נהג בעצמו ב' בכל חוקותיו ובכל משפטיו, וכל שפן האחרים... אבל עכשו אנו רואים ושומעים תמיד העוברים על כריתות ומיתות בית דין ואין בידינו למחות ולנדות וכו'". דברים אלה כוחם היה יפה ביותר לגבי התקופות המאוחרות.

על ח' הישוב ע"ע תזקת הישוב.

פ. ה. ועשטיין, קדמוניות מפנקסאות ישנים (אוצר הספרות, ד' 584, 638-641), תרנ"ב; א. שולמן, לקורות הח' (הגרן,

יש מקום להבחין בין (א) „ח' ראשוני" ובין (ב) „ח' משני": (א) הוא מיבצע במסגרת של לחימה כלכלית ללא הפעלת כוח; ב(ב) יש בחינה של כפיה, המתהווית כשמתעורר הצורך לחזק את (א) ע"י הפעלת לחץ על אלה שאינם משתתפים בח' מרצונם, כגון ע"י הצגת „משמרות-מניעה". עריכת „רשימות שחורות" של בני-אדם או של גופים המסרבים להשתתף בח' היא מעשה העומד בין (א) ל(ב).

תולדות ה'ח'. המונח הלועזי „בויקוט" נכנס לשימוש בשנות ה-80 של המאה ה-19 בעקבות ח' חברתי ומשקי שהכריזו אריסים, ביזמת פעילי התנועה הלאומית האירית, על צ' ק. בויקוט (ע"ע). מנהל אחוזות של לורד אנגלי באיר-לנד, בתגובה על סירובו להפחית את מיסיהם. אולם כמיבצע של ח' כבר ניתן לראות את החלטתם של סוחרי בוסטון ב-1764 שלא לשווק שום תוצרת בריטית, החלטה שגררה אחריה הכרות ח' כללי בסתיו 1774 (וע"ע אה"ב של אמריקה, עמ' 159—161). מבין מעשי-הח' בדורות האחרונים יש להזכיר בעיקר את הח' על סחורות אמריקניות שאורגן בסין ב-1905 כתגובה על הגבלת ההגירה הסינית לאה"ב, וכמה מיבצעי-ח' המוניים על סחורות יאפאניות בשנות 1908, 1915, 1923, 1927, 1929, 1931, שאורגנו כתגובות על פגיעות יאפאן בריבונותה של סין. ועדה מטעם חברי-הלאומים חקרה את התקריות הקשות שאירעו בעקבות הח' ב-1931, ומשפטנים בין-לאומיים חשובים חיוו דעתם שמעשה זה כשהוא-לעצמו היה לגיטימי. מקרים אחרים של ח' בעל אופי מצומצם יותר היו: הח' על התוצרת הבריטית מצד הקונגרס הלאומי ההודי ב-1905; הח' על התוצרת הספרדית מצד חוגים מסויימים בצרפת ובבלגיה כתגובות על הוצאתו להורג של המהפכן הספרדי פ. פרר ב-1909; הח' על הקשרים עם אוסטריה מצד תורכיה ב-1908/9, בעקבות סיפוחה של בוסניה לממלכה ההאבסבורגית; וח' על הונגריה שאורגן ע"י האיחוד הבין-לאומי של הסתדרויות הפועלים ב-1920 כמעשה-תגמול על „הטרור הלבן" במדינה ההיא.

בתולדות-ישראל בתקופה שלפני מלחמת-העולם I היתה חשיבות לח' שהטילו חוגים לאומניים פולנים על חנויות היהודים בווארשה, לאחר שבבחירות לדומה הממלכתית הרוסית ב-1912 מנעו הבוחרים היהודים את בחירתו של מנהיג פולני לאומני אנטישמי, אולם אחד ממקרי הח' החשובים והידועים ביותר בתקופה האחרונה הוא הח' שהוטל על יהודי גרמניה ע"י השלטון הנאצי — מבחינה פורמאלית: ע"י המפלגה הנאצית — ב-1933 (ע"ע גרמניה, עמ' 519). מאידך, גרמו מעשי רדיפות היהודים בגרמניה לח' נגדי על תוצרת ושירותים גרמניים באה"ב ובכמה מארצות-המערב, בחקיקה הגרמנית החדשה בדבר מתן פיצויים על נזקים מסויימים שנגרמו ע"י מעשי-הח' יש משום הכרה באחריותה של המדינה למעשי המפלגה השולטת היחידה — דבר שהיה עד כה מוטל בספק מבחינה משפטית.

בתקופה שאחרי מלחמת-העולם II השתלבו מעשי-ח' במיבצעים רחבים יותר של היאבקות כלכלית, כגון: הגבלות הסחר של מדינות הגוש המערבי עם מדינות הגוש המזרחי וסין, וכמו-כן הגבלות כלפי ארצות-מערב במה שנוגע לסחר רות בעלות חשיבות אסטרטגית. הערבים משתמשים במונח הח' לציון מעשי לחימתם הכלכלית נגד ישראל (ע"ע אי"י, עמ' 765—767); לאמיתו של דבר אין זה אלא המשך מלחמתם (במשמעות המדינית-צבאית) שניהלו נגד מדינת ישראל

לנהוג בכנסיה הקאתולית — בצורת הוצאתם או גירושם של אלה שנפסלו.

Realenzykl. f. protest. Theol. u. Kirche, II, 381—385, 1897; *Die Religion in Gesch. u. Gegenwart*, II, s. v. Exkommunikation, 1910; *The New Schaff-Herzog Encycl. of Religious Knowledge*, IV, s. v. Excommunication, 1952.

ל. ה. ס.

ח' כלכלי ומדיני (boycott) מתבטא בגיוס — בתוקף החוק או מתוך יזמה רגשית — של כוחה החברתי של קבוצה מסויימת, כדי לשלול שיתוף-פעולה חברתי או כלכלי עם קבוצה מסויימת אחרת. זהו אחד האמצעים של מאבק חברתי, כלכלי או מדיני, שמתנהל בצורת הימנעות מחושבת ומכוונת משימוש בכוח — אם משום חוסר כוח, אם מרצון למנוע תוצאות הנובעות משימוש בכוח, ואם מהתנגדות עקרונית לשימוש בכוח; כל שלושת הגורמים הללו פעלו, למשל, בח' על הפריטים מטעם תנועת העצמאות של הודו בהנהגתו של גנדהי (ע"ע). משתמשים בח' חברתי במקרים שבהם אין מקום להתערבות ממלכתית, או כשגורמי השלטון מסרבים לשתף פעולה עם קבוצה חברתית מסויימת, או כשמתכוונים להגביר את כוח השיכנוע של הפעולה ע"י הצגתה כתגובה ספונטאנית של המוני-העם. כזה היה, למשל, הח' על גרמניה, שהוכרו ע"י היהודים לאחר עליית הנאצים לשלטון. אפייני לח' במובן זה — שניתן לו אופי של מיבצע בעל מטרה מוסרית. במובנו הרחב כולל הח' גם פעולות ממלכתיות (הבאות בתוקף החוק), המכוונות לשימוש לוחם לא-אלים נגד כוח חברתי מסויי — מדינה אחרת או קבוצה חברתית מסויימת. סוג זה של ח' מתבטא, למשל, בהפסקתם או בשלילתם של יחסים חברתיים תקינים, בפרט דיפלומטיים וכלכליים, הקיימים, בדרך-כלל, בין המדינות או בין הקבוצות הנידונות. מסוג זה הוא הח' הכלכלי שהטיל חבר-הלאומים (ע"ע) ב-1936 על איטליה הפאשיסטית בגלל תוקפנותה כלפי חבש, וכן הח' של אה"ב על סין הקומוניסטית, ומ-1962 ואילך — על קובה.

במובן הצר מתבטא ח' בין-לאומי במעשה חברתי לא-ממשלתי, שאין ממשלה אחראית לו, ולפיכך אף אין הוא פוגע מבחינה פורמאלית ביחסים הבין-לאומיים — עכ"פ כל עוד לא נגרמת בעקבותיו הפרה של התחייבות בין-לאומית מפורשת, כגון התחייבות לפתוח שווקים למקור מסויים, והוא הדין בח' בחיים האזרחיים, שאף בו — בדומה לח' המדיני — אין עבירה על החוק, כל עוד מוגבל הוא למעשים שנעשים מתוך השימוש בזכותו של אדם (או בזכותה של מדינה) לשתף פעולה עם אחרים (או עם מדינה אחרת) או להימנע משיתוף כזה. ברם, יש מקרים של „שימוש לרעה" בזכות זו, כגון „זכותם" של הגרמנים (בתקופה הנאצית) להטיל ח' על היהודים, או „זכותם" של הערבים להחרים כל תוצרת „ציונית" (ר' להלן). דוגמה למקרה גבולי הוא הח' שהוטל ב-1960 ע"י „איגוד יורדי-הים" האמריקני על ספינה מצרית כתגובה על הח' הערבי על ספינות אמריקניות הסחורות עם ישראל ועל היחס הרע לספנים אמריקנים בנמלים ערבים; ח' זה הופסק בהתערבות משרד-החוץ האמריקני. דומה לכך הוא נסיונם של גופים שונים להחרים — מבחינת התחבורה והסחר — את הרפובליקה הדרום-אפריקנית כתגובה על משטרה הגזעני; ונעשים נסיונות (1963/4) להפכו לח' מדיני-בין-לאומי.

תלג" (ההר השלג" [השו' ספרי, במד', סוף בלק]), או ג'בל אל-שיח" (ההר הזקן); כיפתו הלבנה נראית בימים בהירים ממרחק בכל צפונה של אי" (ע"ע אי", עמ' 87/8: תמונות). הח' בנוי שכבות גיר ודולומיט, ולרגליו אדמת לבה פוריה, המצמיחה צמחים טרופיים ועצי-ברוש; בסככי גיאיותיו שוכנות חיות רבות. מימי מעיינותיו ושלגיו המפשירים מכלפלים במשך כל השנה את נחל-ח', שהוא אחד ממקורותיו של הירדן, וכן את הנהרות אַמְנָה ופרפר.

ור' תמונה פותחת, כרך זה, עמ' 25/6.

הח' היה גבולה הצפוני של ארץ מלכי האמורי שנכבשה ע"י ישראל (דב' ג, ח; יהו' יב, א-ו), ולאחר מכן גם גבול נחלתו של חצי-שבט מנשה שממזרח לירדן (יהו' יג, יא). הח' נקרא בפי עמי כנען גם בשם שריון, שְׁנִיר או שיאון (דב' ג, ט; שם ד, מח), והשמות הללו נמצאה להם עדות בכתבי-המארות המצריים מן המאה ה-19 לפסה"נ ובכתבי אוגריט, וכן בחוזה בין החיתים והאמורים מן המאה ה-14 לפסה"נ; תגלת פלאסר III, שהתקיף את דמשק ב-841 לפסה"נ. מזכיר שכוחותיו כבשו מבצרים בהר סרנו; גא' גראפים ערביים מזכירים את השם שניר עוד במאה ה-10 לסה"נ. בתה' כט, ו נזכר שריון בצדו של לבנון; בתה' מב, ז נזכרת "ארץ ירדן והרמונים"; בתה' פט, יג נזכרים ח' ותבור ביחד, ומשום כך נקראה גבעת-המורה שבצמק-יזרעאל בשם ח' קטן. טל-ח' זכה לשבחים בתה' קלג, ג; האריות שבח' נזכרים בשה"ש ד, ח. בספרות התלמודית נזכר לשבח ריבוי הפירות שבח' (תרג' ירושלמי ותרג' יונתן לדב' ג ט, וכן במדרש ילמדנו). — בתקופה הקלאסית ניצב מקדש על הר ח', שהארוניםמוס מזכירו; סמוך לשיאו נמצאה כתובת יוונית. שלג מח' היה נשלח לצור.

י. אהרונ, ח' (אנצ' מקראית, ג'), 1958; י. ברסלבי, הידעת את הארץ, ח', 494-446, תש"ך; Ch. Clermont-Ganneau, *Rec. d'Archéol. Orient.*, 5, 350 sq., 1888; F. M. Abel, *Géographie de la Palestine*, I, 347 sq., 1933.

א. י. בר. — מ. א. י.

חֲרָן, בימייקדם — עיר והבל בארם-נהריים, כיום — כפר קטן בתחומה של תורכיה, סמוך לגבולה עם סוריה. ח' נזכרת לראשונה בתעודות אשוריות מן המאה ה-19 לפסה"נ; לפי תעודות מארי (המאה ה-18 לפסה"נ) היה בח' מקדש סין (אל הירח). ח' נזכרת במקרא כמקום-מושבם של תרח ובני-ביתו, שעברו לשם מאור (ברא' יא, לא-לב), וכן של לבן (שם כו, מג). כמה תילים בסביבות העיר נקראים או נקראו בשמות המזכירים את שמותיהם של תרח. נחור ושרוג. ב-1500-1270 לפסה"נ היתה ח' עיר בממלכת מיתני (ע"ע הרי). לאחר-מכן נכבשה בידי שלמנאסר I מלך אשור; בראשית המאה ה-10 לפסה"נ עברה לידי הארמים, אך חזרה ונכבשה במאה ה-9 לפסה"נ בידי האשורים, והיתה עיר-בירתם האחרונה אחרי נפילת נינוה ב-612. עד שנפלה אף היא בערך ב-606 לפסה"נ. מלכי אשור שלמנאסר III, סרגון II ואשור-בניפל העניקו זכויות שונות למקדש סין שבח'. — במקרא כלולה ח' בין הערים שנחרבו בידי סנחריב (מל"ב יט, יב; ישע' לו, יב); יחזקאל מזכיר אותה (כו, כג) כעיר מסחרית חשובה. ח' התקיימה בימי שלטון הכשדים, הפרסים, הסלווקים והפרתים; בתקופה ההלניסטית-רומית היתה ידועה בשם קַרְיִי (Carrhae). בקרב ליד העיר נחלו הרומאים בפיקודו של קרסוס (ע"ע) תבוסה מידי הפרתים (53 לפסה"נ). במאות ה-2-3 לסה"נ היתה ח' מושבה רומית; לאחר-מכן היתה,

ושאותה רק הפסיקו ע"י הסכמי שביתת-הנשק, בלי לסיימה מבחינה פורמאלית.

לאור העובדה, שמעשי-ח' בין מדינות הם תמיד חלק בלתי-נפרד של פעולות מדיניות רחבות יותר — ובפרט של היאבקות כלכלית המשחרעת גם על שטחים אחרים — קשה לשפוט על הצדקתו של כל מעשה-ח' כשלעצמו. אך ברור, שהפרת הסכם בין-לאומי מפורש, וביחוד כל שימוש בכוח-הזרוע למען חיוקן של פעולות בלתי-מוצלחות שהיו מבוססות על ח'מרצון בלבד, גורמת לאחריות מוחלטת של כל שלטון הנוגע בדבר. הדיון הבין-לאומי העקרוני בעניין זה הגיע למבוי סתום לאור אי-יכולתם של גושיה-מעצמות — המערבי המזרחי — לבוא לידי הבנה הדדית בדבר הגדרת חוקפנות בלתי-ישירה, הכוללת מעשי חוקפנות תעמולתית, כלכלית וכו'.

A. Bertram, *The Economic Weapon as a Form of Peaceful Pressure* (Transact. of Grotius Soc., 17), 1932; E. Clark (ed.), *Boycotts and Peace*, 1932; M. Vichniac, *La S. d. N. et l'oppression des Juifs en Allemagne*, 1933; H. Lauterpacht, *Boycott in Intern. Relations* (Brit. Yearbook of Intern. Law, 14), 1933; L. Preuss, *Intern. Responsibility for Hostile Propaganda* (Am. J. Intern. Law, 28), 1934; C. L. Bouvé, *The National Boycott as an Intern. Delinquency* (ibid., 28), 1934; R. Michels, *Il Boicottaggio, saggio su un aspetto delle crisi*, 1934; N. Zuckerman, *The Wine of Violence*, 1947; E. Vitta, *The Boycott of "Zionist Goods" by the Arab League* (Jew. Yearbook of Intern. Law), 1948; G. Eiler, *Boycott, wirtschaftlicher* (Strupp-Schlochauer, Wörterb. d. Volkerrechts, I), 1960.

י. לה.

חֲרָם (حرم — מקודש, אסור [השו' "חָרַם"]), במובן הצר של המונח — חלקת-אדמה מקודשת לאל, שלגביה חלים איסורים מסויימים: שדה-חרם (המקבילה ל τέμενος היווני). שדות-חרם (חָמָא = שְׁמֹרָה) נמצאו לרוב בערב הקדם-איסלאמית; הם היו מקודשים לג'ן (ע"ע) ושימשו מקום להגשת קרבנות ומקלט לבִּעַח ולבני-אדם נרדפים. — עם בוא האיסלאם נתכנו בשם ח' בעיקר תחומי-הקודש של מכה ומדינה (אל-חֲרַמַּאן = שני הח') והרה-בית בירושלים (ת'אלת' אל-חֲרַמִּין = השלישי לשני הח'). שעליו עומדת כיפת-הסלע. בח' של מכה, כמו בחמא הקדום, אסור לצוד ציד, לשפוך דם, לפגוע בכל חי (חוץ ממוזיקים מסויימים), לכרות עץ, לתלוש עשב וליטול מעפרו. אין בו דריסת-רגל למי שאינו מוסלם, ואף המוסלם העולה לרגל (ע"ע חג) חייב לקיים דיני התקדשות מיוחדים לפני כניסתו לתוכו — כגון היטהרות, לכישת בגדים ללא תפרים, חליצת נעליים; במצב זה (אֲחֻרָאם) יש להימנע מיחסי-מין, מרחצה, מתמ' רזקים וכיו"ב.

A. J. Wensinck, *El* (s.v. Haram, Ihrām, Ka'ba); J. Wellhausen, *Reste wabischen Heidentums*, 78, 105-9, 122 ff., 1927.

חֲרָמוֹן, הַר, גוש הררי על גבולה הצפוני-מזרחי של ישראל, על קו-הגבול בין סוריה ללבנון. הח' הוא שלוחה דרומית של מול-הלבנון, שממנו הוא נפרד ע"י שקעורית רחבה, והוא אַנטיקלינה שציר-אַרְכָה נמשך מדרום-מערב לצפון-מזרח. ארפו 45 ק"מ ורחבו במקום הרחב ביותר — 25 ק"מ; שיאו 2.814 מ', והוא מכוסה שלג 8 חודשים בשנה, ומכאן שמו הארמי "טור תלגא" (התרגומים לדב' ג, ט ולשה"ש ד, ח) והערבי "ג'בל אל-

(שעביין 1.10 מ') בנויות אבן-גזית, והיא ממולאת גויל בפנים; מעל היסוד היתה החומה בנויה לבנים. רוחב המגדלים בחומה (שמספרם הגיע ל-183) היה 13.50 מ', והם יצאו מן החומה כדי 4 מ'. בחומה הדרומית נבנה ארמונו של יורש-העצר; ארמון המלך והיכלי העיר הוקמו במרכז החזית המערבית; גוש זה בנוי על מדרגה בגובה 15 מ'; מידותיו 314 × 194 מ' בפנים-העיר ו-237 × 150 מ' מחוץ לחומה. מיבני הארמון מרופזים מסביב לשתי חצרות גדולות. בפינה הדרומית-מערבית של גוש הארמון עמד בנפרד אולם-הגיגות (בית חילני), וכן נמצאו בה 3 מקדשים גדולים: של סין, של שמש ושל נינג'ל, 31 קטנים: של איא, של עבד ושל נינורתה. בין ההיכלות ובית-חילני התרום מגדל המקדש, הזקורת, שממנו נותרו 43 מ'; היו לו 7 קומות, כל אחת בגובה 6 מ'; מקומה לקומה עבר פֶּבֶש ברוחב 4 מ'. הממצא — רובו היום בלוצר ובמכון המזרחני בשיקאגו — כולל פְּרִי-ענק בעלי ראש-אדם וכנפיים, שהיו ניצבים בשערי הארמון והעיר; דמויות מלאכים בעלי כנפיים, שמעליהם התרומו תבליטי דקלים; דמותו של גֶּלְגַּמֶּשׁ; תבליטים רבים המתארים את דמותו של סרגון המקריב לאלים, צד חיות, מקבל מסי עובד בצורת סוסים ותבניות ערים, וכן את חיי החצר, הובלת עצים לבניית הארמון וכו'. נמצאו גם שרידי תמישיח-קיר (אשור מעניק לסרגון סמלי-מלכות), וכן כותרות-לוטוס, שנהבים מעשי הפיניקים, אבן-משקל בצורת אריה, וכתובות ולבני-יסוד רבים עם שמו של סרגון; ב-1933 נתגלה בח' לוח-מלכים, שהוא בעל חשיבות רבה לקביעת הכרונולוגיה של מלכי-אשור.

וע"ע אשור, עמ' 359—362; תמ' שם, עמ' 359/60.

P. E. Botta, *Monuments de Ninive*, 1849/50; V. Place, *Ninive et l'Assyrie*, I-III, 1866/70; E. Unger, *Dür-Sarrūkīn* (Reallex. d. Assyriol., II, 249-252), 1938; H. Frankfort, *The Art and Architecture of the Ancient Orient*, 73-84, 92-93, 1954; A. Parrot, *Assur*, 1961.

מ. א. י.

חֶרְסוֹן (Херсон), עיר-נמל בדרום בריה"מ, באוקראינה, על הדניֶפֶר, סמוך לשפכו לים השחור; 183,000 תושבים (1962). הנמל משמש ספינות-נהר, ואף ספינות-ים בינוניות המגיעות עדין — חוץ 4 חדשים בחורף, שבהם מי הנהר קופאים. לאחר מלחמת-העולם II התפתחה בח' תעשייה מגוונת, העוסקת בבניין ספינות ובייצור מכונות ומוצרי-מתכת שונים, ציוד לספינות, מוצרי-כותנה, נייר ועוד, וכן בעיבוד התוצרת החקלאית של החבל, שבו מגדלים בעיקר חיטה ותירס.

ט' נוסדה ב-1778 ע"י פוטיומקין (ע"ע), שהקים כאן נמל ובסיס לצי מלחמתי וקרא את העיר ע"ש המושבה היוונית הקדומה כְּרֶסוֹנְסוֹס הֶרְקְלוֹטִיקִי בקרים. ב-1926 נמנו בח' 59,000 תושבים, ב-1939 — 97,000. במלחמת-העולם II היתה ח' בידי הגרמנים מסוף קיץ 1941 עד אביב 1944; בפעולות המלחמה נהרסה בחלקה.

ראשיתה של הקהילה היהודית בח' בסוף המאה ה-18. לפי המסורת הוקם ביה"כ"נ הישן בעיר כבר ב-1783. ב-1799 נמנו בה 39 סוחרים ו-1801 עירוני יהודים. גידולה של קהילת ח' קשור בהתפתחות הכלכלית המהירה של איזור נובורוסייה ("רוסייה החדשה"). ב-1847 נמנו בח' 3,832 יהודים, שמילאו תפקיד ניכר בהתפתחות העיר. ב-1897 נמנו בה 17,755 יהודים (30% מכלל התושבים). בסוף המאה ה-19 היה

במשך זמן קצר, בידי הפרסים. פולחן האל סין החזיק בה מעמד עד המאה ה-5. ב-640 נכבשה בידי הערבים. במאה ה-9 התרפזו בח' אנשי כת הצאביים (ע"ע), שהעמידה במאות ה-9 וה-10 אנשי-מדע מרובים; יסודות של עבודת-כוכבים נשתמרו בה עד לסוף יה"כ. בתחילת המאה ה-16 עברה ח' לידי התורכים. — מ-1952 ואילך נערכו בח' הפירות, שבהן נחשפו שרידים חשובים ממקדש סין ומימי שלטון המוסלמים במקום.

ו. פ. אולברייט, ח' (אנצ' מקראית, ג'), תשי"ח; A. Mez, *Geschichte d. Stadt H. in Mesopotamien*, 1892; S. Lloyd-W. Brice, *H. (Anatolian Studies, I)*, 1951; O. R. Gurney, *The Sultantepe Tablets* (ibid., II, 25-35), 1952; D. S. Rice, *Medieval H.* (ibid., II, 36-85), 1952; S. Lloyd-N. Gökçe, *Sultantepe* (ibid., III, 27-51), 1953.

מ. א. י.

חֶרְסַאפָּאד (خرساباد), שמו הנוכחי של אתר עתיק, בעיראק הצפונית. על גדות החידקל, 16 ק"מ צפונית מחרבות נינוה, המכיל את חרבות דור-שרופאן ("מבצר סרגון") — עיר-בירה וארמון, שבנה סרגון II מלך אשור ב-712—706 לפסה"ג. האתר נחפר ע"י פ. א. בוטה (ע"ע) ב-1842/4, ע"י ו. פֶּלֶס (V. Place) ב-1852/5, ומ-1929 ואילך — ע"י המכון המזרחני של שיקאגו. העיר דור-שרופאן היא ריבוע, שפינותיו מותאמות לרוחות-השמים; מידות החומות הן 1.760 × 1.685 מ'. בכל צד היו שני שערים, שכל אחד מהם הוקדש לאחד האלים — פרט לפינה הצפונית-מערבית. החומה היא בעלת יסוד-אבן בגובה 24 מ'; שתי פניה

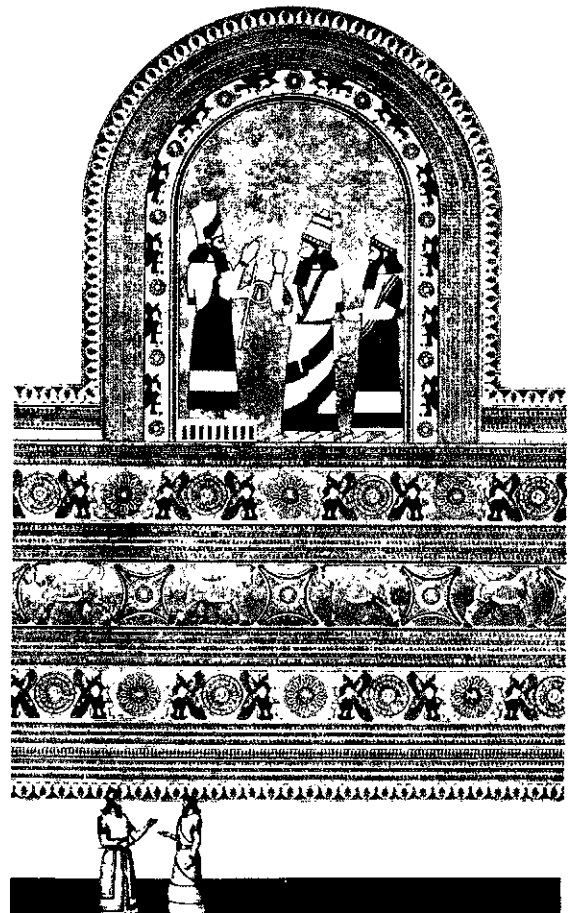

תמישיח-קיר בארמון חרסאפאד (סתור אוסף הסכנו המזרחני בשיקאגו)



ציור 2. ליטוש כלליה' (ליטון)

השימוש המסרתי בח' מבצק קשה הוא לעשיית כלי-שולחן ועיטורים. מלבד זה נמצא סוג זה של ח' מלבד חשמלי מעולה, ובתקופה האחרונה פותחו מתכונות מיוחדות של מרכיביה לשימושה באותו ענף חדש וחשוב של התעשייה. (2) ח' מבצק רך היתה מיוצרת בעיקר במאה ה-18, ומאז אינה נעשית אלא במידה מועטת. היא מורכבת ע"פ מתכונות רבות ושונות מזכוכית או מחמרי-גלם של הזכוכית מעורבים במיני חרסית או חמרים אחרים מלופנים באש. את הכלי הבלתי-מזוגג מצרפים בטמפרטורה נמוכה יותר מן הנהוג ב(1), ואת הזוגגית מצרפים תמיד לחד בטמפרטורה שהיא נמוכה מן הנהוגה בצירוף הגוף. בדרך-כלל אין סוג זה של ח' עומד זמן רב בפני השימוש. אולם רבים מן הכלים שנעשו ממנו בבתי-החרושת ההיסטוריים לח' נאים במראיהם יותר מן העשויים מ(1).

(3) ח' של אפר-עצמות — מעין חומר-ביניים בין (1) ו(2). עדיין מקובל כסוג הח' הטיפוסי בבריטניה, אך כמעט שלא נעשה מחוץ לבריטניה. בייצורו ניתן להשתמש בשיעורים שונים ומשתנים של המרכיבים, ולפעמים מוסיפים



ציור 3. צירוף כלליה' (ליטון)

בח' מרכז ציוני פעיל ומרכז לחינוך עברי חדש; פה פעלו הבייל"ויים יעקב שרתוק וזאב סמילנסקי. ב-1896 התמנה אליעזר פפר למנהלו של ה"תלמוד-תורה" בעיר והנהיג בו את שיטת ההוראה "עברית בעברית". באוקטובר 1905 התי-חוללו בח' פרעות ביהודים, וכן נערכו בה באפריל 1919 פרעות בידי חייליו של דניקין. בראשית השלטון הסובייטי חיסלו מוסדות הקהילה. ב-1926 נמנו בעיר 14,837 יהודים (19% מכלל התושבים). אין ידיעות על חיי היהודים בח' בתקופת השלטון הסובייטי. עם כיבוש העיר בידי הגרמנים (אוגוסט 1941) הושמדו היהודים שנותרו בה.

מ. גוליינקין, מהיכלי יפת לאהלישם (זכרונות), 15-20, תשי"ז.
א. י. בר. — י. ס.

חַרְסִינָה (אנג' porcelain), חומר-קדרות מצורף באש עזה.

לבן מעיקרו, שקוף-למחצה ובלתי-חדיר לנוזלים, שהופק לראשונה בסין (מכאן הכינוי china [באנג'] לכלי-ח'); השם ניתן גם לתרכובות מסויימות שהוכנו בארצות-המערב תוך חיקוי לאותו החומר. מבחינים סוגים שונים של ח':

(1) ח' מבצק קשה, שעיקר מרכיביה — קאולין (חרסית-סין [ע"ע חרסית]), כ-55%—50%; פצלת-השדה (נקיה או מעורבת במינרלים אחרים), כ-30%—25%; סיליקה (בצורת קווארצה או צור), כ-25%—20%. את הבצק מכינים ע"י הוספת מים לתערובת החמרים הללו, שנעשית פלאסטית ומסוגלת לעיצוב, כיוור וכד'. חימום ל- 600° — 700° גורם להק-שיית הקאולין; בקליה ל- $1,300^{\circ}$ — $1,400^{\circ}$ ניתכת פצלת-השדה ונדבקת כזוגגית לגוף המוצק, אפשר להשתמש בחמויי-היתוך סידיים במקום פצלת-השדה לייצור הגוף עצמו (כשם שנעשה הדבר בתחילת ייצור הח' במיסקן [ר' להלן]) או לזוגגיתו.

הח' מסוג זה היא הקשה שבכל גופי הח', והזוגגית שלה היא העמידה ביותר בפני שריטות משאר כל זוגגיות הח'; אלא שהשימוש בטמפרטורה גבוהה בקליית גופו של הכלי וזוגגיתו יש בו משום חסרון הן מבחינת הוצאות הייצור והן מבחינת צימצום במירווח הצבעים לעיטור הכלי.



ציור 1. עיצוב דפוסים לכלייה' (ליטון)

ליצוא היו גסים כלשהו באיכותם מאלה שנועדו לשוקי-פנים. שני הסוגים החשובים ביותר של כלי-צינג בוויגו עליון ידועים במערב בשמות Famille Verte (המשפחה הירוקה) ו-Famille Rose (המשפחה הורודה) (ציור 5); הכלים מן הסוג הראשון נעשו בעיקר בסוף המאה ה-17 ותחילת המאה ה-18, ואילו הסוג השני הגיע לשיא ההשג במשך המאה ה-18 (תקופת הקיסרים קאנג'הסי וצ'ינג'לונג). — מלבד כלי צ'ינג'טה צ'ן, ראויים לציון הכלים והפסלונים הנאים, שנעשו החל מן המאה ה-17 בטה-הואה במחוז פוק'ין שבדרומה של סין; הכלים האלה לא היו צבועים אלא לעתים רחוקות, והם ידועים כרגיל בארצות המערב בשם blanc-de-Chine («כלי-לבן של סין»).

עם שאר הארצות במזרח הרחוק, הידועות בתעשיית הח' נמנית קור'אה. שם נעשו בתקופת קור'וי (936—1392) כלים צהובים-ירקרקים תוך חיקוי לכלי-סונג בני-זמנם (ר' לעיל). אולם רבים מן הכלים המשובחים שנעשו באותה תקופה, ואף בימי שושלת יי שאחריה (1392—1910), ראויים, אולי, יותר להימנות עם כלי-החרס.

מסתבר, שייצור הח' ביאפאן — שאפשר שלא הוחל בו לפני ראשית המאה ה-17 — נבע מתוך מגע עם קור'אה, ואולי גם הושפע מכלי-הח' מטיפוס סוואטאו שנעשו במחוזות הדרומיים של סין. בסוף המאה ה-17 ובתחילת המאה ה-18 נעשו בארטיה לצרכי יצוא בכמויות גדולות כלי «אימארי» אדומים, כחולים ומוזהבים, שמראיהם חד-גוני במקצת, ובצידם — אף הכלים מאספולת קאקימון, שהם מגוונים ונאים הרבה יותר (ציור 6); את אלה האחרונים הירבו לחקות — אך מעולם לא הגיעו אליהם — במיטן ובשאר בתי-החרושת של המאה ה-18 באירופה.

(ב) הח' מבצק קשה באירופה. הסינים השתדלו לשמור על סוד אמנותם, שהכניסה להם רווחים רבים, ולמנוע את חדירתה לארצות אירופה. אולם ב-1709 נתגלו החמרים והטכניקות הדרושים לייצור כלי-ח' בסאפסוניה בידי האל-כימאי יוהאן פרידריך בּוּטְגֶר (J. F. Böttger), ובית-החרושת שנוסד באותה השנה במיטן נתקיים על אף התפוכות הזמן עד לימינו. במחצית הראשונה של המאה ה-18 נתפתחו שם סיגנונות של ציור (בידי י. ג. הוֹלְדֵט [J. G. Hördelt]) ושל כויר-דמויות (בידי י. י. קַנְדֵלֶר [J. J. Kändler]). שעלי-הם בעיקר מיוסדת תפארתה של הה' האירופית (ציור 7). אמנות ייצור הח' מבצק קשה חדרה — למרות האמצעים החמורים שנקטו כדי לשמור אותה בסוד — ממיטן לווינה, ומשם התפשטה לערים במערבה ובדרומה של גרמניה — הֶכְסְט (Höchst; 1750—1796), פֶּראַנְקֶנְתַּאל (1755—1799), לוֹדוויגסבורג (1756—1784), נִימְפֶנְבוּרְג שבבאואריה (מ-1753 עד לימינו), והגיעה אף לברלין. מחמת התחרות בין השליטים הזעירים בגרמניה הוקמו לעתים קרובות בתי-חרושת לח' בשטחים שבהם לא נמצאו תנאים טבעיים נוחים לייצורה; רובם של בתי-חרושת אלו לא האריכו ימים, אך הכלים והפסלים שנעשו שם בסיגנון-רוקוקו זוכים להערכה מרובה בימינו.

באיטליה נכשל ביהח' הראשון לח' מבצק קשה. שיסד וצ'י (Vezzi) בוונציה (1720—1727); אולם לאחר-מכן נעשו בארץ זו כלי-ח' בעלי ערך אמנותי רב — למשל בדוצ'ה (Doccia — מ-1735 עד היום), בֶּלֶה נֹבֶה (1762—1825) ובביהח' של קוֹצִי (Cozzi) בוונציה (1764—1812), אלא

עליהם אף חמרים אחרים, כגון חומרי-יצורים; המתכונת הטיפוסית היא: קאולין — 30%; אבן-קורנול — 35%; אפר-עצמות — 35%. שני המרכיבים הראשונים משמשים אף לייצור (1), אך אפר-העצמות פועל כחומר-היתוך נוסף בעל עצמה גדולה, המאפשר לייצר כלים שקופים ביותר בטמפרטורה של 1,300° בקירוב; ואילו נקודת-ההמסה של הזוגית — שהיא נמוכה הרבה יותר מזו של זוגיות פצלת-השדה הנהוגות (ב1), אע"פ שדרוש צירוף נוסף לשם הדבקת הזוגית לגוף הכלי — מאפשרת לאחר-מכן שימוש בצבעים מגוונים וזהירים יותר משניתן להשיג בטמפרטורות הגבוהות הדרושות בוויגו (1).

(4) ח' מבצק פצלת-שדה בוויגו רך — על סוג זה נמנות «חרסינת בתי-המלון האמריקנית» ו«חרסינת-בית אמריקנית»; שתיהן עשויות בעיקר בצק קשה, שעליו מוסיפים זוגיות רכה, המצורפת בטמפרטורה נמוכה-יחסית. בדומה (3) ניתן להשתמש כאן בצבעים מגוונים וזהירים, בגלל נקודת-ההמסה הנמוכה של הזיגוג. אולם גופו של הכלי אינו מתקרב (3) בשקיפותו ובלבנו אלא לעתים רחוקות, ואילו הזוגית אינה עומדת בפני השימוש במידה המצויה (ב1).

תולדות ייצור הח'. (א) במזרח הרחוק. המונח הסיני «צו», החופף כמעט את המונח ח' המקובל היום, אינו מבחין בין כלים העשויים ח' לבנה ושקופה, ובין אותם העשויים חרס קשה ומוזוגים לאחר-מכן, משום שתעשיית הח' בסין לא נעשתה בדרך ניסוי מכוון כמו באירופה, אלא בדרך עידון מודרג של כלי-חרס. כלים מסוג חרסינת בצק קשה בזוגיות של פצלת-שדה הופקו בסין בימי שושלת טאנג (618—906); כלים אלה צבעם כרגיל לבנבן, ואין בהם אלא עיטורים מועטים או שהם חסרי-עיטורים. אולם בימי שושלת סונג (960—1279) נעשו בהם עיטורים רבים ושונים בדרך החריטה או הכיור.

רבים מן הכלים שבהם נתפרסמה תקופת סונג — וביחוד הצהובים-ירקרקים — אע"פ שהם מכוסים זוגיות של פצלת-שדה, הרי לפי קניה-מידה המערביים יש למנותם עם כלי-חרס ולא עם כלי-ח'; ואילו כלי טינג, בעלי הצבע הקרם-לבן — יורשיהם של כלי טאנג הלבנים —, וכן כלי צ'ינג'פי המכוסים זוגית שקופה-למחצה בצבע כהול-אפור, יש לחשוב אותם ככלי-ח' ממש (ציור 4). מכלי צ'ינג'פאי נתפתחו הכלים שנעשו מח' קשה ודקת-גרגירים בימי שושלות מינג וצ'ינג' (ר' בסמוך).

רובם של סוגי הח' שמתקופת סונג ייצורם נמשך בימי שושלת ייאן (1279—1368); באותה תקופה הונהג — ללא ספק בהשפעת כלי-הפאיאנס הפרסיים — חידוש חשוב: צביעת הכלים בכחול-קובאלט לפני הזיגוג. אותם הכלים המוזוגים זיגוג תחתון והמעוטרים הפכו בימי שושלת מינג (1368—1644) לאחת הסחורות החשובות שיוצאו לארצות המזרח הקרוב, ובמידה הולכת וגדלה — אף לאירופה. באותם הימים היתה תעשיית הח' מריכות בעיקר בעיר צ'ינג'טה צ'ן, שבה הלך ונתרבה במרוצת הזמן השימוש בוויגו עליון בצבעים מגוונים. באותה התקופה נוצרו אף כמה מן הזוגיות בצבע אחד, שזכו להתפתחות מרובה בתקופה הבאה.

בתקופת צ'ינג (1644—1912) נעשו — מלבד הכלים המ-זוגיים בצבע אחד — אף כלים מוזוגים זיגוג עליון וגם זיגוג תחתון (בצבע כחול); מקצתם של הכלים שנועדו



ציור 5. צלחת מחרסינת בצק קשה, מן "המשפחה הוורודה" (אמצע המאה ה-18)



ציור 4. אנרמל מחרסינת בצק קשה בזינוג צ'ינגפאי מימי שושלת סונג



ציור 7. סלון ארלסין מחרסינת בצק קשה, מעשה ידני י. י. קנדלר (פיסן, סמוך ל-1738)



ציור 6. קערה מחרסינת בצק קשה, הציורים באמאל (אסכולת האקזו, סמוך ל-1700)

(הציורים מן המזיאון ע"ש ויכסוריה יאלברט, לונדון)



צויר 9. אגרסל מחרסינה בצק רך, מצויר בסינגון מיני (קאפורימונסה, 1745—1750)

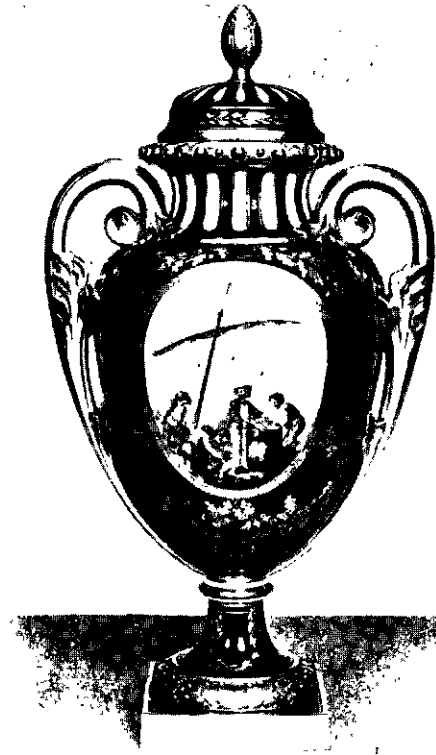

צויר 8. אגרסל מחרסינה בצק רך; הצויר בצבעים משומרים על רקע כחול מעומר בזהב (סור, 1780)



צויר 11. ערדיבלים לקפה מחרסינה בצק קשה (ביהח"ר לחרסינה רורסטראנד, שוודיה, בימינו)



צויר 10. ספל כעל מכסה וקערית מחרסינה אפרעצמות; הצוירים ביטחור מודפסים ברדיהעברה על הונגית (ביח"ר של ספור [Spode], סספוררשיה, סמוד 18105)

(צוירים 8—10: מן המוזיאון ע"ש ויקטוריה ואלכס, לונדון);
צויר 11: מביח"ר לחרסינה ברורסטראנד)

תרו לא נתקיימו אלא משום שנתרכזו בשוק החדש של קונים מאנשי המעמד הבינוני והנהיגו טכניקות חדשות, שהיה בהן משום חסכון בעבודה ובעקבותיו — משום הולדת המחיר-רים. בתחילת המאה ה-19 הפכה חרסינת הבצק הקשה למוצר-האפנה כמעט בכל אירופה, פרט לאנגליה שבה שלט טיפוס חרסינת אפר-העצמות (ציור 10). בזמן מאוחר יותר נתפתחו באה"ב סוגי-ח' מיוחדים לאותה הארץ, העשויים בצק פצלת-שדה בזיגוג רך. אולם על-אף המתחרים למיניהם, הפכו כלייה'ח' מחפצי-מותרות לכלי-תשיש של יום-יום במשק-הבית, והחל מראשית המאה ה-19 הם מופיעים, בדרך-כלל, בצורה נאה ונאותה לצרכים אלה, תוך ויתור עושיהם על הנסיון להחיות בשביל הבורגנות את תפארת סגנון הרקוקו של עברם האצילי.

מן המאה ה-19 ואילך הלכו הטכניקות של מתן צורה לכלייה'ח' ונשתנו לצרכי הייצור ההמוני, ובימינו הגיעו — ביהוד באה"ב — למידה גבוהה של אוטומאציה. לאחרונה חלו שינויים מהפכניים בקליית הכלים ע"י שהונהגו בבתי-חרושת רבים כבשני-ניקרה (tunnel-kilns), שבהם עוברים הכלים במהירות קבועה דרך איזורי חימום, צירוף וקירור, עד שהם יוצאים מוכנים — במקום להיות מוכנסים, כמקודם, ככבשנים מתחלפים, שהיו צריכים להתקרר כל פעם לפני שהוצאו מהם הכלים. הדפסת ציורים על-גבי ח' בדרך ההעברה, שהונהגה לראשונה בשנות ה-50 של המאה ה-18 באנגליה, נפוצה במידה מרובה החל מראשית המאה ה-19. בפיתוח הדגמים החדשים של כלייה'ח' נטלו חלק חשוב בתי-החרושת הסקאנדינאוויים, שפעולתם בעבר היתה בעלת ערך מקומי בלבד (ציור 11).

בסוף המאה ה-19 וראשית המאה ה-20 היה המיפעל הגדול ביותר בעולם לייצור ח' שימושית וחרסינת-נוי, פשוטה וצבעונית, זה של חברת „חרסינת-רוזנתאל“ (Rosenthal-Porzellan; מיסודו של פיליפ רוזנתאל [1855—1937; יהודי מומר]), שביהח"ר הראשי שלה היה בסלֶב (Selb) שבבאוואריה וסניפיו בכמה ערים אחרות בדרום-גרמניה.

בעתיד תהיה צפויה לח' התחרות הולכת וגוברת של חמרים פלסטיים (ע"ע), אך החומר הישן יש לו מידת-חן מיוחדת, שהחמרים הפלאסטיים עדיין לא הגיעו אליה; ואם יוסיפו להשתמש בכלייה'ח' תוך הבנת מעלותיהם השימושיות והאסתטיות, יש להניח שהח' תשמור על ערכה אף להבא.

וע"ע מיליקה; פִּינס; קָררות; קָרמיקה.

ג'. מ.

ח' צבעונית מורכבת, בדרך-כלל, מ-2 יסודות: גוף הכלי וזוגית דקה מעליו; ח' צבעונית בלתי-מוזגת מיוצרת לעיתים רחוקות, בעיקר לצרכי פיסול.

חמרי-הצבע (הפיגמנטים) יסודם בתחמוצות מתכתיות, שאותן קולים לפני הצביעה בטמפרטורה גבוהה ביותר יחד עם קווארצה, אלומינה, פצלת-השדה וגיר — מרכיבי הח'. ע"י טיפול זה מושגת יציבות הצבע בפני המסה ע"י הזגוגת בתהליך הזיגוג.

הצביעה נעשית בשתי שיטות עיקריות: (1) צביעה מתחת לזגוגית שקופה; (2) צביעה מעל לזגוגית.

בשיטה (1) אפשר להשתמש בפיגמנט הטהור או בתערובת עם החמרים המרכיבים את הגוף. טמפרטורת-השריפה — 1250° לח' רכה, 1450° לח' קשה. טכניקה זו של צביעה

שרוברובה של הח' האיטלקית של המאה ה-18 אינה עשויה בצק קשה ממש.

בצרפת נעשו תחילה בעיקר מיני ח' מבצק רך. ב-1768 נתגלו מירבצי קאולין ואבן-חרסית בסנט-איריה (St. Yrieix) ליד לימוז', וב-1772 הוחל בביהח"ר בסֶור (ר' להלן) בייצור כלים מבצק קשה, בצידם של כלי הבצק הרך, שבהם נתפרסם מיפעל זה לדורות. ביהח"ר בסוור דחק בסופו של דבר את מיפעל מִיסן ממעמדו העליון בתעשיית הח' באירופה, ביחוד לאחר השיבושים שחלו בעבודה במיסן בעקבות הפגיעות הקשות שפגעה מלחמת 7 השנים (1756—1763) בסאכסוניה. לֶסוור היה זמן-מה מונופולין בצרפת; מאוחר מזה נתוספו בצרפת בתי-חרושת קטנים יותר לח', רבים מהם בסביבות פאריס.

כלייה'ח' מבצק קשה בעלי איכות טובה, אך חסרי-מקוריות, נעשו בהולנד — בוּספ (Weesp; 1759—1771), באַודה-לוֹסדרֶכט (Oude-Loosdrecht; 1771—1784), באַמֶסטֶל (1784—1820) ובהאג (1776—1790). — תעשיית ח' מבצק קשה באנגליה, מחמרי-גלם מקורנוול, התחילה בפלימות (1768—1770), עברה לבריסטול (1770—1780), ומשם — לניו הול שבסֶטפורדשיר; ואפשר שהיא השפיעה על תעשיית ח' אפר-העצמות בכריטניה.

(ג) תעשיית חרסינת הבצק הרך באירופה קמה בעקבות נסיונות ליצירת חרסינת בצק קשה מן הטיפוס המזרחי, שנכשלו בשל השימוש במתכונות שלא הובנו כראוי. הכלים הקדומים ביותר מסוג זה שנשתמרו עד היום הם „חרסינות מדיצ'י“ הנדירות, שנעשו בפירנצה (1575—1587). לאחר מכן התפתח ייצור כלים כאלה בממדים רחבים בצרפת — ברואן (בסוף המאה ה-17), בסֶן-קְלוֹ (שביהח"ר שם שימש, כנראה, המשך לזה של רואן), בשאנטיי (1725—1780) ובמנסי (1748—1773). אולם התפתחותם של מיפעלים אלה הופרעה ע"י ההגבלות המונופוליסטיות שהוטלו עליהם מצד ביהח"ר המלכותי לח', שנוסד בונֶסן (1740) והועבר לֶסֶוֹר (Sèvres; 1756 עד היום). כאן נקבעה רמה חדשה של שלימות טכנית, שהיתה מעיקרא גבוהה מאד, אלא שלבסוף הפכה לנוקשה במקצת, השימוש ברקע צבוע, ועליו מישטחים חפויים המתארים מראות-נוף, פרחים ודמויות, היה אמנם נהוג כבר במיסן (ר' לעיל), אך תפוצתו ברחבי אירופה באה בזכות המיפעל של סוֹור, שמוצרו וסיגנונם האמנותי נעשו לאפנה מקובלת בחוגי העשירים, האצילים ואינייטהטעם (ציור 8). בוונסן הונהגה אף עשיית פסלונים מחומר מצורף רק פעם אחת, נקבובי ולא-מוזג (biscuit).

מלבד בצרפת, נעשו כלייה'ח' מבצק רך בעיקר באיטליה, שבה נוצרו כלים ופסלונים רבי-ערך בביהח"ר בקאפּוֹ-דימוֹנטה 1743 (ציור 9) עד העברתו ב-1759 לבוֹאֶן רֶטירֶוֹ שעל-יד מאדריד, וכן באנגליה, ששם היו בתי-החרושת החשובים ביותר בצ'ֶלְסִי (Chelsea; 1745—1769), בדרבי (1750—1848), בבוֹ (Bow; 1748—1776), בוֹוסטר (1751 עד היום; ע"ע ווסטר, חרסינת-). בפלאנדריה נוסד ביח"ר לח' ב-1751 בטורנה, שבו נוצרו מבצק רך כלים ופסלונים נאים ביותר מטיפוס שהוא צרפתי בעיקרו.

(ד) הח' מימי המהפכה המעשיית ואילך, בשלהי המאה ה-18, בזמן שסר טעם-החדוש שבח' באירופה, קמו לה מתחרים בצורת כלייה'חומר בצבע קָרם, הוללים יותר, מן הטיפוס שנתפתח באנגליה. רובם של ביהח"ר לח' שנו-

הדפסה על ח'. באמצע המאה ה-18 פותחה באנגליה השיטה של הדפסת ציור על הח'. מדפיסים את הציור בפיגמנטים המקובלים על גלופת נייר חזק, שעליו מורחים שכבה שיסודה לפה. גלופה זו מרטיבים ומדביקים על הזוגיות של הכלי; במגע עם המים מתנפחת הלכה ומשחררת את הנייר, ויחד עם זה היא משמשת חומר-דבק, המהדק את הציור המודר-פס לכלי. את הכלי קולים קליה נוספת, הלפה מתאדה, ובציור חלים התהליכים הרגילים שבצביעה מעל לזוגיות. תחילה היו מכינים בשיטה זו ציורים בעלי צבע אחד בלבד — כחול או שחור; אח"כ התחילו לפתח גם שיטות של הדפסה בגונים שונים. — בסוף המאה ה-19 הועברה שיטת החריטה בנקודות להדפסה על ח', והיא מקובלת היום בקנה-מידה רחב בתעשייה.

התפתחות הקישוט בח'. היכולת של הביטוי האמנותי בח' קשורה באופן הדוק ביותר לאפשרויות הטכניות ולהתקדמותן. הסיגנון או הקו האמנותי של קישוט הח' מותאם בהכרח לטכניקה המקובלת בכל תקופה ותקופה. בסיגנון מבחינים סיגנונות שונים לפי התקופות: בימי שושלת האן — קישוט פשוט וגאומטרי וזוגיות שקופה ירקרקת. בימי שושלת טאנג — קווים פשוטים בצורת הכלים; בעיקר אפייני הבסיס השטוח; הקישוט צנוע ומתבסס בעיקר על חריטה. בימי שושלת סונג נעשית הצורה מסובכת ומעובדת יותר; הקישוט חפשי יותר, מופיעות צורות של עלים, פרחים וצורות אדם. בימי שושלת ייאן — תקופת-מעבר מבחינת הסיגנון האמנותי — נעשים הנסיונות הראשונים לייצור חרסית, "כחול-לבן". בימי שושלת מינג נעשית צורת הכדים מתוכננת יותר, הציור מתפתח מהתבטאות בסמלים בלבד לביטוי חי ממשי של עלילות ושל נושאים מן האגדה; בולטת במיוחד הטכניקה של צביעה בנחושת באווירה מחזרת; בסוף התקופה מגיעה הנטייה לציור להפרזה בפרטים, והסיגנון נעשה "ברוקי". בימי שושלת צ'ינג — שליטה מוחלטת בכל הטכניקות הקדומות ועיבוד טכניקות חדשות, בעיקר בצביעה מעל לזיגוג, המאפשרת יצירת קשת-צבעים עשירה ביותר בקישוט הח'. יחד עם זה מורגשת כתגובה לפארוקיוס של סוף שושלת-מינג נטייה לקו רציני ופשוט יותר. תקופת קאנג'הסי (ר' לעיל, עמ' 66, 73) נחשבת כתקופת-הזוהר של הח' הסינית, שהגיעה אז לשלימות בצורה ובביצוע. לתקופה זו שייכות, המשפחות הצבעוניות; מופיע השילוב של שטחים מצויירים ובלתי-מצויירים, שהוא אפייני לגישה האסתטית של המזרח הרחוק. בתקופת צ'ינג-לונג (1736—1796) התחילה ירידה באמנות-הח' הסינית בעקבות הפרזה בצבע ובקו.

הקישוט בח' היאפאנית מגוון פחות מבחינת הטכניקות והסיגנונות מן הקישוט בח' הסינית. רק ב-1650 היבאו סודות המקצוע מסין, וזוהי גם תקופת השיא האמנותי והטכני של הח' היאפאנית. הידועה בשם קאקימון או אימארי. בדרך-כלל נושאי הקישוט הם ביטויים לאהבת-היאפאנים לטבע: נוף, עלים, קני-במבוק וציפורים. הקומפוזיציה של השטחים המצויירים היא אסימטרית, הקישוט עצמו תופס מקום צנוע על הרקע הריק של גוף הכלי; מורגשת השפעה מצויורי-בדים.

בהתפתחות הסיגנון בח' האירופית — בניגוד לזו שבח' של המזרח הרחוק — רבה חשיבותו של ציור הח' מן האפקטים של זיגוג צבעוני, וזאת למרות שבמקרים רבים יש חיקוי של הסיגנונות המזרחיים. הציור הוא שילוב של קווים צבעוניים. במאה ה-17, בתחילת ייצור הז' באירופה,

אפיינית לח' הקדומה במזרח הרחוק, הידועה בשם "כחול-לבן". באירופה החלו להשתמש בשיטה זו בסוף המאה ה-17 לצביעת ח' רכה, ובסוף המאה ה-18 לח' קשה. — הצביעה לפי (2) מבוצעת לאחר שהזיגוג נעשה בטמפרטורה גבוהה; צובעים וקולים שנית בטמפרטורה נמוכה של 900° — 750 . הצבעים הם תערובת של הפיגמנט עם תלחים — בדרך-כלל מיניום (PbO) או בורקס (B_2O_3), חמרים המנמיכים את נקודת-ההתכה של התרכובת ומוסיפים ברק לצבעים. שיטת-צביעה זו מקובלת ביותר, משום שבטמפרטורה הנמוכה נפגמים הצבעים פחות ומתאפשר גיוון רב ועשיר יותר. לציור ברק עמום ביחס לברק הזיגוג שברקע, והוא בולט כשכבה נוספת.

יש גם זוגיות צבעונית שקופה, שבה נמצא הצבע כתרחיף. מקובל היה לקשט זוגיות מסוג זה ע"י חריטה בגוף הכלי, שיצרה שכבות-עובי שונות, וע"י כך — גונים כהים ובהירים בזוגיות. שיטה זו היתה ידועה בסין מתקופת שושלת סונג ובאירופה מן המאה ה-19 ואילך.

הפיגמנטים העיקריים הם: תחמוצת-הניחוש (CuO) — היא יוצרת קשת של צבעים כחולים וירוקים יפים. בתנאי חיזור — כגון בעקבות שריפת חומר אורגאני בתנור ויצירת הגאז CO — מתקבל אדום חי; צבע זה אפייני לח' מתקופת שושלת צ'ינג. הידועה בשם Sang de Boeuf (דם-שור). הזיגוג הסיני הידוע בשם Flambé (מולהב) הוא מזיגה של גונים כחולים ואדומים, ויסודו בתערובת של נחושת מחוזרת ובלתי-מחוזרת. — תחמוצת-הברזל (Fe_2O_3) — נותנת מספר רב של צבעים חמים, שהם גונים של צהוב, ורוד, אדום, חום, אפור ושחור. כתרחיף בזוגיות היא נותנת באטמוספירה מחמצנת צבע צהבהב, באטמוספירה מחזרת — צבע ירוק-בהיר כעין הזית, שהוא אפייני לח' הסינית המפורסמת (Jade) Celadon. — תחמוצת-המאנגאן (MnO_2) — נותנת, בדרך-כלל, צבע חום וארגמן, ויחד עם בסיס אלקאלי — צבע סגול. — תחמוצת-הבדיל (SnO) — יוצרת צבע לבן טהור ואטום. תערובת של בדיל כלוריד וזהב קולואידי יוצרת צבע ורוד, שהוא אפייני בעיקר לח' הסינית המפורסמת מן "המשפחה הוורודה" (ר' לעיל); בהתאם לטמפרטורה עלול הצבע הוורוד לעבור לארגמן עד סגול. — תחמוצת-האנטימון (Sb_2O_5) — משמשת בסיס לצבע הצהוב. — תחמוצת-הקובאלט (Co_3O_4) — הפיגמנט בעל כוח-הצביעה החזק ביותר, יסוד הצבעים הכחולים האפייניים לח' הסינית מתקופת קאנג'הסי (1672—1722), שביניהם בולט צבע כחול עמוק וקצת אדמדם בעל ברק עז.

צורה אחרת של צביעה בקובאלט מתחת לזוגיות, שהיתה נהוגה אצל הסינים, היתה נישוף אבקת הצבע על הכלי דרך קנה-במבוק. כמו-כן ידועה ח' שבה כחול-הקובאלט נמצא מעל לזוגיות. זוגיות המכילה כמויות קטנות של קובאלט בתרחיף מקבלת גוון תכלת.

זהב שימש כציפוי מעל לזוגיות בעיקר בסוף המאה ה-18 באירופה.

צורה מיוחדת של הבלטת רקע צבעוני מתחת לזוגיות התפתחה בעיקר במזרח הרחוק, והיא מושגת ע"י ציפוי בזוגיות שכוח התפשטותה בחום קטן מזה של הגוף; כתוצאה מכך נעשים סדקים בזוגיות, וביניהם נראה הצבע שברקע כעין רשת-סדקים מגוונת.

מינראלי הח' החשובים ביותר הם: (1) קאוליניט — כל חבילה מורכבת שכבה טטראהדראלית אחת ושכבה אוקטטטרהדראלית אחת; המקום בין החבילות הוא ריק. — (2) מונטפורילוניט — כל חבילה בנויה שתי שכבות אוקטטטרהדראליות וביניהן שכבה טטראהדראלית; בין החבילות נמצאים מולקולות-מים ויונים ספוחים. — (3) איליט — מיבנהו דומה לזה של (2), אך החבילות קשורות בינן לבין עצמן ע"י מספר יוני-אשלגן. — (4) גלאוקוניט — דומה ל(3), אך רוב היונים בשכבות האוקטטטרהדראליות הם של ברזל. — (5) כלוריט — חבילות מסוג (2) מתחלפות בשכבות אוקטטטרהדראליות מבודדות של מאגנזיום. — (6) פליגורסקיט — ח' בעלות מיבנה סיבי ולא לוחי.

סלעי-ח' מורכבים ממינראלים אלה, לרוב בתוספת גרגירים ועירים של מינראלים אחרים, כגון קורצה (ע"ע), פצלת-השדה (ע"ע), אנטז (ע"ע טיטן) ועוד. תוספת של גרגירים קארבונאטיים למינראלי-הח' הופכת את הסלע החרסיטי לתנאר (ע"ע). ח' רבות מכילות גם חומר אורגאני (ח) ביטומנית, פצלי-שמן).

מינראליה-ח' נוצרים בבלייתם של אלומו-סיליקאטים אחרים, כגון פצלות-השדה או נציצים (ע"ע), ולפעמים גם בהשפעתן של תמיסות מימיות חמות על מינראלים אלה (מקור הידרותרמאלי). סלעים חרסיטיים הם לפעמים תוצאה ישירה של תהליכי-בלייה אלה (קרקעות), אך עפ"ר הם נוצרים ע"י שטיפתם של מינראלי-הח' ממקום היווצרותם. הובלתם ושקיעתם מחדש באוקיינוס, באגמים, באפיקי-נחלים או אף ע"י שקיעת אבק-ח', שנישא עם הרוח, מן האוויר (ח) אאליות; חלק של הלס (ע"ע). סלעי-מישקע חרסיטיים מהווים כ-80% של סלעי-המישקע בכללותם.

בא"י מצויים סלעים חרסיטיים מכל המינים: ימים מן הקאמבריון — באיזור תמנע, מן הפאלאאוקן — ברוב חלקי הארץ, ומן השלישון הצעיר — בעיקר בתת-הקרקע של שפלת-החוף; אגמיים ונחליים, בעיקר מן הנאוגן הפליסטוקן — בנגב הצפוני והמרכזי, באיזור ים-המלח ועוד. ח' ממקור הידרותרמאלי קיימות בצורת דיקים במכתש רמון. הח' הן מחמרי-הגלם החשובים ביותר לגבי החקלאות והתעשייה. כמות הח' ומהותן בקרקעות קובעות במידה רבה את יעילותן החקלאית של האחרונות מבחינת תכונותיהן המכאניות והכימיות (החזקת הרטיבות, חילופי יונים מזינים). ח' הן חומרי-הגלם היסודי בתעשייה הקראמית לייצור תוצרות סטרוקטוראליות, כגון: לבנים, אריחים, צינורות וכד'. ח' עשירות-אלומיניום משמשות לייצור חמרים חסיני-אש; תעשיית החרסינה (ע"ע) מבוססת על ח' פלאסטיות וח' קאולין נקיות (ח'סין). המטאלורגיה משתמשת בח' לתהליכי יציקה. ח' בעלות כושר-ספיחה בולט משמשות לתהליכי הלבנה וזיקוק של שמני-מאכל, נפט ונוזלים אחרים. ח' משמשות כ"מילוי" בתעשיות רבות — של צבעים, נייר, גומי, חמרים פלאסטיים, חמרי-הדברה וכו', וכן כחומר מבדד באלקטרוטכניקה. ח' מסוימות מנוצלות כקאטאליזטורים בתעשיות כימיות שונות, כגון בפיצוץ הנפט (ע"ע); ח' קולואידאליות מסוימות (בנטוניט) משמשות בקידוחים עמוקים (בוץ-קידוח); ח' הן אחד מחמרי-הגלם היסודיים בתעשיית המלט.

י. ב.

ניכרים סימנים של הסיגנון הבארוקי; אפייניים לו קווים סימטריים ותחתית פשוטה בכדים, צבעים עזים וגישה מפוארת ומזנומנטאלית לקישוט. סמוך ל-1730 מופיע הסיגנון האירופי הטיפוסי, הרוקוקו, שהוא צרפתי במקורו. אפיינית לו העמסה מופרזת של קווים מסולסלים ואסימטריים, המתארים, בדרך-כלל, צמחים ועלים קטנטנים. הסילסול בולט בעיקר בתחתית הכלים, בניגוד לפשטות הבארוק. שימוש מגוון בציפוי-זהב היה נפוץ מ-1765 עד תחילת המאה ה-19. מאז חלה — כתגובה על ההגזמה של תקופת הרוקוקו — חזרה לפשטות היוונית והרומית בסיגנון הקו הציור.

יה. קו.

R. L. Hobson, *Chinese Pottery and Porcelain*, I-II, 1915; E. Hannover - B. Rackham, *Pottery and Porcelain*, I-III, 1925; R. Schmidt, *Das Porzellan als Kunstwerk u. Kulturspiegel*, 1925; Rosenthal-Porzellan A.-G., *Philipp Rosenthal, sein Leben u. sein Porzellan*, 1929; E. Gréber, *Traité de céramique*, chs. VI-X, 1934; H. Hegemann, *Die Herstellung d. Porzellans*, 1938; W. E. Cox, *The Book of Pottery and Porcelain*, chs. X, XII, XVIII-XX, XXII, 1944; W. B. Honey, *The Ceramic Art of China and other Countries of the Far East*, 1945, ed., *European Ceramic Art from the End of the Middle Ages to about 1815*, I-II, 1949-1952; E. Rosenthal, *Pottery and Ceramics*, chs. XI-XVI, 1949; L. Danckert, *Handb. d. europ. Porzellans*, 1954; J. P. Cushion - W. B. Honey, *Handbook of Pottery and Porcelain Marks*, 1956; D. Lion-Goldschmidt, *Les poteries et porcelaines chinoises*, 1957; A. and N. L. Clow, *Ceramics from the 15th Cent. et.* (A Hist. of Technol. [ed. Ch. Singer et al.], IV, 338-353), 1958; H. Tait, *Porcelain*, 1962; S. Duciet, *Deutsches Porzellan u. deutsche Fayence*, 1962; H. Landau, *La porcelaine française: XVIII^e siècle*, 1963; G. Savage, *Porcelain through the Ages*, 1963.

חֲרִסִית, בפטרולוגיה ובמינראלוגיה — סלע מורכב חלקיקים קטנים מ-2, שעיקרם הידרופסי-אלומו-סיליקאטים בנויים משתי יחידות-מיבנה: (1) לוח של יוני-צורן, שכל אחד מהם מוקף 4 יוני חמצן או הידרוקסיל (שכבה טטראהדראלית); (2) לוח של יוני-אלומיניום, שכל אחד מהם מוקף 6 יוני חמצן או הידרוקסיל (שכבה אוקטטטרהדראלית); וע"ע סיליקטים. 2-3 שכבות כאלה, או אף יותר, מחוברות יחד ע"י קשרים יוניים חזקים לחבילות-מיבנה, וחבילות אלו קשורות בינן לבין עצמן ע"י קשרים חלשים, בעיקר רינדואליים. "מינראלי-ח'" השונים נבדלים זה מזה מבחינת סדר השכבות בכל חבילה, היחסים הגאו-מטריים בין חבילה לחבילה, היונים הספוחים הנמצאים בין החבילות וההחלפות האיזומורפיות בתוך הלוחות; ההחלפות החשובות הן: החלפה חלקית של הצורן באלומיניום בשכבות הטטראהדראליות והחלפתו החלקית, או אף השלמה, של האלומיניום בשכבות האוקטטטרהדראליות בברזל או במאגנזיום או — בשיעורים קטנים יותר — גם בקאטיונים אחרים.

ההרכב הכימי של הח' — ללא התחשבות בהחלפות האיזומורפיות — מתאים לנוסחה $Al_2O_3 \cdot nSiO_2 \cdot mH_2O$ ($n = 2-4, m = 1-4$); נוסחת הקאולין הנקי היא $(Al_2O_3 \cdot 2SiO_2 \cdot 2H_2O = Al_2Si_2O_5(OH)_4)$ הן סלעים רכים; צבען לבן-אפור או ירקרק, אלה המכילות תחמוצות-ברזל הן אדומות או חומות. הח' קולטות מים ונעשות פלאסטיות, ובמצב זה הן ניתנות לעיצוב ולכיוור; בקליה בטמפרטורה גבוהה הן מפסידות את המים ונהפכות לחמרים מוצקים וקשים.

חַרְצִית (Chrysanthemum; יוֹר' χρυσός — זהב, ἀνθος — פרח). סוג צמחים ממשפחת המרכביים (ע"ע); כ-2000 מינים, שרובם בני האיזורים הממוזגים של העולם הישן. מיעוטם חד-שנתיים ורובם רבי-שנתיים; הם עשבוניים או מעוצים-חלקית. העלים מסורגים, תמימים או מחולקים. הפרחים — קרקפות ערוכות אחת-אחת או מאוגדות לתפרחות גדולות, שבהן הפרחים המרכזיים הם צינוריים ודו-מיניים, והקפיים — לשוניים ועליניים. צבעם בעיקר זהוב וצהוב, אך יש גם בעלי גונים שונים של לבן, ורוד, אדום, ארגמן וחומו. הפירות — זרעונים שווי-צורה או שוני-צורה; הפרי חסר ציצית, אך לעתים קרובות הוא עטור בסלול של קשקשים.

לח' השיבית מרובה בגנות-הנוי. היא פרח-הגן

המובהק של המזרח, בדומה לורד במערב; תרבותה בסין וביא-פאן קדומה ביותר. לאירופה הוכנסה לראשונה במאה ה-17, ובגידולה וטיפוחה השיטתי הוחל במערב בסוף המאה ה-18, בי עיקר בצרפת, באנגליה ובקאליפורניה. ממספר מצומצם של מינים הופקו בדרך הברירה וההכלאות זנים מרובים, שפריהם נבדלים בצבעיהם, בגדלם ובצורתם מבני-מיניהם



חרצית עטורה (Chrysanthemum coronarium)

הטבעיים, והם מצטיינים ביפים, גנות-הח" הפכה למומחיות מיוחדת, וספרים הרבה נכתבו במקצוע זה.

4 מיני-ח' חד-שנתיים גדלים בר בא"י — הנפוץ שבהם הוא הח' העטורה (Ch. coronarium), בעלת עלים שסועים-מנוצים ופרחים צהובים או צהבהבים; היא מכסה שטחים נרחבים בצידה-הדרומיים ובשרות עזובים.

מבין הח' הרבי-שנתיים חשובות ביותר הח' היא פאנית (Ch. indicum) וח' עלי-התות (Ch. morifolium), שמולדתן אסיה המזרחית. שני מינים אלה הם אבות שלל הצורות הגנניות, הידועות בשם הכולל ח"-הגניות (Ch. hortorum) או "כריזנתמות", שרובן בעלות קרקפות ממולאות של פרחים לשוניים; זניהן — מהם גבוהים ומהם נמוכים; מהם שקוטר פרחיהם מגיע ל-20 ס"מ, ומהם שפרחיהם זעירים מאד. — בגניות א"י נפוצה ח' השיחית (Ch. frutescens), הנראית כשיה מעוצה בבסיסה, בעל עלים שסועים ופרחים לבנים מרובים מאד; מוצאה מן האיים הקאנאריים. צמח הדור-פרחים, שעליו אינם שסועים, הוא הח' לבנת-הפרחים (Ch. leucanthemum), בעלת פרחים צהובים במרכז, שסביבם דור או כמה דורים של פרחים לבנים לשוניים ("מרגיטות"). — הח' הריחנית (Ch. parthenium), המשמשת גם לרפואה וגם לנוי, היא בעלת תפרחת צפופה של פרחים קטנים, לבנים בהקף וצהובים במרכז.



חרצית עלי-התות (Chrysanthemum morifolium)

הח', וביחוד זנים של ח' עלי-התות, היא הפרח הלאומי של יאפאן. גידולה וטיפוחה מפותחים שם ביותר, צורת פרחיה מופיעה בסמלי המדינה, וחג-הפרח "קיקו" קשור בה. היום כוללים בסוג ח' גם את קבוצת בן-חרצית (ע"ע) — שממנה מופק הפירתרון —, שנחשבה לפניו לסוג בפני עצמה.

מאמרים על ח" ב"השדה לגן ולנוף", א-י"א, תש"ו-תש"ז; מ. זהרי-א. פאהן, צמחי התרבות של ישראל, 405-408, 605/6, תשי"ז; ל. קרוא, הח' שופעת פרחים ומרהיבת עין (המשק החקלאי, י"ט, חוב' י"א-י"ב), תשי"ח; R. Genders, Ch.s for Pleasure and Profit, 1947; M. Markgraf-G. Hartmann, Das Ch., 1950; P. Péguay, Les Ch.s et leur culture, 1954; F. W. Loads, Ch.s for Everyone, 1955; J. Lochot, Le Ch., 1955; C. Ackerson, The Complete Book of Ch.s, 1957; J. H. Goddard-E. M. Jones, Ch. Growers' Treasury, 1963.

ה. ל.

חַרְקוֹב (Харьков), עיר בבריה"מ, בצפון-מזרח אוקראינה; 990,000 תושבים (1962); אחד ממרכזי התעשייה והתחבורה הגדולים והחשובים ביותר בבריה"מ. בגלל קירבתה למכרות-הפחם של אגן-הדונץ, למירבצי-הברזל של קריבוי-רוג ולמירבצי-המאנגאן של ניקופול קמה בה כבר במחצית השנייה של המאה ה-19 תעשייה כבדה גדולה, והיום נמצאים בה מאות מפעלי-תעשייה גדולים, העוסקים בייצור מוצרי ברזל ופלדה שונים, מכוניות תעשייתיות, מכוניות חקלאיות, טרקטורים, מכוניות, קטרים וקרונות-רכבת, ציוד תעשייתי, ציוד מלחמתי (מטוסים, טנקים, תותחים וכו'), ציוד למכרות, מכשירי-חשמל ועוד. כמו-כן מייצרת התעשייה שבח' ובסביבתה הקרובה חמרי-בניין, כימיקלים, מוצרי-עץ, מוצרי-עור, מוצרי-מזון ועוד. ח' היא צומת-מס"ב חשוב, שבו נפגשות 8 מס"ב ראשיות, וכן צומת-כבישים; לעיר נמל-תעופה

ובינואר 1942 הוצאו להורג במקום הנקרא „דרובניצקי יאר“, המרוחק 8 ק"מ מן העיר. אחר שיחרור ח' ע"י הצבא הסובייטי נחשפו במקום זה שגי קברות המוניים, שהכילו למעלה מ-15,000 גופות. לאחר המלחמה נתחדש היישוב היהודי בח'.

מ. אשעראוויטש, שטעט און שטעטלעך אין אוקראינע, ב' 24-34, 1948.

חֲרָקִים (Insecta), מחלקה של פרוקי-רגלים (ע"ע) שגופם מחולק לראש, חזה ובטן. הראש עשוי חטיבה אחת ונושא זוג מחושים, עיניים ושלושה זוגות גפיהם; החזה נושא שלושה זוגות רגליים, ועפ"ר שני זוגות כנפיים, אך יש גם ח' בעלי זוג כנפיים, ואף ח' חסרי כנפיים; הבטן פרוקה וחסרת רגליים, הנשימה בעשית, בדרך-כלל באמצעות מערכת צינורות-נשימה — טרכאות. ההתפתחות היא דרך גלגול (ע"ע).

פירוט המיבנה — ר' להלן.

מחלקת הח' היא העשירה ביותר במינים בעולם החי; עד היום תוארו כמיליון מינים. הח' המאובנים הקדומים ביותר הידועים לנו הם מן הדוון, והם היו חסרי כנפיים. מן הקארבון ידועים מאובנים של ח' גדולים בהרבה מן הקיימים היום. מיני סדרת Palaeodictyoptera הגיעו לגודל של 50 ס"מ. מיבנה גופם היה פשוט; פרוקיגופם דמו זה לזה, 3 פרוקיהחזה היו שווים בגדלם ונשאו 3 זוגות רגליים שוות, וכל אחד 2 פרוקיהחזה האחוריים נשא זוג כנפיים קרומיות. היו גם ח' ענקיים דמויי-שפיריות, מהם שרוחב כנפיהם הפרושות הגיע ל-70 ס"מ; הם נעלמו בסוף הפלאוזואיקון. ח' הדומים לאלה החיים היום — שפיריות, ברוזמנים, תיקנים ועוד — ידועים כבר מן הקארבון והפרם, אך התפתחו בעיקר במסוזואיקון. עם הופעת הצמחים בעלי הפרחים בעיקר התכונן הופיעו גם הח' המוצצים צוף — פרפרים ודבורים. בתחילת הקנוזואיקון כבר נמצאו על פני כדור-הארץ כל משפחות הח' הקיימות היום. אולם תפוצת הסוגים השונים היתה שונה מזו שבמינו — סוגים המוגבלים היום לאזורים הטרופיים בלבד נמצאו באזורים צפוניים יותר. פאונת הח' בפליסטוקן כבר דומה כמעט לגמרי לזו של היום. על מחקר הח' ועל תולדות מחקר זה — ע"ע אנטו-מיליגיה.

הח' החיים היום ברובם קטנים; מהם שארפם אינו עולה על 0.5 מ"מ, ואילו המינים הגדולים ביותר — החיים באזורי רים טרופיים — הם מיני היפושיות שארפן 150 מ"מ ופרפרים שמוטת-כנפיהם מגיעה ל-200 מ"מ. הח' נפוצים בכל היבשות ומתקיימים בכל מקום שבו

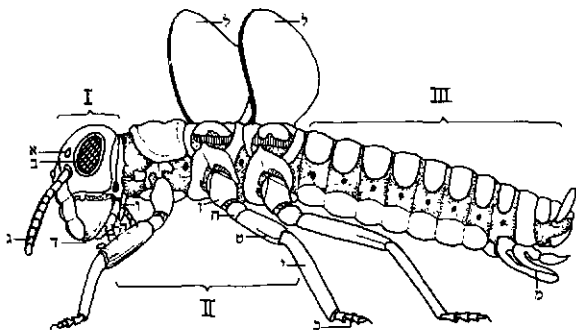

ציור 1. מיבנה גוף החרק. I. ראש; א. עינית; ב. עיזיתשכץ; ג. מחוש; ד. לסתות עליונות; ה. לסתות אמצעיות; ו. לסתות תחתונות. II. חזה; ז. ירך; ח. טבעת-הקולית; ט. ס. פולית; י. שוק; ב. פיסת-הרגל; 5. כנף. III. בטן; מ. איברי-ריכה.

גדול. ח' משמשת גם מרכז מינהלי לתעשיות, לאיסוף תוצרת חקלאית ולאספקה לאיוור רחב בצפון-מזרח אוקראינה. היא גם מרכז תרבותי חשוב; מצויים בה אוניברסיטה גדולה (נוסדה ב-1805), מוסדות-השכלה גבוהים אחרים (בעיקר למקצועות טכניים) ומוסדות-מחקר רבים. בעיר מוויאונים ובנייני-ציבור נאים לרוב, ומרובים בה שטחי-הירק והגנים הציבוריים. נשתמרו בה בניינים (בעיקר כנסיות וארמונות) מסוף המאה ה-18.

ח' נוסדה ב-1654 כמצודת-ספר של ממלכת מוסקוה. עלייתה החלה מאמצע המאה ה-19 עם התפתחות התעשייה בה, ולאחר המהפכה הקומוניסטית היתה לאחד המרכזים הראשיים של תהליך התיעוש המהיר של בריה"מ. מ-1921 עד 1934 היתה בירת אוקראינה. — ב-1897 הגיעה אוכלוסיית-הח' ל-171,000 נפש, ב-1926 ל-417,000, וב-1939 ל-833,000 נפש. בימי מלה"ע I, ב-1918, נכבשה ע"י הגרמנים והאוסטרים, שהחזיקו בה זמן קצר. בימי מלחמת-האזרחים עברה כמה פעמים מיד ליד וניזוקה קשה. בימי מלה"ע II נכבשה ע"י הגרמנים בסתיו 1941. עברה פעמיים מיד ליד בקרבות של 1943, עד שחזרה סופית לידי הסובייטים. בימי המלחמה נהרסו מרבית מפעלי-התעשייה שבה ופשליש מבנייניה (ע"ע אוקראינה, עמ' 175/6: ת"מ). אחרי המלחמה שוקמה, ואף נבנו בה כמה רבעים חדשים.

A. Ф. Михайлик, X-y 300 лет, 1958. מ. בר.

יהודים. אע"פ שח' היתה מחוץ לתחום-המושב היהודי, היו סוחרים יהודים מרבים לבקר בירידים הגדולים שנערכו בה. עד שנאסר בואם לשם ב-1821; האיסור בוטל ב-1835. מ-1859 ואילך התחילו מתיישבים בח' יהודים שהורשו לשבת מחוץ לתחום-המושב. ב-1868 אושרה בניית ביכ"ב ונתארגנה קהילה, שבה נמנו אז 35 משפחות. מספר היהודים בח' גדל במהירות, והאוניברסיטה משכה נוער יהודי. ב-1882 נוסדה בח' אגודת ביל"ץ (ע"ע). ב-1886 הגיע מספר הסטודנטים היהודים באוניברסיטה ל-414 (28.3% מכלל הסטודנטים). ב-1897 נמנו בעיר 11,013 יהודים (6.5% מכלל התושבים). ב-1903 נערכה בח' ועידה של חברי הוועד הפועל הציוני הגדול מרוסיה, שהתארגנו לקבוצת „ציוני-ציון“, אומרי „לאו“ לתכנית אוגנדה (ע"ע).

בשנות מלה"ע I ומלחמת-האזרחים שימשה ח' מקלט לפליטים יהודים רבים; בין השאר הועברו אליה בשנים אלה „הקורסים הפדגוגיים“ מגרודנו (ע"ע, עמ' 243) על מוריהם ותלמידיהם והוקמו בה גימנסיה עברית ואוניברסיטה עממית יהודית, וכן הופיעו בה ספרים ועיתונים ביידיש ובעברית. בח' נערכו ועידות „החלוץ“ (1920, 1922), המפלגה הציונית-הסוציאליסטית (1920) ו„השומר הצעיר“ (1923). פעלה בה גם קבוצה של סופרים עבריים.

עם התבססותו של המשטר הסובייטי בא הקץ לחיים יהודיים מאורגנים בח', על אף גידול אוכלוסייתה היהודית: ב-1923 נמנו בה 65,007 יהודים (17.2% מכלל-האוכלוסייה), ב-1926 — 81,138 — ב-1933 — 115,811, וב-1939 היו בה, לפי אומדן, כ-150,000 יהודים. העיר שימשה מרכז לפעילות ה„ביסקציה“ באוקראינה, ויצאו בה כמה עיתונים קומוניסטיים ביידיש, ובכללם העיתון היומי „דער שטערן“ (1925—1941). עם כיבוש ח' בידי הגרמנים בסוף 1941 רוכזו היהודים שם שנמצאו בה במיבנים של בית-חרושת עזוב בקצה העיר.

קשיותה. יצירת הסקלרוטין דומה להתקשות עור-יונקים מעובד בהשפעת חמרי-בירוס.

ראש ה'ח' מורכב מ-6 פרקים, אלא שהגבולות ביניהם נעלמו והראש מהווה קופסה קשה, הנושאת זוג מחושים. עיניים (עפ"ר זוג עיני-תשבץ ושלוש עיניות גביות) וגפירי פה. בתוך הראש נמצאים תחילתו של צינור-העיפול, המוח (גוש הגנגליונים שמעל לוֹשט) וגוש גנגליונים שמתחת לוֹשט. בחלק האחורי של הראש, בעורף, נמצא פתח, שדרכו עובר צינור-העיפול ודרכו מתקשרים הגנגליונים שבראש עם אלה שבגוף.

המחושיים הם זוג-הגפיים הראשון של ראש ה'ח'. הם פרוקים; מספר פרקי המחושים שונה בחרקים שונים, וגם צורותיהם שונות. לעתים יש הבדל בולט בצורת המחוש של זכר ושל הנקבה של אותו ה'ח'. לדוגמה — בדבורים מחוש הזכר הוא בן 13 פרקים, מחוש הנקבה — בן 12 פרקים. בעיקר גדולים ההבדלים במחושים בחרקי-לילה, כגון היתושים העשויים, שבהם לזכרים מחושים מפותחים הרבה יותר מאשר לנקבות.

גפירי-הפה. מציקום לח" 3 זוגות של לסתות, שהם הגפיים של שלושת פרקי-הראש האחוריים. צורת גפירי-הפה שונה בח" שונים בהתאם לצורת הזנתם. הטיפוס הראשוני הוא זה של גפירי-הפה לועסות, כפי שהוא מצוי בתיקנים, בחבנניים, בחיפושיות ועוד. מעל לגפירי-הפה מצויה לוחית קטנה — השפה העליונה (labrum). הלסתות העליונות (mandibulae) בנויות כל אחת מפרק אחד נוקשה ומשונן פחות או יותר. לסתות אלו מהוות צבת חזקה לתפיסת

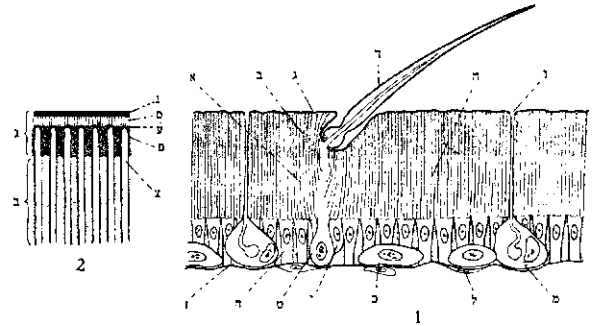

ציור 2. 1. חתר בקוטיקולה של חרק; א. אנדרוקוטיקולה; ב. אכסור קוטיקולה; ג. אפיקוטיקולה; ד. זיף; ה. צינור ריק המגיע עד לחוד האפיקוטיקולה; ו. צינור-טוצא של בלוטה; ז. קרום-הבסיס; ח. תא הטיפורמיס; ט. תא שיצר את הזיף; י. תא שיצר את הקרום בכסיסה-הזיף; כ. אנוצית (ocnocyte) — תאי-ענק המסייע ביצירת הקוטיקולה; ל. תא-רם; מ. בלוטה בעור. — 2. חתר סכמתי באפיקוטיקולה; נ. שכבת-מלט של האפיקוטיקולה; ס. שכבת-שעווה; ע. שכבת פוליספניל; פ. שכבה קוטיקולארית; צ. צינור דק

גדלים צמחים — עד לגבול שלג-עד. גם בנחלים ובאגמים חיים מינים רבים של ח"; לעומת-זה מועט הוא מספר המינים החיים בימ, וגם אלה חיים בקרבת החוף בלבד.

מסימניהם האפייניים של הח" — כיסוי גופם בקרום (קוטיקולה [cuticula]) קשה-יחסית, בעל תפקוד כפול: הוא משמש שלד-מגן חיצון לאיברים הפנימיים, המייר צב את הגוף ומעצב את צורתו; הוא מגן על הגוף מפני איבוד מים, הגנה שהח" זקוק לה ביותר משום קטנותו ושטח-המגע הגדול-יחסית בין גופו ובין הסביבה. הקרום בלתי-חדיר למים; רוב שטחו נוקשה וקשיח, ורק במיפרקי הגוף הקוטיקולה רכה ומאפשרת תנועה. בליטות פנימיות של הקרום משמשות מקומות-אחיזה לשרירי הגוף. חומר הקוטי-קולה מופרש מרקמה חד-שכבתית של תאים מיוחדים — התתי-עור (ההיפודרמיס); שלוחות דקיקות של ציטופלאסמה מתאי ההיפודרמיס חודרות את הקרום ומעבירות את ההפר-שות החוצה.

בקוטיקולה מבינים 3 שכבות: פנימית (אנדו-קוטיקולה), חזקה וגמישה, מורכבת מכיטיין (ע"ע) וחלבונים; אמצעית (אכסור-קוטיקולה), נוקשה מן הראשונה, מכילה גם היא כיטיין; חיצונית (אפיקוטיקולה), דקה מאד, אינה מכילה כיטיין אלא חלבונים, שומנים ושעווית. אי-חדירותו של הקרום למים באה בעיקר משכבה שלישית זו.

השלד החיצון הנוקשה מצמצם את אפשרות גידול הח"; רוב הח" משילים את עורם — ובעקבות כך גם גדלים — בתקופת התפתחותם (גילגולם) בלבד, לפני שיקבלו את צורתם הסופית. לדוגמה: זחל של זבוב גדל, אולם מרגע שהופך הגולם לזבוב בוגר, אין הלה משנה עוד את גדלו כל ימי חייו, מאחר שאינו מתנשל. בתקופת הגידול הח" משיל את הקוטיקולה פעמים אחדות (לרוב 4-6). אנזימים ממיסים את האנדו-קוטיקולה, והחמרים המומסים נספגים חזרה להיפר-דרמיס. תאי ההיפודרמיס מפרישים קוטיקולה חדשה, השכ-בות החיצונית הישנות נסדקות, עפ"ר בצד הגב, והח' נחלץ מן הקוטיקולה הישנה. הקוטיקולה החדשה היא בתחילתה רכה וגמישה, ובמצב זה הח' בולע אוויר או מים ומגדיל את נפחו. בעקבות תהליכי חימצון בשכבה החיצונית של הקוטי-קולה נוצרים כינונים. הללו מפעפעים פנימה והופכים חלבון לחומר מוצק — סקלרוטין, שהוא המעניק לקוטיקולה את

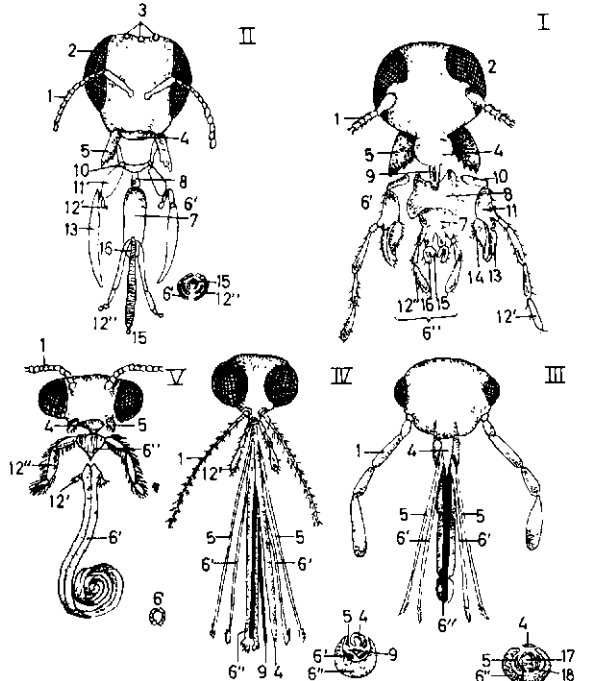

ציור 3. גפירי-הפה של ח": 1. גפירי-הפה ליעסות של תיקו; II. גפירי-הפה לוקנות-מוצצות של רבורתי-הרכש; III. גפירי-הפה עוקצות-מוצצות של פשפש; IV. גפירי-הפה עוקצות-מוצצות של יתושה; V. גפירי-הפה מוצצות של פרפר. — 1. מחוש; 2. עיני-תשבץ; 3. עיניות; 4. שפה עליונה; 5. לסתות עליונות; 6. לסתות אמצעיות; 7. פרק בסיסי שני; 8. פרק בסיסי ראשון; 9. תחילוע; 10. פרק בסיסי ראשון של הלסתות האמצעיות; 11. פרק בסיסי שני של הלסתות האמצעיות; 12. כהניני הלסתות האמצעיות; 13. אונה היצונית של הלסת האמצעית; 14. אונה פנימית של הלסת האמצעית; 15. אונה פנימית של הלסתות התחתונות; 16. אונה היצונית של הלסתות התחתונות; 17. מרוביניקה; 18. מרובירוק

ע"ע): קפזנבים, זנבזיפים ודומיהם, ואף כמעט בכל סדרה של ח" נכללים גם טיפוסים חסרי כנפיים. יש מינים שבהם הזכר בעל כנפיים והנקבה חסרת כנפיים. בגמלים הפועלות חסרות כנפיים, ואילו הזכרים והמלכות הם בעלי כנפיים; אבל גם המלכות מאבדות את כנפיהן לאחר מעוף-הכלולות. תופעה דומה לכך קיימת גם בקרב הטרמיטים, אלא שכאן גם הזכרים הפורים והמכונפים מאבדים את הכנפיים לאחר מעוף-הכלולות. פנים, פרעושים וקבוצות אחדות של זבובים, החיים חייטפיליות, איבדו את כנפיהם, והוא-הדין בצורות אחדות החיות באיים, שבהם אין עצמת-הרוח החזקה מאפי- שרת תעופה.

כנפי הח" התפתחו, כנראה, מבלטות צדדיות של החזה, שהיו חסרות כושר תנועה ושימשו לגלישה ממקום גבוה למקום נמוך. לאחר שנוצרה אפשרות לשנות את זווית הכנף ע"י שרירים הקשורים לבטיסה, התפתחה לבסוף היכולת לנפנף בכנפיים מעלה-מטה במהירות. בשפיריות, הנחשבות לח" פרימיטיוויים, נעשה הריפוף בכנפיים בעזרת שרירים הקשורים לבסיס הכנף; אבל ברוב הח" החיים היום מונעות הכנפיים ע"י שרירי-החזה, תאי שרירי-התעופה של הה" עשירים בסארקוסומים ומיטוכונדריונים, שהמכאניזם שלהם מספק לשריר את האנרגיה לעבודתו המרובה והרצופה במשך תקופות ארוכות; מבחינה זו הם דומים לתאי רקמת שריר- הלב מתמידת-התנועה בבע"ח עילאיים. בשעת הריפוף הכנ- פיים מבצעות תנועה מסביב ציר-האורך שלהן בצורת הספרה 8, ופועלות בדומה למדחף של מטוס. בשפיריות הכנפיים הקדמיות והאחוריות פועלות בנפרד; בדבורניים ופרפרים נקשרת הכנף הקדמית אל האחורית, ושתי הכנפיים מכל צד של הגוף פועלות כיחידה אחת.

בח" גדולים מספר תנודות-הכנפיים בשניה הוא קטן- יחסית: בפרפרים — 8—12, בארבה — 18—20, בשפיריות — 20—30. תדירות-התנועה גדולה יותר בח" קטנים: זבוב- הבית — 200, יתושים קטנים — עד 1,000 תנודות בשניה.

בטן הח" מכילה את איברי-הרבייה, את איברי-ההפרשה, את הלב, את מרבית מערכת-העיכול ואת רוב מערכת- הנשימה. הבטן מורכבת מ-11 פרקים; מיבנה כל פרק פשוט — לוח עליון (tergum) ולוח תחתון (sternum), המחוברים ביניהם מכל צד של הגוף ע"י קרום (pleura), שהוא עפ"ר מוסתר. רק בח" מעטים נראים לעין כל פרקי הבטן; ברובם מספר הפרקים הנראים לעין מצומצם; הפרקים האחוריים מתכנסים זה לתוך זה בדומה לחלקי טלסקופ, ויש שחלק מהפרקים מנוון. במיני חיפושיות וזבובים הפרקים האחוריים של הבטן ננקבה מהווים צינור-הטלה. ברוב הדבורניים הבטן משונצת מאד בין הפרק הראשון והשני, והראשון נראה כשייך לחזה. בזמן ההתפתחות העוברית מופיעים ניצני-גפיים ברוב פרקי הבטן, אבל בהמשך ההתפתחות הם נעלמים, ולאחר גמר ההתפתחות העוברית נמצאות רגליים בבטן כמעט רק בזחלי פרפרים וצרעות-עלים. בבוגרים נחשבים התוספתנים שבקצה הבטן (cerci) לגפיים של הפרק ה-11. שרידי גפיים נמצאים גם בפרקים אחרים של הבטן בקפזנבים וזנבזיפים. כמ"כ נחשבים זימי הטרקאות שבבטן זחלי הבריומנים כשרידי גפיים.

הפרק השמיני והתשיעי של הבטן הם פרקי ההולדה. בזכר נמצא הפתח המיני בסטרנום התשיעי, ומסתבר שחלק מאיברי-ההזדווגות החיצון התפתח משרידי גפיים של אותו

המזון ולקיצוצו. מיבנה הלסתות האמצעיות (maxillae I) מסובך יותר: בכל לסת 2 פרקים בסיסיים; לקצה החיצון של הפרק הבסיסי השני קשור בחנין (palpus), העשוי מספר פרקים המשמש כאיברי-חוש; פנימה מהבחנין מצויות שתי אונות-לעיסה, חיצונית ופנימית. הלסתות התחתונות (maxillae II) דומות במיבנן לאמצעיות, אלא שהפרקים הבסיסיים של שתיהן התלכדו יחד; לפיכך הלסתות התחת- תונות מהוות חטיבה אחת — "השפה התחתונה" (labium), הסוגרת את קופסת הראש מצדה התחתון. — נוסף על הלסתות נמצאים באיזור הפה מאחורי השפה העליונה קפל- עור — העל-לוע (epipharynx), ומעל לבסיס השפה התחת- תונה בליטה דמוית-לשון — התת-לוע (hypopharynx), שבו נמצא פתח בלוטת-הרוק.

גפיה-פה של ח" רבים שונות מטיפוס יסודי זה, אבל מסתבר שכולן התפתחו ממנו. דוגמות: גפיה-פה לוקקות- מוצצות של דבורת-הדבש (ע"ע דבורים); גפיה-פה מ" צצות של הפרפרים (ע"ע); גפיה-פה עוקצות-מוצצות של הפשפשים (ע"ע) ושל נקבת היתושים (ע"ע); גפיה- הפה המוצצות (ואינן עוקצות) של זכר היתושים.

חזה-הח" מורכב משלושה פרקים. כל פרק נושא זוג רגליים פרוקות. הפרק השני והשלישי של החזה נושאים עפ"ר זוג כנפיים כל אחד. הרגליים הן בעיקר רגלי הליכה וריצה (ע"ע חי: התנועה, עמ' 302). הרגל נגמרת עפ"ר בזוג ציפרניים, ובח" רבים יש ביניהן כרית או זוג כריות-

הדבקה, המאפשרים לח' להלך על מישט- חים חלקים גם כש- גבו כלפי מטה.

רגליהם של ח" מסויימים הן בעלות צורות מיוחדות ומות- אמות לתפקידים מיי- חדים. בחיפושיות ובפשפשימים לבשו חלק מן הרגליים צו- רת משוטים, והן משי- משות לחתירה; רג- ליהם הקדמיות של גמלי-שלמה הן רגלי- ציד; רגליו הקדמיות של הערצב הפכו לאיברי-חפירה; רג- ליהם האחוריות של הרגולים, הגבים וחיפושיות פרעושיות הן רגלי-קפיצה; לדבורת-הדבש רגליים אחוריות הנושאות מברשות וסלים לאיסוף אבקה.

כנפי הח" נוצרות מקפלי-עור בצדי החזה. עוברים בהן עורקידם, עצבים וטרקאות, אבל אין בהן שרירים. יש שהן קרוחות, ויש שהן מכוסות שערות או שקשקים (כגון בפר- פרים). לא תמיד שני זוגות-הכנפיים משמשים לתעופה; בחיפושיות, בחגבים ועוד, הכנפיים הקדמיות הן כנפי-חפיה קשות, המכסות בזמן המנוחה את פנפי-התעופה הקרומיות. לזבובים, ליתושים ולזכרים של כנימות-מגן זוג-כנפיים אחד בלבד. יש גם סדרות של ח" חסרי-כנפיים (Apterygota);

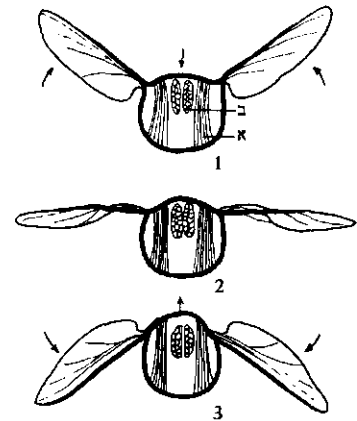

ציור 4. חתך ררך החזה של זבוב ודרר שרירי-התעופה. א. שרירים המחברים את הצד העליון של החזה לצד התחתון — התכווצותם משטחת את החזה ונורמת להרפת הכנפיים (1); ב. שרירי-אורך — התכווצותם פקצרת ומנביה את החזה ונורמת להורדת הכנפיים (3)

פרק. בנקבה נמצא פתח-המין בשפה האחורית של הסטרנום השמיני. לעתים קרובות יש צינור-הטלה, שהתפתח משרידי גפיים של הפרק השמיני והתשיעי; לפעמים הוא ארוך ובלוט, כגון בצרצרים, בחרגולים ובצרעות טפיליות. בדבורים ובצרעות בעלות עוקץ אין צינור-הטלה משמש להטלה אלא לעקיצה ולהפרשת ארס בלבד.

צבע הח' נקבע עפ"ר ע"י פיגמנטים הנמצאים בקוטי קולה, וביחוד בשכבתה האמצעית. הקוטיקולה של הח' אחרי הנשל דקה, ובדרך-כלל, חסרת צבע; יש שהיא נשארת במצב זה (כגון בטרמיטים-פועלים), והח' נראה לבן בגלל השומן שמתחת לעור. עפ"ר, עם התקשות הקוטיקולה ע"י יצירת סקלרוטיין, היא מקבלת צבע ענברי, ועם התרבות הסקלרוטיין הצבע נעשה חום, ואפילו שחור (כגון בלסתות העליונות הקשות של הח'). הקוטיקולה מכילה לפעמים גם חמרי-פיגמנט שחורים — מלאנין, אותו הפיגמנט הנמצא בשערות השחורות של היונקים.

פיגמנטים אחרים נמצאים עפ"ר לא בקוטיקולה אלא מתחתיה — בתאי-האפידרמיס ובהם. הצבע הירוק של יתו-שים מצוייצים שונים (Chironomidae) נגרם ע"י פיגמנט הדומה לביליורדין שמצבעי המרה (ע"ע) ונוצר ע"י פירוק חומר-הצבע של הדם. הפיגמנטים הצהובים של הח' הם קרוטנואידים ופסאנתופילים, שאותם קולטים הח' מצמחי מזונם. הצבעים הלבנים, הצהובים והזהובים של לבנינים נוצרים בגוף הח' עצמו, והם פטריניים. כמורכב נוצרים בגוף הח' אומוכרומים, שהם פיגמנטים צהובים, אדומים וחומים. הצבע האדום של וחלי היתושים המצוייצים נגרם ע"י ההמו-גלובין המומס בדמם. הברק המתכתי של הצבעים הכחולים, הירוקים והסגולים של ח' שונים (חיפושיות, פרפרים) הוא תוצאה ממיבנה פיסיקאלי מיוחד של הקוטיקולה — מיבנה בצורת שכבות דקיקות, הגורמות לשבירת האור ולפיזורו. הקוטיקולה עשירה עפ"ר בבליטות בצורת שערות וזיפים. מקצתן נכללות במערכות של איברי-חוש — סנסילות (sensillae) — מהם איברי-חוש מכאניים (מישוש), ומהם — כימיים (טעם, ריח). הדופן של שערות-החוש דקה, ושלוחות של תאי-חוש חודרות אל תוך השערה או מגיעות לבסיסה. בסנסילות לתחושות כימיות נגמרים סיבי תאי-חוש בנקבים שבדופן השערה ויוצרים בדרך זו מגע ישיר עם החוץ.

בסנסילות הרגישות ללחץ, כל תנועה של השערה מגרה תא-חוש הקשור אליה, או אל בסיסה. הגירוי מעבר למערכת העצבים המרכזית. יש סנסילות שאינן בצורת שערות, אלא בנויות מגומה בתוך הקוטיקולה, המכוסה כלפי חוץ ע"י כיפה קוטיקולארית; כל כפיפה של הכיפה מגרה את תאי-החוש. יש גם סנסילות רגישות לגירויים מכאניים שאינן נראות מבחוץ, אלא בנויות בצורת מיתרים העוברים ממקום למקום בדופן-הגוף; סנסילות אלה רגישות לתנועת הגוף או ללחץ חיצון.

הסנסילות מפורזות על פני איזורים שונים של גוף הח', אבל ריכוזן גדול במיוחד בחושים, שהם איברי הריח והמישוש העיקריים של הח'. לחושי-הריח בח' תפקידים שונים: א) בעזרתו ח' שונים מוצאים את מזונם. ב) בח' רבים, במיוחד במינים ליליים, הזכר מוצא את הנקבה בעזרת חושי-הריח. ג) נקבות רבות מוצאות בעזרת חושי-הריח את המקום המתאים להטלת הביצים. ד) בח' חברתיים (כגון

דבורת-הדבש) בני חברה אחת מכירים זה את זה על-הריח.

איברי-חוש כימיים, בעיקר של הטעם, מצויים בסביבה הפה ובגפיה-הפה. פרפרים וזבובים שונים מסוגלים לטעום גם בעזרת איברי-חוש שבפיסות-הרגליים. על תחושות הח' אנו דנים לפי תגובותיו לגירויים. למשל: החיפושית השחינית הטורפת Dytiscus מקבלת ברצון בשר בסופר, אך דוחה אותו הבשר כשהוא מתובל בכינין. בדרך הניסוי הוכח, שהח' מבחינים בין חמרים שטעמם בפי האדם הוא חמוץ, מר, מתוק ומלוח, אולם הטעם שאותו חש הח' אינו דווקא זה שחש האדם באותו חומר. לא כל מה שמתוק בפי האדם — מתוק גם לגבי הח': דבורת-הדבש מוכנה לקבל מי-סופר, אך מים שהומתקו בסכרין — בריכוז נמוך הם חסרי-טעם לגביה, ובריכוז גבוה — דוחים אותה.

הח' מסוגלים להבחין בדרגות שונות של לחות ושל טמ-פרטורה, אך לא ברור כיצד נקלטות תחושות אלה.

הראיה. לח' המבוגרים יש עפ"ר זוג עיני-תשבץ, ונוסף עליהן — 3 עיניות פשוטות; בקרב מיני הח' החיים בתוך הקרקע במערות או כטפילים יש גם עיוורים. עיני-

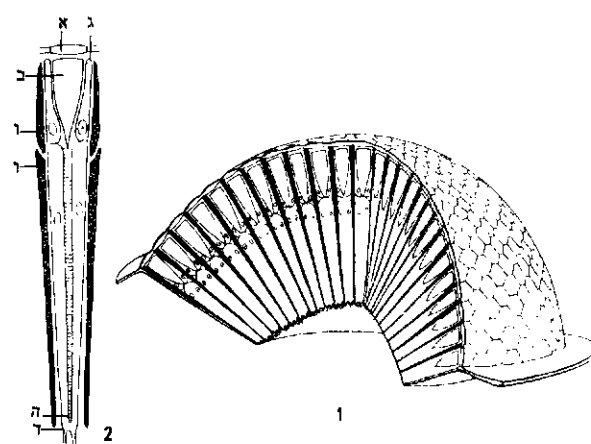

עיוור 5 עין-תשבץ של חרק. 1. חתך כסמתי המראה את העיניות הרבות. — 2. חתך בעינית אחת של עין-תשבץ; א עדשה; ב. גוף זנוני; ג תא היוצר את הגוף הזנוני; ד. תאירשתית; ה. כרום; ו. תאיפיגמנט.

התשבץ נמצאות בצדי הראש ומורכבות מיחידות (עיניות), שמספרן שונה במינים השונים. יש ח' בעלי עיניות מועטות, או אפילו רק עינית אחת, בכל עין, אבל ברוב המינים מספרן גדול ומגיע אפילו לאלפים: בזבוב-הבית — 4,000, במיני שפיריות — עד 30,000 עיניות בכל עין-תשבץ. כל עינית פועלת כיחידה אוטונית נפרדת, הקולטת רק חלק מן התמונה; לפיכך התמונה המתקבלת בעין-התשבץ היא תמונת פסיפס של נקודות, שהיא חדה יותר ומפורטת יותר ככל שמספר העיניות גדול יותר. יכלתה של עין-הח' להבחין בפרטים קטנה בהרבה מזו של עין-האדם; מסתבר, שבעיקר היא מבחינה בתנועתם של עצמים. ח' המבקרים פרחים מביינים בצבעים; דבר זה הוכח לגבי דבורת-הדבש, וכן לגבי מיני פרפרים, זבובים וחיפושיות, ונמצא שח' שונים מבחינים בחלקים שונים של הספקטרום (ע"ע דבורים, עמ' 834). עיני הח' מותאמות בעיקר לראיה מקרוב, והן חסרות אפ-שרות של הסתגלות העדשה למרחקים שונים, שלוש העיניות הפשוטות, המצויות בח' רבים נוסף על עיני-התשבץ שלהם, בקועות בקדקוד ומסודרות עפ"ר בצורת סגול הפוך (..).

כתקנה זמן רב, ואף הטילה ביצים. ישנה מערכת-עצבים נוספת — מערכת עצבי-הקרביים — המעצבת את האיברים הפנימיים (מערכת העיפול וכו').

אצל ח" שונים, ביחד אצל ח" חברתיים (צרעות, דבוי-רים, נמלים) מצאו זכרון, כושר-למידה ויכולת להעריך זמן. פשרם המפליא של ח" שונים לבנות קנים, לצוד טרף ולשתקו, לדאוג למזון בשביל הוולדות ועוד, אינו נלמד, אלא טבוע בח' מלידה (ר' להלן, עמ' 97).

את האוויר לנשימה קולט הח' דרך פתחים (סטיגמות), הניתנים להיפתח ולהיסגר. הסידור הטיפוסי הוא זה של שני

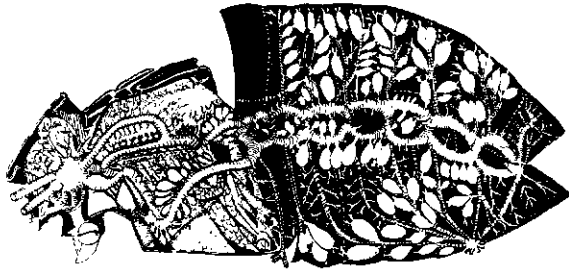

ציור 6. מערכת הנשימה של החיפושית Melolontha, המורכבת ממערכת טרָכָאוֹת הנושאות שקיאיאוויר

זוגות-פתחים בצדי החזה ושמונה זוגות בצדי הבטן; אולם בח" רבים המספר קטן יותר. דרך פתחים אלה האוויר נכנס למערכת של צינורות-טרָכָאוֹת, המסתעפים בכל הגוף, ומהם מגיע החמצן אל הרקמות השונות. חרקי-מים עולים אל פני המים לנשום. לפעמים פתחי הטרָכָאוֹת סגורים, וצינורותיהן מסתעפים בתוך קיפולי-עור מיוחדים, שהקוטיקולה בהם דקה והם קולטים חמצן המומס במים (לדוגמה — זחלי שפיריות ובריומנים); קיפולי-עור אלה נקראים זימית-טרָכָאוֹת. יש חרי-קים קטנים, כגון קצת הקפזנבים, שאין להם מערכת-נשימה כלל, והם קולטים את החמצן מן האוויר בכל שטח גופם. — תנועת הגאוזים נעשית בעיקר בדרך הפיעפוע. במינים רבים מוגבר קצב האיורור ע"י תנועת הבטן, הפועלת כמפוח — מתרחבת ומתכווצת, או ע"י תנועה פנימה וחוצה של פרקי-הבטן האחרונים, המתכנסים זה בתוך זה, בדומה לחלקי טלסקופ.

לב הח' עובר לאורך גבו, הוא מזרים את הדם קדימה בכיוון לראש. מערכת-הדם פתוחה; הדם אינו זורם בצינורות

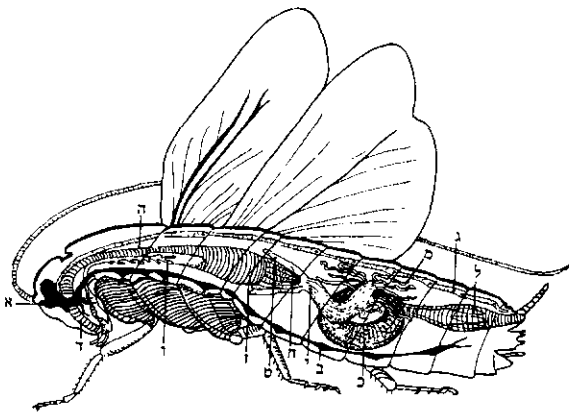

ציור 7. האיברים הפנימיים של תיקן (בלי איברי-הרבייה). א. מוח; ב. שרשרת-הנגליונים שבצד התחתון של הגוף; ג. לב; ד. ר. לווע; ה. ויט; ו. בלוטת-רוק; ז. זפק; ח. קיבה טוחנת; ט. מעי עיוור; י. מעי אמצעי; כ. מעי סופי; ל. מעי ישר; מ. צינור-מאפוני

תפקידן אינו ברור, אבל הוכח שראייתם של ח" נפגמת כשעיניות אלו מכוסות. ראייתם של זחלי-הח' פחותה עפ"ר מזו של הבוגרים. זחלים של מינים רבים הם חסרי עיניים (למשל זחלי זבובים ודבורים); זחלים של מינים אחרים חסרים עיני-תשבץ, והם בעלי מספר עיניות פשוטות בצדי הראש בלבד (זחלי פרפרים).

בח" שונים נמצאו איברי-שמיעה, למשל: בשוקי הרגליים הקדמיות של חרגולים (ע"ע) וצרצרים, בבטנם של חגבים וציקדות, בחזם או בבטנם של פרפרים. איברי-השמיעה העיקריים בח" הם בעלי עור-תוף. איבר כזה מורכב מקרום מתוח, שמאחוריו שק-אוויר טרָכְיָאלי, אל צדו הפנימי של הקרום קשורות קבוצות של סנסילות מיתריות פנימיות, המתקשרות לעצבים. תנועות האוויר המגיעות אל עור-התוף מרעידות אותו ומגרות את תאי-החוש, המעבירים את הגירוי למערכת-העצבים המרכזית.

יש ח" שאין להם איברי-שמיעה מיוחדים. את תחושת-השמע קולטות בהם סנסילות הנמצאות בחלקי-גוף שונים. זחלי פרפרים נעצרים ומתכווצים בהשפעת קול חזק; אם מרחיקים את שערות גופם, אין הם מגיבים עוד לקול. בפרק השני של המחוש נמצא איבר-ג'ונסטון (Johnston), הרגיש לכל תנועה של המחוש, וביתושים שונים הוכח שהוא משמש גם כאיבר-שמע.

הח" מסוגלים ל ש מו ע קולות שתדירותם גבוהה בהרבה (עד 80,000 תנודות לשניה) מזו הנקלטת ע"י אוזן-האדם; הוכח, שעשים מסויימים מסוגלים לשמוע את קולות טורפי-הם — העטלפים, שתדירותם גבוהה מאד.

הש מ ע ת ה ק ל ו ת בח" נעשית בדרכים שונות. יש ח" המקישים בקרקע בחלקי-גוף שונים. יש המשמיעים זימזום ע"י תנודות-כנפיים מהירות. חגבים (ע"ע הגבניים) משפשפים שורה של בליטות שבצידן הפנימי של קוליות הרגליים האחוריות בעורק בולט שבכנף-החפיה, ומשמיעים קול צירצור. חרגולים וצרצרים עושים זאת ע"י שיפשוף כנפיה-החפיה זו בזו. איברי-קול מיוחדים יש לזכרים של הצי-קדות: בבסיס הבטן נמצא איבר זוגי בצורת קרום, קמור כלפי חוץ, שלצדו הפנימי קשור שריר חזק; בהתכווץ השריר נמתח הקרום פנימה, ובהתרפואתו הקרום רוטט, ותנודותיו יוצרות קול. — לקולות הח' תפקידים שונים: הצרצרה-הזכר מושך אליו את הנקבה ע"י קולו; קולם של זכרי הצי-קדות גורם להתרפאות זכרים ונקבות למקום אחד.

מ ע ר כ ת - ה ע צ ב י מ ה מ ר כ ז י ת מורכבת משרשרת כפולה של מרכזים או גַנְגְלִיוֹנִים. בראש, מעל לוושט, נמצא גוש של גנגליונים — המוח; הלה מקבל את הגירויים מן המחושים והעיניים ומשמש כמרכז-תיאום עיקרי. הוא מתחבר לגנגליון שמתחת לוושט, המעצב את גפיה-הפה וקשור לשרשרת-גנגליונים לאורך הצד התחתון של הגוף. לפי תכנית-היסוד של מיבנה גוף-הח' קיים גנגליון כפול בכל פרק של החזה ובכל אחד מ-8 הפרקים הראשונים של הבטן (ר' לעיל, עמ' 84); אבל יש מקרים רבים שגנגליונים סמוכים מתאחים ביניהם למרכזים גדולים יותר, ובהתאם לכך מספרם קטן. האינטגרציה של מערכת-העצבים חשובה לקיומו של ח' פחות מאשר לקיומו של חולייתני, אין אף גנגליון אחד שניתוקו ממערכת-העצבים גורם למותו המיידי של הח'; במעבדה הצליחו לקיים בחיים במשך חדשים רבים ח' כרותי-ראש, ובטן של ח' שנותקה מגופו הוסיפה לפעול

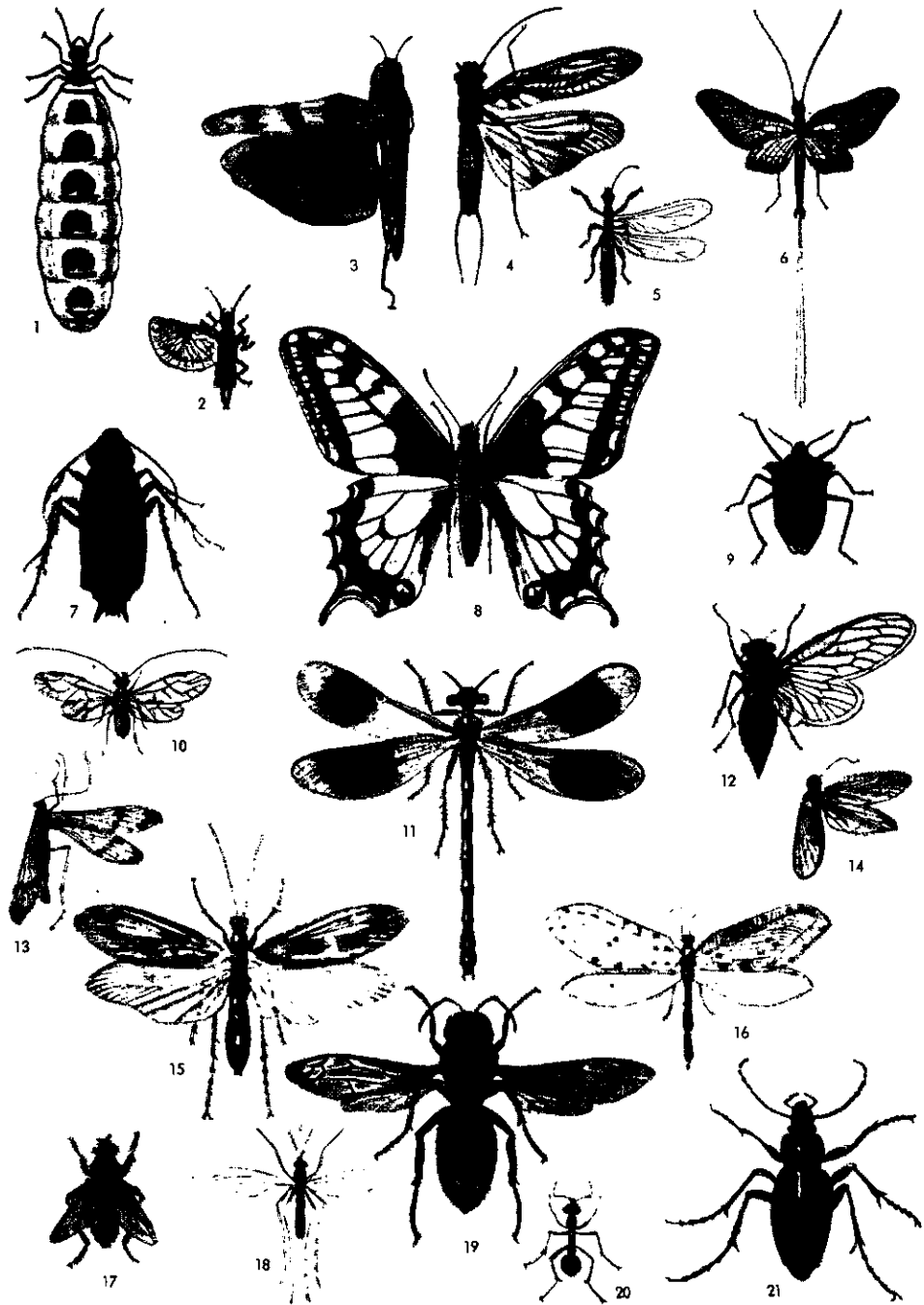

טיפוסים אפייניים של סדרות החרקים

1. מלכה של טרמיטים (Termes) ; 2. צבתן (Forficula) ; 3. הגב : עפרן (Oedipoda) ;
 4. גדותן (Perla) ; 5. אמביה (Embia) ; 6. בריומן (Ephemera) ; 7. תיקן (Blatta) ;
 8. פרפר : זנב-הסנונית (Papilio) ; 9. פשפש-עצים (Pentatoma) ; 10. כינת-עצים (Psocus) ;
 11. שפירית (Calopteryx) ; 12. ציקדה (Cicadetta) ; 13. ארוך-כנף (Panorpa) ; 14. אריגמל ;
 15. שעיר-כנף (Phryganea) ; 16. אריגמל (Osmylus) ; 17. זבוב (Sarcophaga) ;
 18. יהוש (Culex) ; 19. צרעה (Vespa) ; 20. נמלה (Formica) ; 21. חיפושית רצה (Carabus)

צינורות סגורים בקצה הפונה אל חלל-הגוף ונפתחים אל המעי בגבול בין המעי האמצעי לאחורי. דרך דפנותיהם נקלטים מן הדם חמרי-הפסולת של חליוף-החמרים, והם מופרשים אל חלל-המעי ויוצאים עם הצואה דרך פיה-הטבעת. הפסולת החנקנית מופרשת בצורות שונות: אמוניה, שתנה וחומצת-שחן; בדומה למצוי בזוחלים ובעופות, חומצת-השתן היא המרכיב העיקרי בשתן הח". חרקי-מים או ח" הניזונים ממזון עשיר במים, מפרישים שתן נוזלי; ואילו מרבית הח" מפרישים חומצת-שתן גבישית לאחר ספיגת המים שבשתן חזרה לגוף דרך דפנות המעי האחורי או גם בחלק הקרוב למעי של צינורות-מאלפיגי.

מין ורביה. ברובם המכריע של הח" המינים נפרדים. ידועים רק מינים בודדים שהם אנדרוגינוסיים (למשל בכנימה

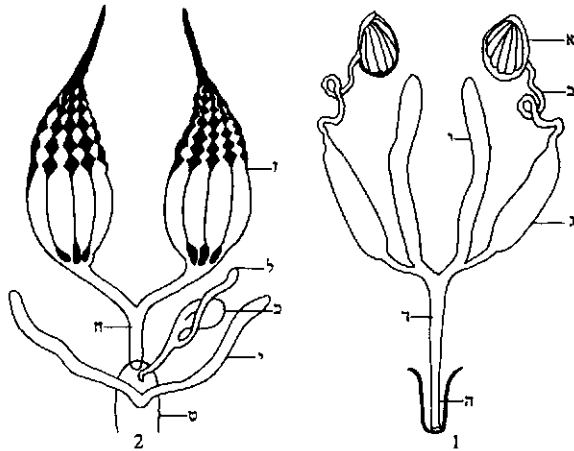

ציור 8. איברי-הרבייה של חרקים. 1. זכר; א. אשר; ב. צינור-הזרע; ג. שפוחית-הזרע; ד. צינור-הזרע המשותף; ה. איבר-ההזדווגות; ו. בלוטת-עזר; 2. נקבה; ז. שחלה; ח. צינור-הביצים; ט. נרתיק; י. בלוטת-עזר; יא. חיק-הזרע; יב. בלוטת-עזר של תיק-הזרע.

icyera purchasi). בקבוצות מסוימות מופיעות צורות בלתי-פורות (כתוצאה מתנאי גדילתן). כגון הפועלות בדבורים ובצרעות החברתיות והחיילים הפועלים של הטרמיטים. יש מיני-ח" שבהם אין הבדל חיצוני רב בין זכר ונקבה, אך יש גם בעלי דימורפיזם מיני מובהק מבחינת הבדלים ניכרים בגודל, בצורה ובצבעים (מיני פרפרים, שפיריות), בצורת המחשים (בטוואים וביתושים הפעילים בלילה מחושי הזכר מפותחים בהרבה מאלה של הנקבה). יש מקרים שבהם ההבדלים בולטים ביותר: הזכר של כנימות-המגן הוא בעל כנפיים ורגליים מפותחות, ואילו הנקבה נראית כשקביצים— היא חסרת כנפיים, ורגליה ומחשיה מנוונים פחות או יותר. ניוון הכנפיים בנקבה מצוי גם בח" רבים אחרים. איברי-המין של הח" מורכבים מאשכים ושחלות זוגיים. השחלות בנורות לרוב בשורה של צינורות ביצים (ovariole). תוצרות איברי-המין הראשוניים מובלות החוצה דרך שני צינורות המסתיי-מים בצינור סופי בלתי-זוגי. לאיברי-המין מצטרפות בלוטות-עזר. בזכר מסתיים איבר-המין באיבר-הזדווגות. ברוב הח" יש לנקבות כיס הקשור לצינור מוביל-הביצים; בו נקלטים תאי-הזרע, ובו הם נשמרים זמן רב (במלכת דבורת-הדבש— כמה שנים). תוך מעבר ביצה בשלה מן השחלה דרך מוביל-הביצים מפרה אותה תאי-זרע אחד. החודר לתוכה דרך פתח מיוחד. — בקבוצות אחדות של ח" מצויה רביית-בתוליים (ע"ע הפריה, עמ' 105): בדבורים ובצרעות מתפתחים מביצים

סגורים אלא דרך חללים (סינוסים); הוא נשפך לחלל-הגוף וחוזר מהם ללב. דם-הח" הוא עפ"ר חסר פיגמנט-נשימה קושר-חמצן; לפיכך אין לו חשיבות רבה לגבי הנשימה.

הזנה. תזונתם של ח" שונים רב-גונית מאד. יש ניזונים מן הצומח— מכרסמי עלים (זחלי פרפרים, חגבים, חיפושיות-עלים), מוצצי עלים, גבעולים ופירות (שפשישים, כנימות, טריפטים), מוצצי צוף-פרחים (פרפרים, דבורים, צרעות, מיני זבובים), נוברים בגזעים (זחלי ססהגמר, זחלי חיפור-שיות), אוכלי חלקי פרחים (זבליות-פרחים) ופירות (זחלי זבובי-הפירות, זחלי עש-התפוח); יש ניזונים מעץ מת, כגון יקרונית-הרהיטים; ח" רבים הם טורפים: חרגולים, שפיריות, שפשישים מסויימים, ארינמלים, חיפושיות רצות, חיפושיות שחיניות, פרות-משה-הרבנו; יש ח" מוצצים— שפשישים, מיני יתושים, כינים, פרעושים; אחרים מכרסמים גזות ושערות (כינים מכרסמות), אוכלים דוגג (זחלי עש-הדוגג), פגרים (חיפושיות-פגרים, זחלי זבובים) וזבל (חיפושיות זבליות, זבובים וזחליהם). — יש ח" הניזונים רק בדרגת הזחל, ואינם אוכלים כלל בדרגת הבוגר (טואים, יתושים מצויצים, בריומנים).

צינור-העיכול מורכב מ3 חלקים: קדמי ואחורי המצופים בקרום כיטיני, וחלק אמצעי — הקיבה — שהוא לבדו מבצע את העיכול. המזון נקלט ע"י גפיה-פה. זוג בלוטות-רוק נפתח בלוע, ומן הלוע נמשך וַשֵׁט קצר. חלק זה מהווה את המעי הקדמי, בו יש לפעמים זפק לאגירת מזון או קיבה טוחנת בעלת בליטות קשות, המסייעות לשחיקת המזון. מיציה-העיכול מופרשים מבלוטות-הרוק ומדפנות המעי האמצעי. ספיגת המזון נעשית דרך דפנות המעי האמ-צעי שאינן מכוסות קוטיקולה. בח" רבים המזון המועבר דרך המעי האמצעי עטוף קרום דק, המופרש בגבול בין המעי הקדמי לאמצעי והמונע פגיעות המזון הגס בתאי המעי האמ-צעי. יש גם ח" בעלי עיכול חיצוני. זחלי החיפושית השחינית *Dytiscus* דוקרים את טרפם בגפיה-פה החלולים ומפרישים דרכם מיציה-עיכול, הממיסים את האיברים הפנימיים של הטרף; המזון המומס נספג לתוך צינור-העיכול של הטרף. דומה לכך צורת ההזנה המצויה בח" יבשתיים, כגון זחלי ארינמלים.

במקרים רבים תלויה תזונת הח" בסיוע הניתן להם ע"י מיקרואורגניזמים שונים (פטירות, חיידקים וחדת-איים), משום שהתאית, המהווה חלק גדול מגוף הצמח, אינה נעכלת ע"י רוב הח". במעי האחורי של מיני טרמיטים רבים, הניזונים מעץ, חיות שוטגניות המפרקות את התאית, ומבל-עדיהן אין הטרמיטים יכולים להתקיים. חלק מן המעי של חיפושיות שונות מהווה כעין תא-תסיסה, שבו חיידקים מפר-קים את התאית, זחלי צרעת-העץ *Sirex* מתפתחים בתוך העץ, אך אינם יכולים לפרק תאית; הצרעה מחדירה לתוך העץ באמצעות צינור-ההטלה, יחד עם ביציה, נבגים או קורים של פטריה, שהיא מתפתחת בעץ, והזחלים ניזונים מן התפטיר הזה. — לח" החיים ממציצת דם בלבד, כגון שפשיה-מיטה (Cimex), זבוב צה-צה (Glossina) וכינת-האדם (Pediculus), יש רקמת תאים מיוחדים (mycetoma), שבהם חיים חיידקים; הללו מסייעים לקיום הח" ע"י יצירת ויטאמינים, בעיקר מקבוצת B, שהם חיוניים לו, ואין הוא מקבלם במזונו.

איברי-הפרשה של הח" הם צינורות-מאלפיגי—

שנותר לאחר חלוקת-ההפחתה, הזיגוטה מתחילה להתחלק. הגרעינים הנוצרים בחלוקות אלה מתעטפים בפלאסמה, נודדים אל הקף הביצה ויוצרים בלאסטודרמה חד-שכבתית. חלק מהגרעינים נשארים בתוך החלמון ומפרישים אנומיים להמסת החלמון. יש שכבר בשלב זה נודדים מספר גרעינים (או גרעין אחד) לחלק האחורי של הביצה ומהווים את תאי-האם של תאי-המין.

בהשפעת מרכז-ההפעלה שבחלק האחורי של הביצה, מתעבה איזור של הפלאסטודרמה בצורת פס-אורך בצד הגחוני של הביצה: זהו „פס-הנבט“, שממנו מתפתח העובר. מרכז אחר, הנמצא באיזור העתיד להתפתח לחוזה (מרכז הדיפרנציאציה), משפיע על התפתחות חלקי פס-הנבט לאי-ברים המתאימים (ע"ע התפתחות, עמ' 714). בהמשך ההתפתחות נוצרים שני קיפולי-אורך מצדי פס-הנבט, שהם סוגרים עליו, מתלכדים ויוצרים שתי מעטפות-מגן — הסרוזה והשפיר (amnion). לאורך פס-הנבט נוצר שקע ההולך ונסגר, ופס-הנבט נעשה באופן זה דו-שכבתי: השכבה החיצונית היא האקטודרמה, הפנימית — המטודרמה (האנטו-דרמה). מופיעים חריצי-רוחב, המחלקים את פס-הנבט ל-20 פרקים: בכל אחד מפרקים אלה, פרט לראשון, מתפתח זוג גפיים עובריות. מן הזוג הראשון של הגפיים מתפתחים המחוששים, הזוג השני נעלם, הזוגות 3-5 מתפתחים לגפי-פה, הזוגות 6-8 לרגלי-חוזה. הגפיים באיזור הבטן נעלמות והולכות בהמשך ההתפתחות, חלקן משתמר לפעמים בצורת תוספתנים של הבטן. החלוקה לפרקים ניכרת גם במטודרמה, ובכל פרק מתפתחים שני שקיקי-קלום, מדפנות-הקלום מתפתחים איברי-המין, השרירים וגוף-השומן. חללי הקלום יחד עם החלל שבין החלמון ופס-הנבט, מהווים את חלל-הגוף של הח. מערכת-העצבים מתחילה להתפתח כשתי בליטות-אורך של האקטודרמה. צדי גוף-העובר צומחים כלפי מעלה בצורת קיפולים ההולכים ונפגשים; באופן זה נוצר גב הח, והחלל המתהווה הוא חלל-המע, הסוגר בתוכו את שרידי החלמון. מערכת הטרכאות נוצרת ע"י שקיעת האקטודרמה פנימה.

וע"ע אמבריולוגיה, עמ' 867.

משך ההתפתחות העוברית אינו קבוע, מאחר שהוא תלוי בגורמים חיצוניים שונים; בכורות של דבורת-הדבש נשמרות טמפרטורה ולחות קבועות, ומשך ההתפתחות קבוע כמעט. יש שבהתפתחות הביצה חלה הפסקה („דיאפאוזה“ ממושכת, הנגרמת ע"י הורמונים מעכבים או ע"י הפסקת הפרשת הורמונים (ר' להלן, עמ' 94/5). יש דיאפאוזה גם בדרגות הוחל והגולם וגם בזו של הבוגר. התכונה להיכנס לדיאפאוזה היא אפיינית למין, והגורמים החיצוניים המשפיעים על תחילתה וסיומה הם שונים במקרים שונים: הזנה בלתי-מספקת, יובש, תנודות בהארה ובטמפרטורה, אפשר להפסיק את הדיאפאוזה בכמה מקרים ע"י החזקת הביצים או הגלמים זמן מסוים בטמפרטורה נמוכה וגם ע"י גורמים אחרים. הבקיעה מן הביצים נעשית בצורות שונות: כירסום חזר בביצה או הסרת מיכסה — לאורך קו מסוים שבו קליפת-הביצה דקה ביותר — או בליעת אוויר. וחלי ח" מסויימים מצויידיים בשן או בשיניים מיוחדות לצורך הבקיעה.

התפתחות הח. הגלגול (ע"ע, עמ' 744). הדרגה הצעירה של ח' נקראת זחל (larva). לוחל עם גיחתו מה-ביצה אין כנפיים, ולפעמים צורתו שונה בתכלית מצורת

בלתי-מופרות זכרים (ע"ע דבורניים, עמ' 849), בכנימות-עלים, בכנימות-מגן, בחדקוניות ועוד — נקבות. רוב הח' מטילים ביצים; אולם יש גם מקרים שהזחל בוקע מן הביצה בעודה בגוף האם — השרצת-זחלים (למשל במיני הנובב Sarcophaga), ויש גם שהזחל נשאר בתוך רחם-האם וניזון שם מהפרשות של בלוטות מיוחדות עד לגמר התפתחותו, והוא מתגלם מיד עם השרצתו (בנובים Hippobosca, Glos-sina). במיני צרעות טפילות קיימת רב-עובריות: מביצה אחת מתפתח מספר רב (עד כדי מאות) של זחלים.

לכל מין אפייניים מקומות מסויימים להטלת ביציו: על הקרקע ובתוכה, על צמחים ולתוכם, לתוך זבל או לתוך פגרים. ח' טפילים מדביקים לעתים קרובות את ביציהם לגוף הפונדקאי, או מטילים אותן לתוכו, ויש המטילים את הביצים לתוך תיקים מיוחדים (תיקנים). היתושים המצוייצים מטילים ביצים בתוך מעטפת ריר. מספר הביצים שנקבה אחת מטילה בחייה הוא קטן במינים אחדים ועצום במינים אחרים — במינים של טרמיטים מיליונים אחדים. מספר הביצים תלוי גם במצב התזונה של הנקבה, בטמפרטורה ובגורמים אחרים.

ההתפתחות העוברית. ביצה טיפוסית של ח' עטור-פה קליפה (chorion) המופרשת מתאי צינור-הביצים; בקדמתה — עפר פתח או מספר פתחים, שדרכם חודרים תאי-הזרע. הביצה כרגיל עשירה בחלמון, וגרעינה נמצא במרכזה, עטוף פלאסמה. החלמון עטוף שכבת-פלאסמה דקה, החודרת גם פנימה בצורת רשת.

חלוקת-ההפחתה אינה חלה בביצה כרגיל אלא לאחר חדירת הזרע לתוכה. גרעין תא-הזרע מתלכד עם הגרעין

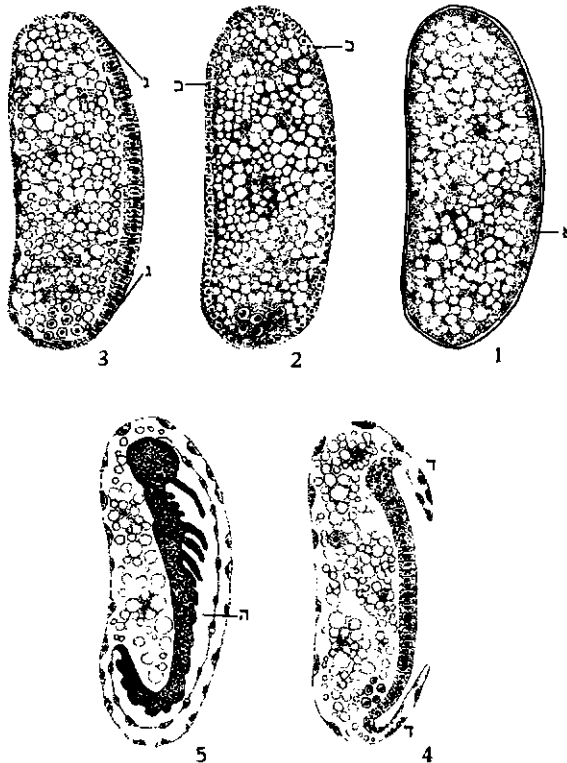

ציור 9. רגנות כהתפתחות העוברית של חרק: 1. המלסה ונרירת הגרעינים לפרופלאסמה (M); 2. יצירת הפלאסטודרמה (ב); 3. יצירת פס-הנבט (N); 4. יצירת קפלי השפיר (ד); 5. העובר סגור בתוך חלל השפיר (ה).

של הבוגר. עם גמר ההתפתחות בוקע עור הגולם, והבוגר יוצא, פורש את כנפיו, גופו מתקשה ומקבל את צורת הח' החפשי. ההתגלמות נעשית עפ"ר במקום-סתר — באדמה, מתחת לאבנים וכו'. במקרים רבים הזחל טווה לעצמו לפני ההתגלמות פקעת מחוטים שהוא מפריש מבלוטות הנפתחות בשפה התחתונה, ובחוכה הוא מתגלם.

טיפוסי הזחלים הנפוצים ביותר הם: (1) זחל אמיתי, בעל ראש, 3 זוגות רגליים פרוקות ב3 פרקיהגוף הראשונים ומספר זוגות של רגליים בלתי-פרוקות (רגליים מדומות) בפרקיהגוף האחרים; זחל כזה מצוי בפרפרים ובצרעות-עלים. — (2) זחל ראשוני, שגופו עפ"ר פחוס מלמעלה למטה ומאריך ונושא 3 זוגות רגליים פרוקות בחזה; הבטן חסרת רגליים, לעתים קרובות נושאת תוספתנים בקצה; זחלים אלה עפ"ר טורפים. זחלי ארינמלים וחיפושיות רצות הם מקבוצה זו. — (3) דרך — זחל שגופו גלילי, בעל 3 זוגות רגליים בחזה בלבד, ובטנו חסרת רגליים או תוספתנים; כאלה הם זחלי הזבליות. — (4) זחל תיל, מוארך, גלילי ובעל כיסוי-גוף נוקשה 31 זוגות רגליים קטנות בחזה; זחלי הנתר-זיות. — (5) זחל חסר רגליים בעל ראש מפותח — זחלי נמלים, צרעות ודבורים וזחלי החיפושיות היקרניות והבר-קניות. — (6) רימות חסרות רגליים וחסרות ראש; הללו אפייניות לרבים מן הזבובים.

טיפוסי הגלמים העיקריים הם: (1) גולם חנוט, שרגליו, כנפיו, מחשיו וגפיו מהדקים לגוף ומשווים לו צורה של חנוט מצרי; אפייני לפרפרים, יתושים וחיפושיות פרות-משה-רבנו. — (2) גולם חפשי, שבו אין האיברים החיצוניים מהודקים לגוף, אלא נתונים בנרחקים נפרדים; אפייני לדבורים, לנמלים, לצרעות ולרוב החיפושיות. גם לזבובים גולם חפשי, אלא שהזחל מתגלם בתוך עור הנשל האחרון, המתקשה ומקבל צורת חביזונה.

גורמים חיצוניים שונים משפיעים על מהירות הגלגול: מזון, טמפרטורה, לחות, אור. אולם הגורם הקובע והמכריע במכאניזם הגלגול הוא השפעת הורמונים (ע"ע גלגול, עמ' 745/6). תאים בלוטיים במזח מפרישים „הורמון מפעיל" או „אדנוטרופי", הגורם להפעלת בלוטה שניה הנמצאת בחזה הקדמי. בלוטה זו מפרישה הורמון אחר, אקדיוזון (ecdysone, מיוו' ἐκδύω, פושט, חולץ), הגורם להתנשלויות.

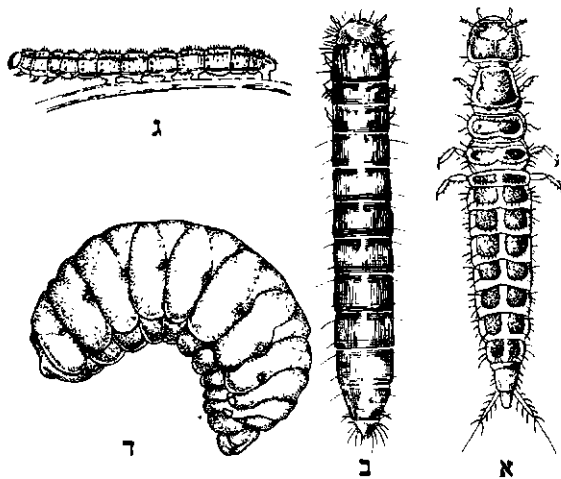

ציור 11. טיפוסי זחלים: א. זחל ראשוני (חיפושית קצרת כנפיו כפיה); ב. זחליתיל (חיפושית הקמח); ג. זחל אמיתי (פרפר); ד. זחל חסר רגליים (דבורת-הרבב)

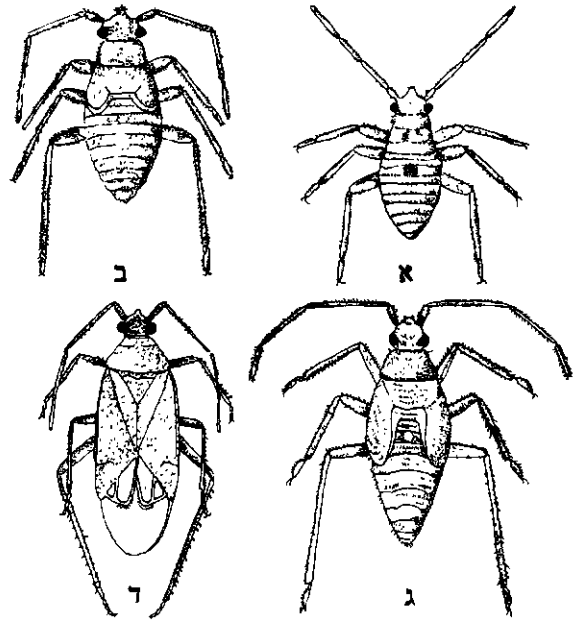

ציור 10. נלגול חסר של ממשש (Lygus pabulinus): א. זחל (דרגה 2); ב. זחל (דרגה 4); ג. זחל (דרגה 5); ד. בוגר

הבוגר. הזחל ניזון וגדל תוך מספר נשלים ומשנה את צורתו עד שהוא מקבל את צורת הבוגר. לפי צורתו של תהליך הגלגול הזה מחלקים את הח' לבעלי גלגול חסר או גלגול-למחצה (heterometabola, hemimetabola) ובעלי גלגול מלא (holometabola). יש מכנים בשם חסרי-גלגול (ametabola) את הח' שהם חסרי כנפיים בצורתם הבוגרת, ולפיכך הזחל דומה לבוגר.

ח' בעלי גלגול-למחצה טיפוסי הם: תיקנים, גמלי-שלמה, חגבים, חרגולים, צרצרים, פשפשים וטרמיטים. בקבוצות אלו ההבדלים בין הזחל והבוגר הם קטנים-יחסית; הכנפיים מתפתחות באופן הדרגתי ומתארכות מנשל לנשל; אורח-החיים של הזחל דומה לזה של הבוגר (יש קוראים לזחל כזה בשם „נימפה"). לקבוצה זו משייכים גם את הבריומנים והשפיריות; אמנם ההבדלים בין הזחל והבוגר גדולים בהם יותר — הזחל חי במים, וצורתו שונה לגמרי מצורת הבוגר המעופף באוויר; אבל גם בח' אלה התפתחות הכנפיים היא הדרגתית, ובהתפתחותם אין דרגת גולם (ר' להלן). הבריומנים (ע"ע) משילים את עורם פעם נוספת לאחר גמר התפתחות הכנפיים, ובכך הם נבדלים משאר כל הח'. זחלי הטרפיסים וכנימות-המגן חסרים סימני-כנפיים חיצוניים, ורק בדרגות מאוחרות יותר (קדם-גולם וגולם) מופיעים בהם סימני-הכנפיים.

ח' בעלי גלגול מלא הם הפרפרים, החיפושיות וקבוצות רבות אחרות. עפ"ר הזחל שונה לגמרי מן הבוגר בצורתו, במיבנה גפיה-הפה והאיברים הפנימיים ובאורח-חיו. בדרגות הזחל אין להבחין בסימנים חיצוניים לכנפיים; הללו מתפתחות בזחל בצורת שקיות המופנות אל תוך-גופו. עפ"ר נעדרות בזחל עיני-תשבץ. בזחל הניזון חלים כמה נשלים, ובגמר גידולו הוא פוסק לאכול והופך לקדם-גולם (prepupa), משיל את עורו בפעם האחרונה והופך לגולם (pupa), שבו כבר נראים סימנים חיצוניים של כנפיים. הגולם אינו ניזון ועפ"ר גם אינו מתנועע, אבל חלים בו תהליכים מסוב-כים של הריסת הרקמות של הזחל ובניית הרקמות והאיברים

בעלת איברי-רבייה מפותחים מאד, ורק היא מופרית, והיא המטילה ביצים. נוסף עליה נכללות בחברה מעשרות עד עשרות-אלפים נקבות-פועלות (בחברת טרמיטים גם זכרים-פועלים), שאיברי-הרבייה שלהן מנוונים ביותר; הללו מטפלות במלכה ובולדות ובנות את הקן. במינים אחדים גם המלכה מסוגלת לעבוד, ובתחילת העונה היא מחפשת מקום לבניית קן, וכן היא מגדלת את דור-הצאצאים הראשון. לעומתם, בדבורת-הדבש אין המלכה מסוגלת אלא להטיל ביצים בלבד. זכרים מופיעים בחברה רק באותה עונת-השנה שבה מופיע עות גם מלכות צעירות. בהזדווגות קולטת הנקבה הצעירה תאי-זרע מן הזכר, והללו נשמרים בכיס מיוחד זמן ממושך ומפרים את הביצים המוטלות (ע"ע דבורים, עמ' 838). למלכת הטרמיטים אין כיס-זרע כזה, והיא זקוקה להזדווגות חוזרות; משום-כך נמצא תדיר בכל קן של טרמיטים גם זכר. — מצאו שהיחס הנכון בין מספר הצורות הפוריות והבלתי-פוריות בקן של ח" חברתיים נשמר ע"י הפרשת חמרים מיוחדים (פרומונים, ר' להלן) ע"י הצורות הפוריות, המעכבים את התפתחות איברי ההתרבות בפרטים נוספים מהאוכלוסייה.

לא כל מקרה של הופעת ח" בקבוצות גדולות מעיד על חיים חברתיים המושתתים על חלוקת תפקידים. להקות הארבה (ע"ע), למשל, מתקבצות — כתוצאה מתנאים אקולוגיים מסויימים — לנדידה משותפת, לפעמים למרחקים של אלפי ק"מ. ידועים גם מקרי נדידה של פרפרים, שפיריות, חיפושיות, כנימות-עלים ועוד.

יש משווים את נדידת הח" לנדידת העופות, הנודדים בשני כיוונים בהתאם לעונות-השנה. אולם בח" לא הזכחה נדידה כזו אלא במקרים מעטים בלבד, למשל בפרפרים מן המין *Danaus plexippus*: בקאנאדה נראים פרפרים אלה רק בקיץ; בסתיו הם נודדים דרומה וחורפים בחלק הדרומי של אה"ב ובמפסיקו; באביב חלק מהפרפרים שחרפו וצאצאיהם נודדים חזרה צפונה. בא"י ניתן לראות להקות של נימפיית-החורשף (*Vanessa cardui*) בדרך נדידתן צפונה; פרפר זה מגיע בנדידה מאפריקה עד אירופה הצפונית. נדידת להקות גדולות של ח" ידועה גם בשפיריות; להקות של השפירית הגדולה (*Hemianax ephippiger*), הנראות בא"י, נחשבות לפעמים בטעות ללהקות-ארבה.

קיימת גם נדידה בממדים מצומצמים יותר. יש בא"י פרפרים המושמדים כל חורף באיזור החוף — שתנאי האקלים בו קשים בשבילם — ותודרים מחדש לאיזור החוף בכל אביב מעמק-הירדן ואיזור ים-המלח, כגון דנאית-סדום (*Danaus chrysippus*), ואילו לבני-הכרוב הגדול (*Pieris brassicae*) מושמד בא"י בקיץ, ובכל סתיו חודרים פרפרים אלה מחדש מן הצפון.

כנימות-עלים מכונפות נמשכות כלפי מעלה, אל האור האולטרא-סגול של הרקיע, מיד לאחר הנשל האחרון. בעלותן הן נישאות ע"י זרמי-אוויר לגובה רב (למעלה מ-1,500 מ') ולמרחקים ניכרים; כך, למשל, מגיעה הכנימה *Aphis fabae* מיבשת-אירופה לאנגליה, משך יצר התעופה של כנימות אלה הוא קצר; הן יורדות ומתיישבות על עלים, מתחילות למצוץ, ושרירי-התעופה שלהן מתנוונים.

התנהגות ח" מספר תאי-העצבים במערכת-העצבים של ח' מצומצם בהרבה ממספרם בחולייתנים, ואפשרויות התגובה של ח' מוגבלות בהרבה.

הורמון אחר מופרש מווג גופיפים הקשור רים למוח (אבל אינם חלק ממנו) ונקראים *corpura allata*; הורמון זה, הנקרא נאו-טנין (*neotenine*) או הורמון-הנעורים (*juvenile hormone*), מונע את המעבר מצורת הזחל לצורת הבוגר. כמות הנאו-טנין פוחתת והולכת עם גידול הזחל. בח" בעלי גלגול חסר — הפחתה זו גורמת למעבר ההדרגתי לצורת הבוגר. בבעלי גלגול מלא — הפחתת כמות הנאו-טנין גורמת להתגלמות, והיעדרו המוחלט גורם להפיכת הגולם לבוגר. ההורמון עשוי להופיע מחדש בבוגר, אלא שכאן תפקידיו אחרים: הוא נעשה גורם משפיע על התפתחות הביצים. — הורמונים אלה אינם ספציפיים, והשפעתם היא אחת במיני ח" שונים. האקדיון (נוסחה: $C_{27}H_{44}O_6$, ר' להלן, עמ' 99) בודד בצורה גבישית; מיבנהו הכימי הובהר ביסודו: הוא שייך לקבוצת הסטרואידים. פעולתו ניפרת כבר בכמות של $10^{-5} \mu\text{g}$.

רוב הח" מקימים דור אחד בשנה, אך יש מינים שמשך גלגולם קצר מאד (ימים אחדים), ולעומתם יש אחרים שגלגולם ממושך: התפתחות "חיפושית-מאי" האירופית נמשכת 3—5 שנים; באחד מיני הציקדות בצפון אה"ב נמשכת ההתפתחות 17 שנה. גם מבחינת אורך-החיים של הבוגרים קיימים הבדלים גדולים בין המינים, וכן בין תנאי-החיים שונים. מיני בריומנים חיים כבוגרים רק שעות אחדות; מלכת דבורת-הדבש עשויה לחיות 4—5 שנים.

הטיפול בצאצאים. יש ח" המטילים את ביציהם על האדמה או לתוכה, באופן שהזחל הבוקע צריך לחפש את מזונו בכוחות עצמו; אולם ח" רבים מטילים אותן במקום שבו מובטחת לחל אספקת מזון. מיני פרפרים, ובזבים וחיפושיות מטילים על הצמח שתליהם חיים עליו או על פגרים וזבל, ח" טפיליים מטילים על הפונדקאי או לתוך גופו. חיפושיות-הזבל מטילות את ביציהן בתוך כדורי-זבל שהכינו במיוחד (ע"ע זבליות). דבורים מכינות לצאצאיהן מלאי-מזון בקניהן. צרעות לא-חברתיות מכינות לצאצאיהן עכבישים או ח" משותקים ע"י עקיצה, ועליהם הן מטילות את הביצים.

יש גם ח" המטפלים ממש בצאצאיהם. נקבת הצבתנים (*Dermaptera*) שוזה ליד קבוצת הביצים שהטילה, כורכת עצמה סביבן ומעבירה אותן למקום אחר בשעת סכנה. היא גם שומרת על הצעירים עד שהם נעשים עצמאיים. צרעות בלתי-חברתיות מסויימות מזינות את צאצאיהן בתוספת מזון לפי הצורך.

הדרגה הגבוהה ביותר של טיפול בצאצאים מושגת בקרב ח" חברתיים — טרמיטים, נמלים ומיני צרעות ודבורים. בחברת ח" כזאת, השוכנת בקן אחד, נמצאת נקבה אחת

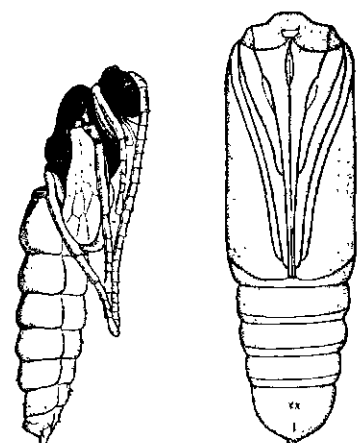

צוור 12. טיפופי נלסים: מיסיו — גולם הנום (פרפר); משמאל — גולם חפשי (צרעה)

התנהגות הח" מוסדרת במידה רבה ע"י אינסטינקט-ים (ע"ע) — צורות קבועות של התנהגות העוברת בתורשה, שאופן יצירתן במערכת-העצבים של הח' אינו ידוע. בה' טבועות מלידה מערכות די מסובכות של תגובות המת-אימות לתנאים רגילים של חייו; כדי להפעיל את התגובה המסויימת צריך הוא רק להיתקל ב"גירוי המשחרר" המתאים. לכן התנהגות הח' תלויה הרבה פחות מהתנהגות האדם בנסיון ובלמידה (ע"ע חי, עמ' 307).

לדוגמה: צרעת-החול הנקבה מין *Ammophila sabu-* *Iosa* חופרת מחילה בקרקע, סוגרת אותה באבנים קטנות, מחפשת זחל של פרפר, משתקת אותו ע"י מספר עקיצות בחלק התחתון של גופו, גוררת אותו אל המחילה, פותחת אותה, מכניסה את הזחל, מטילה עליו ביצה, יוצאת וסוגרת את המחילה סגירה יסודית; הזחל המשותק ישמש מזון לוולד הצרעה שייבקע מן הביצה. כל שרשרת-הפעולות הזאת נעשית בדייקנות בלי שהצרעה תראה אי-פעם כיצד התה-ליך מבוצע: לא היה לה כל קשר עם אמה, ולא יהיה לה קשר עם ולדה, שהרי לאחר הסגירה הסופית היא עוזבת את המקום ואינה חוזרת אליו.

ידועים גם מקרים שח' משנה את התנהגותו בתנאים שונים. למשל, נקבה של צרעת-חול אחרת, *A. pubescens* (*campestris*), אינה מציידת את הקן מראש בכל הדרוש לזחל שלה, אלא מכניסה לקן זחל קטן של פרפר, מטילה עליו ביצה וסוגרת את המחילה. לאחר ימים אחדים היא חוזרת ובודקת את המחילה: אם בקע הזחל מביצתה — היא מביאה למקום מזון נוסף; אם לאו — היא עוזבת את המקום וחוזרת למחרת לבדיקה נוספת. צרעה זו מטפלת במספר קנים בעת ובעונה אחת, ונהוגת בכל קן לפי המצב בזמן סיוור-הביקורת. אם משנים את מצב הקן לאחר שהצרעה בדקה אותו, מטפלת בו הצרעה בהתאם למצב ששרר בו בזמן ביקורה האחרון.

הח' מגיב בתגובות פשוטות על אותם שינויים בתנאי-הסביבה שאינם משמשים "משחררים" לשרשרת רצופה של תגובות אינסטינקטיויות. לדוגמה: הטמפרטורה האופטימא-לית לכניית-הבגדים היא 30°, ובטמפרטורה זו היא מתקדמת פחות או יותר בקו ישר; אם משנים את הטמפרטורה ל-28° או ל-32°, היא פונה תחילה לצדדים, ולאחר זמן-מה מתרגלת לשינוי ומוסיפה להתקדם בקו ישר; כשהשינוי הוא ניכר מאד, היא פונה במהירות אחורה.

הח' מסוגלים להבחין במחשיהם באיזה צד של הגוף נמצא מקור-ריח. אם הריח הוא רצוי, הם נעים לעברו באופן שציר התנועה לכיוון הגירוי נמצא בין שני המחוששים. מהתנהגות הח" אפשר להסיק, שקיימת בהם גם יכולת של למידה וזכירה. לדוגמה: זחלי שפיריות מסוג *Anax* למדו לקשור קבלת מזון עם נוכחות המטפל עלי-יד האקוואריון ועשו תנועות של קבלת מזון עם הופעתו, עוד לפני שראו את המזון. פועלות צעירות של דבורת-הדבש עורכות, תעופת הכרות" בסביבת הכוורת, דבר המסייע להן אח"כ למצוא את הדרך אליה.

יש ח' המסוגלים לכוון את תנועתם לפי אור-השמש גם כשהשמש אינה נראית ביום מעונן — כנראה לפי קיטוב האור המגיע מן השמים. נמלים נעזרות הן בחושי-הראיה והן בחושי-הריח במציאת דרכן — הן נוגעות במחושיהן בדרך ובחוקות את עקבות הנמלים שעברו בה.

המכאניזם הפיסיולוגי, שעל קצביותו — כפי שמסתבר — מושתתת פעולתו של השעון הביולוגי, עדיין לא נודע. העובדה ששינויי טמפרטורה עשויים להחיש או להאט את מהלכו של "שעון" זה מרמזת לכך, שביסודו מונחת המהירות של ראקציות כימיות מסויימות בחילוף-החמרים. יח. ק.

ח" חברתיים (ע"ע זואולוגיה). על טיפוס זה נמנים מינים מקבוצות סיסטמיות שונות שבמחלקת הח". בסדרת הטרימיטים (ע"ע) כל מיניה (כ-2,000) מאורגנים בחברות; בסדרת הדבורניים (ע"ע) משתייכים לחברתיים משפחת הנמלים (ע"ע; כ-6,000 מינים), ומן הדבורים (ע"ע, עמ' 830—842/3), *Meliponinae* והסוג *Bombidae* ומספר מינים של צרעות (ע"ע).

חברה ולהקה. לעומת התלהקויות זמניות (ע"ע אר-בה) הנוצרות מסיבות שונות, כגון: רבייה, נדידה, הגנה, התלהקויות-שינה, התלהקויות-הזנה וכד', שהן מתפוררות לאחר תקופה מסויימת — חברות-ח" הן יציבות וקבועות. החברה מאופיינת ע"י קשרי משיכה הדדית בין כל פרטיה; כל פרט מהווה גירוי לחברה, והחברה מצדה מהווה גירוי לגבי הפרט. קיימת תלות הדדית בין פרטי החברה, ואין הם מסוגלים לחיות חיי בדידות; ואילו פרטי הלהקה הזמנית מתקיימים גם מחוצה לה.

בניגוד להתלהקויות, שהן קולטות פרטים נוספים מאותו המין — לשון אחרת: הן פתוחות לפרטים מחוץ ללהקה — החברה האמיתית היא סגורה: אין היא מקבלת לתוכה פרטים נוספים מן החוץ, אף אם הם בני אותו המין. החברה מתרכזת מסביב לקן החברתי, שיש לו כוח-משיכה לגבי כל בני-החברה. סימנה המובהק של החברה — דיפרנציאציה של מעמדות וחלוקת העבודה ביניהם. האירגון החברתי מתבטא בתיאום הדדי של הפעולות השונות של בני-החברה — בניה, טיפול בצאצאים, אספקת מזון, הגנת הקן, אירגון "מסעי-שוד" ועוד. איחוד החברה וההתאמה בין הפעולות במסגרתה מושגות על כושר מסירת הודעות מפרט לפרט וכושר הערכת צרכי החברה ע"י הפרט הבודד. כל פרט מוגבל לפעולות-יחיים מסויימת (או לפעולות-יחיים מסויימות), ושייכותו המעמדית קבועה. ההגבלות בביצוע פעולות-יחיים שונות נובעות מהבדלים מורפולוגיים בין בני המעמדות השונים. יש שמקורם של הבדלים אלה בגורמים הפועלים כבר בתקופת הגלגול (התפתחות הביצה, הזחל והגולם), ובמקרים אלה ההגבלה קיימת ועומדת מתחילת חיי הבוגר; למשל: גודל ראשו של נמלים-חייליים אינו

מעמדות וחלוקת-העבודה. את פעולות הבניה, ההזנה והטיפול בצאצאים מבצעות בחברות דבורים ונמלים הנקבות. בקרב הטרמיטים — גם זכרים. בנות מעמד-הפעולות בדבורת-הדבש אחדות מבחינת מיבנהן, וחלוקת-העבודה ביניהן בתנאים רגילים תלויה בגיל הפועלת ונקבעת בהתאם לצרכי החברה. רוב זמנה של הדבורה מוקדש לסיור רים בכורת. כשהיא קולטת אינפורמציה על מצב הקן והרימות. בהתאם לצרכים ברגע מסויים היא עשויה לעבור מעבודת-ניקוי לטיפול בזחלים ולבניה. המצב הפיסיולוגי של הבלוטות קובע את סדר התפקידים ואת המעבר מבניה וטיפול לאיסוף-מזון, אך — מצד שני — צרכי החברה משפיעים על המצב הפיסיולוגי עד כדי חידושן של בלוטות רוק ודוגנ שכבר התנוונו בשלב-חיים זה. אם מסלקים מן הכורת את כל הפועלות הצעירות וגורמים עיי"כ מחסור במטפלות, משפיע דבר זה על האוגרות — שכבר הפסיקו להפריש רוק ודוגנ — לחזור לעבודות הטיפול (ע"ע דבורים).

לפרומונים תפקיד חשוב, ואולי מכריע, באירגונה ובלי-פודה של חברת-הדבורים ובהסדרת היחסים המספריים בין הכיתות השונות בחברה; והוא-הדין בקרב ח" חברתיים אחרים. מלכת-הדבורים מפרישה פרומונים ("חומר-המלכה") מבלוטות לסתותיה העליונות; החומר נמרח על גופה, והפר עלות מקבלות אותו ע"י ליקוק המלכה. "חומר-המלכה" מושך את הפועלות למלכה (ע"ע דבורים, עמ' 837 וציור 10), מונע אותן מלבנות תאי-מלכות נוספים ומונע את התפתחות השחלות בהן. הוא מכיל את החומצה הקטונית הלא-רוויה IV. כשהמלכה אינה בכורת, או כשמונעים את מגע הפועלות עמה — ז"א עם חומר-המלכה — מתחילות הפועלות לבנות תאי-מלכה, ובקצתן מתפתחות שחלות.

במעמדות הנמלים (ע"ע) בולטים יותר ההבדלים בצורה החיצונית. קיים מעמד של חיילים (גם הם נקבות), הנבדל במיבנה הראש ובגודל משאר הפועלות. בין הפועלות אפשר להבחין בקבוצות שונות, הנבדלות זו מזו בגודל וגם במידת התפתחותה של השחלה. אין גבול ברור בין קבוצות אלו, אלא נמצאים גם פרטים בעלי גודל בינוני. באופן שמתקבלת סדרת-גדלים רצופה. חלוקת-העבודה תלויה גם בגיל, גם בגודל וגם בהתרגלות לפעולה מסויימת. קיימת נטייה של פרטים גדולים לעבודות-חוץ, ושל הקטנים — לעבודות-פנים. בדומה לפועלות-הדבורים גם הנמלים הצעירות מתחייבות בעבודות בקן, והמבוגרות עובדות בחוץ. אולם אין גבול קבוע בין שתי קבוצות אלו, והנמלים מסוגלות לעבור מסוג אחד של עבודה לסוג השני. החיילים רוב זמנם בחוץ. מקצת פועלות מסוגלות גם להטיל ביצים. רוב הזכרים מתפתחים מביצי הפועלות ולא מביצי המלכה. חלק מביצי הפועלות מיועד להזנה.

גם בחברת הטרמיטים (ע"ע) קיימים בקרב המבוגרים הלא-פורים פועלים וחיילים (זכרים ונקבות). בניגוד לרימות הנמלים והדבורים, שאינן מסוגלות לקיום עצמאי וקוקות לטיפול, מסוגלות נימפות הטרמיטים לעבוד מיד לאחר הבקיעה. יש מינים של טרמיטים, שבהם אין פועלים מבור גרים, אלא הזחלים משמשים כפועלים. התפתחות המעמדות השונים מכוננת ע"י גורמים גנטיים, ע"י ההזנה, ע"י הפרשה ההורמונאלית וע"י היחסים הכמותיים בין המעמדות בקן. הדיפרנציאציה של המעמדות בטרמיטים אינה תורשתית:

מאפשר להן פעילות רגילה בקן; מלכות-הדבורים מחוסרות איברים לאיסוף מזון, ואילו נקבות-פועלות מוגבלות מבחינת כושר-הרבייה. אולם במלכות הנמלים והטרמיטים ההגבלות נובעות מהתפתחות מופרזת של השחלה במשך חייה של הנקיבה, ולפיכך עדיין אין הגבלות אלו חלות על מלכות צעירות. יש שזחלים חיים בצוותא אף ללא אירגון חברתי, כגון זחלי טוואי-התלוצה של האורן (Thaumtopoea wilkin-soni) וטוואי-האלון (Eriogaster phillipsi); הזחלים טוים קן בין ענפי-העץ, עוזבים אותו בשורה ארוכה לשם אכילה, וחוזרים אליו יחד.

מנגנון של תקשורת בין ח" — הן בין פרטים והן במסגרת של חברת-ח" — שלמה —, שכמוהו לא נודע בעולם החי עד לפני שנים מועטות, נתגלה בדמות הפרומונים (pheromones, מיוו φέρωμα, נושא, מעביר). אלה הם חמרי-פעולה ספציפיים, המיוצרים בח' ומופרשים ממנו ומשפיעים על התפתחותם האנטומית או על התנהגותם הפיסיולוגית של ח" אחרים מאותו המין, הנמצאים בריחוק-מקום ממנו. מבחינת הספציפיות של המיבנה ושל הפעילות שלהם ושל הפקתם מבלוטות מיוחדות של גוף הח' הם דומים להורמונים (ע"ע; וע"ע הפרשה פנימית); אולם הם נבדלים מהם בכך, שאינם פועלים את פעולתם בגוף המייצר אותם אלא בגוף זולתו. הפרומונים הם חמרי-הפעולה בעלי העצמה הרבה ביותר הידועים לנו: פעולתם כבר ניכרת במנות שהן קטנות מן המנות המינימאליות הנדרשות לאבחנת פעולתו — הכימית או הפיסיולוגית — של כל חומר אחר.

לקבוצה זו של חמרים שייכים בראש וראשונה חמרי המשיכה המינית של הה"; הם מופרשים מן הנקבה, וריחם מושך אליה את הזכר ממרחקים ניכרים. חומר כזה מופרש, למשל, מבלוטות-ריח הנמצאות בקצה בטנן של נקבות טוואי-המשי (Bombyx mori). בוטנט (ע"ע) וחבריו הצליחו לבדוד מבלוטות של 1/2 מיליון נקבות כ-12 מ"ג של חומר זה בצורה נקיה; הם קראו לו בשם בומביקול (bombycol) וזיהוהו ככוהל הבלתי-רווי (בעל 2 קשרים כפולים מצומדים) II. פעילותו של חומר זה תלויה במידה רבה בסידור הסטריי ליד הקשרים הכפולים — מערך-טראנס או מערך-ציס. עצמת הפעולה היא מדהימה: מקל-זכוכית, שנשבל בת-מיסה שהכילה 10⁻¹² מ"ג של II במ"ל, עורר לפעולה זכר שנגע בו במחשו; ב-מקרה זה ניתן לחשב, שרק מולקולות מעטות — אולי רק מול-קולה אחת — פגעו בכל תא-חוש. כיוצא בו נמצא וזוהה חומר-המשיכה המיני של ה-Porthetria dis-עש (III) par; גם פעולתו הומחשה בניסוי מעב-דתי במנה של 10⁻¹² מ"ג, ואף בניסוי-שדה במנה של 10⁻⁷ מ"ג.

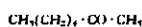
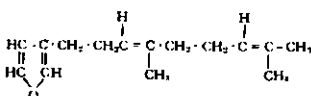
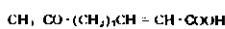
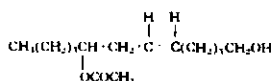
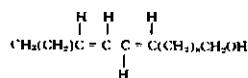
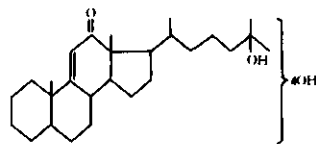

ii
iii
iv
v
vi

מושלמת. הפרטים העוסקים בבניה אינם מתקשרים זה עם זה, אלא מסיירים בקן וכדוקים את מצב הבניה, ופעילותם נקבעת בהתאם למצב זה. מבחינת הגודל והמיכנה המסור בכים ביותר הם קני הטרמיטים. יש מהם העשויים לקיים מעין מיוזג-אוויר בתוכם. גם קני-גמלים מותאמים לשמי-רת טמפרטורה ורטיבות מסוימות. חדירת גוף זר והריסת הקן מעוררות מיד פעולות-תיקון מאורגנות. המחזירות את המצב לתיקנו.

התקשורת בחברה. למסירת הודעות מפרט לפרט חשיבות מכרעת באיגון החברה. במינים שונים קיימים צורות ואפנים שונים של מסירת הודעות. הצורה הפרימיטיבית והנפוצה ביותר היא ההזנה ההדדית: אותו פרט גם מאכיל פרטים אחרים וגם מקבל אוכל מהם. בבדיקה אחת נמצא, למשל, שדבורה אחת האכילה פרטים אחרים 7,651 פעם, ובאותו זמן קיבלה 8,263 פעמים אוכל מפרטים אחרים. ההזנה ההדדית מקנה אינפורמציה על טיב המזון הנמצא בסביבה ומאפשרת הכוונה אל המזון הטוב ביותר. הפעולות המספקות מים לכוורת מקבלות ע"י ההזנה ההדדית אינפורמציה על תצרוכת המים. המטפלות במלכה ע"י חילופי-מזון מעבירות את פרומון-המלכה (ר' לעיל, עמ' 100; וע"ע דבורים, עמ' 837) לפרטים שאינם באים בקשר ישיר עם המלכה, ועמו הן מעבירות אינפורמציה על נוכחות המלכה בקן או על העדרה, ואינפורמציה זו קובעת את צורת הפעילות של הפרטים. ההזנה ההדדית מעניקה לבני החברה ריח מיוחד, שבו הם מכירים זה את זה ובו הם מבדילים בין בני-חברתם ובין פרטים זרים. נמצא, שההזנה ההדדית שומרת על איחוד החברה ועל ייחודה, מונעת התפתחות פרטים מיניים מיותרים בחברה בהימצאן של מלכה או של מלכות ומכוונת כלפי התפתחות של פרטים מיניים נוספים בהעדר מלכה.

הפצת ריח גם היא צורת אינפורמציה בחברה, הן ריח הנדבק לגופם של הח" מהסביבה והן הנפרש מן הח' עצמו. ריח הפרחים, הנדבק לשערות בטנה של אוגרת, מודיע על סוג המזון המצוי; ריח כיסה-בולשם של הדבורה מקנה אינפורמציה על הקירבה למקור המזון ועל כניסה לכוורת. נמלים ודבורי-Meliponinae מסמנות את הדרך למקור המזון המצוי בטיפות ריחניות, כשבלוטות-הרוק או בלוטות מיוחדות מפרישות את חומר-הסימון; בקבוצות מסוימות באה ההפרשה מן המעי האחורי. הנמלים משתמשות בתמרירי-ריח גם לגיוס בקן וגם לאזעקה. יש מינים שבהם אותו חומר רק בריכוזים שונים — משמש גם חומר-אזעקה וגם חומר ציון-דרך, אך יש גם מינים המפרישים חומר מיוחד לאזעקה. חמרי-הגיוס וחמרי ציון-הדרך הם ספציפיים לכל מין, לעומת חמרי-האזעקה, הנקלטים, בדרך-כלל, גם ע"י מין זר כאיני-פורמאציה לאזעקה.

„חמרי-אזעקה“ אחדים בודדו וזוהו מבחינת מהותם הכימית. כזה הוא, למשל, הדנדרולאזין (V) מן הנמלה *Lasius fuliginosus*, תרכובת פוראנית-טרפנואידית. במקרים אחרים פועלים כחמרי-אזעקה, טרפנים (ע"ע) אחרים, כגון ציטרל או ציטרונלאל, ואפילו חמרים פשוטים למדי, כגון תי-הכסאנון (VI); ר' נוסחות לעיל, עמ' 99.

על אינפורמציה ע"י תנועות בדבורים — ע"ע, עמ' 834—836, גם במינים של נמלים הוכחה מציאותה של מערכת של תנועות שונות לציון אזעקה או בקשה

אותם הזחלים עשויים להתפתח לפרטים בעלי-כנפיים — זכרים ונקבות — לחיילים ולנקבות לא-פורות. בטרמיטים צילאיים המעמד נקבע בשלבים מוקדמים של ההתפתחות ואינו ניתן לשינוי לאחר מכן; בטרמיטים ירודים חלה הדיפרנציאציה של המעמדות בשלבים מאוחרים יותר, והם נהפכים למעמד זה או אחר בהתאם לצרכי החברה. זחלי הטרמיטים מקבוצת *Calotermes* משמשים מעין עתודה לכל המעמדות בחברה. בזחלים אלה נתגלתה תופעה יוצאת-דופן של התפתחות נסוגה: הגימפות עשויות לחזור לשלב של אותם זחלים שמהם התפתחו. התפתחותם של זחלים אלה לפרטים מיניים תלויה בהפרשה הורמונאלית. ההורמון מופרש רק בחברה מיוזמת, ז"א — שמלכתה מתה. בנוכחות של זכרים ונקבות הפרמון משפיע על ה-*corpora allata* של ה-*pseudergates*, והם מפרישים סוג הורמון אחר, הגורם להיווצרות החיילים. הזוג הפורה היחיד בקן — זכר ונקבה יחד — הוא המפריש מפי-הטבעת פרומון, הנקלט ע"י שאר תושבי הקן (דרך הפה) ומונע התפתחות פרטים פורים נוספים. הזכר מפריש חומר המונע התפתחות זכרים פורים נוספים, והנקבה — נקבות פורות נוספות. כשנמצא בקן רק אחד מבני-הזוג, אין העיכוב מוחלט: נוכחות בן-הזוג השני דרושה לשם הפרשת הפרמון בכמות מספקת.

בנמלה *Formica rufa* הנקבות הפורות מתפתחות רק באביב; לאחר תקופת המנוחה החרפית עולה הפרשת בלוטות-הרוק של המטפלות, והן מספקות סוג מזון המאפשר התפתחות של פרטים מיניים. בהיעדר מלכה מקבלים הזחלים את המזון המיועד לה ונוצרים התנאים הנאותים להתפתחותה של מלכה חדשה. בקן של *F. rufa* נמצאות מלכות אחדות, אבל רק אם יש יותר מ-2,000 פועלות למלכה אחת — מתפתחת מלכה חדשה; יחס זה קובע את הספקת המזון הדרוש לגידולה של מלכה. — שיווי-המשקל בין המעמדות בחברה נשמר לא רק ע"י הכוונת הגידול, אלא גם ע"י חיסול הפרטים המיותרים.

הקמת הקן ותפקיד הרבייה מוטלים על הפרטים המיניים. המלכות הזקנות אינן משתתפות בעבודות אגירה ובניה, אולם מלכות הנמלים והטרמיטים מסוגלות להקים חברה חדשה ללא עזרתן של פועלות. לעומת זה אין מלכת-דבורים בודדת מסוגלת להקים חברה, והיא עוזבת את הכוורת בליווי קבוצת פועלות, שהן מוצאות מקום-מגורים חדש, כונות את התאים ומספקות מזון לחברה. בחברת דבורת-הדבש עוזבת את הכוורת המלכה הזקנה, ואילו בחברות הדבורים מסוג *Meliponinae* ובחברות הנמלים והטרמיטים העוזבות הן מלכות צעירות. יש מינים שבהם המלכה הצעירה מסוגלת לספק מזון לעצמה ולרימות. במינים אחרים אף מלכה צעירה אינה מסוגלת לספק מזון, אולם היא מסוגלת לעמוד ברעב ממושך, בנצלה את שומן גופה וגם חלק מן הביצים להזנתה ולהזנת הרימות. אך גם בין הנמלים יש מינים רבים שמלכותיהם זקוקות לעזרה בהקמת הקן. על רקע זה התפתחה תופעה של טפילות: המלכה פולשת לקן אחר, הורגת את מלכתו ומטילה ביצים, שבהן מטפלות הפועלות הזרות; הקן נהפך לקן מעורב, ובמשך הזמן — במידה שהפועלות הוותיקות מתות — לקן המלכה הפולשת.

הקן החברתי הוא פרי עבודתם של רבבות פרטים. לא כל פעולות הבניה הן מותאמות, ויש שפרט אחד הורס מה שבנה פרט אחר; אך בסיפוס נמצאת הכנייה-הבניה

2 תת-מחלקות: (א) חסרי כנפיים — שבה סדרה אחת בלבד, ו(ב) בעלי כנפיים — שבה הבחין 17 סדרות, מחוץ לקוּת 2 קבוצות, המקבילות (בערך) לבעלי גלגול חסר ובעלי גלגול מלא (בשיטות המקובלות היום). חוקרים רבים פיתחו והרחיבו את המערכת של בראואר. חשובה ביותר היתה ההבחנה של שארפ (Sharp; 1899) בין סדרות של בעלי כנפי-חרץ (Exopterygota) ושל בעלי כנפי-פנים (Endopterygota) — על-סמך התפתחות הכנפיים מעיקרון מחוץ לגוף או הישארותן בפנים עד להתגלמות; הוא אף התחיל בחלוקת תת-מחלקת חסרי הכנפיים למספר סדרות. מאו הוצעו מערכות-מיון שונות, הנבדלות זו מזו בפרטים בלבד; מספר הסדרות בהן נע בין 22 ל-34, ועדיין לא הושגה אחדות דעות בין הזואולוגים בדבר חלוקת מחלקת החר"ם לסדרות. — רובם המכריע של מיני-החר"ם כלולים בקבוצת בעלי הכנפיים בעלי גלגול מלא.

להלן אחת ממערכות-המיון הרווחות היום באנטומולוגיה (תת-מחלקות וסדרות):

I. חסרי כנפיים (ע"ע) — Apterlygota		
Thysanura	— 1. זנבזפים	
Protura	— 2. פרוטורים	
Diplura	— 3. דרזיפים	
Collembola	— 4. קפונבים	
II. בעלי גלגול — Pterygota		
א. בעלי גלגול-למחצה — Hemimetabola		
Ephemeroptera	— 5. בריומנים (ע"ע)	
Odonata	— 6. שפיריות (ע"ע)	
Plecoptera	— 7. גדוּתניים	
Grylloblattodea	— 8.	
Orthoptera	— 9. חגבניים (ע"ע)	
Phasmida	— 10. מקלונים	
Dermaptera	— 11. צבתניים (ע"ע)	
Embioptera	— 12. אַמביות	
	13. תיקנים (ע"ע)	
Dictyoptera	— וגמלי-שלמה (ע"ע)	
Isoptera	— 14. טרמיטים (ע"ע)	
Zoraptera	— 15.	
Psocoptera	— 16. כיני-עצים	
(ע"ע כנים) {	Mallophaga	— 17. פיגים גושכות
	Siphunculata	— 18. פינים מוצצות
	Hemiptera (Rhynchota)	— 19. פשפשניים (ע"ע)
Thysanoptera	— 20. טריפסים (ע"ע)	
ב. בעלי גלגול מלא — Holometabola		
Neuroptera	— 21. ארינמלים (ע"ע)	
Mecoptera	— 22. ארוכי-כנף	
Lepidoptera	— 23. פרפרניים (ע"ע)	
Trichoptera	— 24. שעירי-כנף	
Diptera	— 25. זכוכניים (ע"ע)	
Siphonaptera	— 26. פרעושים (ע"ע)	
Hymenoptera	— 27. דבורניים (ע"ע)	
Coleoptera	— 28. הפושיות (ע"ע)	
Strepsiptera	— 29. כנף-מניפתיים	

קיומן העצמאי של כמה מן הקבוצות הקטנות שבמערכת זו לסדרות בפני-עצמן מוטל בספק ושנוי במחלוקת. יש טאכסונומים שמצרפים אחדות מן הקבוצות הללו יחד לסדרה או לכמה סדרות, ויש שמצרפים אחדות מהן כמשפחות לסדרות אחרות. גדוּתניים (Plecoptera) — קבוצה של כ-1,500 מינים, החיים תמיד בקרבת מים. וחליהם נמצאים בתוך מים

להאכלה. של תנועות המציינות אַגרסיוויות או של תנועות-הכנעה, וכד'.

מגע ישיר בין הפרטים, הקשות של מחושים וסיבובי-ראש מסויימים מקנים גם הם אינפורמציה מסויימת לבני-החברה, אך לא תמיד ידוע לנו התוכן של אינפורמציה זו. מעט מאד ידוע על מסירת הודעות ע"י קולות בחברות החר"ם. הוכח, שבקרב דבורי-Meliponinae הקולות מקנים אינפורמציה מסויימת. קליטת הקולות ע"י מינים אחרים מוטלת בספק; מניחים שהקולות נקלטים בעקיפין — ע"י זעזועי הקרקע. אין לראות בצורת החיים של החר"ם החברתיים חידוש גמור לעומת זו של החר"ם החיים בבדידות. גם בקרב האחרונים בתקופת הרבייה מתקשרים הזכר הנקבה, והצלחת הדוֹגוּתם תלויה בשיתוף-הפעולה ביניהם; כמו-כן ההתקשרות ההדדית בין הזרים וצאצאיהם ודאגת הראשונים לאחרונם הן תופעות הקיימות גם במינים החיים בבדידות. שלבי-ביניים בין משפחה לחברה מצויים בין הצרעות החיות בבדידות.

חלוקת-העבודה בקרב החברה והתאמת הפעילות של רבבות פרטים באופן הנראה כביצוע של תכנית מכוונת עוררו באדם התפעלות — מימיקדם ועד למחקר החדיש. לַפְּנים ראו את התופעות האלה כביטוי להתפתחות פסיכית היוצאת מגדר הרגיל בעולם-החי. הירבו באנאלוגיות בין גידול-המקנה בידי האדם לבין ניצול הכנימות ע"י נמלים. בין גידול עֹבֵש ואיסוף גרעינים בחברת ח" לבין החקלאות אצל האדם, בין העבדות והמלחמות בחברה האנושית לבין תופעות מקבילות להן בחברת הנמלים.

אנאלוגיות אלו מוטעות כולן, משום שיסודות קיומן של חברות-החר"ם ושל החברה האנושית שונים אלו מאלו בתכלית. אירגון החיים והתרבות החברתית באדם מבוסס על כושר-למידה; הפעילות הנראית כמקבילה לכך בח"ם החברתיים טבועה בהם מלידה, ואילו כושר-למידתם אפסי או עכ"פ מוגבל מאד. הציוויליזציה המדע משנים את אורח-חיינו של האדם ויוצרים צורות חדשות של בניה, חקלאות ותעשייה; בח"ם החברתיים צורות ההתנהגות קבועות ואינן ניתנות לשינוי יסודי. כושר ההתאמה לשינויי הסביבה מוגבל מאד, וברוב המקרים גורם השינוי לחיסול החברה. המחקר האתולוגי החדיש (ע"ע חי: התנהגות בע"ח) משתדל להסביר את ביצוע כל הפעולות של החר"ם החברתיים — ובכלל זה את עצם האירגון החברתי — ע"י צירופי גירויים ותגובות ושרשרות-רפלקסים (וע"ע אינסטינקט; פסיכולוגיה: פסיכו-לוגיה של בע"ח).

ר. של.

סיסטמאטיקה. לינה (ע"ע) הגדיר לראשונה את מחלקת החר"ם הגדרה מדוייקת וחילק אותה ל 7 סדרות:

- (1) Coleoptera — חיפושיות,
- (2) Hemiptera — פשפשניים,
- (3) Lepidoptera — פרפרניים,
- (4) Hymenoptera — דבורניים,
- (5) Diptera — דו-כנפיים,
- (6) Neuroptera — ארינמליים,
- (7) Aptera — חסרי כנפיים.

המיון החדיש של החר"ם ראשיתו בשיטתו של בראואר (Brauer; 1885), שיסודותיה הם: (1) מציאותן או היעדרן של כנפיים; (2) צורת גפיה-הפה; (3) הגלגול; (4) מספר צינורות-מאלפייגי; (5) טיב הכנפיים, פרקיה-חזה וכמה סימנים משניים נוספים. בראואר חילק את החר"ם לחוקה בסיסית

כספילים פנימיים בבטנם של ח" גדולים (דבורים, צרעות ועוד). בזכרים רק זוג הכנפיים האחוריות מפותח; הנקבות חסרות כנפיים, עיניים, מחושים ורגליים. הזחלים הצעירים חודרים לגוף הפונדקאי, וכל הגלגול נעשה בתוך גוף זה. רק הזכרים הבוגרים עוזבים את הפונדקאי. הזכר — החי יום או יומיים — מפרה את הנקבה התקועה בתוך גוף הפונדקאי. הזחלים המתבקעים בגוף הנקבה יוצאים החוצה, נצמדים לח" עוברים, מגיעים עמם לקן הח' וחוזרים ונשפלים לזחלים שבתוכו.

ש. בודנהיימר, אנטומולוגיה כללית, תשכ"א; י. ריבנאי, על נדידת ח" (מדע, ז', מס' 3-4), תשכ"ג; ח" (דפים לפי איים, כ"א, חוב' ז' 673-697), תשכ"ג; צ. ה. לוינסון, פסיכולוגיה של ח" (מדע, ח', מס' 3), תשכ"ד; ז. ה. סאבר, זכרונות אנטומולוגיים (תירגם ת. בן-ערמל), תשט"ו; R. Heymons, I. (Brehms Tierleben II), 1918; E. O. Essig, *College Entomology*, 1942; A. D. Imms, I. *Natural History*, 1947; id., *Textbook of Entomology*, 1957; id., *Outline of Entomology*, 1959; P. P. Grassé, *Traité de Zoologie*, IX-X, 1949-1951; G. Pierce, *The Songs of I.s*, 1949; W. B. Herms, *Medical Entomology*, 1950; F. S. Bodenheimer, *I.s as Human Food*, 1951; C. L. Metcalf - W. P. Flint - R. L. Metcalf, *Destructive and Useful I.s*, 1951; H. v. Lengerken, *Das Tierreich*, IV/3:1., 1953; V. B. Wigglesworth, *The Principles of I. Physiology*, 1953; id., *The Physiology of I. Metamorphosis*, 1954; id., *I. Form and Evolution* (Discovery, XXIII, No. 3), 1962; id., *The Life of I.s*, 1964; id., *I. Hormones* (Endeavour, 24), 1965; H. Weber, *Grundriss d. Insektenkunde*, 1954; C. T. Brues - A. L. Melander - F. M. Carpenter, *Classification of I.s* (Bull. Museum Comp. Zool., 108), 1954; F. M. Carpenter, *The Geological History and Evolution of I.s* (Smithsonian Inst. Ann.), 1956; J. Smart, *I.s of Medical Importance*, 1956; K. v. Frisch, *Wie d. I. in d. Welt schauen* (Stud. Gen., X), 1957; id., *I.-d. Herren d. Erde* (Naturwiss. Rundsch., XII), 1959; P. T. Haskell, *Sound in I. World* (New Biol., 23), 1957; J. W. S. Pringle, *I. Flight*, 1957; K. Bier, *Die Regulation d. Sexualität in d. I.-Staaten* (Ergebn. Biol., 20), 1958; C. B. Williams, *I. Migration*, 1958; P. Pesson, *Le Monde des I.s*, 1958; O. Pflugfelder, *Entwicklungsphysiologie d. I.*, 1958; A. B. & E. B. Klots, *Living I.s of the World*, 1959; V. J. A. Novák, *Insektenhormone*, 1959; D. Gilmore, *Biochemistry of I.s*, 1961; P. Karlson, *Pheromone* (Ergebn. Biol., 22), 1960; id., *Insektenhormone u. ihre Wirkungskreise* (8. Sympos. d. dtsh. ges. f. Endokrin.), 1961; id., *Chemistry and Biochemistry of I. Hormones* (Angew. Chem. [Internat. Edit.], II, No. 4), 1963; B. T. Scheer, *The Neuroendocrine System of Arthropods* (Vitamins and Hormones, 18), 1960; J. E. Treherne, *The Influence of I.s on History* (The Listener, LXIV, No. 1649), 1960; id., *The Chemistry of I. Nervous System* (The Times Sci. Rev., 43), 1962; A. Brandsma - R. Brandt, *The Amazing World of I.s*, 1963; J. D. Carthy, *Communication without Voices* (The Listener, LXX, No. 1791), 1963; V. G. Dethier, *The Physiology of I. Senses*, 1963; C. G. Johnson, *The Aerial Migration of I.s* (Sci. Amer., 209, No. 6), 1963; J. Sudd, *How I.s Work in Groups* (Discovery, XXIV, No. 6), 1963; E. O. Wilson, *Pheromones* (Sci. Amer., 208), 1963; A. Davy, *Le chant des I.s et l'évolution* (Sci. et Av., No. 206), 1964; J. P. van den Eeckhoudt, *Les I.s musiciens* (ibid.), 1964; P. Farb, *The Insects* ("Life" edition), 1964; M. Jacobson - M. Beroza, *I. Attractants* (Sci. Amer., 211/2), 1964; M. Rockstein (ed.), *The Physiology of I.s*, I-II, 1964/5.

יה. ק.

ה" והאדם. הח" קיימים מעידן הקארבון (מלפני 300 מיליון שנים). בעוד שרוב שאר קבוצות בעה"ח מאותה התקופה התנוונו או נעלמו כליל, הוסיפו הח" להתפתח בתמידות. עד שנעשו למרובה ולחשובה שבקבוצות בעה"ח בימינו; הם עולים על שאר כל בעה"ח מבחינת ריבוי המינים והפרטים. קיומם לא הופרע עד למאת השנים האחרונות.

זורמים מתחת לאבנים; הם דומים לזחל ראשוני, והם צמחו-נים או טורפים. הבוגרים בעלי מחושים ארוכים וגפייפה לועסות חלשות; עפ"ר אינם ניזונים כלל, מיעוטם ניזונים מחזויות ואצות. 2 זוגות כנפיים קרומיות; כושר-התעופה מצומצם.

Grylloblattodea — קבוצה שאינה כוללת אלא כ-10 מינים, החיים בהרים מתחת לאבנים. הזחלים דומים לבוגרים. הללו בעלי מחושים מפותחים, גפייפה לועסות, רגליים שוות; עיניהם מנוונות או חסרות לגמרי, וכן הם חסרי כנפיים. לנקבות צינור-הטלה מפותח בקצה הבטן.

מקלונים (Phasmida) — ח" גדולים בצורת מקלון, ענף או עלה; עפ"ר חסרי כנפיים. כל הרגליים שוות ומשוות להליכה או לטיפוס. יש כוללים קבוצה זו בסדרת החגבניים (ע"ע, עמ' 135).

אמביות (Embioptera) — כ-150 מינים טורפיים ותת-טורפיים. ח" קטנים (4-20 מ"מ), שגופם דמוי-גליל ורך; הזכרים בעלי כנפיים, הנקבות חסרות כנפיים. ברגליים הקדמיות בלוטות להפרשת משי, שממנו הח" טווים סיבים. הם בורחים מפני האור והיים מתחת למחסה — אבנים, קליפות-עצים וכד' — בתוך מינהרות-משי, מוצרי איברי-הטוויה שלהם. ניזונים מרקב-צמחים. — יש כוללים גם אותם בחגבניים. — לפנים היו משייכים לסדרת החגבניים גם את התיקנים וגמלי-שלמה.

Zoraptera הם קבוצה של 15 מינים זעירים (פחות מ-3 מ"מ). החיים מתחת לקליפות-עצים או ברקוביבת באיזורים הטרופיים.

פני-עצים (Psocoptera) — כ-1,000 מינים של ח" קטנים או זעירים, החיים על עצים או על הקרקע וניזונים מחומר אורגני מת, בין השאר מגופות משומרות של בע"ח, מצמחים מיובשים, מדבק של כריכות-ספרים וכד'; לפיכך הם גורמי-נזקים לאוספים של בע"ח וצמחים ולספריות. מהם בעלי כנפיים, ומהם חסרי כנפיים.

סדרת הפשפשיניים (Hemiptera) כוללת 2 תת-סדרות: שווי כנפיים (Homoptera) ובעלי כנפיים שונות (Heteroptera). לפי שיטת-מיון אחרות אלו הן 2 סדרות נפרדות, והשם Hemiptera מיוחד לשניה בלבד.

ארופיי-כנף (Mecoptera) — כ-300 מינים של ח" בינוניים עד גדולים, דמויי-יתושים, אולם בעלי 2 זוגות כנפיים או חסרי כנפיים; קצה-הבטן של גופם המוארך של הזכרים בקצת מן המינים מעוקם כלפי מעלה כעין וו. בדומה לגופם של עקרבים, הזחלים, הדומים לזחלי-פרפרים, וכן הבוגרים, טורפים.

שעירי-כנף (Trichoptera) — קבוצה גדולה למדי (כ-4,500 מינים) של ח" קטנים עד בינוניים (3-25 מ"מ), החיים במים או בקרבתם ופעילים בלילה ובדימדומים. דומים לעשים; גופם וכנפיהם מכוסים שערות, ולפעמים גם קשקשים; בזמן המנוחה הכנפיים מונחות בצורת גג על הגב. גפייפה אינן מפותחות. גלגולם של רוב המינים — במים מתוקים. הזחל — טורף, הוא טוהה לעצמו נרתיק, שאליו נדבקים גרגירי-חול וכד'; הזחל מצמיד את עצמו לנרתיק בקרסים שבקצה גופו האחורי וזוחל כשרוב גופו מוגן ע"י הנרתיק; גם ההתגלמות חלה בתוך הנרתיק.

כנף-מניפתיים (Strepsiptera) — כ-300 מינים של ח" זעירים, טפילי-ח". הזחלים ורוב הנקבות הבוגרות חיים

שחרורית-הקמח (ע"ע חפושיות, עמ' 839: ציור 4) העש *Ephestia kuchniella*. טרמיטים עשויים להרוס חלקי-עץ בבניינים. גם חיפושיות מכרסמות-עץ פוגעות בחלקי-עץ בבניינים וברחיטים. יש חיפושיות הפוגמות באריגים, בשטיחים, בריפודים, בעורות ובצמר; ידועה ומפורסמת פעולתן של עשהבגדים.

מן הח" הרבים מאד, המעבירים גורמי-מחלות למקנה, נודעת חשיבות מיוחדת מבחינה כלכלית ותרבותית לזבוב צה-צה, מעביר מחלת הנגנה לבקר ולסוסים, שבגללו נמנעת אפשרות של גידול-מקנה והחזקת סוסים בשטחים נרחבים של אפריקה המשוונית. — קרציות מעבירות מחלות כגון פירופלאסמוזה ותיילריאזה, הקוטלות כ-80% של בעה"ח הנגועים. — וע"ע וטריריה, עמ' 45/6.

העברת מחלות-אדם. ח" רבים פגעו בבריאות של האדם ובהתפתחות המין האנושי אפשר יותר ממלחמות, שנות-רעב, שטפונות ורעידות-אדמה. יתושים, זבובים, פרעור-שים וכינים הם המסוכנים באויבי האדם מבין הח", אולם עוד מינים רבים אחרים של ח" וקרציות הם מעבירי זיהומים וגורמי מגיפות.

על יתוש האנופלס והמלריה — ע"ע.

על היתוש המעביר את נגיף הקדחת הצהבה — ע"ע. על זבוב צה-צה והטרירפנוסומיאזה (מחלת-השינה האפריקנית) — ע"ע טריפנוסומיאזה.

על הפרעושים והדבר — ע"ע.

על הכינים וטיפוס-הבהרות — ע"ע.

האמצעים להדברת הח" נחלקים ל-3 סוגים עיקריים: (1) הדברה ע"י כימיקלים; (2) אמצעים מכאניים; (3) הדברה ביולוגית.

על (1) — ע"ע אינסקטיצידיים. — (2) אמצעים מכאניים הם ייבוש ביצות, הסדרת נהרות, הצפות חוזרות ונשנות של מסלולי-מים וכד'; נוקטים אמצעים אלה בעיקר במלחמה ביתושים. — (3) אמצעים ביולוגיים הם השימוש בע"ח להדברת ח" (צמחים) מזיקים. כך שיחררו דגים קטנים (*Gambusia*) מקווי-מים מזחלי יתושים, וכן השתמשו בהצלחה בח" טורפים וטפילים — בעיקר צרעות, חיפושיות וזבובים להדברת מזיקים (ור' להלן).

ח" מועילים. כבר צויינה לעיל פעילותם של ח" בהאבקת פרחים. לא ניתן היה לגדל עצי-פרי וגידולים אחרים, כגון תלתן, אלמלא הח". התאנים אינן מתפתחות ללא פעולת ההאבקה של צרעת-עפצים קטנה, החיה רק בתאנים; שני חמרים שהם מוצרי-ח" הם בעלי חשיבות רבה לשימוש של האדם: הדבש (ע"ע) והמשי (ע"ע). אך פעילות ההאבקה של הדבורים (ע"ע) נודע לה ערך יותר מייצור הדבש על-ידיהן; וע"ע האבקה (עמ' 281/3; ור' שם תמ").

ח" כטורפים וכטפילים. ח" רבים — שפיריות, יתושים מקבוצת *Asilidae*, נמלים, חיפושיות — הם טורפי ח" אחרים. חשיבות מיוחדת לגבי האדם נודעת לח" הניזונים מכנימות-עלים וכנימות-מגן הפוגעות בצמחי-תרבות; על אלה נמנים זחלי החיפושיות מקבוצת *Coccinellidae*, זחלי היתושים מקבוצת *Syrphidae*, ארינמלים וזחליהם.

ח" רבים חיים כטפילים בגופם של ח" אחרים וגורמים למותם. מינים רבים של צרעות קטנות (*Ichneumonidae*, *Chalcidae*, *Braconidae*) וזבובים [*Tachinidae*] ע"ע

כשפתח האדם במאבק שיטתי נגדם כדי להגן על יכולי שדר-תיו ועל בריאותו. — חשיבותם בטבע רבה: הם משמשים מזון להרבה בע"ח — אוכלי-ח" עטלפים, עופות ודגים; אלמלא פעולת ההאבקה הנעשית על-ידיהם לא היו בנמצא קבוצות רבות של צמחים פורחים; פעולתם של חרקי-קרקע משמשת גורם חשוב להתפתחות הצמחיה.

השפעתם על האדם רבה הן בעקיפין והן במישרין. הם גורמים נזקים עצומים לחקלאות, למצרכי-מזון מאוחסנים, וע"י העברת מחלות — לאדם, למקנה ולצמחי-תרבות. מאידך גיסא הם מביאים תועלת ע"י ייצור חמרים כגון דבש ומשי, ע"י האבקת צמחי-תרבות וכטורפים וטפילים של מזיקי חקלאות.

הנזקים הכלכליים. הנזקים שהח" גורמים לחקלאות ולמצרכי-מזון מאוחסנים הם עצומים; ההפסד השנתי בתוצרי-חקלאות הנגרם ע"י הח" באה"ב (ובכלל זה — הצאות שמירה והדברה) נאמד ב-2,000 מיליון דולאר בקירוב. החקלאות המודרנית לא היתה יכולה להתקיים ללא אמצעי הדברה אינטנסיביים נגד ח", קרציות ואקריות. החמור שבמזיקי החקלאות הוא הארבה (ע"ע); במהלך ההיסטוריה היתה מכת-ארבה מן הגורמים למית-רעב של מיליוני בני-אדם. אולם גם מאות מינים של חיפושיות, עשים, פריים, פישפשים, כנימות ואקריות גורמים ליבולים נזקים העלולים להשמדם — קצתם או כולם — אם אין אוחזים באמצעים נגדם בעוד מועד.

התירס מותקף ע"י זחלי-עש, המשמידים בהתפרצויות המוניות באה"ב שטחי-גידול נרחבים. עש, פישפשים וזחלים זוללי-שרשים של חיפושיות-נתוזיות אף הם גורמים נזקים חמורים. החיטה מותקפת ע"י זבובים, חיפושיות ועשים. — חדקונית-הכותנה (*Anthonomus grandis*) השמידה במשך תקופה ארוכה כ-20—40% מיבול הכותנה באמריקה, תוך גרימת נזק של 100—200 מיליון דולאר בשנה, ובס"ה — משעת פלישתה לאה"ב סמוך ל-1910 — של 4—5 מיליארד דולאר. בישראל מויקה-הכותנה המסוכן ביותר הוא הפרפר פורדניה — חיפושית-קולוראדו (*Leptinotarsa decemli-neata*) הביאה שואה כמעט על גידול תפוחי-אדמה באה"ב באמצע המאה ה-19.

גידול-הפירות נפגע קשה ע"י ח" שונים. זבובי-פירות היס-תיכוני (ע"ע זבוביים, עמ' 576) תוקף פירות רבים — אפרסק, משמש, הדורים; אלה האחרונים מושחתים גם ע"י מינים שונים של כנימות-מגן. זבובי-הזית (ע"ע זית, עמ' 791) פוגע במיוחד בזנים נושאי פירות גדולים, עשירי-שמן. זחליהן של חיפושיות שונות נזקקים בעצים עצמם. על הפילוכסרה כאויבתה המסוכנת ביותר של הגפן — ע"ע גפן (עמ' 140/1; ור' שם תמ'). המוני זחלי-עשים עשויים — בדומה לארבה — לתשוף אילני-פירות ואילני-סרק, ולפעמים יערות שלמים על פני שטחים של מאות קמ"ר.

נוסף על ההרס הנגרם בצמחים בפעולתם הישירה של ח", מסוכנים רבים מהם לצמחים בעקיפין, כמעבירי גורמי-מחלות — חידקים, נגיפים, פטריות; כזאת היא פעולתן של כנימות ושל ציקדות שונות, ועוד.

מזיקי מזונות מאוחסנים וחרמרים אחרים. הרבה חיפושיות, עשים ואקריות תוקפים תבואות בממגורות, בסחנות-קמח ובמחסנים; מעריכים את הנזק הנגרם על-ידיהם באה"ב ב-200 מיליון דולאר בשנה. ידועים ביותר מבחינה זו

טיקה ועד האיזור הטרופי, למן השטחים שאינם גבוהים מעל פני-הים ועד להרים הרמים, ביערות ובמדבריות. מספרן אין לו חקר, אך הוא עולה בוודאי על זה של כל שאר הח"רבים מקניהן מאוכלסים מאות-אלפים פרטים; קנים אלה יציבים במידה גדולה ביותר, והם עשויים להתקיים 30—40 שנים. חיי המלכה עשויים להימשך 13—15 שנים, וחיי הפועלת — 4—7 שנים. בכך הן נבדלות משאר הח"חברתיים, פרט לטרמיטים, שכן חברות הדבורים והצרעות אינן מתקיימות אלא שנה אחת. רוב הנמלים חיות מתחת לפני-הקרקע ובונות את קניהן בקרקע, ולא מחמרים מיד-חדים כדבורים (מדונג) והצרעות (מנייר). תזונתן אינה מצומצמת כזו של הטרמיטים, הניזונים רק מתאית, או כזו של הדבורים, הניזונות מאבקת הפרחים ומצופס. יש להן כמה מלכות, ולא רק מלכה אחת כלטרמיטים ולדבורים, אויביהן בין שאר בעה"ח מועטים, והגדולים שבהם הם נמלים אחרות. דרכי הסתגלותן לצמחים שונות וגמישות ביותר. רבות ושונות מאד אף צורות החיים, ליקוט המזון והציד שלהן; מהן אף נוהגות צורה פרימיטיביות של חקלאות — גידול פטריות, ושל גידול מקנה (כנימות-עלים), ויש בכך הקבלה מתמיהה לשלבים הראשונים של תרבות האדם.

הנמלים אינם מתנגשות עם האדם אלא בתחומים מצומצמים של תפוצתן על פני רחבי-העולם, למשל כשהן פוגעות ביבולים או במגורים. השמדתן במקומות האלה אינה פוגעת ברובה הגדול יותר משפוגעים רעידות-אדמה או הוריקנים במין האנושי. ניתן לומר ללא הפרזה, שהאדם והנמלים כאחד שליטים בעולם — הללו מעל פני-הקרקע והללו מתחתם — ואינם מתנגשים אלו באלו אלא בנקודות מועטות, ואין בכוחם של אלו לפגוע פגיעה חמורה באלו.

ז. אבידב, מוזיקצמחים בישראל, תשכ"א; W. M. Wheeler, *Ants*, 1910; B. P. Uvarov, *Locusts and Grasshoppers*, 1928; C. A. Kofoid (ed.), *Termites and Termite Control*, 1934; S. D. F. Goitein, *Jemenica, Sprichwörter u. Redensarten aus Zentral-Jemen*, 57 (No. 334), 133 (No. 982), 179 (No. 1393, 1397), 1934; H. Zinsser, *Rats, Lice and History*, 1935; L. W. Hackett, *Malaria in Europe*, 1937; F. S. Bodenheimer, *Insects as Human Food*, 1951; C. L. Metcalf - W. P. Flint - R. L. Metcalf, *Destructive and Useful Insects*, 1951³; L. F. Hirst, *The Conquest of Plague*, 1953.

א. ת.

חַרְשׁוֹת-אַלְמוֹת (ח"א), ליקוי חמור בחושי-השמע, הגורם גם לאי-התפתחות כושר הדיבור. הקשר ההדוק בין שמיעה תקינה והיכולת לפתח לשון-דיבור נורמאלית באדם כבר היה ידוע לאריסטו, המציין שבני-אדם הנולדים חרשים — מדרך הטבע שיהיו אילמים. ברם, על אף העובדה שהחרשות בלבד מונעת מן הרך הנולד את שפת-הדיבור הטבעית, הרי האילמות היא המנתקת לחלוטין את החרשי-האילם מהחברה שבה הוא חי, ואף קובעת לו מעמד מיוחד מבחינה משפטית (רי' להלן, עמ' 117/8). ביה"ב אף הוחזקו החרשים-אילמים במוסדות לחולל-רוח, רק במאה 16, עם ראשית התמורות שחלו בחינוך בכלל, חלה גם תזוזה בהתעניינות בגורלם. אעפ"כ גם בימינו אנו לא פג מאומה מחריפותה של הבעיה עקב בידודם הסוציאלי, ורבה הדאגה לחינוכם ושילובם בחיי-החברה תקינים.

אע"פ שעדיין לא נעשה סקר מהימן של הח"א בקנה-מידה עולמי, נקבע ב-1963 בקונגרס עולמי על נושא זה מטעם „אונסקו", ששיעור הח"א מגיע ל-0.07% של האוכלור-

זבוביים, עמ' 577) הם טפילים לביצים ולזחלים של עשים ופרפרים ושל ח"א אחרים המחבלים בגידולים חקלאיים. דבר זה משמש למלחמה ביולוגית בדרך הכנסת ח"א טפיליים כאלה בגידולים; כך הודברו בישראל בהצלחה כמה מינים של כנימות-מגן ע"י הכנסת הצרעה הקטנה *Aphytis* מהונג-קונג. כמרכן ניתן להשתמש בח"א להדברת צמחים מזיקים. הצבר (*Opuntia*) נתפשט באוסטרליה על-פני שטחים עצום-מים (כ-60 מיליון איקרים) ומנע מרעה וחקלאות; העש *Cachoblastis cactorum*, שהוכנס שם מארגנטינה, כבר גרם להשמדת סככי-הצבר על-פני שטחים נרחבים, והיום ניתנים אלה שוב לשימוש חקלאי.

הח"א ממלאים תפקיד חשוב גם בדינמיקת הקרקע. רבים מהם חיים את מקצת חייהם בקרקע (זחלי חיפושיות, ציקדות ועוד), ומהם — את כל חייהם (כגון נמלים וטרמיטים). ע"י פעילותם בעשיית מחילות הם מגבירים את האיוורור ואת תנועת המים הנימיים; כמרכן מוסיפים הם לקרקע הומוס ע"י צואתם ופגריהם. הטרמיטים, האוכלים את העצה המתה של אילנות שנפלו, מחישים את התפוררותה וגורמים להחדרתה לקרקע, ששם היא עשויה להתפורר התפוררות נוספת ע"י חיידקים ולהפוך לחמרים המשמשים מזון לצמחים. נוסף על כך גורמים הטרמיטים והנמלים לתנועת כמויות גדולות של הקרקע, ע"י העלאת קרקע-תחתית לשטח-הפנים תוך כדי פעילות-הבניה שלהם. פעילותם דומה לזו של השלשולים ובאה במקומה של זו בשטחים שבהם אין שלשולים בנמצא.

ח"א כמזון לאדם. כמה ח"א — טרמיטים, נמלים, זחלי חיפושיות — נאכלים ע"י עמים פרימיטיביים, בעיקר באיזורים שבהם המזון-מן-החי אינו מצוי ביותר. ילידי אוסטרליה מלקטים זחלי חיפושיות משרשים ומן הקרקע; על חשיבותו של מיצרך זה מעידה, כנראה, העובדה, שאחד השבטים הללו קבע זחל של חיפושית מסוימת לטוטם שלו. מינים אחדים של נמלים מאחסנים דבש בקיבה המורחבת של כמה פרטים בקנם, המשמשים להם כ„סירי-דבש"; הללו מלוקטים ונאכ"לים באמריקה ובאוסטרליה. דבש של דבורי-בר משמש יסוד חשוב בתזונתם של הרבה עמים פרימיטיביים מלקטי-מזון, כגון הפיגמאים בקונגו; חלות-הדבש נאכלות על הזחלים והאבקה המצויים בהן, וע"י כך מספקות הן, נוסף על סוכר, אף פרוטאינים. גם הארבה וביציו משמשים למזון, ובכך יש פיצוי-מה לנזקים הנגרמים ע"י להקותיו. הארבה וכמה מינים אחרים של חגבים וחרגולים כשרים לאכילה מן התורה (ויק' יא, כא—כב). המן — שהוא הפרשה של כנימות-מגן החיות בעצי-אשל ומורכב בעיקר מסוכר, שימש למזון לבני-ישראל במדבר-סיני, ועדיין מלקטים אותו הנזירים של מנזר סיני והבדווים. אולם, בדרך-כלל, אין הח"א נאכלים אלא באיזורים שבהם קשה להשיג מזון אחר מן החי ושבהם התזונה הרגילה של האדם לקויה במידה חמורה בחוסר חלבון-מן-החי וויטאמינים.

ח"א והשליטה בעולם. לעתים טוענים, שנטושה מלחמה בין הח"א והאדם על השליטה בעולם, טענה זו מוצדקת רק לגבי התחומים והמינים שנידונו לעיל. אולם בין רובם המכריע של הח"א והאדם אין מאבק כזה, והם קיימים אלו בצד אלו, בלא שתהא רשות פוגעת ברשות. קבוצה אחת של ח"א נודעת לה חשיבות מיוחדת מבחינה זו, והיא — הנמלים. הללו נפוצות בכל העולם, למן הארק-

זמנה; לידה חטופה, שיש בה משום התקרבות לתנאי הנק לרך הנולד, או כל נסיבות אחרות הגוררות מחסור בחמצן. — (ג) מיד לאחר הלידה — צהבת, התקפי עווית, אפֶתיה, קשיים בהזנה ובבליעה: כל אלה מעוררים חשד לנזק במערכת-העצבים המרכזית בוולד.

גם מחלות המופיעות בשנה הראשונה לאחר הלידה — כגון דלקת קרום-המוח, וכן מחלות-וירוס שונות (תצבת, שעלת, חזרת, שפעת ועוד) — עשויות לגרום לח' קשה עוד בטרם החל תהליך התפתחות הדיבור. השפעה הרסנית על איבר-השמיעה יש לחומר האנטיביוטי הנפוץ דיהידרו־סֶטְרֶפְטוֹמִיצִין.

אבחנת ההפרעות בשמיעה. חוסר התפתחות לשון-הדיבור בילד לא בכל המקרים פירושו הוא נזק במנגנון-השמיעה. האדם פיתח לעצמו מערכת סמלים לשוניים, המביעים את התרשמותו, הבנתו ויחסו לעולם ולסביבה שהוא חי במגע מתמיד אתם. ביטוי לשוני זה נעשה בדרך מילולית — בעל־פה או בכתב. התנהגות לשונית סימבולית זו מיוחדת למין האנושי בלבד, לעומת יתר בעה"ת. תהליך התפתחותה של לשון-סמלים זו אצל הילד מצריך קיום שלבים מודרגים כדלקמן (ע"ד בור): קליטת הצלילים בעלי אופי סימבולי המושמעים בפניו; פיענוחם והבנת משמעותם; הפעלת מגננון מערכת-העצבים המרכזית והקפית, בדרך של למידה ארוכה, לביטוי בעל־פה של הסמלים המילוליים שנקלטו. אין תימה, אפוא, שבמקרים רבים ילדים שלא ידעו לפתח כושר-דיבור — חושי-שמיעתם נמצא בכל-זאת תקין. באחת הבדיקות באה"ב 228 ילדים אילמים מגיל 6 חודשים ועד 7 שנים, נמצאו רק 45% מהם סובלים מח' במערכת-השמיעה; 29% לא יכלו לפתח את הדיבור בעקבות נזק במערכת-העצבים המרכזית (אפסיה, שיחוקים מרכזיים אחרים, ועוד); 15% היו לקויים בח' פסיכית עקב הפרעות נפשיות שונות; 9% היו לקויים בשכלם במידה שונה. כאן נקבעו 4 סוגים של הפרעות המונעות את התפתחות הדיבור בגיל הילדות, וכל סוג תובע גישה שונה לטיפול בנפגע ולשיקומו.

המיבחנים השונים לקביעת האבחנה המבדילה בתחום זה נעשים ב-4 שטחים עיקריים: (1) קביעת מנת-המישכל של הנבדק, מן הגיל הרך ביותר, באמצעות מיבחני-ביצוע הנעשים ללא כל הדרכה מילולית ומזאתמים לגיל הכרונולוגי של הנבדק. — (2) מיבחני סימבוליות, הערכת ההתנהגות הסימבולית הכללית (קיום לשון פנימית); הערכת קליטת הסמלים ומשמעותם בעזרת תמונות, משחקים; מיבחני התאמה והשלמה; ולבסוף — קביעת סימבוליות-אציה אפספרי-סיווית ע"י ביטוי מילולי, או הפעה עצמית באמצעות מחורים (ז'סטיקולאציה). — (3) מיבחנים מוטוריים, לשם קביעת תקינות פונקציונאלית של מערכת-השרירים, קואורדינאציה ודיוק הביצוע, ובמיוחד — הפעלת המוטוריקה של כלי-הדיבור השונים. — (4) מערכת מיבחני-שמיעה, המשלימה את הנתונים לקביעת הסיבה — או הסיבות — שגרמו לאי-התפתחות הדיבור בילד האילם. הערכת כושר-השמיעה בגיל הרך במיוחד מצריכה, מלבד השימוש בגירויים שמיעתיים ישירים, המחייבים שיתוף-פעולה מצד הנבדק, גם שימוש באמצעי-גירוי עקיפים, שאינם מחייבים השתתפות מצידו. נעשו גם נסיונות לפיתוח מדידות אובייקטיוויות (חשמליות) לתגובות מנגנון-השמיעה על גירויים אקוסטיים. ברם, מיבחנים אלה כשהם-לעצמם אין בהם כדי להכריע,

סיה הכללית. מספרים שפורסמו קודם לכן בארצות שונות הם (לכל 100,000 תושבים): בשוודיה — 86.9 (1930); בברייה"מ — 78.4 (1926); ביפאן — 118 (1947); בקאנטון ציריך בשוויץ — 240 (1938), ובכל שוויץ היו 9,000—10,000 חרשים-אילמים, שמהם כ-5,000 מקרים תורשתיים. שיעור העולה על המצוי ברוב המדינות בעולם.

סוגי הח"א. הנוק לאיבר-השמיעה, הגורר אחריו חרשות (ח') — ובעקבותיה גם אילמות (א') — יכול לחול באוון הפנימית עצמה (באיבר-קורטי) או בעצב-השמע (עצב-המוח VIII), המוביל מן האוון אל המרכז (ע"ע און); תוצאת ליקויים אלה היא המכונה בשם ח'סחם (ח' הקפית). הרס מרכז-השמע (באונה הרקתית של קליפת-המוח) גורר גם הוא אבדן חושי-השמע (ח' הקליפה או ח' מרכזית), אלא שתופעותיו הפסיכיות של ליקוי זה שונות מאלו של הח' הרגילה. אין לכלול בח"א את "ח' הנפש", השייכת לאפסיות (ע"ע) שמחמת פגיעות מוחיות אחרות.

יש להבחין בין 2 סוגים של פגיעות באוון הפנימית הגורמות לח"א: (1) ח' מלידה, בעלת אופי תורשתי; (2) ח' נרכשת.

(1) ח' תורשתי מופיעה ב-2 צורות עיקריות: דומיננטית — כשהגנים שבתא ההורה המופרע הם מן הטיפוס השולט במשמעות הגנטית, או כשבולד מצוי זוג גנים פגומים, שבאו לו משני הוריו; רציווית (סמויה) — שהיא הצורה הנפוצה ביותר בח' תורשתי. על סמך חקירה מדוקדקת של אילן-היחס במשפחות של חרשים-אילמים ניתן לקבוע לפעמים את האופי הדומיננטי של הח' התורשתי, במקרה של ח' באחד ההורים או בשניהם, שהם קשורים לדורות רצופים של ח"א (ע"ע תורשה).

לגבי הצורות התורשתיים הרציוויות ניתן להבחין טיפוסים שונים של השתלשלות התורשה: (א) במקרה שההורים שניהם בריאים מבחינת הפנוטיפוס (ע"ע גנטיקה, עמ' 76), אך נושאים גנים של ח"א בתאי-הרבייה שלהם (קונדוקטורים = מעבירי-המחלה) — הסיכוי הסטטיסטי הוא ש-25% מן הולדות יהיו נגועים בח"א, 50% — קונדוקטורים, ו-25% — פטורים מכל תורשה חולנית. — (ב) במקרה של זיווג בין נגוע (נגועה) בח"א תורשתי עם בת-זוג (בן-זוג) ללא תורשה כזו — יהיו כל הולדות נורמאליים מבחינת הפנוטיפוס, אולם רובם יהיו מעבירי הגורמים התורשתיים לח"א. — (ג) במקרה שאחד מבני-הזוג תרש-אילם והשני נושא גן רציוויו של ח"א, מסתבר ש-50% מן הנולדים לזוג כזה יהיו חרשים-אילמים. — (ד) במקרה של זיווג בין שני חרשים-אילמים תורשתיים — בדרך-כלל כל הולדות חרשים-אילמים, ורק במקרים בודדים חלה סטיה מכלל זה — בגלל תמורות שונות בגורמים התורשתיים של בני-הזוג, שלא תמיד אפשר לברר את סיבותיהן (מוטאציות וכדו').

(2) ח' נרכשת היא תוצאה של נזק שנגרם לאוון הפנימית של הוולד: — (א) בתקופת-ההריון — בפרט ב-3 החודשים הראשונים — בעקבות העברת מחלות-וירוסים שונות (למשל אדמת) מן האם דרך השליה אל העובר; או כתוצאה מגורם Rh בלתי-מותאם בדמם של שני ההורים (ע"ע דם, סוגי, עמ' 730); סיבות אחרות הן: תאונות שונות בגוף האם, או הרעלות מחמת שימוש בתרופות טוכסיות. — (ב) בשעת הלידה עצמה — לידה קשה וממושכת, וכן שימוש במלקחיים או כל התערבות ניתוחית; לידה בטרם

ומשתמשים בהם רק לשם אישור המסקנות שאליהן הגיעו בדרכים אחרות.

את סוגי המיבחנים בשטח השמיעה ניתן לסכם כדלהלן: שימוש בצעצועים וכלים מפיקי רעש בתדירות ועצמה קבועות; גירויים קוליים מצד בע"ח ובני-אדם, וכן חיקוי הווקאליזאציה של התינוק הנבדק עצמו; מיבחנים להבנת הדיבור בקול רם ובלחש חליפות, בדרך האפתעה ובצורה בלתי-ישירה (בילדים שומעים, אך מופרעים מבחינה אמו-צינאלית — נורוטיים או פסיכוטיים); מיבחני צלילים גסים, קולות או דיבור, באמצעות מכשירי-הגברה בשדה פתוח (רמקולים). חשובים ביותר מיבחני-שמיעה מדויקים בילדים מגיל 3 ומעלה — קביעת סף-השמיעה לגבי תדירויות ועצמות שונות, וציון גראפי של התוצאות. זוהי אודיומטריה (ע"ע אודיומטר) טוֹנֵאלִית (לגבי טונים טהורים), המקוּבלת ביותר בעולם, ואליה מצרפים גם אודיומטריה של דיבור, שמתפקדה לקבוע את מידת האבחנה השמיעתית לגבי רשימות של מלים בעלות הברה אחת או שתיים. בילדים בגיל רך יותר אי-אפשר להשתמש באודיומטריה לקביעת סף-השמיעה אלא בסיוע אמצעים עקיפים של התוית הנבדק, מתוך עניין ושעשוע, לקשירת הצלילים המושמעים אל משחק מתלווה, או אל הצגת תמונות בעלי צבעים ותוכן מקרים.

בשנים האחרונות הונהגו שיטות חדשות לקביעת ההיענות לצלילים, אף במקרים שנראו לפנים כמקרי ח' מוחלטת, כגון השימוש באודיומטרים בעלי מסגרות אקוסטיות, הפועלים בעצמות חלשות-יחסית תוך הפעלת עקרון התהודה האקוסטית, המוכנסים אל תוך החלק הבסיסי של איבר-קורטי עצמו.

שיקומם החינוכי-לשוני של חרשים-אילמים. מן המאה ה-16 ואילך התמסרו מחנכים — אנשי-כמורה והדיוטות כאחד — לחינוכם של ח"א. ביניהם ראויים לציון: בספרד — הנזיר פֶּדְרוֹ דֵּה פּוֹנְסֵה (במאה ה-16) וחואן פאבלו דֵּה בּוֹנֵט, שפירסם ספר ראשון להוראת הלשון לחרשים-אילמים (1620); באנגליה — ג'ון בּוֹלְדֵר, ג'ון ווליס וג'ורג' דֵּלְגֶארְנוֹ (כולם במאה ה-17); בארצות-השפלה — ון הֶלְמוֹנט (ע"ע) וקוֹנְרַד אַמֵן (Amman) השווייצר (במאות ה-17—18) ובגרמניה — לָסְיוֹס ואֶרְנוֹלְד. אך למעשה התחילה תקופת החינוך השיטתי של החרשים-אילמים רק באמצע המאה ה-18. שארל-מישֶׁל דֵּה לֵ'אֶפֶה (ע"ע אֶפֶה) היה הראשון שניסה לנצל את חוש-הראיה כתחליף לשמיעה, ובעזרת תנועות אצבעות-הידיים פיתח א"ב חזותי, שבו האותיות וצירופיהן משמשים להבנת המלים-המושגים המאוייתים. זו היתה, למעשה, ראשית דרכה של השיטה המאנואלית, שהסתפקה במחווים (ו'טסיקור-לאציה מביעה) לציון מושגים שונים בחיי יום-יום, שהיו נרשמים בצורה לשונית בכתב, והחרשים-אילמים אף למדו לקרוא בדרך זו (ציור 1). לעומתה התייצבה השיטה האוראלית, שנציגה הבולט ביותר באותה תקופה היה הגרמני סמואל הֵינִיקֵה (Heinicke), שחלק על שיטתו של דֵּה לֵ'אֶפֶה, טענתם של חסידי השיטה האוראלית היתה, שרק ע"י פיתוח לשון-הדיבור הטבעית — בהבנה ובהבעה — בחרשים-אילמים אפשר ליצור קשר חי עם השומעים. מאז עברו תהפוכות רבות על שיקומם של החרשים-אילמים. היום אין חולק על כך שהשיטה האוראלית היא היחידה שבכוחה, בסופו של דבר, לפתח לשון-דיבור טבעית ככל האפשר, למען שיקומו החברתי של החרש-אילם. כמו-כן מאוחדות הדעות, שכדי להצליח במשימה קשה זו יש להתחיל בטיפול המיוחד בגיל הרך ביותר: גילוי הח' אפשרי כבר בתקופת המילמול הראשונה, בששת החדשים הראשונים של חיי התינוק, וכבר אז יש לגרות את שמיעתו בעזרת מכשירי-שמיעה דר-אָוֵנִי, ע"י דיבור טבעי מתמיד וקולות-הנאה, כשם שהדבר נעשה לגבי כל תינוק שומע. הדעה הכללית היום היא, שב-99% מן המקרים אין הח' מוחלטת, ואין בעיית הטיפול אלא בעיית בחירת המכשירים האקוסטיים הנאותים בכל מקרה. עד גיל שנתיים על הבית — ובעיקר על האם — לספק לתינוק החרש, ע"י דיבור ברור וטבעי, את כל המיטען הלשוני-המילולי שמקבל כל תינוק אחר בגילו. בגיל שלוש לכל המאוחר מתחיל חינוכו הסדיר בגנן, ומאוחר יותר — בגן, לגבי שלב-חינוך זה נטוש הוויכוח בין הרוב המכריע, הדוגל עדיין במסגרת חינוכית נפרדת לגבי ילדים חרשים — מטעמים של נוחות מקצועית — ובין אלה התובעים את חינוכם בין ילדים שומעים, בבריה"מ, למשל, מלמדים את החניכים הפעוטים מגיל שלוש בפנימיות סגורות את השימוש בדאקטילולאליה (= דיבור-באצבעות), המבוססת על א"ב של אצבעות-הידיים, כדי להגיע במהירות גדולה יותר לרישום מדויק של הצירופים ההגאיים במלים-מושגים גלובאליים, בכתב ובקריאה. אמנם חסידי השיטה הדאקטילית מטעמים במיוחד, שבד-בבד עם השימוש בא"ב-האצבעות מאמנים את כל הילדים בהגיה ובביטוי המלים שנלמדות בדרך זו ובקריאה-מהשפתיים, כדי שיוכלו להבין בהרך חזותית את הדברים הנאמרים בעליפה. הכל מציינים את הדאקטילולאליה כשיטת-עזר לתקופת-מעבר, כדי לאגור בזמן הקצר ביותר את המיטען הלשוני

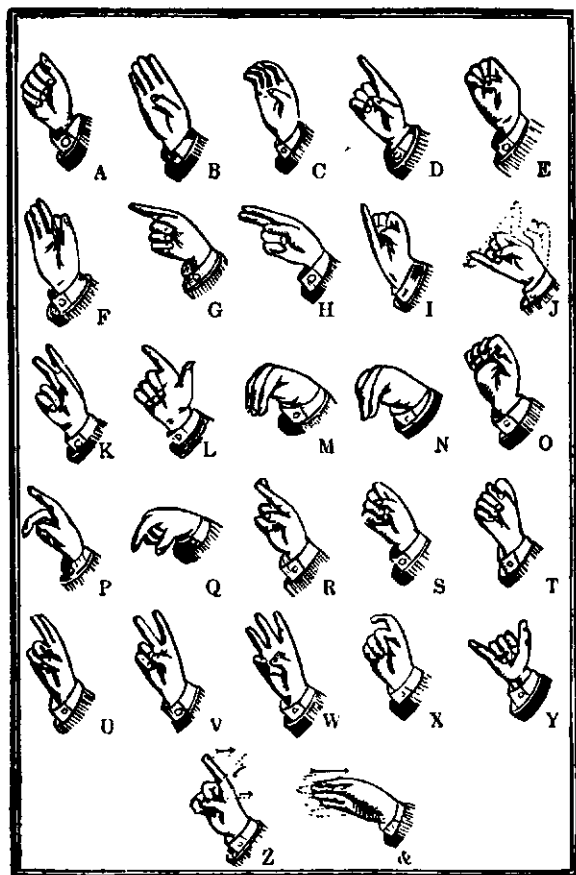

ציור 1. האלפבית המאנואלי האמריקני

הזאת מוגש לילד החרש-אילם, בגיל הרך ביותר, מכשיר טבעי ונוח ביותר ליצירת מלים-מושגים, הנקלטים בקלות בזכרון, ורק במקרים בודדים יש צורך בתירגול מיוחד של כלי-הדיבור עצמם ליצירת ההגיים השונים בנפרד. משמעותו של מושג המעגל הרבי-חושי מעורה בהכרה, שקליפת-המוח עשויה איזורים סנסוריים רבים, הפועלים בשעת גירויים מילוליים שונים, ורשת סבוכה של סיבים עצביים מקשרת את ה ק ל י פ ה עם הגרעינים האפורים של ה ת - ת - ק ל י פ ה, ובאמצעותם נאגרים הגירויים הסנסוריים-מוטוריים. בתת-קליפת המוח מתואמת הפעילות המגוונת של האיזורים התיפקודיים השונים של קליפת המוח עצמו.

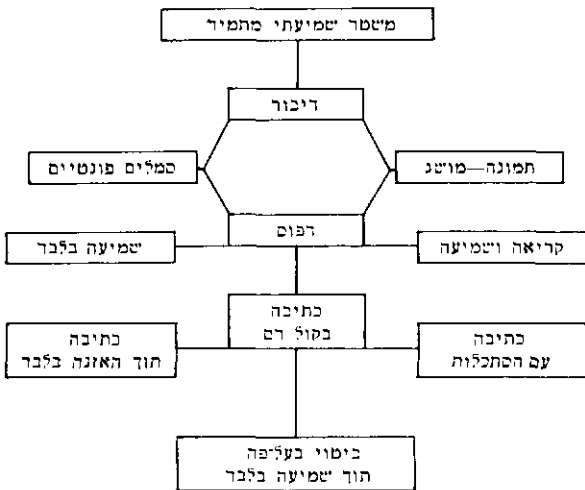

שיטת הסמלים הפונטית-הזונית-מגעית כתוך סעגל אקוסטי רבי-חוישי (ע"י א צלויק)

שיטה זו הביאה לידי השגים ניכרים. כתוצאה מהשימוש בה במשך 3 השנים האחרונות, נתאפשרה, למשל, אינטגרציה ציה מלאה של 35 מבין חניכי ביה"ס לחרשים בחיפה בכיתות של ילדים שומעים בשני בתי-ספר יסודיים מעולים באותה העיר.

חלק חשוב מאד משיקומו החברתי של החרש-אילם הוא הכשרה מקצועית מתאימה, לשם הבטחת קיומו ועתידו. ההוראה המקצועית היא חלק בלתי-נפרד מהתהליך הפדגוגי בבתי-הספר לחרשים בבריה"מ; נוסף על כך קיימים שם מוסדות מיוחדים להכשרה מקצועית ממש בפיקוחה ותמיכתה של הממשלה, לתקופה של 5 שנים. בפולניה, באיטליה, בפינלאנד קיימים מוסדות-הכשרה דומים ל 3 שנים. בשוויץ מפתחים, במסגרת החינוכית הכללית, את הכושר המאנואלי, ובשנה האחרונה ניתנת הכשרה קדם-מקצועית ממש.

מבחינת ההשתלבות החברתית של החרשים-אילמים, יש לפעול בכל האמצעים לשבירת חומת הבדידות המקיפה את החרש-אילם, ע"י יצירת מגע עם החברה השומעת בכל שטח אפשרי: מקצועי, אמנותי, תרבותי, אולם משימה זו קשורה קשר הדוק עם הרמה החינוכית שיש להקנות לחרש לפי היסודות המקובלים, בעיקר מבחינה לשונית, בבתי-הספר הרגילים. מבחינה זו מעיקה במיוחד בעיית החרשים-אילמים המבוגרים, הנתונים במצב של בערות מוחלטת, ומספרם לפי אומדן זהיר של "אונסקו" מגיע לחצי-מיליון לפחות בארצות השונות.

הדרוש להתפתחותו הרוחנית של הילד החרש, אך המטרה האמיתית היא — להקנות לחרש-אילם מכשיר לשוני-מילולי בדרך האוראלית. השיטה המשולבת — הדאקטילית-אוראלית — בחינוך חרשים-אילמים נהוגה מראשית המאה ה 20 ב Gallaudet College שבושינגטון; מוסד זה הצליח להקנות לחניכיו, נוסף על החינוך בשלבים היסודי והתיכון, גם את האפשרות להגיע לאוניברסיטה — היחידה בעולם — לחרשים. שיטה משולבת זו היא ביסודה שיטה אוראלית, ורק בגיל 10 משלבים בה את הא"ב הדאקטילי, שהוא פרט לשינויים קלים, הא"ב של דה לאפה. את הסימון באצבעות מבצעים המחנכים בקירבת הפה, לרוב יחד עם הביטוי בעלפה; בשלבים הראשונים מאייתים כל מלה בדרך דאקטילית במלוא הדיוק הפונטי. כל החניכים משתמשים במכשירי-שמיעה, קיבוציים (בכיתות) ואינדיווידואליים. — שיטה אחרת להקניית הדיבור הטבעי לחרשים-אילמים, המתבססת על סימבוליזציה חזותית-מגעית בתוך מעגל אקוסטי רבי-חוישי, הונהגה לראשונה בביה"ס לחרשים "ניב" בחיפה, היא מביאה בחשבון את המסילות התחושתיות הנוחות ביותר לכל חרש-אילם — החזותית, המגעית, השרירית והקינאסטטית. — שעשויות להיקלט במערכת-העצבים המרכזית במוח כתהליך סימולטאני מצרף, כשכל הגה הכלול בתוך המלה או המלים מהווה חוצאה סופית של סינתזה סנסורית למעשה. הסמלים הם פשוטים בתכלית, ונוצרים ע"י התקנה סופית של כלי-הדיבור (השפתיים, הלשוני, השיניים, החך וכו'), אך דיוקם הפיסי-לוגי הוא מוחלט, והתקנה נתונה מונעת כל אפשרות ליצור כל הגה אחר. יתרון נוסף לשיטה זו — שהיא דינאמית, כל"י אינה מבטאה כל הגה בנפרד, אלא מצרפת את ההגיים למלים ולמשפטים, ע"י תנועה רצופה של האצבעות או היד, העוברת מהתקנה פונטית אחת לשניה בקצב המתאים לביטוי המלים או המשפטים (ציור 2). ע"י השימוש בשיטת הסימבוליזציה

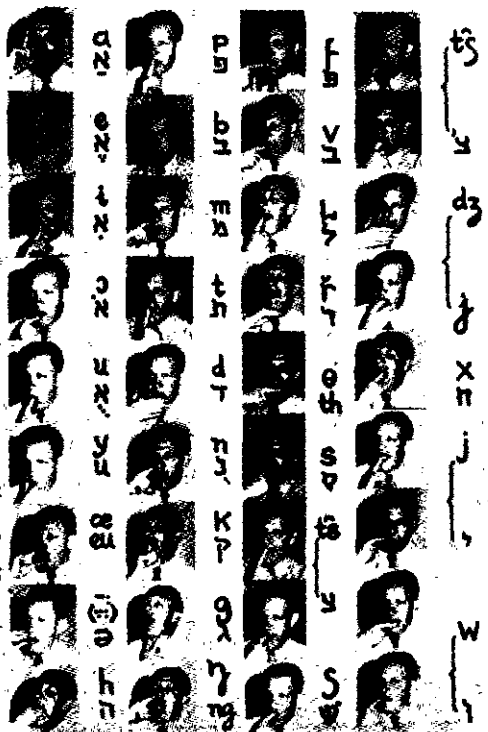

ציור 2. הסמלים המקובלים בשיטה הפונטית-הזונית-מגעית

במשפט הרומי. בימי ג'וסטין לא היה חרש-אילם פֶּשִיר לעריכת צוואה או לשמש כעד לצוואה, שכן לא היה מסוגל לקחת חלק, בדיבור או בשמיעת האחרים, בטקס שהיה יסוד הכרחי במתן גושפנקה חוקית לצוואה. כדי לרפך דין זה נקבע, שהזכות לעריכת צוואה ע"י חרש-אילם יכולה להיות מוענקת ע"י הקיסר. יוסטינינוס (ע"ע) ביטל את הפסלות לעריכת צוואה, במקרה שהמום לא היה מלידה. חרש-אילם היה פסול לחלוטין לשמש כאפוטרופוס. לגבי כשירותו לפעולות משפטיות אחרות שימשה שיקול מכריע מידת הבנתו, ובמקרה שלא היה כשיר, נתמנה עליו אפוטרופוס כדי לדאוג לפעולות שהוא עצמו לא היה מסוגל לבצע.

בחוק הגרמני נקבעות אחריותו של חרש-אילם וכשירותו לפעולות משפטיות בכלל בהתאם למידת הבנתו. הוא מזוכה מהאשמה פלילית, אם לא היתה לו ההבנה הדרושה כדי להכיר במשמעות הפלילית של מעשהו, וכן אינו אחראי למעשה-ניזיקין, אם בשעת מעשה לא היתה לו ההבנה הדרושה כדי להפיר את מהותה של אחריותו זו. לעומת זה יש לו כשירות מלאה לערוך צוואה; רק לגבי צורת צוואתו קיימות הוראות מיוחדות. חרש-אילם אינו פסול לעדות.

החוק הצרפתי מכיר בח"א כבסיס לפסלות משפטית רק במידה שהמום גורם לליקויי שכלי. אם חרש-אילם אינו לקוי בשכלו ומסוגל להביע את רצונו — כגון ע"י אמצעי-הביטוי הנלמדים היום — הוא כשיר לכל פעולה משפטית. הוא יכול לבוא בכרית-נישואין, לתת מתנות בחייו ולעשות צוואה בפני הנוטריון, בתנאי שהוא מביע את כוונתו באופן ברור ומסוגל לקבל הסברים. חרש-אילם שיודע לכתוב — מוסמך לקבל מתנה בעצמו, ואם לא כן — ממנים לו אפוטרופוס מיוחד למטרה זו. החוק הצרפתי מתנה את האחריות הפלילית בהבנת מהות המעשה וביכולת הכוונה והפעלת הרצון לביצועו; חרש-אילם אחראי למעשיו הפליליים ככל אדם, אם נתמלאו בו התנאים האמורים.

במשפט האזרחי בישראל לא הוצא חרש-אילם מכלל כשירות לפעולות משפטיות, אלא אם מומו גרם לליקויי בשכלו והוא מוכרז בפסק-דין של בית-המשפט כפסול-דין. חרש-אילם כשיר למתן עדות בכל משפט. לרבות משפט פלילי, בתנאי שהוא מבין את טיב השבועה ויכול להתבטא ע"י תנועות וסימנים או ע"י כתיבה. כמורכב נישא הוא גם באחריות פלילית מלאה למעשיו, אלא-אם-כן אינו מסוגל להבין את הליכי המשפט; במקרה זה דינו כדין אדם שאינו בר-דעת ואינו מסוגל לעמוד בדין.

כללים אלה קיימים גם באנגליה ובה"ב; באנגליה חרש-אילם כשיר להיות צד לחוזה — אם הוא מסוגל להבין — ולבוא בכרית-נישואין.

א. גולאק, יסודי המשפט העברי (ר' מפתח: חרש), תרפ"ג; פ. דייקן (דיקשטיין), דיני נישואין וגירושין, 221, תשט"ז; י. וינברג, חרש שלמד לדבר לצרפו לעשרה (שנה בשנה), תשכ"ד; M. Planiol, *Traité élém. de Droit civil*, I, 827; R. Garraud, *Traité théor. et prat. de Droit pénal franç.*, I, 641-643, 1913³; R. Sohm, *Institutionen*, 1926³⁷; F. v. Liszt-E. Schmidt, *Lehrbuch d. dtsh. Strafrechts*, 228, 1927²⁵; R. Frank (Hrsg.), *Das Strafgesetzbuch für d. Deutsche Reich*, 178, 1931¹⁴; W. W. Buckland, *A Text-Book of Roman Law*, 151, 288, 1932²; J. H. Wigmore, *A Treatise on the Anglo-Amer. System of Evidence*, II, Index, 1940³; O. Palandt (Hrsg.), *Bürgerliches Gesetzbuch*, 705, 1571, 1957¹⁰; W. A. Jowitt, *Dictionary of English Law*, I, 574, 1959; R. W. League, *Roman Private Law*, 1961¹.

בישראל עדיין לא נעשה מיפקד כללי של מקרי הח"א בין בני כל הגילים. מגילאי שנות חובת-הלימוד נקלטו כ-400-450 במסגרת חינוכית מוכרת (בת"ס לחרשים בירושלים, בתל-אביב ובחיפה וכיתות לימודיות קטנות בערים אחרות), והם אינם אלא חלק מן הנזקקים לחינוך זה. קיימת בישראל גם אגודת חרשים-אילמים ארצית, שמספר חבריה — רובם בגיל צעיר — הוא כ-1,000. מספר החרשים-אילמים המבוגרים, הנחונים ברובם במצב של בערות מוחלטת, מגיע לכמה אלפים. לפי אומדן זהיר מגיע מספר החרשים-אילמים בארץ כולה ליותר מ-4,000. מספר זה — שהוא גבוה מאד יחסית (ר' לעיל, עמ' 110/11) — הוא תוצאה מאפיה המיוחדת של העליה מצפון-אפריקה, ובמידה פחותה מזה — אף ממזרח-אירופה.

P. Schumann, *Geschichte d. Taubstummenwesens*, 1940; P. Oléron, *Les sourds-muets*, 1950; id., *Recherches sur le développement mental des sourds-muets*, 1957; P. Bosshard, *Der Taubstumme*, 1953; H. R. Myklebust, *Auditory Disorders in Children*, 1954; A. Zaliouk, *A Visual-Tactile System of Phonetical Symbolization* (J. of Speech & Hearing Disorders, 19), 1954; D. Klein, *Erbiologische Erkenntnisse bei d. Taubstummheit* (Pro-Infirmis, 14), 1955; W. Penfield-L. Roberts, *Speech & Brain-Mechanisms*, 1959; E. Wedenberg, *The Genetics of Deafness* (World Congr. for the Deaf, Stockholm), 1963.

א. צ.

שיטותיה משפט השונות מימ-קדם התייחסו אל הח"א כאל מום הגורע מכשירותו המשפטית של האדם. היעדר אמצעי-הידברות נאותים עם חרש-אילם שלל ממנו את האפשרות להגיע לרמה שכלית והשכלתית של אדם רגיל, ויצר את ההנחה שהוא משול לילד ואינו מסוגל לכלכל את מעשיו, לשמור על רכושו ולקבל על עצמו התחייבויות. רק משפוחחו שיטות מדעיות להקניית ידע לחרש-אילם, נעשה הוא — פרט למיגבלות מסוימות בענייני המעמד האישי — שווה לכל אדם בכשירותו המשפטית, אלא אם כן מומו פוגם במידת הבנתו או ביכולתו לנהל משא-ומתן עם אחרים.

במשפט העברי החרש (עפ"ר במובן של החרש-אילם) משולל כשרות משפטית מדין-תורה. הוא נכלל בסוג הבלתי-כשרים יחד עם "שוטה וקטן", ממנים לו אפוטרופוס על רכושו, והוא פטור מאחריות בדיני-ניזיקין. אבל מכוח תקנות-חכמים הותרה לחרש — שהוא בעל הבנה סבירה — השליטה בדרכי קניין ובמטלטלין במידה הדרושה למחיתו ולכלכלתו. כמורכב תיקנו חכמים בשביל החרש-אילם דיני קידושין וגירושין ("מדברי סופרים", בלתי-גמורים מן התורה; "ש"ע אה"ע", מ"ד, א'). לעומת זה אין החרש ראוי להיות תובע או נתבע בדין, ואין משביעים אותו (שם, ח"מ, צ"ו, ה'); כמורכב הוא פסול לעדות, כיוון שהעד צריך להעיד בפיו ולשמע את דברי הדיינים (שם, שם, ל"ה, י"א). האילם השומע ואינו מדבר הרי הוא כפיקח לכל דבר (חג' ב', ע"ב; רמב"ם הל' אישות, ב', כ"ו), אלא שהוא צריך בדיקה אם דעתו מיושבת עליו (משנ' גיט' ז', א'; רמב"ם הל' גירושין, ב', ט"ז, והל' מכירה, כ"ט, ג'). כמורכב חייב הוא בכל מצוות התורה פרט לאלו שהאמירה והקריאה היא חובה בהן (חליצה, סוטה), אבל חייב הוא בברכות, בתפילה ובקריאת-שמע, שכן יכול הוא לצאת ידי חובתו ע"י האונה לאחרים. לעדות פסול האילם, שכן אין עדות מפי הכתב (גיט' ע"א, ע"א), אולם לחתום את שמו כעד על גבי שטר כשר אף האילם (לפי דעת רוב הפוסקים).

במקרה של קשר פונקציוני פשוט נקבל מעל לקטע קו עקום, המחאר את הפונקציה הנתונה.

מן התכונות המאפיינות פונקציה נתונה נודעת חשיבות מיוחדת לרציפות (או אי-רציפות): נניח $f(x)$ מוגדרת בקטע $[a, b]$; בנקודה x_0 השייכת לקטע יש ל- $f(x)$ הערך $f(x_0)$. נעיין בערכי $f(x)$ המתייחסים לערכי x הקרובים מאד ל- x_0 , אך אינם זהים עמה. ייתכן שערכי $f(x)$ בנקודות אלה רחוקים מאד מן הערך $f(x_0)$. אך ייתכן שבהתקרב x (מימין ומשמאל) אל הנקודה x_0 שואפים הערכים המתאימים של $f(x)$ לגבול קבוע; אם גבול זה שווה ל- $f(x_0)$, דבר זה מצויין בנוסחה

$$\lim_{x \rightarrow x_0} f(x) = f(x_0), \quad (1)$$

ובמקרה זה רציפה בנקודה x_0 ("ע"ע גבול, עמ' 210*). כוחה של הגדרה זו יפה גם אם הערך x_0 מתלכד עם אחד הקצוות a או b , אלא שאז יש להתחשב רק בערכי $f(x)$ שמימין ל- a או שמאל ל- b .

אם $f(x)$ רציפה בכל נקודה של קטע נתון, היא מוגדרת כרציפה בקטע; אם היא רציפה גם בקצה a מימין ובקצה b משמאל — היא רציפה בקטע הסגור. פונקציה $f(x)$ שהיא רציפה בקטע סגור נתון, היא חסומה שם, כלו: קיימים שני מספרים קבועים K_1 ו- K_2 שלגביהם כל ערכי $f(x)$ בקטע מקיימים את אי-השוויון $K_1 \leq f(x) \leq K_2$. כמרכן קיימת בקטע הסגור נקודה אחת לפחות שבה יש ל- $f(x)$ ערך-מפסימום, וכן נקודה אחת לפחות שבה יש לה ערך-מינימום. אם ערכי $f(x)$ בשתי נקודות שונות של הקטע הם A ו- B , השונים זה מזה, ואם C הוא ערך כל-שהוא בין A ו- B — יש בקטע נקודה אחת לפחות שבה $f(x) = C$. אם $f(x)$ ו- $g(x)$ הן שתי פונקציות רציפות (בנקודה מסוימת או בכל הקטע), אז גם הפונקציות הבאות הן רציפות שם:

$$f(x) + g(x),$$

$$f(x) - g(x),$$

$$f(x) \cdot g(x),$$

וכן גם $f(x)/g(x)$, אם $g(x)$ אינה אפס. פונקציה רציפה של פונקציה רציפה גם היא פונקציה רציפה.

הפונקציה הנגזרת: חקירת אופן ההשתנות של $f(x)$ נתונה בקטע $[a, b]$. לנקודה x_0 באותו קטע מתאים הערך $f(x_0)$, ולנקודה אחרת x מתאים הערך $f(x)$. ההפרש $f(x) - f(x_0)$ מביע את השתנות הפונקציה במעבר מ- x_0 ל- x , כשהשתנות המשתנה x היא $x - x_0$. המנה

$$\frac{f(x) - f(x_0)}{x - x_0}$$

מביעה במונח ידוע את ההשתנות הממוצעת; אילו, למשל, היה המשתנה x מציין זמן והפונקציה $f(x)$ מתארת תופעה התלויה בהשתנות הזמן, היתה המנה הזאת מביעה את המהירות הממוצעת של השתנות התופעה. כשערכי x מתקרבים יותר ויותר לערך x_0 — לשון אחרת: כש- x מתקרב ל- x_0 משמאל ומימין ושואף להתלכד עם x_0 , ייתכן שערכי מנה זו יימצאו כולם שואפים לגבול מסויים, שאותו מציינים (לפי לאגראנז') בציון $f'(x_0)$:

$$\lim_{x \rightarrow x_0} \frac{f(x) - f(x_0)}{x - x_0} = f'(x_0) \quad (2)$$

$f(x)$ נקראת "גזירה בנקודה x_0 " והערך $f'(x_0)$ הוא "המספר הנגזר". אם $f(x)$ גזירה בכל נקודה של קטע נתון —

$$\lim_{x \rightarrow x_0} \frac{f(x) - f(x_0)}{x - x_0} = f'(x_0)$$

חשבון, עיר עתיקה בעבר-הירדן, בירת סחון מלך האמרי (במד' כא, כו), שנכבשה בידי בני ישראל בתחילת פלישתם לא"י; מקומה, כנראה, הכפר חסבאן, בבלקא הדרו-מית. העיר נכללה בנחלת שבט ראובן (במד' לב, לו) או שבט גד (יהו' כא, לו, ועוד). אח"כ היא נזכרת כעיר מערי מואב (ישע' טו—טז; ירמ' מח); יתכן שאבדה לישראל בעת המרד של מישע מלך מואב נגד בית עמרי. ח' נכבשה, כנראה, שוב ע"י יוחנן הורקנוס בתחילת מלכותו ונמסרה ע"י נכדו הורקנוס לנבטים, ומהם נלקחה ע"י הורדוס, שייסד בה מושבה של חיילים משוחררים. בפרוץ המרד ברומאים 66 הותקפה ח' ע"י היהודים. ב-106 סופחה לפרובינציה הרומית ערביה. במאה ה-3 לסה"נ נקראה בשם אנזליה אסבוס, ולאחר הכיבוש הערבי היתה לבירת מחוז בלקא עד לחקפת הממלוכים.

מ. אבייונה, גיאוגרפיה היסטורית של א"י, 35, 38-39, N. Glueck, *Explorations in Eastern*; 1949, 152-151, 57-56 *Palestine* (AASOR, XVIII-XIX, 242-251), 1939; A. Marnadji, *Textes géogr. arabes sur la Palestine*, 22, 53, 108, 1941.

חשבון אינפיניטסימלי (חא"פ) (מלאט' infinitum, אין-סופי, בלתי-מוגבל), מקצוע בסיסי של המאת-

מאטיקה הגבוהה החדשה; שיטה המשתמשת בתאוריה של הגבול ("ע"ע, עמ' 209/10) לחקר בעיות רבות של האנליזה ("ע"ע, עמ' 595/6). החא"פ היה — ומוסיף להיות — מכשיר רב-יכולת בפיתוח החשיבה המתמטית ובפתרון בעיות חישוביות ומעשיות במדעי-הטבע, בהנדסה ובמדעים, ובמקצועות אחרים.

החא"פ נחלק לשני חלקים: החשבון הדיפרנציאלי ("ח"ד) והחשבון האינטגרלי (חא"ט).

א. החשבון הדיפרנציאלי מתפתח מבחינה גאומטרית מן הבעיה של קביעת משיק לעקום באחת מנקודותיו כמצב גבולי של החותכים; מבחינה פסיקאלית — מן הבעיה של קביעת המהירות של גוף נע ברגע (נקודת-זמן) מסויים, אלה הן שתי המקשות של הבעיה הכללית — לקבוע את ההשתנות של גודל משתנה באחת הנקודות של הרווח (המרחבי או הזמני) של השתנותו; לקביעה זו חשיבות מכרעת לגבי האפשרות של תיאורו המדוייק ושל חקרו של כמעט כל תהליך טבעי או טכני.

לשם הסברת שילובו של החא"ד — ושל החא"פ בכלל — במושגי הפונקציה והגבול, נציין ב- x ערך ממשי כל-שהוא ו- b ו- a — שני מספרים קבועים ($a < b$). קבוצת כל הערכים x המקיימים את התנאי $a \leq x \leq b$ מהווה את הקטע הסגור $[a, b]$. אם לכל x בקטע הנתון מתאים ערך y מסויים, קיים קשר פונקציוני בין ערכי x ו- y ; הוא גודל משתנה, ו- y הוא פונקציה של x .

$$y = f(x) \text{ ציון:}$$

שהיא מוגדרת בקטע $[a, b]$. הגדרת הקשר הפונקציוני יכולה להיעשות בדרכים שונות:

(1) ע"י ביטוי מתמטי פשוט, למשל $y = 2x + 3$; אם נציב במשוואה זו ערך מספרי ל- x , נוכל לחשב את הערך המתאים של y ;

(2) בעזרת תיאורים גראפיים, כנהוג בגאומטריה האנלי-טית ("ע"ע): במערכת-צירים נתונה נציין על ציר- x קטע נתון $[a, b]$, ומעל לכל x בקטע נציין את ערך y המתאים;

הגבולי הזה הוא משיק לעקום K בנקודה N_0 (בהתאם להגדרה הגאומטרית של המושג "משיק"). המנה $(f(x) - f(x_0)) / (x - x_0)$

שואפת גם היא לגבול קבוע, השווה לטאנגנס הזווית φ , הנוצרת בין המשיק ובין ציר-x. קיום הגבול (2), כלומר גזירות הפונקציה בנקודה x_0 , וקיום המשיק בנקודה N_0 קשורים זה בזה. אם $f(x)$ אינה גזירה בנקודה x_0 , אין במצוי אות משיק לעקום K בנקודה המתאימה N_0 . כאן מתגלה הקשר הקיים בין החישוב (חישוב

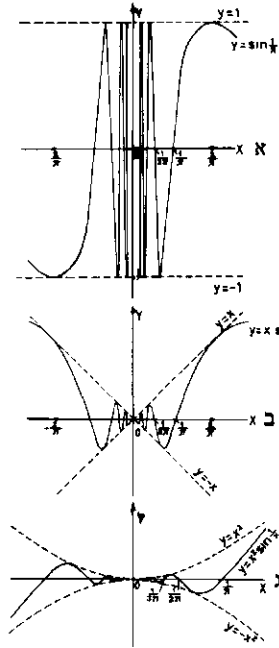

ציור 2

הנגזרות) ובין בעיית המישיק.

דוגמה קלאסית היא חקירת 3 הפונקציות הבאות:

$$f(x) = \sin \frac{1}{x} \quad (א)$$

$$f(x) = x \sin \frac{1}{x} \quad (ב)$$

$$f(x) = x^2 \sin \frac{1}{x} \quad (ג)$$

הביטויים (א), (ב) ו(ג) מגדירים פונקציה $f(x)$ בכל נקודות הקטע $-1 \leq x \leq +1$, פרט לנקודה $x_0 = 0$. להשלמת ההגדרה בקטע כולו נגדיר $f(0) = 0$. בנקודה $x_0 = 0$ הפונקציה (א) אינה גזירה וגם לא רציפה. הפונקציה (ב) רציפה שם אבל לא גזירה. והפונקציה (ג) גזירה (ורציפה) — דבר הנראה לעין

בתיאור גראפי של 3 הפונקציות (ציור 2).

תכונת הגזירות חריפה מתכונת הרציפות. מהגדרת מושגי הרציפות והגזירות נובע, שאם $f(x)$ גזירה בנקודה מסוימת x_0 , היא גם רציפה שם; ואילו ההיפך אינו נכון: פונקציה יכולה להיות רציפה בנקודה נתונה בלי להיות גזירה שם. ניתן אפילו להביא דוגמות של פונקציות שהן רציפות בכל נקודה של קטע נתון ואינן גזירות בשום נקודה של אותו קטע (ניאָרְשְׁטְראַס ואחרים אחריו). מבחינה אינטואיטיבית דוגמות אלו נראות מוזרות מאד: קשה לתפוס באופן הסתכלותי קו רציף שאין לו משיק בשום נקודה. אולם מושג הרציפות אינו מושג הסתכלותי; הוא מתבסס, כמו כל המושגים במתמטיקה, על הגדרה מדוייקת. שאינה מותנית במה שידוע לנו מנסינונו בחיי יום-יום.

הכללים לחישוב הנגזרות מסתכמים בנוסחות מעטות אלה:

$$(f(x) \pm g(x))' = f'(x) \pm g'(x) \quad (I)$$

$$(c \cdot f(x))' = c \cdot f'(x) \quad (c \text{ גודל קבוע}) \quad (II)$$

$$(f(x) \cdot g(x))' = f(x) \cdot g'(x) + f'(x) \cdot g(x) \quad (III)$$

$$\left(\frac{f(x)}{g(x)}\right)' = \frac{g(x)f'(x) - f(x)g'(x)}{[g(x)]^2} \quad (g(x) \neq 0 \text{ אם}) \quad (IV)$$

$$F'(x) = f'(g(x))g'(x) \text{ אם } F(x) = f(g(x)) \quad (V)$$

$$F'(x) = f'(g(y)) \text{ אם } x = g(y) \text{ ו } y = f(x) \text{ הן פונקציות הפוכות זו לגבי זו} \quad (VI)$$

$$g'(y) = 1/f'(x) \quad \text{אז} \quad f'(x) \neq 0$$

היא "גזירה בקטע". כך נקבע קשר פונקציוני בין ערכי x בקטע והערכים $f'(x)$, שהוא "הפונקציה הנגזרת" מ $f(x)$. לפי שיטת-סימון אחרת (של ליבניץ) מציינים את השתנות המשתנה $(x - x_0)$ ב Δx , ואת ההשתנות של $y = f(x)$ ב Δy . כש x שואף ל x_0 , שואפת Δx לאפס. אם המנה $\Delta y / \Delta x$ שואפת לגבול מסוים כש Δx שואפת לאפס, מצויין גבול זה בציון dy/dx :

$$\lim_{\Delta x \rightarrow 0} \frac{\Delta y}{\Delta x} = \frac{dy}{dx} \quad \text{ומכאן} \quad \frac{dy}{dx} = f'(x)$$

הביטוי dy/dx איננו מנה של שני מספרים: הוא ציון לגבול של מנות. לציונים dy ו dx אין, איפוא, משמעות עצמית. אעפ"כ ניתן לחשב בביטויים מסוג dy/dx באופן פורמאלי כאילו היו מנות רגילות. למשל: אם היא פונקציה גזירה של x , ואם x היא פונקציה גזירה של t , $x = g(t)$, נמצאת y פונקציה של t (באמצעות $y = F(t) = f(g(t))$): הפונקציה $F(t)$ גזירה לגבי ערכי t מתאימים, וקיים:

$$F'(t) = f'(g(t)) \cdot g'(t)$$

$$\frac{dy}{dt} = \frac{dy}{dx} \cdot \frac{dx}{dt} \quad \text{כלי}$$

נוסחה זו לא נתקבלה כתוצאה של צימצום שברים ב"גורם" dx , אעפ"כ שמבחינה פורמאלית היא נראית כך. אם הקשר בין x ו y הוא הדדי, ז"א $y = f(x)$ וגם $x = g(y)$ (למשל: אם $y = 2x$, הרי $x = \frac{1}{2}y$). נקראות f ו g "פונקציות הפוך" זה לגבי זה. אם קיימות הנגזרות $f'(x)$ ו $g'(y)$ (ואם $f'(x)$ שונה מאפס), קיים:

$$g'(y) = 1/f'(x) \quad \text{כלי} \quad \frac{dx}{dy} = 1/\frac{dy}{dx}$$

גם זה נראה כאילו חושב לפי כללי החשבון בשברים. dy ו dx נקראים בשם "הדיפרנציאל של x" ו"הדיפרנציאל של y", וניתן לספם: $dy = f'(x)dx$. זהו "הכתיב הדיפרנציאלי", שבו משתמשים מטעמי נוחות (ביחוד בח' האינטגרציה רגילה, ר' להלן), אך למעשה אין לו משמעות אחרת אלא

$$f'(x) \text{ גזירה ושקיימת הנגזרת } f'(x) \text{ שציונה } \frac{dy}{dx}$$

בתיאור גראפי (ציור 1) מתקבלת התמונה הבאה: על ציר- x (במערכת-צירים במישור) נקבע קטע $[a, b]$, והקו העקום K מתאר את הפונקציה $f(x)$ המוגדרת בקטע. אורך הקטע N_0M שווה לערך $f(x_0)$, ואורך xN שווה ל $f(x)$. N_0M מקביל לציר- x וארכו $x - x_0$, ואורך הקטע MN הוא $(f(x) - f(x_0)) / (x - x_0)$. לפיכך מביעה המנה $(f(x) - f(x_0)) / (x - x_0)$ את טנגנס הזווית α , הנוצרת בין הישר העובר דרך N_0 ו N ובין ציר- x . אם x משתנה ושואף ל x_0 , משנה הישר N_0N את מצבו ושואף (או אינו שואף) למצב גבולי קבוע. אם קיים מצב גבולי כזה כש x מתקרב ל x_0 בין מימין ובין משמאל, הרי הישר

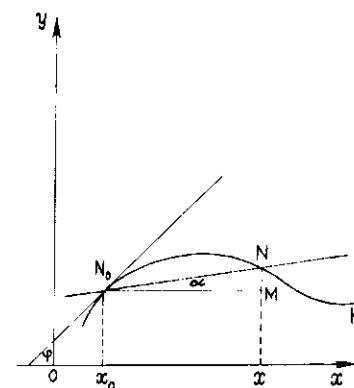

ציור 1

משמאל, הרי הישר

פרק חשוב בהד"ה הם הטורים האינסופיים:

$$\sum_{n=1}^{\infty} a_n = a_1 + a_2 + \dots + a_n + \dots$$

(a_n — מספרים ממשיים כלשהם). לפי נוסחה זו יש לפעול פעולה מסויימת (חיבור) אינסוף פעמים, ומשמעותו של דבר זה מותנית במושג ה"התכנסות". לשם הגדרת מושג זה ניצור את הסכומים החלקיים $s_n = a_1 + a_2 + \dots + a_n$, ונקבל סדרה אינסופית של ערכי s_n . אם סדרה זו שואפת לגבול קבוע, הטור מוגדר כמתכנס, והגבול הוא סכום a_n אם האיברי a_n אינם מספרים קבועים אלא פונקציות של משתנה x ($a_n(x)$), עשוי הטור (בתנאי התכנסות מתאימים) לשמש לתיאור (להגדרה) של פונקציה מסויימת $f(x)$.

נוסחת טיילור (Taylor) מביעה משפט מרכזי בהד"ה. היא מושתתת על משפט-רול (Rolle) הפשוט: אם $f(x)$ גזירה בקטע $[a, b]$ ואם $f(a) = f(b) = 0$ אזי יש בתוך הקטע לפחות נקודה אחת c שבה $f'(c) = 0$. על סמך משפט זה קל להוכיח את משפט הערך הממוצע (או "משפט התוספות הסופיות") של לאגראנז': אם $f(x)$ גזירה בקטע $[a, b]$, יש בתוך הקטע לפחות נקודה אחת c המספקת את השוויון:

$$\frac{f(b) - f(a)}{b - a} = f'(c)$$

על סמך הסימון

$$b - a = h, \quad b = x + h, \quad a = x$$

משוים לנוסחה האחרונה את הצורה:

$$f(x + h) = f(x) + hf'(x + \Theta h)$$

שבה Θ מקיים את התנאי $0 < \Theta < 1$.

משפט טיילור מרחיב את הנוסחה הזאת: אם $f(x)$ גזירה עד הסדר n בקטע $[x, x + h]$, קיימת בתוך הקטע לפחות נקודה אחת $x + \Theta h$ ($0 < \Theta < 1$), המספקת את השוויון

$$f(x + h) = f(x) + hf'(x) + \frac{h^2}{2!} f''(x) +$$

$$\dots + \frac{h^{n-1}}{(n-1)!} f^{(n-1)}(x) + R_n$$

נוסחת ה"שארית" היא (לפי לאגראנז')

$$R_n = \frac{h^n}{n!} f^{(n)}(x + \Theta h)$$

וערכה פוחת והולך ושואף לגבול 0 כשהטור מתכנס (אפשר להביעה גם בצורות אחרות). אם $f(x)$ גזירה ככל שנגדיל את n , נעשית נוסחת טיילור לטור טיילור האינסופי, ובתנאי התכנסות מתאימים (ובכתיב מתאים) מתאר טור זה את הפונקציה $f(x)$. הנוסחה והטור משמשים לחישוב מספרי של ערכי פונקציות רבות—לוח-הלוגריתמים, הפונקציות הטריגונומטריות, המספרים e ו- π ועוד.

ביטויים לא-מסויימים הם ביטויים שצורתם $f(x)/g(x)$ או $f(x) - g(x)$ או $f(x) \cdot g(x)$ או $f(x)^{g(x)}$, וכש x שואף לערך מסויים x_0 או ל- ∞ לובשים הביטויים

האלה לכאורה את הצורה $\frac{0}{0}$ או $\infty - \infty$ או $0^\infty, \infty^0, 1^\infty$.

בתנאים ידועים אפשר לקבוע את "הערך האמיתי" של ביטויים אלה; גם דבר זה מושג בעזרת נוסחת טיילור.

החה"ד חוקר גם את הפונקציות של משתנים רבים. לשם הדגמה נניח קו פשוט K רציף וסגור במישור XOY . קו זה מחלק את המישור לשני תחומים: אחד סופי (פנימי, T) ואחד חיצוני המשתרע לאינסוף. לכל

לאחר הגדרה מתאימה של פונקציות אלמנטאריות אחדות חקירת תכונת הגזירות שלהן נוכל לחשב את לוח הגזירות האלמנטאריות:

פונקציה	נגזרת
(א) $f(x) = c$ (c גדול קבוע)	$f'(x) = 0$
(ב) $f(x) = x^n$ (n מספר ממשי)	$f'(x) = nx^{n-1}$

מקרים מיוחדים של (ב):

$f(x) = \frac{1}{x}$	$f'(x) = -\frac{1}{x^2}$
$f(x) = \sqrt{x}$	$f'(x) = \frac{1}{2\sqrt{x}}$
(ג) $f(x) = \sin x$	$f'(x) = \cos x$
(ד) $f(x) = \cos x$	$f'(x) = -\sin x$
(ה) $f(x) = \operatorname{tg} x$	$f'(x) = \frac{1}{\cos^2 x}$
(ו) $f(x) = \operatorname{ctg} x$	$f'(x) = -\frac{1}{\sin^2 x}$
(ז) $f(x) = \arcsin x$	$f'(x) = \frac{1}{\sqrt{1-x^2}}$
(ח) $f(x) = \arccos x$	$f'(x) = -\frac{1}{\sqrt{1-x^2}}$
(ט) $f(x) = \operatorname{arctg} x$	$f'(x) = \frac{1}{1+x^2}$
(י) $f(x) = \operatorname{arccotg} x$	$f'(x) = -\frac{1}{1+x^2}$
(יא) $f(x) = \log_a x$	$f'(x) = \frac{1}{x} \log_a e$

מקרה מיוחד של (יא):

$f(x) = \ln x$	$f'(x) = \frac{1}{x}$
(יב) $f(x) = a^x$ (a מספר חיובי)	$f'(x) = a^x \ln a$

מקרה מיוחד של (יב):

$f(x) = e^x$	$f'(x) = e^x$
--------------	---------------

בעזרת נוסחות אלה ניתן, איפוא, לחשב את הנגזרת של פונקציה, אם היא מוגדרת ע"י ביטוי הבנוי מן הפונקציות האלמנטאריות בעזרת פעולות-החשבון המקובלות, כגון הפונקציות האלגבריות (פולינומים ופונקציות רציונאליות ואי-רציונאליות) וגם פונקציות טרנסצנדנטיות רבות.

חקירת הנגזרת $f'(x)$ שוב יכולה לגלות בה את תכונות הרציפות והגזירות. אם $f'(x)$ גזירה, נקראת הנגזרת שלה "נגזרת מסדר שני" (לגבי $f(x)$), וציונה הוא $f''(x)$. כיוצא בו מוגדרת ה"נגזרת מסדר n" (n טבעי), אם קיימות הנגזרות בזו אחר זו עד הסדר n , וציונה הוא $f^{(n)}(x)$. בכתיב הדיפרנציאלי, שבו מסמנים $y = f(x)$, ציוני הנגזרות מן הראשונה עד ה-n-ית הם:

$$\frac{dy}{dx}, \frac{d^2y}{dx^2}, \frac{d^3y}{dx^3}, \dots, \frac{d^ny}{dx^n}$$

חישוב הנגזרות משמש לפתרון בעיות רבות בגאומטריה, במכאניקה ובפרקים אחרים בפיסיקה ובמדעים אחרים. במכאניקה, למשל, כל הקשור במושג "מהירות" מתבטא בחה"ד במושג "נגזרת". בגאומטריה נחקרות בעזרת הנגזרות תכונות רבות של עקומים, כגון בניית המשיק, תכונות הקמירות, העקמומיות, בעיות מאפסימום ומינימום ועוד.

ושטחו b^3 . נחלק את b ל- n חלקים שווים, שארפם b/n , ונבנה עליהם מלבנים פנימיים וחיצונים. סכום השטחים של המלבנים הפנימיים (S_n) קטן משטח הפרבולה S ; סכום החיצונים (S_n^*) גדול מ- S :

$$(א) S_n^* = \frac{b}{n} \left(\left(\frac{b}{n}\right)^2 + \left(\frac{2b}{n}\right)^2 + \left(\frac{3b}{n}\right)^2 + \dots + \left(\frac{nb}{n}\right)^2 \right) = \frac{b^3}{n^3} (1^2 + 2^2 + 3^2 + \dots + n^2)$$

$$(ב) S_n = \frac{b^3}{n^3} (0^2 + 1^2 + 2^2 + \dots + (n-1)^2)$$

וכיצא בו: $\lim_{n \rightarrow \infty} S_n = S$

סכום טור ריבועי המספרים הטבעיים מ-1 עד n הוא: $\frac{1}{2}n(n+1)$

ולפיכך: $S_n^* = \frac{1}{2}b^3 \left(1 + \frac{1}{n}\right) \left(2 + \frac{1}{n}\right)$

כש n גדל עד ∞ , שואפים ערכי S_n^* לגבול $\lim_{n \rightarrow \infty} S_n^* = \frac{1}{2}b^3$

גם ערכי S_n שואפים לגבול $\frac{1}{2}b^3$, שהרי $S_n^* - S_n = \frac{b^3}{n}$, וערך זה שואף לאפס אם $n \rightarrow \infty$. מאי-השוויון $S_n < S < S_n^*$ נובע: $\lim_{n \rightarrow \infty} S_n^* = \lim_{n \rightarrow \infty} S_n = S$

$S = \frac{1}{2}b^3$ א"א:

בעייתו ושיקוליו של ארכימדס ניתנים להכללה: אם $f(x)$ מוגדרת וחסומה בקטע $[a, b]$ ($a < b$) (צור 4) — כיצד אפשר להגדיר את מושג מידת השטח S הנמצא בין העקום K , המתאר את $f(x)$, ובין הקטע $[a, b]$? נחלק את הקטע ל- n קטעים חלקיים Δ_k (לאורך דווקא שווים ביניהם) לפי נקודות-חלוקה x_k ($k = 1, \dots, n$):

$$a = x_0 < x_1 < x_2 < \dots < x_n = b$$

כל: $\Delta_k = x_k - x_{k-1}$

נציין ב- h_k את החסם התחתון של $f(x)$ בקטע Δ_k ונחשב את הסכום

$$S_n = h_1 \Delta_1 + h_2 \Delta_2 + \dots + h_n \Delta_n = \sum_{k=1}^n h_k \Delta_k$$

S_n מביע את סכום השטחים של המלבנים הרשומים בין העקום K ובין הקטע $[a, b]$. אם n גדל ל- ∞ והגדול שבקטע עים Δ_k שואף לאפס, שואפים הערכים S_n לגבול מסוים. נציין עתה ב- H_k את החסם העליון של $f(x)$ בקטע Δ_k ונחשב את הסכום

$$S_n^* = H_1 \Delta_1 + H_2 \Delta_2 + \dots + H_n \Delta_n = \sum_{k=1}^n H_k \Delta_k$$

S_n^* מביע את סכום השטחים של המלבנים מעל לקטע $[a, b]$ המכסים את הקו K . הסכומים S_n^* שואפים גם הם לגבול מסוים. בתנאים מסויימים (התלויים בתכונות של $f(x)$) ייתכן שהסכומים S_n ו- S_n^* שואפים לגבול מסוים אחד S , שהוא המביע את מידת-השטח המבוקשת. אם נקבע בכל Δ_k ערך כל-שהוא ξ_k , נמצא

$$h_k \leq f(\xi_k) \leq H_k$$

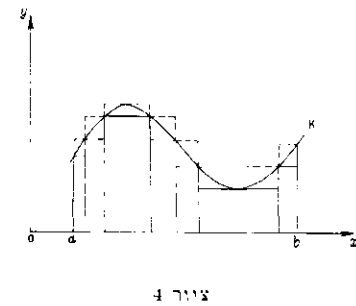

צור 4

נקודה N בתחום T מתאימים ערכי x ו- y הקובעים את מקומה במישור. אם לכל N ב- T מתאים ערך מסויים של גודל משתנה z , גודל זה הוא פונקציה $f(N)$ של N : לשון אחרת — של זוג הערכים x, y המתאימים ל- N : $z = f(x, y)$. במקרה זה עדיין ניתן להיעזר בתיאור גראפי במרחב של שלושה ממדים: אפשר לקבוע ציר שלישי ניצב בנקודה O למישור XOY ולקבוע מעל לכל N (במקביל ל- Z) את הערך המתאים ל- N ; נקבל מישטחים (ובתנאים מיוחדים — קווים עקומים) במרחב של שלושה ממדים. אי-אפשר להיעזר בתיאורים גראפיים כאלה במקרה של שלושה משתנים ויותר; אעפ"כ ניתן להבין את משמעות הציון $f(N)$ גם כש N תלוי בשלושה ערכים (x, y, z) או אף ביותר. פונקציות כאלה נחקרות תחילה בדרך האנלוגיה במקרה של משתנה אחד, אך אנלוגיה זו אינה שלמה: אמנם ההגדרה של תכונת הרציפות ומשפטים אחדים הקשורים בה דומים למה שנקבע לגבי פונקציה של משתנה אחד; אולם מושג הנגזרת כבר אינו פשוט במקרה של משתנים רבים. מכאן נובע המושג של נגזרת חלקית. הפונקציה $f(x, y)$ נחקרת תחילה כאילו היתה של משתנה אחד x (גודל קבוע), ואם קיימת נגזרת (לפי ההגדרה במקרה של משתנה אחד) היא מוגדרת כנגזרת חלקית לפי x של $f(x, y)$, וציונה f'_x (בכתיב דיפרנציאלי $\frac{\partial f}{\partial x}$). עתה נחקרת $f(x, y)$ כאילו y הוא המשתנה (x קבוע), ועי"כ מוגדרת „נגזרת חלקית לפי y “, וציונה f'_y (או $\frac{\partial f}{\partial y}$). הוא הדין לגבי נגזרות חלקיות מסדר שני, שציונן f''_{xy}, f''_{yx} (או $\frac{\partial^2 f}{\partial y \partial x}, \frac{\partial^2 f}{\partial x \partial y}$), (נגזרות חלקיות של f'_x) וגם f''_{yy}, f''_{xx} (או $\frac{\partial^2 f}{\partial y^2}, \frac{\partial^2 f}{\partial x^2}$), (נגזרות חלקיות של f'_y); וכך ממשיכים לגבי סדר שלישי וכו'. נוסחת-טילור (מורחבת למשתנים רבים) היא אמצעי חשוב לחקירת פונקציות כאלה.

ב. החשבון האינטגרלי (חא"ט) צמח מבחינה גאומטרית מן הבעיה של קביעת שטחה של צורה מישורית בעלת קר-גבול עקום או של קביעת נפחו של גוף בעל שטח-פנים עקום (מקבילה לה בעיה הפיסיקאית — ליית — לקבוע את אורך הדרך שעובר גוף נע בזמן מסויים, אם ידועה מהירותו בכל רגע). הרעיון היסודי של החא"ט כבר גלום בשיטת-המיצוי, שבה השתמש ארכימדס (ע"ע) לפתרון בעיות כאלה, שאחת מהן, למשל, היתה קביעת שטחה של הפרבולה $\frac{2}{3}$ משטחו של המלבן שבו היא רשומה. אולם לדרכו של ארכימדס לא נמצאו ממשיכים במשך כ-2000 שנה (ר' להלן, עמ' 130).

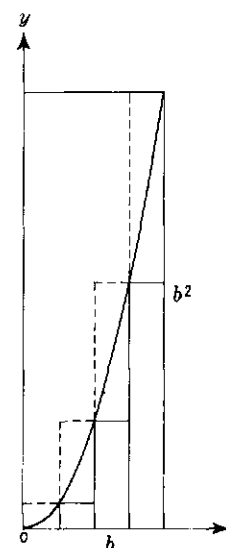

צור 3

היום ניתן לנסח את בעיית שטח-הפרבולה ואת פתרונה בידי ארכימדס כדלקמן: אם נוסחת הפרבולה היא $y = x^2$ (צור 3) ואורך בסיס המלבן שבו רשומה הפרבולה הוא b , גובה המלבן הוא b^2

קבוע C ; לפיכך $\varphi(\xi) = F(\xi) + C$. במקרה של $\xi = a$ מתקבל $\varphi(a) = 0$, ולפיכך $C = -F(a)$, ובמקרה של $\xi = b$ מתקבל

$$\int_a^b f(x) dx = F(b) - F(a)$$

זו היא „הנוסחה היסודית של החהה“ט. הפונקציה $F(x)$, שהנגזרת שלה היא $f(x)$, נקראת „פונקציה קדומה“ לגבי $f(x)$. גם כל פונקציה $F(x) + C$ — שבה C הוא קבוע כל-שהוא — היא פונקציה קדומה לגבי $f(x)$. הפונקציה $F(x) + C$ היא אינטגרל (שאינו מסויים) של $f(x)$: $\int f(x) dx = F(x) + C$ — בלי ציון הקצוות a ו- b . בקשת הפונקציה הקדומה $F(x)$, כשנתונה הפונקציה $f(x)$ שהיא הנגזרת של $F(x)$, היא עניין לחהה“ט. מבחינה זו החהה“ט הוא כעין „פעולה הפוכה“ לגבי החהה“ד. אם ידוע חישוב הפונקציה הקדומה, ניתן לחשב את ערך האינטגרל המסויים בעזרת הנוסחה היסודית. מן הנוסחה דמויית-המשוואה $dF(x) = f(x) dx$ נובעת הנוסחה $\int f(x) dx = F(x)$. שתיהן מביעות אותו היחס בין $F(x)$ ו- $f(x)$. הנוסחה השנייה היא פרי האינטגרציה של הראשונה, ואילו הראשונה — פרי הדיפרנציציה של השנייה. החישוב המעשי של פונקציות קדומות מתבסס על לוח האינטגרלים של הפונקציות האלמנטא-ריות:

$$\int x^n dx = \frac{x^{n+1}}{n+1} + C \quad (n \neq -1) \quad (א)$$

$$\int \frac{1}{x} dx = \ln x + C \quad (ב)$$

$$\int \cos x dx = \sin x + C \quad (ג)$$

$$\int \sin x dx = -\cos x + C \quad (ד)$$

$$\int \frac{1}{\cos^2 x} dx = \int (1 + \tan^2 x) dx = \tan x + C \quad (ה)$$

$$\int \frac{1}{\sin^2 x} dx = \int (1 + \cot^2 x) dx = -\cot x + C \quad (ו)$$

$$\int \frac{1}{\sqrt{1-x^2}} dx = \arcsin x + C = -\arccos x + C \quad (ז)$$

(שהרי $\arcsin x + \arccos x = \frac{\pi}{2}$)

$$\int \frac{1}{1+x^2} dx = \arctg x + C = -\operatorname{arccot} x + C \quad (ח)$$

$$\int a^x dx = \frac{a^x}{\ln a} + C \quad (ט)$$

$$\int e^x dx = e^x + C \quad \text{— ובמקרה מיוחד}$$

חישוב הפונקציות הקדומות נתקל בקשיים רבים. שיטות החישוב הרגילות מנסות להביא את הבעיה לאחת הנוסחות הרשומות בלוח האינטגרלים האלמנטאריים. להשגת מטרה זו אפשר להסתייע בנוסחות II—I (ר' לעיל, עמ' 127), וכן בנוסחות שלהלן.

החלפת המשתנה — אפשר להחליף בביטוי $\int f(x) dx$ את המשתנה x במשתנה אחר t , הקשור ב- x בקשר הפונקציוני $x = g(t)$. בתנאי ש- $g(t)$ גזירה וש- $g'(t)$ היא בעלת אינטגרל (לערכי t מתאימים):

$$\int f(x) dx = \int f(g(t)) g'(t) dt$$

האינטגרציה לחלקים — הנוסחה לחישוב הנגזרת של מכפלה (ר' לעיל, עמ' 122):

$$(f(x) \cdot g(x))' = f(x) \cdot g'(x) + g(x) \cdot f'(x)$$

הסכום

$$f(\xi_1)\Delta_1 + f(\xi_2)\Delta_2 + \dots + f(\xi_n)\Delta_n = \sum_{k=1}^n f(\xi_k)\Delta_k$$

$$S_n \leq \sum_{k=1}^n f(\xi_k)\Delta_k \leq S_n^*$$

לפיכך, אם S_n ו- S_n^* שואפים לגבול קבוע S , קיים גם השוויון

$$S = \lim_{n \rightarrow \infty} \sum_{k=1}^n f(\xi_k)\Delta_k$$

אם $\max \Delta_k \rightarrow 0$

גבול זה נקרא בשם „אינטגרל של $f(x)$ מ- a עד b “, וציונו הוא $\int_a^b f(x) dx$. זוהי הגדרת מושג האינטגרל המסויים לפי רימאן.

לא לכל $f(x)$ קיים גבול קבוע כזה. קיומו דורש ש- $S_n^* - S_n$ ישאף לאפס כש- $\max \Delta_k$ ישאף לאפס. נציין ב- $\tau_k = H_k - h_k$ את „התנודה“ של $f(x)$ בקטע Δ_k : אם $f(x)$ חסומה בקטע $[a, b]$, ואם קיים

$$S_n^* - S_n = \sum_{k=1}^n \tau_k \Delta_k \rightarrow 0 \quad (*)$$

כאשר $\max \Delta_k \rightarrow 0$, קיים האינטגרל $\int_a^b f(x) dx$ במקרה

זה הפונקציה $f(x)$ נקראת „בעלת אינטגרל לפי רימאן“ בקטע $[a, b]$; התנאי (*) הוא „התנאי של רימאן“ לקיום האינטגרל. הפונקציות הרציפות בקטע הסגור $[a, b]$, הפונקציות המונוטוניות החסומות וסוגים שונים אחרים של פונקציות מקיימות את התנאי של רימאן, ולפיכך הן בעלות אינטגרל. להשלמת ההגדרה נקבע עוד:

$$\int_a^a f(x) dx = 0; \int_b^a f(x) dx = - \int_a^b f(x) dx$$

התכונות היסודיות של האינטגרל המסויים נובעות במישרין כמעט מן ההגדרה:

I. אם C גודל קבוע, אז $\int_a^b Cf(x) dx = C \int_a^b f(x) dx$

II. אם $f(x)$ ו- $g(x)$ בעלות אינטגרל בקטע $[a, b]$, אז

$$\int_a^b (f(x) \pm g(x)) dx = \int_a^b f(x) dx \pm \int_a^b g(x) dx$$

III. אם $f(x)$ בעלת אינטגרל בקטעים $[a, b]$ ו- $[b, c]$, אז

$$\int_a^b f(x) dx + \int_b^c f(x) dx = \int_a^c f(x) dx$$

IV. אם $m \leq f(x) \leq M$

$$m(b-a) \leq \int_a^b f(x) dx \leq M(b-a)$$

V. אם $f(x)$ בעלת אינטגרל בקטע $[a, b]$, אז קיים גם האינטגרל מ- a עד ξ כל-שהוא בקטע, ובהשתנות ξ מופיע האינטגרל כפונקציה $\varphi(\xi)$ של ξ : $\varphi(\xi) = \int_a^\xi f(x) dx$. הפונקציה

$\varphi(\xi)$ היא רציפה בכל נקודה ξ בקטע; אם $f(x)$ רציפה בנקודה ξ , אז $\varphi(\xi)$ גם גזירה שם, וקיים: $\varphi'(\xi) = f(\xi)$. מכאן, שאם $F(x)$ היא פונקציה כל-שהיא בקטע $a \leq x \leq b$, שהנגזרת שלה היא $f(x)$, ואם $f(x)$ רציפה בנקודה $x = \xi$, אז $\varphi(\xi) = F(\xi) - F(a)$, שהרי $\varphi(\xi) = f(\xi) = F'(\xi)$, ומכאן — $\varphi'(\xi) - F'(\xi) = 0$ כל-י: $\varphi(\xi) - F(\xi)$ הוא גודל

חלקיים בעלי מידת-שטח Δ_k , H_k ו h_k הם החסם העליון והחסם התחתון של $f(x, y)$ ב Δ_k ; אם נמצא שהסכומים $\sum H_k \Delta_k$ ו $\sum h_k \Delta_k$ שואפים לגבול קבוע σ כשממדי כל ה Δ_k שואפים לאפס, ניתן לאמר ש $f(x, y)$ היא בעלת אינטגרל כפול מעל לתחום T :

$$\sigma = \iint_T f(x, y) dx dy$$

בדומה לכך אפשר להגדיר גם „אינטגרל משולש” או אינטגרל מכל סדר n לגבי פונקציות של n משתנים.

שימוש של החה"ט. נוסף על הדוגמות שהוזכרו משמשים פרקי החה"ט לפתרון בעיות רבות במאתמטיקה הטהורה והשימושית (פתרון משוואות דיפרנציאליות ועוד), בגאומטריה (חישוב שטחים ונפחים, חקירת משטחים וקווים עקומים), במכאניקה ובשאר פרקי הפיסיקה, וגם במדעים אחרים.

עם התפתחות תורת הקבוצות (ע"ע) ניתנה האפשרות להעמיק את ההגדרה של מושג האינטגרל. סוגים רבים של פונקציות, שאינן בעלות אינטגרל לפי רימאן, הן בעלות אינטגרל לפי ההגדרה של לבג (Lebesgue).

המחקרים בטופולוגיה (ע"ע) הביאו לביסוס חדיש, מעמיק ורבי-הקף, של כל תורת החה"ט; דבר זה נעשה בעיקר באסכולה הצרפתית של קבוצת בורבקי (ע"ע [כרך-מילואים]).

וע"ע משואה: משוואות דיפרנציאליות; פונקציה היסטוריה. אפשר לראות בשיטת המיצוי של הפיתאגוריים (ע"ע פיתגורס) ושל ארכימדס (ע"ע) את ראשית החה"ט. השיטה שבה חישוב ארכימדס את שטחם של עקומים נראית כאחד מפלאי החשיבה המדעית, ביחוד נוכח העובדה שלרשותו לא עמד הכתיב המודרני. שיטה זו הביאה אותו עד לסף החה"ט, אולם את הסף הזה לא עבר, והבאים אחריו אף לא המשיכו בדרכו. במשך 1900 שנים לא חלה התקדמות בפיתוח החישובים הגאומטריים האלה. רק במאה ה-17 התחיל קוֹלְיֵרִי (ע"ע) להשתמש בתיאור „הזרימה” של אלמנטים אטומיסטיים לחישוב שטחים ונפחים (1635). פרמה (ע"ע) פיתח שיטה למציאת גדלים קיצונים ע"י שינוי קל של משתנה במשוואה ואיפוס השינוי הזה לאחר מכן, תוך שימוש ב„משולש האפייני” (ציור 1), בסמנו את ניצביו A ו E (1638). גם פסקל (ע"ע), ג'ון וליס (ע"ע) ופרו (ע"ע), מורו של ניוטון, השתמשו במשולש הדיפרנציאלי, שבו סימן ברו את Δy ואת Δx ב e . וליס היה הראשון שהרחיב את האלגברה עד כדי אנאליזה ממש והשתמש בטורים אינ-סופיים ובמכפלות אינ-סופיות (1655). המאתמא-טיקן האסטרונום הסקוטי ג'ימז ג'רגורי (1638—1675) סימן באות σ גדל שנעלם במעבר גבולי (1667).

אולם כשיטה שלימה ומפותחת לא הומצא החה"ט אלא ע"י ניוטון (ע"ע) וליבניץ (ע"ע) סמוך ל1670. בשעתו התלקח ריביוצרים קשה וחרוף בין שני ההוגים הגדולים בדבר זכות-ראשוניות לגבי תגלית גדולה זו; פתח בו ניוטון בהאשמת ליבניץ, והריב הסעיר את עולם המדע. היום ברור ללא ספק, שניוטון וליבניץ הושפעו שניהם מקודמיהם, אך לא זה מזה, ושהם עשו את תגליתם כמעט באותו זמן וללא כל קשר ביניהם. מסתבר, שניוטון הקדים קצת את ליבניץ בהגות הרעיון (ניוטון — סוף שנות ה-60, ליבניץ — תחילת שנות ה-70), אולם ניוטון לא פירסם את שיטתו בדפוס אלא

ומכאן — $\int f(x)g'(x)dx = f(x) \cdot g(x) - \int g(x)f'(x)dx$. באמצעים מעטים אלה קשה עפ"ר לחשב את הפונקציה הקדומה, וקיימות שיטות מיוחדות לאינטגרציה של סוגים מסויימים של פונקציות. במקרים רבים אין הפתרון מושג אלא בדרך התחכמות חריפה. לא תמיד אפשר להביע את הפונקציה הקדומה בעזרת הפונקציות הידועות, ובקשר לכך נתגלו פונקציות „טראנסצנדנטיות חדשות” (כגון הפונקציות האליפטיות ואחרות). בחישובים רבים אפשר להיעזר בתורת הטורים האינ-סופיים.

החה"ט משמש לפתרון של בעיות גאומטריות מרובות. בדומה לבעיית הגדרת מושג מידת השטח והישוב שטח ששפתו קו עקום — אפשר, למשל, להגדיר את מושג האורך של קו עקום ולחשב אורך זה: אם קטע עקום נתון בנוסחה $y = f(x)$ מעל לקטע $[a, b]$ ו $f(x)$ היא בעלת התכונות הדרושות לקיום האינטגרל $\int_a^b \sqrt{1 + (f'(x))^2} dx$, אזי משמש אינטגרל זה כהגדרה וכאמצעי לחישוב האורך של הקטע העקום.

הרחבת מושג האינטגרל. האינטגרל המסויים לא הוגדר אלא לפונקציות חסומות ובקטע סופי; אך בתנאי התכנסות מתאימים אפשר להרחיב את ההגדרה. נניח מספר חיובי קטן ϵ ו $f(x)$ חסומה ובעלת אינטגרל בקטע $a \leq x \leq b - \epsilon$. גם אם $f(x)$ אינה חסומה כש ϵ שואף לאפס, ייתכן שהאינטגרל $\int_a^{b-\epsilon} f(x) dx$ שואף לגבול מסויים, ובמקרה זה ניתן להגדיר:

$$\int_a^b f(x) dx = \lim_{\epsilon \rightarrow 0} \int_a^{b-\epsilon} f(x) dx$$

כמו-כן, אם קיים $\int_a^\xi f(x) dx$ לגבי כל גדול a , ואם שואף האינטגרל לגבול קבוע כש $\xi \rightarrow \infty$, ניתן להגדיר:

$$\int_a^\infty f(x) dx = \lim_{\xi \rightarrow \infty} \int_a^\xi f(x) dx$$

בדומה לכך מוגדרים המושגים $\int_{-\infty}^a f(x) dx$ ו $\int_{-\infty}^\infty f(x) dx$.

שני משפטים הם בעלי חשיבות מעשית בחה"ט: משפט הערך הממוצע — אם $f(x)$ רציפה בקטע $[a, b]$, קיים לפחות ערך אחד ξ ($a \leq \xi \leq b$), הקובע את השוויון

$$\int_a^b f(x) dx = f(\xi) (b - a)$$

וכן, אם $f(x)$ רציפה בקטע ו $g(x)$ בעלת אינטגרל ובעלת סימן קבוע שם, קיים ξ המספק את הנוסחה

$$\int_a^b f(x)g(x) dx = f(\xi) \int_a^b g(x) dx$$

משפט ערך-הביניים — אם $g(x)$ מונוטונית בקטע $[a, b]$ ו $f(x)$ בעלת אינטגרל שם, קיים ערך-ביניים ξ הקובע את השוויון

$$\int_a^b g(x)f(x) dx = g(a) \int_a^\xi f(x) dx + g(b) \int_\xi^b f(x) dx$$

אינטגרל כפול. אם $f(x, y)$ היא פונקציה של שני משתנים, מוגדרת חסומה בתחום מישורי T בעל תכונות פשוטות מסויימות, אפשר להגדיר את המושג „אינטגרל כפול” בדרך דומה להגדרת האינטגרל לגבי משתנה אחד (ר' לעיל, עמ' 127): החתום T שוב מחולק ל n תחומים

עבר: מושג הדיפרנציאל (Bibliothecae Hierosolymitanarum, I) זיאל בהוראה [כתבי האוניברסיטה וביה"ספרים בירושלים, I], 1923; F. Cajori, *A Hist. of the Conceptions of Limits and Fluxions in Great Britain*, 1919; E. Hoppe, *Zur Gesch. d. Infinitesimalrechnung bis Leibniz u. Newton* (Jahresber. d. Dtsch. Math. Verein., 37), 1928; R. Courant, *Vorlesungen ub. Differential- u. Integralrechnung*, 1930²; St. Saks, *Théorie de l'intégrale*, 1933; F. Landau, *Fünf. in Differentialrechnung u. Integralrechnung*, 1934; G. Kowalewski, *Die klassischen Probleme d. Analysis d. Unendlichen*, 1938; C. B. Boyer, *The Concepts of the Calculus*, 1939; G. H. Hardy, *A Course of Pure Mathematics*, 1941²; E. T. Bell, *The Beginnings of Modern Mathematics* (The Development of Mathematics), 1945²; N. Bourbaki, *Éléments de Mathématique*, 1947 —; O. Toeplitz, *Die Entwicklung d. Infinitesimalrechnung*, 1949; R. Rothe, *Hoherer Mathematik für Mathematiker, Physiker u. Ingenieure*, I, 1949²; H. v. Mangoldt-K. Knopp, *Einl. in d. höhere Mathematik*, 1951¹⁰; B. И. Смирнов, *Курс высшей математики*, 1951; G. E. F. Sherwood-A. E. Taylor, *Calculus*, 1954³; A. E. Taylor, *Advanced Calculus*, 1955; K. Menger, *Calculus—A Modern Approach*, 1955²; A. Delachet, *Calcul différentiel et intégral*, 1956²; W. W. Sawyer, *What Is Calculus About?*, 1961; H. B. Dwight, *Tables of Integrals and Other Mathematical Data*, 1961¹; W. Gröbner-N. Hofreiter, *Integraltafel*, I-II, 1961¹.

חשבון-טעיות. כל מדידה בתחום מדעי-הטבע הניסויים —

אין מהימנותה מובטחת אלא במידת הדיוק המתאפשרת ע"י המתודה של המדידה. דיוק זה לעולם אינו מוחלט. התוצאות של מדידות שונות — שפוצעו כולן לכאורה בתנאים זהים — עשויות להיות שונות זו מזו בשיעורים שבטווח-הדיוק. כל גודל אינו בעל ערך ומשמעות במסגרת המדע — לשון אחרת: לא ניתן להסתמך עליו ולהשתמש בו בתורה מדעית — אלא אם ידועה מידת הוודאות שבו, ז"א: אם יש הערכה כמותית לטעות האפשרית בקביעתו. זה"ט הוא מתודה לקביעת הטעות שבהערכת פאראמטר על-סמך התוצאות של סדרה של מדידות, או הטעות שבחישוב פאראמטר מפאראמטרים אחרים המתקבלים מן התוצאות השונות של מדידות.

טעות היא הפרש בין הערך הנמדד או המחושב ובין הגודל האמיתי או גודל הסטטיסטי מתאים. מבחינים בין 2 מחלקות עיקריות של טעויות: (א) טעויות שיטתיות; (ב) טעויות מקריות.

מקור הטעות השיטתית הוא בגורמים מסויימים ידועים במערכת הנמדדת או במערכת-המדידה, שהם מסיטים את התוצאות הנמדדות מהערך הנכון לפי חוקיות ידועה למודד, אלא שמסיבות שונות אין הוא מבודד אותם מתהליך המדידה. במקרה זה נעשה זה"ט ע"י חישוב כמותי של הסטיה בהתאם לחוקיות הידועה.

טעויות מקריות הן מכלול כל הסטיות שלא נמצא להן גורם במערכת הנמדדת או במערכת המדידה, ולצורך החישוב מניחים שהן בכלל המקריות הסטטיסטיות. במספרים המציינים כמויות נמדדות או נאמדות מבחינים בין ספרה משמעותית — ספרה שיש בערכה ודאות, ובין ספרה לא משמעותית — שערכה המדוייק מוטל בספק. בשיטת הסימון ע"י חזקות של $10: a \cdot 10^{-n} (1 \leq a \leq 9)$. כל ספרה המופיעה ב a היא משמעותית. למשל: המספר בעל 4 הספרות 6250 מסומן — אם כל ארבעתן משמעותיות: $6.250 \cdot 10^{-3}$. שיטת הפיכת מספר בעל k ספרות, שמהן n הן ספרות משמעותיות ($n < k$), למספר בעל n ספרות שכולן משמעותיות, נקראת עיגול המספר.

לאחר שנים מרובות, ואילו פירסומיו המכריעים של ליבניץ כבר הופיעו לפני זה (1684/6). ההבדלים בין שיטותיהם של השניים בפיתוח החה"פ היו בעיקרם הבדלים שבניסוח בלבד. ניוטון הוכיח שאפשר לצמצם את בעיות התעקוב והיישור וקביעת מרכז-הכובד — לבעיית התירובוע, ולפתור אותן ע"י השימוש במושג ה"מומנטום" (= השינוי הרגעי [או הנקודתי]). הוא הורה כיצד להסיק את המהירות הרגעית של התנועה מן המרחקים שעבר הגוף הנע עד לכל רגע ורגע, וכן להפך — להסיק את המרחק מן המהירות; וזו אינה אלא תפיסה קינמאטית של הגזירה והאינטגרציה. את המשתנה x הגדל ברציפות — בחינת מרחק — קרא בשם fluens ("לאט", "זורם" — מונח המופיע כבר בחיבורי קודמיו), ואילו את המהירות — בשם fluxio ("זרימה"), וסימנה \dot{x} ; וזוהי — במונחינו אנו היום — הנגזרת של x (לפי הזמן t). ה"מומנטום" הוא פרופורציוני ל"פלוכסיה" — מעין מכפלת הפלוכסיה בגודל o הקטן לאינסוף; $\dot{x}o$; "מכפלה" זו זהה עם מה שאנו מכנים בשם הדיפרנציאל dx . ליבניץ השתמש במשולש האפייני של פאסקאל והנהיג את סימן האינטגראל "∫"; ב1675 רשם את המשוואה: $\int x dx = \frac{x^2}{2}$. שיטתו של ליבניץ היתה בהירה ונוחה יותר מזו של ניוטון, ובסופו של דבר זכו ניסוחיו להתקבל יותר מאלה של חברו ויריבו. אולם לא ליבניץ ולא ניוטון לא מיצו את הניתוח הלוגי של מושג-היסוד של החה"פ והסתפקו בשימוש בהם כאמצעי-חישוב יעילים, ובדרך זו הלכו אחריהם רוב המאתמטיקנים עד המאה ה19.

את המונח "אינטגראל" הנהיג יעקב I ברנולי (ע"ע), שתרם הרבה לפיתוח השיטה החדשה. ה-*Lectiones mathematicae* של יזהן I ברנולי היו ספר-הלימוד הראשון של החה"פ; הוא נכתב ב1691/2, אך לא הופיע אלא ב1742. אוילר (ע"ע) ולגרנז' (ע"ע) קידמו את המתודה החדשה ופתרו באמצעותה בעיות רבות של הגאומטריה, של טורים ושל המכאניקה. לאגראנז' קבע את הציון $f'(x)$ לפונקציה הנגזרת. אולם עדיין לא היתה המשמעות הלוגית המדוייקת של החה"פ ברורה כל צרכה, אע"פ שנסיונות רציניים בכיוון זה נעשו בעיקר ע"י ד'אלמבר (ע"ע). רק קושי (ע"ע) נתן הגדרה מדוייקת של האינטגראל המסויים של פונקציות רציפות והוכיח את מציאותו, וכן ביצע חקירה מדוייקת של התכנסות טורים ושל דרכי החשבון בהם. — באמצע המאה ה19 הרחיב רימן (ע"ע) את הטיפול האינפיניטסימאלי גם על הפונקציה הלא-רציפה וקבע את התנאים ההכרחיים והמספיקים למציאות האינטגראל שלה. במאה ה20 בוצעה בידי לבג (ע"ע) הכללה של החה"פ באופן שהוא מקיף גם סוג של פונקציות, שלפי רימאן אין להן אינטגראל. לאחרונה (1949) קידם ל. שווארץ את התאוריה של החה"פ ע"כ שייחם דמויי-נגזרות לפונקציות בלתי-גזירות.

לפנים יוחד לימוד החה"פ לחינוך המאתמטי "הגבוה". היום הוא נלמד בב"ס תיכוניים, וכל חינוך אוניברסיטאי במאתמטיקה פותח בהרצאות ותרגילים במקצוע זה.

א. ה. פונקל, מבוא למתימטיקה, א, פרקים ט"ב, 1942; י. לדינוסקי, חשבון דיפרנציאלי וחשבון אינטגרלי, 1962; ז. תוחמן-ש. פ. קלעי, חשבון דיפרנציאלי ואינטגרלי, 1962; H. Cohen, *Das Princip d. Infinitesimal-Methode u. seine Geschichte*, 1883; J. Hadamard, *La notion de différentielle dans l'enseignement* (Scripta Universitatis atque

בקביעת מחירי-מכירה לגבי המוצרים; (ד) בקבלת החלטות לגבי תכניות שונות לעתיד או לגבי בחירת דרך-הפעולה הנאותה לביצוע תכנית מסויימת. — (8) חשבות — החשב הכללי של האירגון הוא האחראי לפונקציה החשבר-גאית בכללה, והוא עפ"ר חבר בהנהלה, היועץ לה בעניינים הפינאנסיים-חשבונאיים; החשבות היא תחום-התמחות חשבונאי מיוחד במסגרת הח'. מן העוסקים בו נדרשים ידע ונסיון חשבונאי ומינהלי מקיף ושלם.

„הח' היא אמנות הרישום, המיון והריכוז, בצורה משמעותית ובמונחים של כסף, של פעולות ואירועים, שבחלקם — לפחות — יש להם אופי פינאנסי, והאינטרפרטציה של תוצאותיהם“: לפי הגדרה זו (של אגודת רואי-החשבון באה"ב) הח' היא בחלקה אמנות ובחלקה ידע. לאמיתו של דבר, קשה להביע את כל האספקטים של פעולות ואירועים כלכליים במונחים של כסף בצורה משמעותית. משום-כך נוהגים להכניס בתהליך הרישום פישוט מסויים, המביא למיגבלות בשיטה. שיטת הרישום אינה יעילה אלא במידה שאפשר לראות ולהבין באמצעותה מה הם הפעולות והאירועים שאותם היא טוענת להציג. יש קוראים לח' „שפת-העסקים“; לימוד הח' דומה בעיקרו ללימוד שפה חדשה.

למהותה של הח' אספקטים שונים: (1) האספקט ההיסטורי — הח' בעיקרה היא סיפור דברים שקרו, רישום הפעולות והאירועים באופן כרונולוגי, בצורה הניתנת לביקורת ולבדיקה בעתיד; המספרים אינם אלא חלק של המתודה. (2) האספקט הלשוני — שפת הקיצור שבה משתמשים לתרגום הפעולות והאירועים ברישומם. (3) האספקט האמנותי — הצד של כושר הביצוע, הדורש מומחיות ונסיון. (4) האספקט ההגיוני — מערכת של עקרונות-יסוד, שניתן להפעילם בשיטת-הגיון לפתרון הבעיות השונות.

תולדות הח'. יש להגיה, שכבר לפני 5,000 שנה היתה הה' משמשת במסופוטמיה; תחילתה היתה, כנראה, בעת שהחלו סוחרים או ספסרים להשתמש בפעולותיהם בכספי אחרים, או בעת שהאחריות לכספים נמסרה בידי אחרים שלא היו בעליהם הישירים. גם באירופה היתה הח' בשלביה המוקדמים „פנקסנות של נציגים“: נותן הדו"ח רשם כהעמסה על עצמו את הערכים שלהם נעשה אחראי, ורשם כפירוק מעצמו כל ערך שנשתחרר מאחריותו מסיבה כל-שהיא.

לאחר שנתפתחה מהותם של העסקים וזיקתם לאנשים שונים, הוצרכה הח' להשתנות ולהתפתח. הח' החלה לשמש את צרכי המלווים והבנקאים בפעולותיהם, כשהוסיפו הבנקאים על עסקיהם את המסחר במיצרכים, נעשו הרישומים מורכבים יותר. זו היתה בעצם „ח' היסטורית“; ההתקדמות המתודולוגית החשבונאית באותה תקופה באה בדרך הנסיון והטעיה. על רקע זה התפתחה הח' המודרנית, שתוארה לרא-שונה במסה של לוקה פציולי (L. Pacioli) ב-1494 בווניציה בשם De Computis et Scripturis („על חשבונות ורישור מי“). חיבור זה כולל תיאור של תהליך הרישום הדו-צדדי והצעת „עקרונות“ ו„כללים“ בצורה העשויה להיכלל גם בספרי-הלימוד המצויים היום — בשינויי-לשון קלים בלבד.

עד סוף המאה ה-19 לא התפתחה הח' אלא במעט, בראש וראשונה ע"י התאמת השיטה האיטלקית לצרכים הקיימים במדינות השונות, בעיקר כתוצאה מן החוקים שדנו בפשיטות-הרגל — שהחלו להיות נפוצות במאה ה-17 —

כטעות מוחלטת מוגדר ההפרש שבין המספר הנאמד והמספר הוודאי; כטעות יחסית — המנה

$$\frac{\text{טעות מוחלטת}}{\text{מספר ודאי}}$$

הטעות היחסית אינה תלויה ביחידות-המדידה או בפוזיציה של הנקודה העשרונית. היא מבטאת את הערכת הוודאות בצורה הנכונה ביותר, וערפה ניתן, בדרך-כלל, באחוזים. אם P הוא הספרה המשמעותית הראשונה במספר בעל n ספרות משמעותיות, הטעות היחסית אינה עולה על $1/2 P \cdot 10^{-n}$. לפי זה, מספר הספרות המשמעותיות קובע את מידת הדיוק במספר.

אם T הוא גודל כלשהו התלוי בערכי סדרת המדידות t_1, t_2, \dots, t_n שהם גדלים בלתי-תלויים, ואם ΔT הוא הטעות המוחלטת בקביעת ערך T, ו- Δt_i הטעות המוחלטת בקביעת t_i , נניח בקירוב ראשון:

$$\Delta T \approx dT, \quad \Delta t_i \approx dt_i$$

$$\Delta T \approx dT = \sum_i \frac{\partial T}{\partial t_i} dt_i \approx \sum_i \frac{\partial T}{\partial t_i} \Delta t_i$$

אם, למשל, $T = t_1 + t_2$, נמצא: $\Delta T = \Delta t_1 + \Delta t_2$. כלר: השגיאה המוחלטת של סכום היא סכום השגיאות המוחלטות של המחוברים.

$$\text{אם } T = t_1 \cdot t_2, \text{ נמצא } \Delta T = t_2 \Delta t_1 + t_1 \Delta t_2$$

$$\left| \frac{\Delta T}{T} \right| = \left| \frac{\Delta t_1}{t_1} \right| + \left| \frac{\Delta t_2}{t_2} \right|$$

הטעות היחסית של מכפלה היא סכום הטעויות היחסיות של הכופלים; והוא הדין לגבי הערך המוחלט של הטעות היחסית של מנה.

וע"ע סטטיסטיקה.

א. מ. ל.

חשבונאות (אנגל' accounting, צרפ' comptabilité, גרמ' Rechnungswesen)

שיטה לאספקת נתונים על אירועים כלכליים של אירגון, לניהול המשקי, למעקב אחרי פעולותיו ולהערכת תוצאותיהן. ואלה העבודות הנכללות בח':

- (1) התקנת המערך החשבונאי — תיכנון מערכת הטפסים ורשומות-החשבון, שבהם יירשמו פעולות האירגון הדורש את המערך. — (2) רישום — הפעולות נרשמות בטפסים וברשומות-החשבון בשיטות שונות — מרישום בעט עד השימוש במיתקנים אלקטרוניים. — (3) הכנת דו"חות כספיים — לתקופות קצובות, על-סמך החומר שנצטבר ברשומות-החשבון, על המצב הכספי של האירגון ועל תוצאות פעולותיו. — (4) ביקורת — מומחים סוקרים את פעולות האירגון ובודקים את הרישומים ואת הדו"חות, כדי למנוע מעילות או שגיאות וכדי לוודא שהרישומים והדו"חות הוכנו בהתאם לעקרונות חשבונאיים מקובלים ובהתאם למדיניות שקבע לעצמו האירגון. — (5) ח' מיסים — על כל אירגון להחזיק רישומים הנדרשים ע"י חוקי-המיסים השונים. — (6) תקציב — הכנת התקציב (התחזית והתכ-נית לעתיד) אינה מתפקידו הבלעדי של החשבונאי, אולם בשל שליטתו ברישומים ובנהלים החשבונאיים ובאינפורמאציה על העבר הוא שותף חשוב בביצוע פעולה זו. — (7) ח' עלות — איסוף ורישום של הנתונים על הייצור, ולעתים גם על המכירות, לשם סיוע להנהלה: (א) בקביעת ערכו של מלאי המוצרים שיוצרו או שנמצאים בתהליך הייצור; (ב) בפיקוח על פעולות הייצור או השיווק; (ג)

אינם ערוכים בספר מסויים, אלא מתפרסמים מפעם לפעם לפי הצורך ע"י אגודות רואי-החשבון או החשבונאים בארצות השונות, וכן ע"י גופים ממשלתיים מסויימים, כגון שלטונות-המיסים השונים, הגופים הממונים על הנפקת מניות וגופים המפקחים על פעילויות כלכליות שונות. אולם פוסטולאטים מסויימים מופרים מזה שנים רבות, והתקנים מפותחים בהתאם להנחות-יסוד חשבוניות. אין חולקים על הצורך במסגרת בסיסית שתשמש יסוד לעקרונות ולנהלים החשבונאיים, אולם קיימים חילוקי-דעות בשאלה, אם תנאי מסויים חשובים עד כדי לזכות בסטאטוס של מושג חשבונאי בסיסי או הנחה חשבונאית בסיסית.

מושגי-היסוד המקובלים ביותר הם: (1) המדידה בכסף — בח' נרשמות רק העובדות שניתן להביען במונחים כספיים. דבר זה כופה מיגבלה חמורה על הדו"חות החשבוני-גאיים, שאינם כוללים דברים שאי-אפשר להביעם במונחים כספיים, כגון הנהלה טובה ועובדים מסורים. — (2) הישות העסקית — רשומות-החשבון מוחזקות בשביל הישות העסקית, להבדיל מן האנשים הקשורים בה. — (3) העסק החי — הח' מניחה שהעסק יוסיף לפעול תקופה ארוכה בעתיד, פרט למקרים שלגביהם קיימות ראיות סותרות. על יסוד הנחה זו אין הח' נותנת דו"ח על "ערכו השוטף" של העסק. — (4) העלות — האמצעים שבבעלות העסק נקראים בשפת הח' "רכוש". מושג יסודי אחר הקרוב למושג העסק החי (3) הוא, שהרכוש נרשם כרגיל ברשומות-החשבון לפי העלות או המחיר שבו נרכש.

למעשה משתמשים במושגים האלה תוך התחשבות במוסכמות מקובלות, שהחשובות ביניהן הן: (א) העקביות — במסגרת-היסוד יש למעשה דרכים שונות לרישום אירועים מסוג מסויים, ואם אין הדרך שנבחרה עתידה לשמש אף בתקופות מאוחרות יותר — קשה יהיה לערוך השוואה בין התקופות השונות. (ב) השמרנות — בשעה שהחשבונאי יכול לבחור — במסגרת המושגים — בין דרכים שונות לרישום אירוע מסויים, עליו לבחור בדרך המראה את הרכוש או זכויות הבעלים בערכים נמוכים יותר. (ג) החשיבות — חשבונאים אינם מנסים לדייק ברישום אירועים חסרי-חשיבות, שתוצאות רישומם אינן מצדיקות דיוק.

בעקבות שינויים כלכליים וחברתיים, ובפרט העליה המתמדת ברמת המחירים ברוב ארצות-העולם, אין במושגי-היסוד ובמוסכמות, בחלקם, כדי לספק את כל הצרכים. לפיכך נערכים דיונים מתמידים על הדרכים לתיקון המצב — אם ע"י שינוי מושגי-היסוד והעקרונות המתבססים עליהם, אם ע"י השארתם תוך השלמה ע"י אינפורמציה נוספת.

מיגבלות הח'. הח' אינה מדע מדוייק — בחלקה היא אמנות. בתוך מסגרת העקרונות, מושגי-היסוד והמוסכמות ניתן לרשום אירועים והשפעתם בצורות שונות. סטאנדארטיזציה קשוחה יותר — ספק אם תאפשר לח' לספק את הדרישות השונות של הנזקקים לה. — מוצרה הסופי של הח' הוא — דו"חות למטרות כלליות, וכל הנזקקים להם צריכים להשלים באינפורמציה נוספת בהתאם למטרה המיוחדת הדרושה להם.

על הטכניקה של הח' — ע"ע פנקסונות.

ז. בנטוב, בקרת חשבונות בחברות בע"מ, א"ב, תשכ"ב — תשכ"ג³; מונחי החשבוניות (זכרונות האקדמיה ללשון

מהופעת חברות, מצרכי המיסוי ומן המהפכה התעשייתית. התפתחות גדולה חלה בתחום הח' בסוף המאה ה-19 בעקבות הגידול הרב בחברות (ע"ע חברה, עמ' 80/1) ובהשקעות הציבור בניירות-ערך של חברות אלו, כשנוצר הצורך בפיקוח מינהלי על פעולות הייצור ובהגנה על ציבור המשקיעים מפני הצגה מטעה של נתונים פינאנסיים ע"י מנהלי החברות. בתחילת המאה ה-20 חלה התפתחות נוספת של ח' העלות, שבאה לספק את צרכי התעשייה, שהחלה בייצור המוני, ובעקבות ההתחרות שבאה בעקבותיה. התפתחות זו הביאה גם לאירגון הפיקוח הפנימי השיטתי ולצורך בתיקצוב. גם היום מוסיפה הח' להתפתח לאור הדרישות והצרכים המתעוררים עקב התפתחות העסקים, דרישות החוק, ההתפתחויות הטכנולוגיות וצרכי המינהל. בעבר שימשה הח' בעיקר את צרכיהם של בעלי-העסקים; היום היא מקובלת גם בשטחים אחרים.

תפקידה הראשוני של הח' הוא להקל על ניהול פעילות כלכלית. תפקיד זה מבוצע בשני שלבים: (א) מדידתם ורישומם המסודר של נתונים כלכליים; (ב) העברת תוצאות תהליך זה לגופים המעוניינים בהן.

שתי שאלות הועמדו בפני החשבונאים בעבר: (1) מה היה הרווח שנוצר מפעולות האירגון בתקופה מסויימת? (2) מה היה מצבו הכספי של האירגון בזמן מסויים? את התשובות סיפקה הח' בדו"חות הכלליים: חשבון הרווח וההפסד והמאזן. לפעמים יש להציג את הנתונים הפינאנסיים מנקודות-מבט שונות, כדי שאפשר יהיה לשקול אפשרויות-פעולה שונות, תשובות ונתונים על שאלות ומקרים אלה מספקת הח' בצורה של דו"חות ל"מטרות מיוחדות". קיימת גם האבחנה בין ח' פינאנסית לבין ח' מינהלית: הח' הפינאנסית מטרתה הראשונית היא לספק אינפורמציה פינאנסית לגופים שמחוץ לאירגון — בעלי-מניות, בנקאים, גותני-אשראי ומשרדי-משלה; הטכניקות, הכללים והמוסכמות, שלפיהם נאספים הנתונים הפינאנסיים ונערכים הדו"חות, משקפים את צרכי הגופים החיצונים האלה. הח' המינהלית מספקת את צרכי המנהלים הנזקקים לאינפורמציה כספית, כדי לבצע את תפקידם בפעילות; חלק מאינפורמציה זו כלול כבר בח' הפינאנסית, אולם חלק ממנה יש לקבל בצורה אחרת.

הח' והמחקר הכלכלי מטפלים לעתים קרובות באותן בעיות מנקודות-מבט שונות. החשבונאים סיגלו לעצמם חלק מן הטרמינולוגיה של הכלכלנים, והכלכלנים סיגלו לעצמם חלק מן הטרמינולוגיה החשבונאית ומשתמשים בנתונים חשבונאיים במרבית מחקריהם ובפתרון הבעיות העומדות בפניהם. תחום משותף לשני המקצועות הוא הכלכלה הלאומית.

עקרונות חשבונאיים. כדי שתוכל הח' לשמש כ"שפת-העסקים" היא זקוקה לכללים מוגדרים, שאמנם משתנים עם השתנות צרכיה של החברה. הכללים והמוסכמות של ח' הם "עקרונותיה". עקרונות חשבונאיים הם בחינת תקנים, הדרושים כדי שתוכל הח' להיות לעזר לכל הנזקקים לה ולכל הנעזרים עליה. עקרונות חשבונאיים אינם קובעים בדיוק כיצד יש לרשום כל אירוע, ואין עקרונות שווים לגבי כל האירגונים, קבלתו של עקרון או נהל חשבונאי תלויה במידת עמידתו במבחן של שלושה קריטריונים: תועלתיות, אובייקטיביות ומעשיות. העקרונות החשבונאיים

שלה. מרכיביה אף פועלים — בדומה לנורונים — לפי עקרון „הכל או לא-כלום“ ובצורה קצבית. ז"א תוך חילופי רגעי פעולה ורגעי-מנוחה. משום כך זכו מיתקנים אלה לכינוי „מוחות אלקטרוניים“; בנייתם וחקר תנאי-פעולתם ומידת יכולתם תורמים היום הרבה לחקר הנורופיסיולוגי של המכאניזמים המוחיים. מצד שני עוררו פעולתם השגיהם בציבור הרחב — ולפעמים גם בקרב בעלי-המקצוע ובין פילוסופים והוגים — רעיונות וזיכוחים בדבר המציאות או האפשרות של „אינטליגנציה מלאכותית“ ובדבר האפשרות של הסבר מכאניסטי של התהליך הפסיכי של החשיבה; בוויכוחים אלה גלום במידה רבה עירבוב של מושגי החישוב (ביתר דיוק — של הייצוג המכאני של החישוב) ושל החשיבה (ע"ע קיברנטיקה).

י. ל.

מה"ח מתחלקות לשני טיפוסים עיקריים: מחשבי דימוי ומחשבים סיפורתיים; יש גם טיפוסים מרוכבים.

(1) מחשב-דימוי (אנאלוגי) מייצג מספרים ע"י גדלים המשתנים ברציפות ומספק מודל למערכת הנמדדת. הצורה הפיסיקאלית של האנאלוג דומה לפעמים למערכת הנמדדת, אבל, בדרך-כלל, הדמיון מבוסס על שוויון-ערך מאתמאטי בלבד בין התלות ההדדית של משתני המחשב ובין זו של משתני המערכת הפיסיקאלית.

שימוש העיקרי של מחשבי-דימוי הוא בחקירת מערכות הניתנות לתיאור ע"י משוואות דיפרנציאליות רגילות. כמו-כן השתמשו בטכניקות הדימוי לפתירת משוואות דיפרנציאליות חלקיות ומערכות של משוואות קוויות, וכן למציאת שרשים של פולינומים. יש מחשבי-דימוי רבים למטרות ספציפיות, כגון בקרת אש, תכנון מטוסים וכד'.

סרגל-החישוב (ע"ע לוגיקה), שהומצא במאה ה-17, הוא מחשב-דימוי הראשון שבו השתמשו בממדים נרחבים. במאה ה-19 פותחו מכשירים לאינטגרציה ולפתירת

משוואות דיפרנציאליות רגילות בשיטות דימוי. רק ב-1915 הוחל בפיתוחו של מחשב-דימוי השימושי הראשון לפתירת משוואות דיפרנציאליות רגילות — המנתח הדיפרנציאלי המכאני, שממנו התפתח המנתח הדיפרנציאלי האלקטרוני לשימוש כללי. במכונות אלה השגיאה בחישוב בצעד יחיד נעה בין 0.02% ל-3%, הכל לפי טיב הפעולה המתמאטית הקשורה באותו צעד ובטיב המרכיב; אולם קביעת הדיוק הכללי, שיש לצפות לו בפתרון מסויים, היא קשה. זמן הפתרון אינו תלוי במהות הבעיה הנפתרת. אבל מספר צעדי החישוב עולה פחות או יותר במקביל לדרגת הסיבוך של הבעיה. היתרון העיקרי בשיטות הדימוי הוא שזמן הפתרון הנדרש הוא קצר; לאחר שבעיה מסויימת נערכה במחשב-דימוי, ניתן לחקור פתרונות למספר רב של פארא-מטרים של המערכת במשך זמן קצר מאד.

(2) מחשבים סיפורתיים (דיגיטליים) — והם הנקראים, בדרך-כלל, מחשבים סתם — מייצגים מספרים ע"י

העברית, ד-ח), תשכ"ב; J. Greifzu (Hrsg.), *Das neue zeitliche Rechnungswesen*, 1954²; J. Thielland, *Traité de comptabilité technique, juridique, économique*, 1954; M. Backer (ed.), *Handbook of Modern Accounting Theory*, 1955; A. C. Littleton - B. S. Yamey, *Studies in History of Accounting*, 1956; V. Z. Brink - J. A. Cashin, *Internal Auditing*, 1958²; A. W. Holmes, *Auditing*, 1959²; D. R. Anderson-L. A. Schmidt, *Practical Control-ship*, 1961²; G. Shillinglaw, *Cost Accounting. Analysis and Control*, 1961; W. Pickles, *Accountancy*, 1961³; H. A. Finney - H. E. Miller, *Principles of Accounting*, 1963²; R. N. Anthony, *Management Accounting*, 1964²; G. A. Welsch, *Budgeting, Profit Planning and Control*, 1964². דג. ה.

חשוב, מכונות (computer). מיתקן המסייע לביצוע חישובים מאתמאטיים או כל שיקול לוגי מעין-

מאתמאטי. עקרון פעולתה: החיבורים בין חלקי המכונה מייצגים הקשרים לוגיים, באופן שהתוצאה של פעולת המכונה — לאחר הפעלתה ע"פ נתונים התחלתיים מסודיימים — מציגה את ההסק החישובי או הלוגי מנתונים אלה. עקרון-פעולה זה משותף למכונות-החישוב מן הטיפוס הישן ולמחשבים האלקטרוניים החדשים. אולם המכונות הישנות הופעלו ביד, והחיבורים בין חלקי-המכונה היו מכאניים, באופן שהעברת הפעולה מחלק לחלק בוצעה אף היא באמצעות מיתקנים מכאניים: קפיצים, מנופים, גלגלים וכו'. לפיכך נמשכה שרשרת-הפעולות — מעריכת הנתונים ההתחלתיים עד לתוצאה הסופית של הפעולה המכונה — זמן ארוך-יחסית, ועיקר חשיבותו של מיתקן מסוג זה היתה בהקלת עבודת החישוב ולא ברווח-הזמן. מיפנה מכריע בטכניקה של מכונות-החישוב חל עם המצאת המיתקנים האוטומאטיים, שחלקיהם הם שופרות אלקטרוניות. מרכיבים אלה מחוברים זה לזה תוך יצירת „רשת לוגית“, כשהפעילות החשמלית הנפלטת מאחד מהם נקלטת ע"י אחרים הקשורים בו ועשויה להפעיל אותם. רשת זו מחקה מבחינה פורמאלית את המיבנה של מערכת העצבים (ע"ע), על הנורונים והסינאפסות

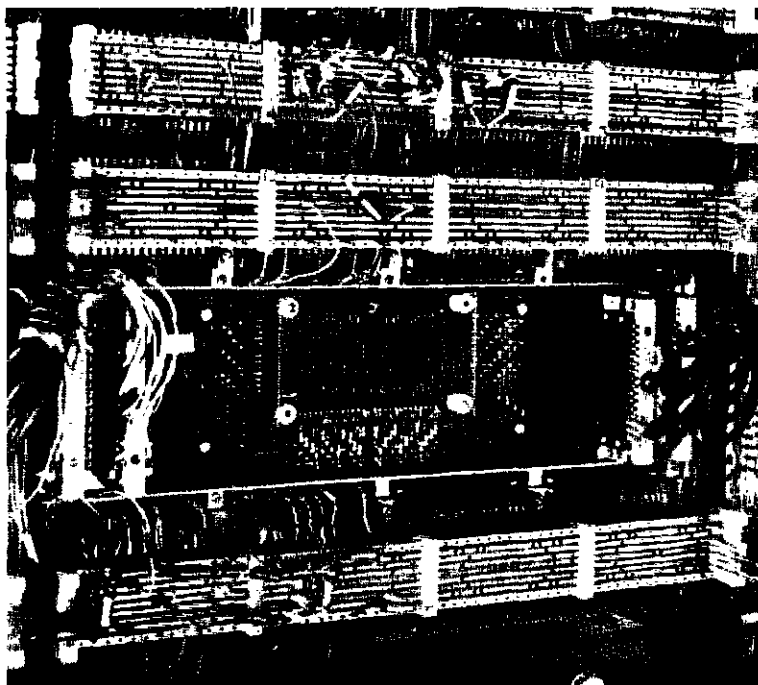

ציור 1. לוח התיכורים כמחשב אלקטרוני

בתוספת צורת הערך המוחלט. המשלימים יכולים להיות או משלימי-1 או משלימי-2 במכונות הבינאריות, או משלימים 9 או 10 בעשרונית. לכמה מחשבים יש יתרון של אפשרות פעולה במספרים בעלי מספר של ספרות שהוא כפול ממספרן במספרים בעלי הדיק הרגיל.

המחשב הסיפרתי הקלאסי בנוי מהיחידות הלוגיות האלה: יחידה אריתמטית, יחידת-בקרה, זכרון ראשי, יחידות כניסה ויציאה (מבוא ומוצא) וזכרון-עזר. היחידה האריתמטית, המקבילה למחשב-היד בחישובים מכאניים, מורכבת מתאים אחרים, שבהם מבוצעים החישובים במספרים. הפעולות האפשריות הן חיבור, חיסור, כפל ובדרך-כלל גם חילוק. בחיבור — מבוצעים ביחידה האריתמטית פעולות לוגיות ומהלכי-אינפורמציה שונים, כגון הזזה, השוואה ובחירה. פעולות אריתמטיות מבוצעות הן בדרכי „הנקודה הצפה” הן בדרכי „הנקודה הקבועה”. מהירויות אפייניות של פעולה במכונות מהירות הן $5\mu s$ לפעולת-חיבור אחת ו- $50\mu s$ לפעולת-כפל אחת. במכונות בעלות מהירות בינונית מהירויות הן כעשירית משיעור זה, ובמכונות בעלות מהירות גבוהה הן גדולות ממנו פי 10. במכונות מהירות מבוצעות פעולות אריתמטיות במקביל, בעוד שבאיטיות הן מבוצעות בזו אחר זו.

הזכרון הראשי מורכב מקבוצה של תאים, שבהם מאוחסנת אינפורמציה. אינפורמציה זו צורתה — נתונים מספריים או אלפביתיים או הוראות מוצפנות. כל תא הוא בעל כתובת-זיהוי; במחשבים בעלי אורך-מלה קבוע הוא מכיל מספר או קבוצת הוראות, במחשבים של מלים בעלות אורך משתנה — רק סימן אחד בלבד. ברוב הזכרונות אפשריות קריאה (הוצאת אינפורמציה) בלי לפגוע בקיים, וכתובה הניתנת למחיקה. יש זכרונות הניתנים לקריאה בלבד; זכרונות אלה מהירים וזולים יותר מזכרונות של קריאה וכתובה. היום רוב הזכרונות עשויים גרעינים מאגניטיים בעלי זמני-כניסה מסדר-גודל של $2\mu s$, כבר נמצאים בשימוש גם זכרונות בצורת לוחית דקות, שזמני-כניסתן הם מסדר-גודל של $0.3\mu s$. הממדים האפייניים לזכרונות הם: במחשבים גדולים — 32 אלף מקומות למלים בעלות 36 ספרות בינאריות, במחשבים קטנים — 20 אלף סימנים. למחשבים אחרים יש זכרון מיוחד נוסף, שבו ניתנת לשימוש רק המלה שאוחסנה אחרונה; ברגע שהיא נקראת, היא מוצאת ממנו, והמלה שלפניה נעשית זמינה.

במחשבים שונים יש אמצעי-זכרון שימושיים נוספים, אבל הם נחשבים, בדרך-כלל, כזכרונות-עזר. אע”פ שמחשבים אחדים מנצלים אותם כזכרונות עיקריים, תופים מאגנטיים הם בעלי קיבול שבין 1,000,000 ל-66,000,000 סימנים, זמן-כניסה של 8.6 עד 35 מיקרו-שניות ומהירות-החלפה של 10,000 עד 350,000 סימנים לשניה. בדיסקיות מאגנטיות משתמשים בהרבה מתקני-חישוב הדורשים זכרון בעל קיבול גדול לא-מכוון, זכרון טיפוסי של דיסקיות מאגניטיות, עשוי 20 דיסקיות, יכול להכיל 100,000,000 סימנים, כשזמן-הכניסה הממוצע הוא $20\mu s$, ומהירות-ההעברה — 100,000 סימנים בשניה. זכרון-העזר הנפוץ ביותר הוא הסרט המאגנטי; קיבולו מ-1,000,000 עד 15,000,000 סימנים-מלים לסרט, כשמהירויות-ההעברה נעות בין 15,000 ל-300,000 מלים בשניה. חסרונו העיקרי בהשוואה לדיסקיות הוא שהאינפורמציה נרשמת על הסרט בסדרה ומן ההכרח

אמצעים החופסים מצבים בודדים, שניהנים לספירה. בעוד שמחשבי-דימוי מוגבלים לבעיות הניתנות לפי טבען לחיוקי במערכת מכאנית או אלקטרונית, אין מבחינה תאורטית כמעט שום הגבלה לגבי סוג הבעיות שאותן ניתן לפתור באמצעות מחשבים סיפרתיים; המיגבלות היחידות הן אלה שנקבעות ע”י שיקולים כלכליים וע”י הזמן.

אמצעי-החישוב הסיפרתי הראשון הידוע לנו הוא החש-בונים, הנמצאת עדיין בשימוש במקומות רבים בעולם (ע”ע אבקוס). 1642 המציא פסקל (ע”ע) מכונה לחיבור, וזמן מועט אחריו המציא ליבניץ (ע”ע) מכונת-כפל. במאה 19 בנה בֶּבֶג’ (ע”ע) מכונת-הפרש ותיכנן בניית מכונה אנאליטית הדומה מבחינת תכניתה למחשבים שבימינו. ברם, רמת ההנדסה באותם ימים היתה נמוכה מכדי יכולת בניית מכשיר עדין ומסובך כזה, והתכנית לא הושלמה. סמוך 1880 התחיל הולרית (Hollerith) באה”ב להשתמש בכרטיסים מנוקבים בקשר למיפקד האוכלוסיה. הצעדים החשובים הבאים היו המחשב Mark I של איקן (Aiken), שהיה אלקטרו-מכאני, וה-ENIAC — המחשב האלקטרוני הראשון, בעל 18,000 שפופרות-ריק (1945). ב-1947 תיכננו פוֹרְנֵיִמן וגולדשטיין את המחשב בעל התכנית המאוחסנת, והוא הושלם בפרינסטון ב-1952; אולם כבר ב-1949 הושלם ע”י וילקס באוניברסיטת קימברידג’ ה-EDSAC, שהיה המחשב הראשון בעל תכנית מאוחסנת שהופעל למעשה. המחשב המסחרי הראשון היה UNIVAC I, שהושלם ב-1951 בידי אָקְרֵט ומוֹצֵלי. מאז גדל מספר המחשבים השונים בשוק במידה עצומה, כשמחשבי IBM חופסים ביניהם מקום בראש. בעוד שמחשבי-דימוי מייצגים מספרים על-ידי כמויות פסיקאליות, מייצגים אותם מחשבים סיפרתיים ע”י קבוצות של סימנים יסודיים, לפיכך יכולים מחשבים סיפרתיים לבצע לא רק פעולות אריתמטיות במספרים המייצגים ע”י קבוצות סמלים, אלא גם פעולות לוגיות וסוגים אחרים של חישובים בקבוצות של סמלים, המייצגים כל סוג של אינפורמציה בדידה. לפיכך מכונים מחשבים סיפרתיים גם עוֹרְכֵי אֵינְפּוֹרְמַצִיָה.

היחידה הבסיסית של אינפורמציה ברוב המחשבים הסיפרתיים היא הסיפרה הבינארית (bit), שהיא בעלת אחד משני ערכים — 0 או 1. מספרים מיוצגים ע”י קבוצות של n ספרות בינאריות. בהצגה בינארית טהורה ערכי n האפייניים נמצאים בין 36 ל-48, ובמקרים אלה נקרא המחשב מחשב בינארי. לפעמים מיוצגים מספרים ע”י ספרות עשרוניות המתורגמות לצופן בינארי, כשכל ספרה דורשת לייצוגה 4 ספרות בינאריות או יותר, הכל לפי הצופן שבו משתמשים; במקרה זה n הוא בערך 10, והמחשב נקרא מחשב עשרוני. במקרים אלה מניחים שהנקודה הבינארית או העשרונית היא קיצונית לצד ימין — והמספרים נחשבים למספרים שלמים, או שהיא קיצונית לצד שמאל — והמספרים הם שברים אמיתיים. יש מחשבים, שבהם מספר הספרות אינו קבוע אלא משתנה עם גבולות המספר המסוּמנים ע”י דגלים — סימני הצופן. מספרים ניתנים לייצוג גם בצורת „הנקודה הצפה”: כל מספר מורכב משני חלקים — מקדם (מְנִיטִיחָה) וחֻזְקָה (אֶכְסְפּוֹנֵנְט); אם, למשל, $y = x \cdot b^a$ — נמצא y מורכב מ- a , מאחר שהבסיס b קבוע לכל מחשב, והוא, למשל, 2 למכונות בינאריות ו-10 לעשרוניות. מספרים שליליים מבוטאים או כמשלמים או כמספרים חיוביים או

בצופן-הפקודה לכתובת אחת טעונה פעולה זו 3 פקודות: (1) הבא את המספר מתא A של הזכרון למצבור (כלי לאותו חלק של היחידה האריתמטית שבו מבוצעות פעולות-חיבור); (2) הוסף את המספר שבתא B בזכרון לתוכן המצבור; (3) אֶחָסֵן את תוכן המצבור בתא C שבזכרון. יש פקודות שהן פשוטות למדי; ויש שהן כוללות תפקידים מורכבים מאד. כמו-כן קיימת בכמה מחשבים פקודת-חזרה, המורה ליחידת-הבקרה לבצע סדרת פקודות מספר מסויים של פעמים. בכל פעם לגבי מושא אחר. מאחר שרוב הפקודות הן צירוף של קבוצה בסיסית של פעולות לוגיות או של פקודות מסובכות פחות. אפשר לערוך בכמה מחשבים תכנית-מיוצר — לבניית פקודה חדשה מצירוף של יחידות-בניין אלמנטאריות יותר.

תכנית היא קבוצה של פקודות למחשב. שהן מאורגנות לביצוע חישוב רצוי. ברוב התכניות מבוצעות חזרות מסוגים שונים. באופן שמספר קטן של הוראות מבצע מספר רב של חישובים. דבר זה מושג ע"י שינוי ותיקון של ההוראות בתוך המחשב או ע"י שינוי תאי-אינדקס, ובעקבותיו — תיקון ההוראות הקשורות לאותם תאי-אינדקס. קבוצת פקודות המבצעת חישוב קבוע, כגון הוצאת שורש ריבועי של מספר, נקראת תת-רוטינה, ואפשר לצרפה לכל תכנית הזקוקה לה. תת-רוטינות אלו מאורגנות ב"ספרייה". מספרן בספרייה הוא, בדרך-כלל, אמת-מידה ליכולת הביצוע של כל מחשב.

בדרך-כלל מכינים תכנית באמצעות דיאגראמת-שרשרת, המציגה באופן חזותי את סדר הפקודות המבוצעות ואת הקשר הפנימי בין חלקים שונים של התכנית. יש דיאגראמות-שרשרת שונות — מפלליות ביותר עד למפורטות מאד, הכל לפי דרגת הסיבוכן של התכנית. יש תכניות מקוטעות, כלומר: חלק מהתכנית נקלט בזכרון המחשב ומבוצע; קטע זה מכניס חלק שני של התכנית לתוך אותו חלק של הזכרון ויוזם את ביצועו וכו'. קיטוע כזה מבוצע כשיש מחסור במקום בזכרון.

ההוראות למחשב מוצפנות בסדרת ספרות בינאריות בהתאם לצופן מסויים. תחילה היו התכניות נכתבות בשפת המחשב; אולם נמצא שהכתיבה בשפת המכונה היתה בלתי-גמישה וגררה טעויות. לפיכך פותחו תכניות שאיפשרו למתכנן לכתוב בשפת-סימנים ושחירגמו פקודות-סימנים אלו לשפת המחשב, בו בזמן שהכינו מקום בזכרון להוראות ולנתונים. מידת שיכלולן של תכניות אלו היתה שונה, אבל רובן עדיין נזקקו מפעם לפעם לספריית התת-רוטינות. צעד נוסף בהתרחקות משפת המחשב היה השפה המכונה: כאן רושם המתכנן הוראות המתאימות למשוואות בעייתו או לתנאיה, ואלה מתורגמות ע"י מאַסֵף (ר' להלן) לקבוצה של פקודות, בהתאם למידת הסיבוכן של ההגד. השפה הנפוצה ביותר לעבודה מדעית היא היום Fortran, שפותחה ע"י IBM. שפות אחרות הרווחות היום הן Fact ו Cobol — לעריכת נתונים מסחריים, Algol — לאלגוריתמים מאתמא-טיים, Comit — לתרגום מכאני משפה לשפה, APT — לבקרה ופיענוח, JOVIAL, LISP, IPI-V, NELIAC, MAD, TAK, ALTAK, ועוד.

כדי לכתוב באחת משפות אלה למחשב מסויים, יש לצייד את המחשב במאָסֵף. הזמן הדרוש לפתרון בעיה הכתובה באחת משפות אלה הוא סכום זמן האיטוף והתירגום וזמן הביצוע. בדרך-כלל, ככל שזמן האיטוף והתירגום קצר

לקרוא אותה בצורת סדרה, ומשום כך מתבזבז זמן בחיפוש אחרי קטע-האינפורמציה הדרוש.

סרטים מאגנטיים משמשים במחשבים גדולים אף כנושאים עיקריים של המבוא והמצא. הנתונים המוכנים בצורת כרטיסים מנוקבים או סרטי-נייר מועברים לסרט מאגנטי באמצעות מחשב קטן מצוייד במכשיר הקורא את הכרטיסים המסומנים או את סרטי-הנייר. התשובות הרשומות על סרטים מאגנטיים מודפסות במדפיס מהיר או מועברות החוצה ע"י מנקב-כרטיסים להמשך התהליך. חלקי המבוא והמוצא המצורפים ישירות למחשבים קטנים ובינוניים הם: קורא-כרטיסים, הקורא במהירות של 150 עד 2,000 כרטיסים לשניה; קורא סרטי-נייר — במהירות של 200 עד 1,000 מלים לשניה; מדפיס סרטי-נייר — במהירות של 60 עד 300 מלים לשניה; מנקב-כרטיסים, המנקב במהירות של 100 עד 200 כרטיסים בדקה. מדפיסים מהירים כותבים 120 עד 1,100 שורות בדקה. צורות נוספות של כניסה כוללות קוראים אופטיים ומתרגמי גדלים פיסיקאליים לספרות, ואילו היציאה ניתנת להיעשות בעזרת שפופרת קרני-קאתודה או מתרגם ספרות לגדלים פיסיקאליים. מכונות-כתיבה ומפסקים הם אמצעי מבוא-ומוצא, שבהם משתמשים להפעלת המחשב ולשליטה בו.

לב המחשב הוא יחידת הבקרה. ההבדל העיקרי בין מחשב ובין מכונת-חשבון הוא, שהמחשב הוא אוטו-מאטי, כלומר: הוא מבצע פעולה חדשה עם סיום פעולה קודמת בלי התערבות מצד האדם. אחד התפקידים של יחידת-הבקרה הוא סידור הפעולות במכונה בסדרה. ברוב המחשבים מבוצעות הפעולות בסדרה, עד שמגיעה פקודת הסתעפות המפסיקה את הסדרה ויוזמת סדרה חדשה של הוראות. הסתעפות יכולה לחול ללא תנאי או יכולה להיות תלויה בתוצאות של פעולות קודמות או במצבם של מכשירים חיצוניים. יחידת-הבקרה עוסקת גם בפיענוח ההוראות משפת הצופן, במציאת מושאי הפעולות בזכרון, בשליחת התוצאות חזרה לזכרון וביזום החלפות בין הזכרון, זכרון-העזר וחלקי המבוא-ומוצא. בהרבה מחשבים קיימים תאי-אינדקס, המאפשרים מיספור ושינוי-כתובת בצורה יעילה יותר. בכמה מחשבים קיימת אפשרות של פניה עקיפה לכתובת, מה שמקנה לזכרון כושר-הכוונה משוכלל יותר. הפעולות ברוב המחשבים מבוצעות בסדרה; כל הוראה מחכה להשלמת ההוראה הקודמת לפני שהיא מבוצעת. כמה מחשבים חדשים מצויידים במיתקנים המאפשרים ביצוע של הוראות אחדות במקביל בעת ובעונה אחת, כשהללו מבוצעות בחלקים שונים של המחשב. רוב המחשבים מצויידים באמצעי-בלימה למיתקני המבוא-ומוצא שלהם, ובכללם זכרון-העזר, כלומר: כשמופעלת העברת אינפורמציה, ממשיך המחשב בפעולות החישוב יחד עם העברת אינפורמציה בין גוף המחשב וחלקים חיצוניים. במחשבים רבים אפשר לתכנן ולפתור בעיות אחדות בבת-אחת. מחשבים אלה ואחרים מאפשרים אף הפסקה של סדרת-פעולות ע"י סימן ממקור פנימי או חיצון, וזימת סדרה חדשה במקום רצוי.

לכל מחשב יש צופן-פקודות משלו. זוהי רשימת פעולות בסיסיות, הנכללות בתוך מסגרת המכונה ותלויות בתיכונן הלוגי שלה. שני מיבני-סוד של צופני-פקודות הם: צופן-הפקודית 3 כתובות וצופן-הפקודות לכתובת אחת. ההנה פקודה טיפוסית 3 כתובות: חֵבֵר את המספר הנמצא בתא A שבזכרון למספר שבתא B והצג את התוצאה בתא C.

יותר — זמן הביצוע ארוך יותר. לכן ייתכנו מאספים אחדים לאותה שפה לאותו מחשב.

פיתוח שפות-התיכנון הגדיל את נוחות השימוש במחשב; מעתה ניתנת למשתמש בו האפשרות להצגה מהירה של בעיות ולעריכת שינויים מידיים.

כדי לעשות את פעולת המכונה אוטומטית ככל האפשר ולצמצם ע"כ עד למינימום את הצורך בהתערבות המפעיל, וכן כדי לחסוך זמן ולמנוע טעויות בידי אדם — פותחו מערכות של פיקוח. הללו מורכבות מתכניות-פיקוח, שכל אחת מהן מכניסה פנימה קבוצה של תכניות המכוננות יחד באיגוד, מצרפת ועורכת את פקודות התכנית ומבצעת אותה — ופונה לתכנית שלאחריה באיגוד. תהליך האוטומאציה בשימוש המחשבים מוסיף להתקדם.

שימושי המחשבים הם רבים ומגוונים. בראש וראשונה משתמשים בהם לפתירת בעיות מדעיות וטכניות ולמכאניזציה של תהליכי עריכת נתונים מסחריים ותעשייתיים. תחום השימוש המדעי נרחב ביותר וכולל, בין השאר, חישובים לכורים אטומיים, עיקוב אחרי לוויינים, קביעת מיבנים גבישיים, סיסמולוגיה, תחזית מזג-אוויר ועוד. שימושים בעריכת נתונים כוללים: תשלומי משכורות, ספירות מלאי, הנהלת חשבונות, מירשמי תושבים, תיכנון קווי-תעופה ועוד. שימושים צבאיים למחשבים כוללים ביון, פיקוד ובקרה וניהוג טילים, מחשבים מנוצלים לניתוח סטאטיסטי, תיכנון לינארי, PERT (= Program Evaluation and Review Technique: תכניות לחישוב סדר הפעולות האופטימאלי בתהליכים מורכבים, כגון בבית"ר לייצור מכוניות), מחקר-פעולה, תורת-המשחקים, ושטחים נוספים שלגביהם פותחו לאחרונה טכניקות מאתמאטיות; כמ-וכן מנוצלים הם לביקורת תהליכי-ייצור ומכשירים מכאניים. במדידה מצומצמת יותר משתמשים בהם — או מנסים להשתמש בהם — למטרות מיוחדות, כגון הוכחת תאורמות גאומטריות, מחקר-שחמט, חיבור מוסיקה, תירגום משפה לשפה, מצאת מספרים ראשוניים חדשים וכד'. פעילויות אחרונות אלה רומזות לאפשרויות הגלומות במחשבים להרחבת האינטלקט האנושי בעתיד. אולם בינתיים עיקר השגם הוא בשיחור האדם מעבודה מחשבתית שגרתית, וע"כ — במתן אפשרות לאדם להשתמש בחשיבתו לצרכי פעילות יצירתית יותר. המחשבים הם מכשירי-עזר לאדם לחקירה מעמיקה יותר של הלא-ידוע ע"י ביצוע כמות עצומה של חישובים הדרושים לעשיית צעדי גישה בתחום זה — כמויות של חישובים שביצוען הוא מעבר לכל יכולת ללא עזרת המחשבים.

וע"ע קיברנטיקה.

י. גיליס, מכונות חישוב ספרותיות אוטומטיות (מדע, ב' מס' 2), תשי"ז; ש. מרחב, מערכות בקרה אוטומאטיות (שם, ר' מס' 3), תשכ"ב; י. ברה"ל, אינטליגנציה מלאכותית (שם, ו' מס' 4-3), תשכ"ג; L. Couffignal, *Les Machines à penser*, 1952; F. L. Alt, *Electronic Digital Computers*, 1958; E. M. Grabbe-S. Ramo-D. E. Wooldrudge (eds.), *Handbook of Automation, Computation and Control*, I-III, 1958-1961; R. H. Gregory-R. L. Van Horn, *Automatic Data-Processing Systems*, 1960; P. Siegel, *Understanding Digital Computers*, 1961; I. Adler, *Thinking Machines*, 1961; R. S. Ledley, *Programming and Utilizing Digital Computers*, 1962; H. Borko (ed.), *Computer Applications in the Behavioral Sciences*, 1962; H. D. Huskey-G. A. Korn (eds.), *Computer Handbook*, 1962; A. Ducrocq, *Comment parler aux machines* (Sci. et Av., No. 197), 1963.

פ. רב.

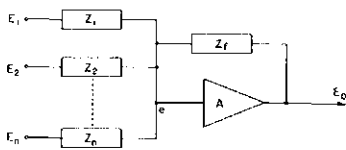

ציור 2. סכמה של מנגר אופראטיבי

עקרונות טכניולוגיים של מ"ח (1) מתשבי דימוי האלמנט היחשוב ביותר במחשב דימוי הוא האינטגרטור.

תחילה היה האינטגרטור מכאני; היום משתמשים באינטגרטור אלקטרוני (ציור 2), הנקרא גם מנגר אופראטיבי. מתחיה-הכניסה E_1, E_2, \dots, E_n מחוברים למגבר A דרך העכבות (ע"ע אלקטרומגנטיות, עמ' 801/2) של הכניסה Z_1, Z_2, \dots, Z_n . בכניסה למגבר שורר מתח e , והוא עצמו בעל עכבת היזון חוזר (ע"ע קיברנטיקה) ומתח-יציאה E_0 . סכום הורמים בכניסה הוא אפס:

$$\frac{E_0 - e}{Z_f} + \sum_{i=1}^n \frac{E_i - e}{Z_i} = 0$$

מאחר ש $E_0 = eG$ (הגברת המגבר = G), קיים:

$$E_0 = - \sum_{i=1}^n \frac{E_i}{Z_i} / \left(\frac{1}{Z_f} - \frac{1}{G} \left(\frac{1}{Z_f} + \sum_{i=1}^n \frac{1}{Z_i} \right) \right)$$

אם G גדול מאד, אפשר להזניח את $\frac{1}{G}$ ומכאן:

$$E_0 = - Z_f \sum_{i=1}^n \frac{E_i}{Z_i}$$

פעולת המגבר האופראטיבי תלויה בסוג העכבות המחוברות אליו. שתי דוגמות:

(א) כל העכבות שוות — $Z_1 = \dots = Z_n = Z_f = R$

(R — התנגדות אוהמית): $E_0 = - \sum_{i=1}^n E_i$, והמערכת עובדת כמספם.

(ב) עכבות-הכניסה הן התנגדויות אוהמיות R_1, \dots, R_n ;

Z_f הוא קונדנסטור בעל קיבול C:

$$E_0 = - \left(\frac{1}{CR_1} \int E_1 dt + \dots + \frac{1}{CR_n} \int E_n dt \right)$$

והמערכת עובדת כאינטגרטור (ביחס לזמן t).

מחשבי-דימוי מותקן ע"י חיבור צירופים שונים של מגברים ועכבות. וכן ע"י מיצרי-פונקציות ומכפילים. המחברים יחד בלולאת היזון חוזר (ציור 3).

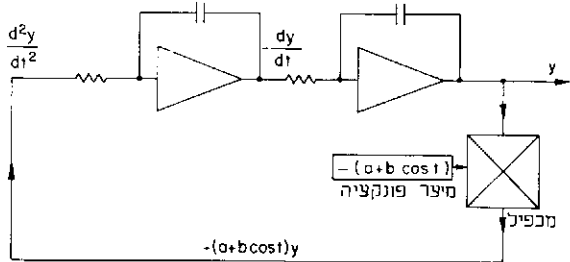

ציור 3. מימוש המשוואה הדיפרנציאלית $\frac{d^2y}{dt^2} + (a + b \cos t)y = 0$ ופתרונה y באמצעות מחשבי-דימוי

(2) מחשבים ספרתיים. מתגיה-פעמון בפתח הדירה הוא בעל שני מצבים — "פתוח" ו"סגור". המצב "פתוח" (הפעמון אינו מצלצל) הוא מצב יציב, ואילו המצב "סגור" אינו יציב; עם הורדת האצבע חוזר המתג למצב "פתוח". לעומת זה, מתגיה-אור בהדרגה-מגורים שלנו מצטיין בשני מצבים יציבים. הוא, איפוא, בעל זכרון: הוא נשאר באותו

ורק אז, הסיגנל B „יכול לעבור“ בשער, D הופך חיובי, ומתחיל הכפל. כמעגל מסוג מתג-האור — בעל זכרון — משמש, למשל, הדלגלג, שהוא בעל שני מצבים יציבים (ציור 6).

מהירות הפעולה של מעגלים לוגיים היא במעגלי-ממסרים מסדרי-גודל של כמה אלפיות-שניה, במעגלים המורכבים משפופרות-ריק — כחצי מיקרושנייה ($1 \mu \text{ sec} = 10^{-6} \text{ sec}$), במעגלי-טראנסיסטורים — 20 נאנושניות ($1 \text{ nsec} = 10^{-9} \text{ sec}$). בדיודות-מנהרה — להאצת פעולת מעגלי-טראנסיסטורים מגיעים למהירויות מסדרי-גודל של נאנושניה ופחות מזה. מהירות ההיפוך של דלגלג היא כמחצית מהירות התגובה של שער לוגי.

היחידה האריתמטית ויחידת-הבקרה בנויות מצירופים שונים של דלגלגים ומעגלים לוגיים. מספר בעל 40 ספרות בינאריות מיוצג ע"י שורה של 40 דלגלגים, שהם רגיסטר למספר. העדפת השיטה הבינארית על השיטה העשרונית במחשבים נובעת מן העובדה, שקל בהרבה לבנות מעגל אלקטרוני בעל שני מצבים יציבים מאשר מעגל בעל 10 מצבים יציבים.

לכאורה אפשר לבנות את הזכרון הראשי מדלגלגים, וזה היה מבנה הזכרון של ENIAC (ר' לעיל, עמ' 139), שהיה

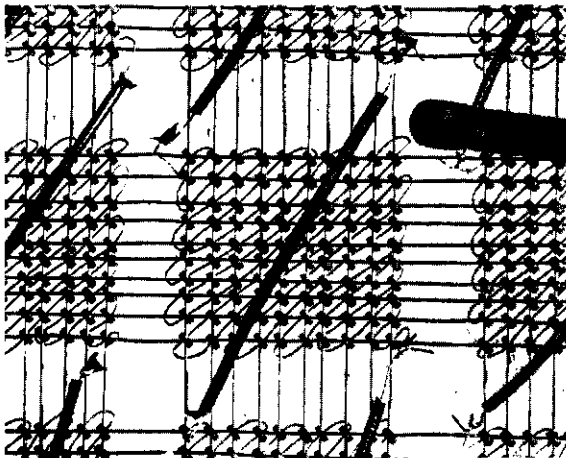

ציור 7. מאסריצות-הטבעות של זכרון סאגנטי מהיר

מצוייד בזכרון קטן של 20 מספרים בלבד; פתרון זה הוא יקר מדי לגבי זכרון גדול. אח"כ החל בשימוש בזכרונות דינאמיים, כגון יחידות-השקיה אלקטרו-אקוסטיות וזכרונות אלקטרוסטטיים, שבהם האינפורמציה נמצאת בתנועה מתמידה בלולאה סגורה. היום משתמשים בעיקר בזכרונות סטטיים. הנפוץ בי-

ניהם הוא הזכרון המאגנטי העשוי טביעות פריט (ציורים 7, 8). הטבעות עשויות חומר פרו-מאגנטי בעל לולאת היסטרזה מלבנית-כמעט (ציור 9). בהיעדר זרם בתילים, הטבעת נמצאת באחד משני מצבים קמא-

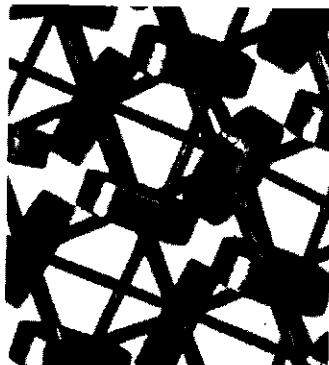

ציור 8. סירור טבעות-הזכרון כמאטריצה

מצב שבו הושם לאח-רונה, כל' שומר זור-כר מצב אחרון זה גם לאחר הורדת האצ-בע מהמתג; ואילו מתג-הפעמון אינו זוכר את המצב ה-אחרון שבו הושם.

שווי-הערך האלק-טרוניים (או האלק-טרומכאניים) של שני מתגים אלה הם-הם אבני-הבניין היסודיות המשמשות לבניית מחשב אלק-טרוני. שווי-ערך אלה מימשו באמצעות ממ-סרים בשנות ה-30—40 של המאה ה-20; באמצעות שפופרות-ריק בשנות ה-40—50; באמצעות טרנסיסטורים בשנות ה-50—60.

מעגלים ללא זכרון, מסוג מעגלי „שלי-לה“, „וגם“ וכד' (ר' ציורים 4, 5), נקראים בשם שערים לוגיים.

גיים, כיוון שאין הסיגנלים עוברים בשער אלא כשתנאים מסויימים ממולאים — השער פתוח, ננית, למשל, ש A (ציור 5) הוא שלילי, בדרך-כלל, ואינו הופך חיובי אלא בסיום הפעולה האריתמטית המתבצעת בהווה; גם B הוא שלילי, בדרך-כלל, ואינו הופך חיובי אלא כשעל המכונה לבצע כפל, והמכפיל כבר הוצא מהזכרון; D חיובי משמש כהוראה ליחידת-הבקרה להתחיל בביצוע הכפל. ננית, שברגע מסויים הופך חיובי, אך A עדיין שלילי — הסיגנל B ממתק, איפוא, לפתיחת שערים. בסיומה של הפעולה האריתמטית שהעסיקה את המכונה עד אותו רגע, A הופך חיובי; אז,

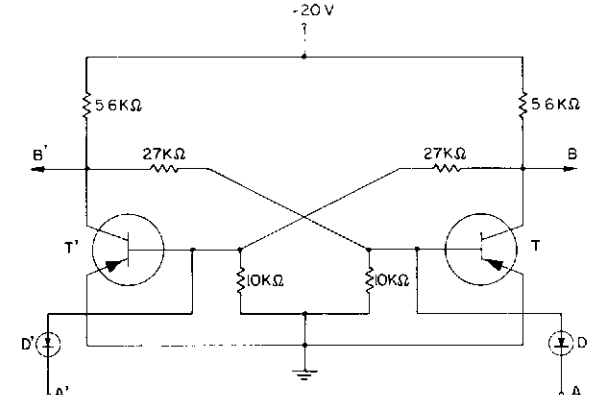

ציור 6. דלגלג פולס שלילי ב A עובר דרך הריודה D וגורם לבסיס שלילי ב T, הקולט ב הופך חיובי, הבסיס של T — חיובי, B — שלילי; זה גורם שוב לבסיס שלילי ב T, מצב שנגרם כבר בתחילה ע"י הפולס השלילי ב A, לאחר סגירת לולאת היוזן חוזר ו, המעגל נשאר במצבו גם אם המתח ב A הופך שוב לחיובי, פולס שלילי ב A גורם למצב היציב השני של הדלגלג

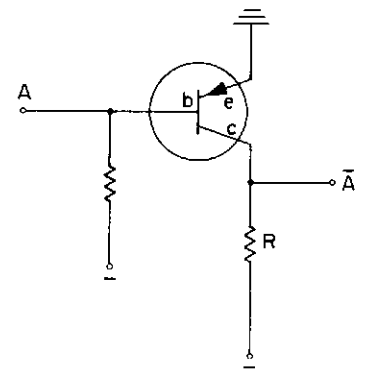

ציור 4. מעגל-שלילה ("Not" circuit). הפולס e של הטרנסיסטור מוארק, הקולט c מחובר למקור מתח שלילי דרך הנגד R, והבסיס e מחובר למתח-הכניסה A. אם A חיובי, אין זרם זורם מ c, c שלילי; אם A שלילי, זורם זרם, c חיובי, מתח הקולט A הפוך, איפוא, למתח הכסיס

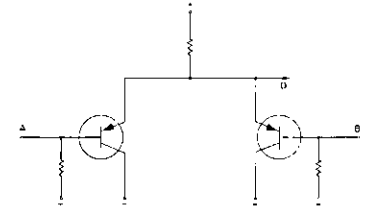

ציור 5. מעגל „וגם“ ("And" circuit). לנכי פתח-יציאה חיובי: D חיובי רק אם A וגם B חיוביים; מעגל „או“ ("Or" circuit). לנכי מתח יציאה שלילי: D שלילי רק אם A או B או שניהם שליליים

האדם הפרימיטיבי ראה בהפקת מתכות ובח' מעשים אפופים מיסתורין, ומסביבם נתרקמו אגדות; מעמדו של הנפח היה קרוב לזה של האשף. במיתולוגיה היוונית היה זה הפיסטוס בן זוס שהקים מפעל-ח' באי למנוס ויצר בו את ברקיו של זוס ואת חיציו של ארוס. ראש האלים הטוטוניים היה ווטאן, השליט על בית-הח'; בסקאנדינאויה העריצו את תור, בעל הפטיש המגי. — לפי המסורת המקראית היה תובל קין הנפח הראשון: „וצלה גם הוא ילדה את תובל קין לטש כל חרש נחשת וברזל“ (ברא' ד, כב).

מסתבר, שבמזרח התיכון הופיעה הנחשת בסוף האלף ה-5 לפסה"נ; אבל תקופת-הברונזה (ע"ע) — שעמה באו במקום כלי-עבודה ונשק מאבן כלים עשויים ממתכת קשה למדי — התחילה רק סמוך ל-3200 לפסה"נ. הברזל החליף את הברונזה סמוך ל-1200 לפסה"נ. באפריקה לא קדמה, כנראה, תקופת-ברונזה לתקופת-הברזל. שלא כבשיתות החדישות, היה בתקופה העתיקה, ואף ביה"ב, הח' אחד

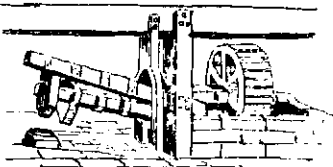

ציור 1. מכונת-חישול מונעת במים (יפויהביניים)

השליבים החשובים ביותר בתהליך הפקת המתכת: בעזרתו הפכו את המתכת הספוגית הגלמית, המעורבת בסיגים, לגושי מתכת בעלי תכונות אחידות, שהם ניתנים לעיבוד חרשתי — שוב בעזרת ח'. מקצוע הנפחים גבל באמנות. כשיאים במלאכת-נפחות זו נחשבים ייצור החרבות בדמשק הערבית (ע"ע דמשק, מלאכת-) ושריוני-האבירים והנשק בטולדו ובבאלבואה שבספרד. — מן המאה ה-14 ואילך התחילו באי-רופה להחליף בעיבוד המתכות את כוח-השרירים בכוח מכאני, וקמו המפעלים הראשונים על גדות נהרות, שבהם הניעה האנרגיה של המים הזורמים את מכונות-הח' הראשונות (ציור 1). מאז כמעט לא חלו התפתחויות בתהליך זה עד לתחילת המאה ה-19, כשי-הקיסור חדר גם לתעשיית-המתכות כמניע של מכונות.

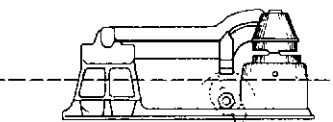

ציור 2. פטיש-קיסור

ב-1831 פורסם התיאור הראשון של פטיש-קיסור (ציור 2); פטיש זה היה מסוגל לתת עד ל-150 מפות בדקה. בשנים 48—1838 פיתח פטיש-הקיסור של נייסמיט (Naysmith), ייתכן שהמכונה הראשונה לח' ראשי-ברגים הומצאה בגרמניה, אבל הפטנט הראשון ניתן לאולי-וור (Oliver) באנגליה ב-1830 (ציור 3). פי-תוח תהליכי-ייצור של

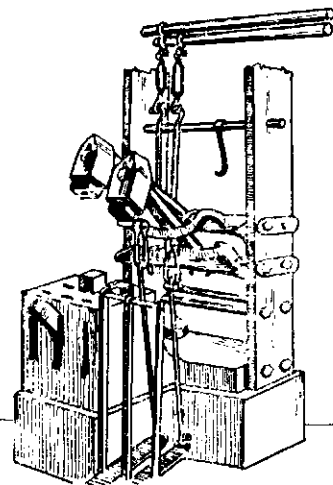

ציור 3. מכונת אוליבור המקורית

נבטיים — 0 או 1, בהתאם לכך אם הנורם שגרם לרמאנטי טיות היה שלילי או חיובי. כל טבעת מסוג גלת, איפוא, לאחסן ספירה בינארית אחת. מלבניות לולאת-ההיסטרזה מנוצלת לצרכי בחירת הטבעת שבה יש לקרוא או לכתוב. זרם בעצמה $H_m/2$ מזורם ב-אחד התילים האפקיים והאנכיים, ורק הטבעת שבמוקד שני התילים מקבלת מנה שלמה של זרם, שעשויה להפוך את מצבה הרמאנטי.

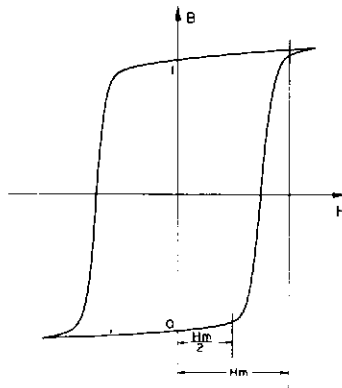

ציור 9. לולאת-היסטרזה שלבנית-כמעט של טבעות זכרון מאנטי

זמן-הכניסה, כלר הזמן הדרוש להוצאת אינפורמציה מן הזכרון, היה כ- $10 \mu s$ בזכרונות הראשונים; הוא פחת עד כדי $1/2 \mu s$ כיום, וזכרונות מאנטיים מהירים יותר, עשויים לוח-זכוכית מצופה שכבת-פריט דקה מאד, נמצאים בשלב הפיתוח.

מבחינים בין מחשב סינכרוני למחשב אסינכרוני. הראשון מצוייד בשעון, המוציא דחפיוזרם ברווחי-זמן קצורים, כגון אחת ל-100 nsec. דחפים אלה נותנים לסיגנאלים לעבור בזמנים קצובים מראש בלבד; הם מסנכרנים את פעולת המחשב. במחשב אסינכרוני אין שעון. כמרוכז מבחינים בין מחשב טורי למחשב מקביל: במחשב טורי כל פעולה מתבצעת קודם על ספרתו הראשונה של המספר, ואח"כ על ספרתו השניה וכו'; במחשב מקביל הפעולה נעשית יחד במקביל על כל ספרות המספר או ההוראה. יש גם מחשבים מעורבים.

היום משתמשים בשתי שיטות להגברת מהירות המחשבים: (א) אירגון יעיל יותר של המחשב, כדי שהיחידה הארית-מטית לא תיאלץ לאבד זמן בבטלה כשהיא מחכה לזכרון. שהוא היום איטי ממנה; וכן שימוש במספר רב יותר של יחידות אריתמטיות וזכרונות במחשב אחד, שהם עוברים במקביל.

(ב) בניית מעגלי-חישוב מיקרומיניאטוריים. ז"א קטנים מאד. כדי להקטין את הפסד הזמן הנגרם ע"י התפשטות הסיגנלים למרחקים גדולים יותר (מהירות ההתפשטות חסומה ע"י מהירות-האור, שהיא 30 cm/nsec). בכיוון זה הוחל בייצור מעגלים כוללים, שבהם כל האלמנטים מושגים בתהליך של דיפוזיה על לוח-זכוכית זעיר. היום כבר מייצרים מעגל-דלגלג, שהוא — בצירוף השערים הלוגיים שלו — ממוקם על לוח ריבועי בעל צלע של 1.5 מ"מ. אב. פר.

חשול, בטכנולוגיה של המתכות — עיצוב הצורה החיצונית של גושים או גופים מתכתיים בדרך הדפורמציה הפלאסטית. ע"י מכות או לחץ פתאומי — בדרך-כלל, לאחר שהחומר המעובד (הגולם) רוכך תחילה ע"י חימום לטמפרטורה הקרובה לנקודת-היתוך. שימושה של הטכניקה של הח' חל על סגסוגות, שהמתכות הבסיסיות שבהן הן: ברזל, נחושת, אלומיניום, מאגנזיום, טיטאן, ניקל.

תבניות-ח' ומבלטים והעלאת דיוקם ואורך-חייהם איפשרו מאוחר יותר את המעבר מנפחות הגובלת באמנות לתעשייה ממש.

הח' הוא בעיקרו תהליך של ייצור טובין מעובדים-למחצה, ורק לעתים רחוקות הוא מייצר גופים המוכנסים לשימוש ללא עיבוד נוסף. סיבת האיכות הגבוהה של תוצר הח' היא כפולה: (א) הח' מעבד המרים שבהם כבר חלו תהליכי עידון, כגון יציקה, עירגול או דחיסה; (ב) גרגירי המבנה הגבישי של המתכות מתארכים בעקבות הח' ונעשים סיבים — הגוף המחושל נהפך לאנאיזטרופי, בעל חוזק מוגדל בכיוון הסיבים.

מהשלים ע"י הלמות פטיש בגולם המחומם, כשהוא מונח על סדן, בשיטת הח' הבלתי-אמצעי הגולם — שנבחר באופן שיהיה כבד במקצת

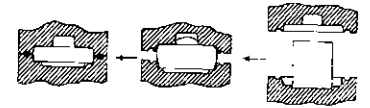

צויר 4
שלושה שלבים בחיטול במבלט נסגר

מן הגוף המתוכנן — נתון בין שני חצאים של מבלט: חציו ה- תחתון תקוע בסדן, וחציו העליון מחובר

לפטיש (צויר 4); החומר ממלא את כל השקעים שבתבנית, ועודף החומר נלחץ לתוך שקע מיוחד בשטח המפריד בין שני חצאי-המבלט ויוצר מעין זר מסביב לגוף המחושל; אח"כ מרחיקים את הזר ע"י פעולת-חיתוך מיוחדת.

התנהגותו של החומר בעת הח' היא מעין זרימה בכיוון ההתנגדות הקטנה ביותר; לפיכך נהפך, למשל, גוף גלילי לחביתי, כשמכת הפטיש נוחתת על פניו השטוחים: חופש הזרימה וההתפשטות של השכבות האמצעיות עולה בהרבה על זה של השכבות העומדות במגע עם הפטיש והסדן; הללו מתקררות במהירות, מפסידות מהפלאסטיות שלהן וגם נעצרות ע"י החיכוך שבין השטחים הנלחצים והשטחים הלוחצים, תופעות אלו — זרימה, התקררות וחיכוך — קובעות הן את עקרונות תכנון המבלטים התבניות, והן את צורת הגוף המחושל, כגון: אחוז הדפורמציה שניתן להשיג, גובה הצלעות המאפסימאלי, העובי המינימאלי של מחיצות, הרדיוס המינימאלי של המעבר בין שטח מאונך לשטח אפקי, וכד'. לגבי כל חומר וכל צורה של הגוף המחושל קיימת טמפרטורה אופטימאלית של הח', שאותה יש לקבוע על סמך הנסיון. בטמפרטורה גבוהה מובטח מילוי טוב ומהיר יותר של השקעים שבתבנית, נדרש פחות כוח וניתנת לנפח יותר שהות לביצוע עבודתו; לעומת זה גורמת טמפרטורה גבוהה לעליית היציאות לדלק, לבלאי מוגבר של התבנית, לחימצון מוגבר של החומר, ובמקרה של ח' פלדה קיימת גם ספנת דקארבוניזציה של השכבות החיצוניות. ככל שהמתכת מסוגגת יותר ביסודות זרים, ניתן להנמיך יותר את הטמפרטורה של הח'.

הטמפרטורות האופטימאליות של הח' הן: לסוגי-פלדה שונים — בין 1,000 ל-1,315; לנחושת — 900—700; לסוגי פליז — בין 600 ל-800; לסוגי-ארד — בין 600 ל-900; לארד-פריליום — 1,315—700; לניקל — 1,285—870; לניקל-כסף — 800—700; לסגסוגת-טיטאן — 1,035—870; לסגסוגת-אלומיניום — 480—425; לסגסוגת-מאגנזיום — 425—370.

ניתן לסווג את הח' לפי הציוד הנדרש ותהליכי-הייצור.

(1) ח' יד — שיטה זו לא נשתתה מאז הומצא הח',

ובה הוכנו גם כלים לשימוש יום-יומי וגם מוצרים אמנותיים. הכלים הם הסדן, הפטיש וכלי-עזר, כגון אזמלים, מנקבים, תבניות ומבלטים פשוטים: זוג גושי-פלדה בעלי שקעים מתואמים, כשהתחתון תקוע בסדן והעליון מוחזק בידי הנפח, העבודה נעשית בידי הנפח ועוזרו.

(2) ח' מכאני נעשה בפטישי קיטור או אוויר דחוס ובפטישי-קפיצים, וכן בעזרת מכשירים מכאניים הידרוליים.

עוזר הנפח נהפך ל-נהג מכונת-הח', את האנרגיה להפעלה מספק קיטור או אוויר דחוס או נחל הנתון ללחץ, שכל אחד מהם מניע מכונת-בוכנה

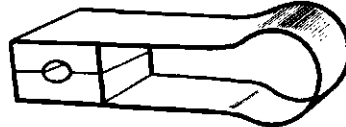

צויר 5. פטיש קפיצי בצורת צנח

שבראש הפטיש או המכבש ההידרולי, — או מגזע חשמלי הצמוד לגל ארפובה או לציר בעל אפסצנטר של מכבש מכאני או של פטיש קפיצי. כלי-העזר לא השתנו בהרבה: במקום היותם שני גושים נפרדים, מחוברים הם לצבת ע"י סרט-פלדה קפיצי בצורת U (צויר 5). בח' של גוף כבד משתמשים במיתקנים מכאניים להחזקת הגולם ולסיבובו בין הפטיש והסדן בין מכה למכה. בגלל חוזק המפה דורשות מכונות אלו יסודות כבדים, תהליך זה איטי ובלתי-מדייק.

(3) ח' במבלטים נסגרים מאפשר דיוק כתוצאה מהתאמה מלאה בין שני חצאי-המבלט בעת סגירתם, דבר

המתקבל בעזרת מש-טחים מובילים ומכור-נים, המתואמים זה לזה בשני חצאי-המבלט. מכונת-הח' המקובלת היא פטיש נופל (צויר 6) או מי-נים שונים של מכ-בשים למיניהם. משקל הפטיש מגיע ל-500 ק"ג. מכבשי-ח' היד-רוליים נבנו עד לכוח-ח' של 50,000 טון — כגון לייצור חלקי-מטוסים מאלומיניום, מכבשים משוכללים הם, למשל, פטישי מפה נגדית, שבהם



צויר 6 פטיש נופל (ברשות האדיבה של Bar-Lorforge S.A.)

נעים הפטיש והסדן זה לקראת זה; מבנה זה של מכונת-ח' מאפשר חסכון רב ביסודות, מאחר שכוחות הח' מתאזנים בתוך גוף המכונה או בתוך עמודיה (צויר 7). גופים מחושלים מסויימים עוברים מספר שלבי-ח', למשל: פעולה ראשונה — ח', פעולה שניה — כיפוף; לשם-כך נבנים מבלטים נסגרים בעלי שקעים מרובים לפי מספר שלבי-הח', והנפח מעביר את הגולם משקע לשקע בלי חימום-ביניים. שיטה זו מקובלת גם בפעולת ח' קר שופי לשם העלאת דיוקם של גופים מחושלים או של מוצרי סינטור; גם טביעת מטבעות נעשית בדרך זו.

(4) ח' מר ח'יב הופך מוט לגוף מלא או חלול, בעל קוטר או רוחב העולה על זה של הגולם. הח' נעשה בעזרת פטישים מכאניים אפקיים, בדרך-כלל אוטומאטיים. תהליך

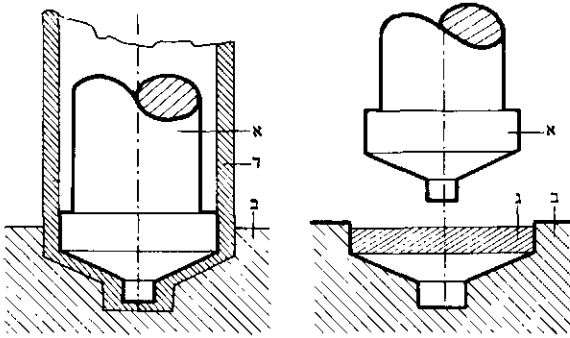

ציור 10. רחיסת־מכה
א — חלק עליון של המבלט; ב — חלק תחתון של המבלט;
ג — כולם אלומיניום; ד — שפופרת־אריזה

גלילים אלה מתמקמים בשטחיהם הפנימיים הקעורים כל אחד על מחצית הקפו של גליל מכוונת־עירגול פשוטה. הנפח מעביר בהדרגה את הגולם דרך השקעים. בכל רגע פרעל כוח הח' רק על חלק קטן של פני הגולם, ולפיכך ניתן לעבוד בכוחות קטנים ובמהירויות גדולות. מתקבל גוף מחושל מוארך, בעל חתך עגול או צורת־י; אפשר גם לשנות את הצורה לכל אורך הגוף. דבר זה דרוש, למשל, להכנת פצירות ומשופים. שיטה זו מקובלת רק בח' חם.

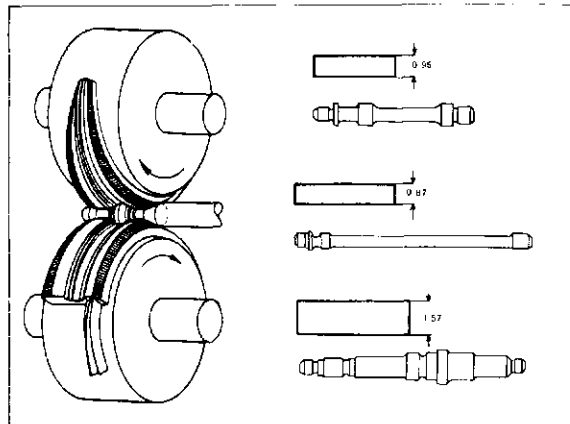

ציור 11. מימין: חיטול בעירגול; משמאל: חיטול במבלטים סובבים

(8) בשיטת הח' במבלטים סובבים מוכנס הגולם בין שני הגלילים נושאי המבלטים במקביל לצירי הגלילים, כששניהם מסתובבים באותו כיוון (ציור 11, שמאל). שיטה זו מאפשרת עיבוד גופים סיבוביים ללא הפסד־חומר ובדייקנות של 0.1—0.2 מ"מ. קצב הייצור הוא 8—15 ח' לדקה.

ח' חם הוא תהליך־ייצור יקר; לפיכך משתדלים להחליפו ביציקה. בריתוך של מוצרי־עירגול, בסינטור אבקות מתכתיות וכו', ומצמצמים את השימוש בו למקרים שבהם הדרישות כלפי האיכות מצדיקות את המחיר הגבוה. לעומת זה אין תחליף מתחרה לח' הקר.

A. Brüning, *Die Schmiedekunst bis z. Ausgang d. 18. Jhdts.*, 1922; J. M. Camp—C. B. Francis, *The Making, Shaping and Treating of Steel*, 1940; W. Nauyoks—D. C. Fabel, *Forging Handbook*, 1953; P. E. Kyle, *The Closed Die Forging Process*, 1954; Ch. Singer—F. J. Holmyard—A. R. Hall—T. J. Williams (eds.), *A History of Technology*, I—V (Index: s. v. "Smiths", "Forges"). 1954—1958; F. Kühn, *Geschmiedetes Gerät*, 1954; id., *Geschmiedetes Eisen*, 1955.



ציור 7. פטיש־מכה־ננדית של 16,000 קילוגרמטר (ברשותה האריכה של Bar-Lorforge S-té)

זה משמש בתעשיית מוצרים המוניים, כגון: אומים, ברגים, גלגלי־שיניים קטנים (בשלב ראשון של ייצורם), טבעות, שסתומים למנועי שריפה פנימית וכו'. שיטה זו נפוצה מאד גם בח' קר, כגון בייצור מסמרים, מסמרות, אומים קטנים, כדורים למסבי־כדור־רים וכו' (ציור 8). בשיטה זו מגיעים עד לתפוקה של 800 יחידות בדקה.

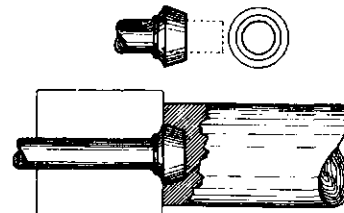

ציור 8. חיטול מסמרת

(5) טביעה בח' ריץ של ראש מסתובב (ציור 9) נמצאים זוג פטישים ושני חצאי־המבלט; הם נלחצים כלפי חוץ ע"י הכוח הצנטריפוגאלי. המב-לט נפתח, כשהפטיש־שים נמצאים בין שני גלילים, ונסגר כשהם מתחלקים על פניהם. באופן זה מקבל הגורלם העובר דרך מרכז המכונה מספר רב של דפיקות. בשיטה זו משתמשים גם בח' חם וגם בח' קר. המוצרים האפייניים הם מחטים, בעיקר בשביל מכוונת־תפירה.

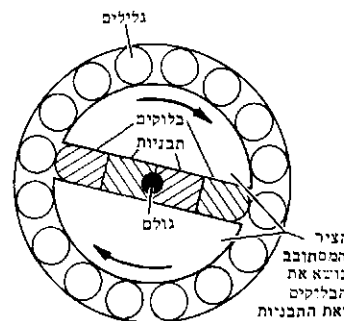

ציור 9. מכוונת־הסבעה: עקרון הפעולה

(6) דחיסת־מכה (ציור 10). ע"י מכה על הגולם נזרק הגוף המחושל דרך החלל שבין שני חצאי־המבלט, כשהוא נתון על חציו של המבלט המחובר לפטיש. תהליך זה מקובל בעיקר בח' קר, כגון ייצור שפופרות־אריזה מאלומיניום.

(7) בשיטת הח'־בעירגול התבנית מורכבת משני חצאי גליל חלול, הנוגעים זה בזה בשטחיהם החיצוניים הקמורים, שעליהם נמצאים שקעי הח' (ציור 11, ימין). חצאי־

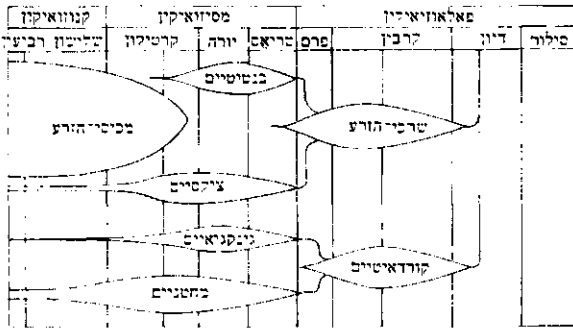

ציור 2. הקשרים הפילוגנטיים בין סדרות ח"ז ותפוצתן הגאוגרפית

ההפריה רקמת-תאים צפופה — הפרוטאליון הנקבי או האגני-דוספרם הראשוני; בראשו מתפתחים עפ"ר 2-8 ארכיגונים (איברי-מין נקביים), כל אחד בעל תאי-ביצה אחד, תא אחד של חלל-הבטן ותאי-צוואר אחדים. לעומת ההפריה הכפולה של מכוסיה-זרע, שבה פועלות שתי גאמטות — אחת ביצירת העובר והשניה ביצירת האנדוספרם — פעילה בח"ז גאמטה אחת בלבד. והיא היוצרת את העובר, ואילו האנדוספרם מוכן ועומד עוד מלפני ההפריה בצורת פרוטאליון (וע"ע הפריה, עמ' 113).

בהרבה ח"ז דופן גריגריה-אבקה נצמד לטיפה נוזלית, היוצאת מן הפומה; הנוזל מתייבש, הטיפה מתכווצת ומושכת את גריגריה-אבקה לתוך הביצית, ולאחר-מכן הפומה נסגרת. בח"ז אחרים, ביחוד בשרכי-הזרע שמן הפאלאוזואיקון, מצוי בחלק החפשי של גוף-הביצית חלל — חדר-אבקה — שהיה, כנראה, ממולא נוזל ולתוכו שוחררו תאי-הזרע בעלי השוטונים.

תא-הנחשון שבגאמטופיט הזכרי של ח"ז הקיימים פועל בגינקו ובציקסיים כאיבר ספיגת-המזון (haustorium); הוא גדל חודשים רבים בתוך רקמת גוף-הביצית כעין תפטיר של פטריות, ובשעת ההפריה קצהו נקרע ומשחרר 2 תאי-זרע גדולים מצויידים בשוטונים, שאחד מהם או שניהם חודרים לארכיגונים ומתלכדים עם גרעיני תאי-הביצה — ונוצרות זיגוטות. במחטניים תא-הנחשון משמש להובלת תאי-הזרע חסרי השוטונים. — לאחר ההפריה חלה ברוב ח"ז התחלקות נמרצת חפשית של גרעינים — גם זה מן הסימנים המיוחדים של בת-מערכת זו.

ברוב ח"ז קיימת נטיה ברורה לרבי-עובריות: עוברים רבים נוצרים מגאמטופיט יחיד, בעקבות הפרייתם של ארכי-גונים רבים. בעובר ניכר שריד גוף-הביצית בצורת לוח דקיק ומשמש כפריספרם. האינטגומנטים מתקשים והופכים לקליפת-הזרע. מבחינת חילוף-החומר הזרע הוא צירוף של שני דורות ספורופיטים ודור אחד של גאמטופיט. האינטגו-מנטים הם דיפלואידיים ומהווים חלק מהספורופיט הקודם. רקמת המזון — הגאמטופיט הנקבי — היא האפלואידיה. והעובר הדיפלואידי הוא הספורופיט החדש.

הסיסטמטיקה של ח"ז * — קבוצה של מאוב-נים בלבד).

- (א) מחלקת הציקסוניים (Cycadopsida).
- סדרות: (1) שרכי-הזרע Pteridospermae או Cycadofilicales*.
- (2) קיטוניים (Caytoniales)*.
- (3) ציקסיים (Cycadales).
- (4) נילסוניים (Nilsoniales)*.

חֲשׁוּפֵי-זֶרַע (Gymnospermae, מיוו γυμνός — ערום, חשוף, στέργμα — זרע), אחת משתי בנות-המערכת של מערכת צמחי-הזרע — השניה היא קבוצת מכוסיה-זרע (ע"ע) — והפרימיטיביות יותר מבין שתיהן. מסימניה החשובים — שהביציות חשופות ואינן נוצרות בתוך שחלה, ועל כן אין ח"ז מפתחים פירות אלא זרעים בלבד. הביציות וגריגריה-האבקה נישאים באצטרובלים מיוחדים, עפ"ר גם על צמחים נפרדים. בפרח הזכרי האבקנים, בעלי 2-8 שקי-אבקה, יושבים או נישאים על עקצים, וערוכים עפ"ר בקבוצות. בפרח הנקבי הביציות ערוכות על עלים — ספורופילים, או חסרות ספורופילים ונישאות בקצה הציר-הענף או לצידו. תקופת פריחתם של ח"ז היתה במסוואיקון; מאז הצטמצמה קבוצה זו מאד. היא כוללת מינים מאובנים רבים; מספר מיניה היום כ-700.

המורפולוגיה החיצונית של ח"ז רבי-גזנית. יש מינים מאובנים הדומים לשרכים; מינים אחרים דומים לדקלים. רוב המינים הנפוצים באיזורים הממוזגים הצפוניים הם ירוקי-עד ועליהם דמויי-מחט; מינים מעטים, הנפוצים בעיקר באוסטרליה, עליהם רחבים. מינים מעטים גדלים באיזורים יבשים. תכונות מיוחדות של ח"ז מבחינה אנטומית: טראכאידים במערכת-ההובלה — פרט לגנטניים, שהם בעלי טראכאוא; ברקמת הפלואם חסרים תאי-לואי (וע"ע מחטניים; צמח: אנטומיה).

ההבדל בין ח"ז ובין מכוסיה-זרע בולט במכאניזם הרבייה — במינם ובהתנהגותם של הגאמטופיטים, הזכרי והנקבי. ברוב ח"ז מפתח גריגריה-אבקה תאים פרוטליוניים אחדים, תא גנראטיווי ותא-נחשון. התא הגנראטיווי מתחלק לתא וגנראטיווי (תא-הניצב, שאינו מוסיף להתחלק, אלא מתנוון במשך הזמן) ותא ספרמאטוגני, המתחלק ל-2 גאמטות. בקבוצות הפרימיטיביות של ח"ז עדיין מצוידות הגאמטות הללו בשוטונים ודומות מבחינה זו לספרמאטוזואידיים. הביצית בנויה מגוף-הביצית (נוצלום) וממעטה; אחד מתאיה הוא התא הספורוגני, שממנו נוצר בחלוקת-ההפחתה שקי-העובר. בתא שקי-העובר (המאקרוספורה) מתפתחת לפני

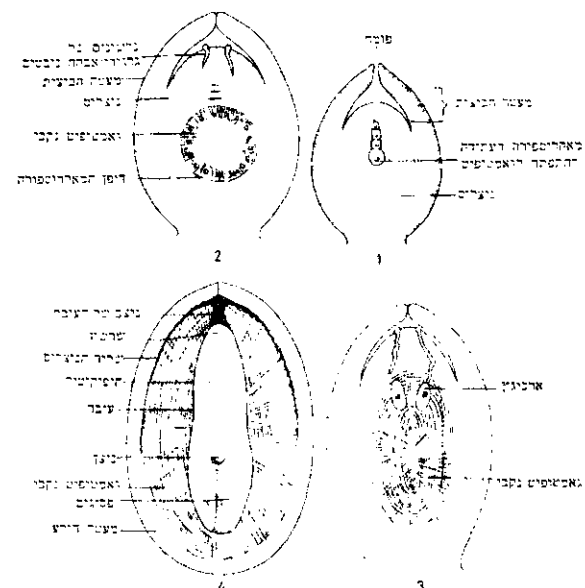

ציור 1. התפתחות הזרע בח"ז
1. תחילתה בכיבית; ארבע מאקרופיטיות; 2. גאמטופיט נקבי בתפתחותו; 3. גאמטופיט נקבי תאיתי; שני ארכיגונים; 4. זרע בשל



ציור 5. ה"ו סאובניס: שיחוריים
 יס"ו — Williamsonia seawardiana, סרכו — Cycadella: שניהם
 בנטיטיים שטאל — Dorycordaites (קורדאטיים)

מגושמת, שממנה צמחו עלים מורכבים. מן הדמיון שבין (3) ו(5) היו שהסיקו, שלשתי הקבוצות היו אבות משותפים, והם — (1). לפי דעה אחרת, (5) הם סדרה מפותחת בהרבה מ(1) וקרובים ביותר למתקדמים שבין הה"ו, למחטניים. אפיני ל(5) הוא מיבנה האצטרובל; בסוגים מסויימים מו-פיעים המינפגים הזכריים (שקיהאבקה) והנקביים (הביציות) באצטרובלים נפרדים, אולם בסוגים אחרים, כגון Cycadeoidea, מכיל כל אצטרובל מינפגים זכריים ונקביים כאחד. זו היתה הופעתו הראשונה של אצטרובל דו-מיני בתולדות צמחי-הזרע. אצטרובל זה היה מצוייד בעלים עקרים, ששי-משו לו כעין עטיף מבחוץ; נמצא, שמבחינת המיבנה החיצון לא היה ולא כלום בין אצטרובל כזה ובין פרח של הצמחים העילאיים — פרט להיעדר שחלה ב(5). אולם היה להם מעין תחליף לשחלה, בצורת קשקשים ארופים שיצאו בין המיני-בגים הנקביים, הלכו והתרחבו בראשם והפרידו בין ביצית אחת לשניה, וגם כיסר



ציור 6
 נוע סאיכו של Cycadeoidea colosalis (בנטיטיים); ניכרות בו צלקות של בסיסי העלים ומוציאי הענפים נושאי המינפגים אחרים.

- (5) בנטיטיים (Bennettiales)*
- (6) פנטופסיליים (Pentoxylales)*
- (7) גינקוואיים (Gynkgoales).
- (ב) מחלקת המחטניים (Coniferopsida).
- סדרות: (8) קורדאטיים (Cordaitales)*
- (9) מחטניים (Coniferales).
- (ג) מחלקת הטפסיים (Taxopsida).
- סדרה: (10) טפסיים (Taxales).
- (ד) מחלקת הגנטיים (Gnetophyta).
- סדרה: (11) גנטניים (Gnetales).

(1) שרכייה-זרע הם קבוצה גדולה של צמחים, שהר פיעו בדוון, הגיעו לשיא התפתחותם בקארבון ונעלמו ביורה.

קבוצה זו חשובה לא רק משום קדמוניותה ומשום תפוצתה הרבה לפני, אלא בעיקר משום אפיה כחוליי-תקשר בין השרכים ובין הה"ו הטיפוסיים. בגבעולי-הם, בהסתעפותם ובי-צמחים אלה לשרכים, והחוקרים השבוס זמן

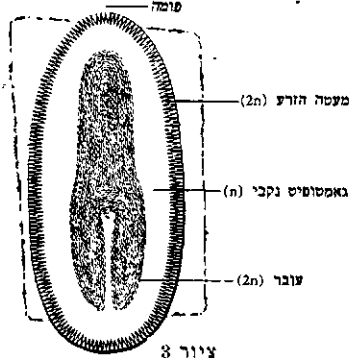

רב לשרכים ממש; אולם לפי צורת שקיהאבקה והביציות הם דומים מאד לצמחי-זרע. לפיכך היו שכללו קבוצה זו בתוך מחלקות השרכים, והיו שהכניסום לקבוצת הה"ו. שרכייה-זרע היו עצים, ואולי גם עשבים ומטפסים. עליהם



ציור 4 ה"ו מאובנים: 1-3, שרכייה-זרע: 4-5, בנטיטיים
 1. Lyginopteris oldhamia — נכעול בעל עלים; א-קבוצות של מיקרו מינפגים; 2. מאקרומינפג; ז-בוגר; עטוף ספלוול; ס-מכסה שערות בלוטות; 3. התראורד סכמתי במאקרומינפג, שספלוול הוסר; ה-חררי אכקה; ט-מעטה; ג-דופן הנבג; ג-גוף הנבג. 4 Cycadeoidea — פרח דו-מיני בהתראורד. 5. התראורד בהפרוץ המצעית שממנה נישאים מאקרומינפגים, וביניהם קשקשים

היו גדולים, כמו בשרכייה-זרע. במיבנה גזעיהם ניכרת התעפות משנית, אך אין להבחין בטבעות שנתיות, ומכאן — שהם גדלו, כנראה, בסביבה טרופית לחה. הם היו חסרי אצי-טרובלים. שקיהאבקה היו ערוכים צברים-צברים והיו תלויים בקצות אונותיהם של עלעלים מיוחדים. גם הביציות היו קבועות, בדרך-כלל, בקצות העלעלים. הזרע היה דומה לזה של ח"ו אחרים, אלא שבמינים מסויימים היה מצוייד מבחוץ בספלוול מיוחד, בעל שערות בלוטיות.

- (3) על הציקסיים — ע"ע.
- (5) הבנטיטיים היו נפוצים למדי במסוזואיקון, בעיקר ביורה ובקרטיקון התחתון. רובם היו דומים בחיצוניותם ל(3), מהם היו מעין דקלים בעלי גזע, ומהם היו בעלי פקעת

האמיתית". גם לפי פאסקאל „גלוי לעין שהאדם נוצר כדי לחשוב, וכל יקרו האנושי אינו אלא בח". תפקידה של הח' אינו תועלתו או אינטרוונטואלי בלבד. הח' היא עניין בעל משמעות כללי-אנושית ולא פרטית גרידא. על דבר זה כבר עמד הרקליטוס (ע"ע). באמרו שה„לוגוס" (ע"ע) הוא משותף — אינו חשיבת יחיד בשביל-עצמו-בלבד. אמנם אפלטון רואה בח' שיחת הנפש עם עצמה; אולם שיחת-יחיד זו אינה פרטית ואינה סגורה בתוך עצמה, אלא נובעת מן הדיאלוג (ע"ע) וחזרת אליו. על כן מתעלים הפילוסופים האמיתיים בדרגה העליונה של דרך הגותם כיחידים מעל לרמת חשיבתן וחייהן של חברות-אנוש. על מנת לחזור אל תוכן כשליטים המשרתים אותן. ההוגה הוא בחינת משרת ראשון לא רק של המדינה (כדברי אפלטון), אלא של האנושות.

ח' והפרה (ע"ע; וכן ע"ע הסתכלות; התבוננות). כושר הנפש לחשוב (τὸ λογιστικόν) מכונה בפילוסופיה החדשה שכל או תבונה. לעתים תכופות משמשים שני מושגים אלה במובן הרחב הזה. מאידך, נוהגים גם להבחין בין התפקידים של השכל ושל התבונה; קאנט, למשל, מבחין בין השכל (כושר המושגים) וכוח-השיפוט לבין התבונה (הכושר להסיק מסקנות, כושר האידיאות והעיקרים), שהיא הכושר החשיבתי הגבוה ביותר (ה ἡγεμονικόν בפילוסופיה היוונית). פונקציית ההכרה של כושר עליון זה בפילוסופיה היא-היא הטעונה במהותה ביקורת עצמית (ביקורת התבונה הטהורה).

ח' במושגים היא דיסקורסיווית, כלו' היא תופסת את הדימויים המובחנים הבודדים במשג (ע"ע) אחד, כשהיא „עוברת דרכם" (discurrere), בפילוסופיה מצוי גם המושג של ח' אינטואיטיביות או שכל אינטואיטיביווי. אולם, בניגוד למטאפיסיקנים רבים שלפניו ולאחרי, טען קאנט, שאין לאדם כושר של „ח" הסתכלותית (שכל הסתכלותי או הסתכלות שכלית [intuitio intellectualis]). היוצרת את מושאיה, אלא רק כשרון של דימוי ספונטאני-חפשי, דהיינו כוח-מדמה — ככוח מעלה או כוח-זכרון (פרודוקטיווי) וככוח-יצירה (פרודוקטיווי) — שתפקידו הוא לתווך ולקשר בין הקליטות של ההסתכלות החושנית לבין הספונטאניות של הח' הלא-חושנית, הדיסקורסיווית (והשו' גם את ההבדל שמבדיל הרמב"ם בין הכוח-המדמה והכוח השכלי [שמונה פרקים, א'; מ"ג, ב', ל"ו—ל"ח]). לפי קאנט, אין הכרה אנושית אלא כפרי ההסתכלות הח' ביחד. פעילות הח' — הן העיונית והן המעשית — היא „אני חושב" הער והספונטאני-חפשי. חשיבתנו ההכרתית היא, איפוא, „דיסקורסיווית" בלבד; היא עיבוד החומר הנתון לנו ע"י הסתכלותנו החושנית.

בדרך-כלל אפשר לומר: מצד אחד נעוצות הוודאות והנכונות של הפרתנו במה שהיא מבוססת על ההסתכלות. הראדיקאליזם ההכרתי, החותר כביכול אל השרשים, זקוק להסתכלות הישירה, הנותנת את המושא הנחשב במקורו. מאידך, מתעלה הכרתנו לדרגות גבוהות יותר ויותר במידה שגדל בה חלקה של הח'. עם התעלותה לדרגה גבוהה יותר של עיבוד החומר ההכרתי באמצעות התבונה, מגיעה ההכרה לשיטתיות יתרה. ההתפתחות המושלמת של שיטותיה של הח' המדעית מתאפשרת רק ע"י ההקפדה החמורה מצד ההוגה המדעי על מסירת דין וחשבון לעצמו על שיטותיו, שאותן

(7) על הגינקגואיים — ע"ע גינקגו.
 (8) הקורדאיים היו קיימים תקופה ארוכה מאד, מן הדוון העליון עד הפרם; הם שיגשגו בקארבון ויצרו יערות. היו אלה עצים גבוהים למדי (30—35 מ'), בעלי התעבות משנית ובעלי טרפואידים וגמצים מתורבצים. העלים, שהיו מרוכזים בעיקר בקצה הגזע, היו מסורגים, שלמים, בעלי עורקים מקבילים, ועפ"ר קטנים, אך היו גם שהגיעו לאורך של 1 מ'; צורתם דמוית איזמל או מריית. ההתפרחות היו מפורדות לזכריות ונקביות. הפרחים הזכריים היו מלווים קשקשים עקרים ונסתיימו בצרור של 4—6 שקי-אבקה; לגריי-האבקה היו שלפוחיות-אוויר. הפרחים הנקביים היו גם הם מוקפים הרבה עלים קשקשניים עקרים ונסתיימו ב-1—2 ספורופילים ארוכים או קצרים, שנשא 1—2 ביציות זקופות או תלויות, שהיו מצויידות באינטגומנטים ובחדר-אבקה. הזרעים היו גדולים יחסית.
 (9) על המחטניים — ע"ע.
 (10) הטפסיים הם מחלקה הקרובה מאד למחטניים; אולם הביצית נמצאת בהם לא בתוך אצטרובל אלא בקצה ענף-הפרחים. הטפסיים הם עצים או שיחים. העלים עפ"ר מסורגים וחסי-רים ביב-שרף. הפרחים הזכריים ערוכים בחיקי העלים, ולהם עלי-מעטפת דמויי-קשקשים. האבקנים בעלי 2—8 שקי-אבקה. הפרחים הנקביים ערוכים בחיקי העלים או בקצותם של ענפי-פריחה. כל פרח הוא בעל קשקשים עקרים, ערוכים בזוגות, וביצית אחת קיצונית, המוקפת בבסיסה ספלול בשרני. הזרע נתון בספלול בשרני, המשמש לו אמצעי-



ציור 7. טפסוס מעונב (T. baccata)
 1 ענף בעל פרחים נקביים;
 2 פרח נקבי; 3 ענף בעל פרחים זכריים; 4 פרח זכרי; 5 ענף עם אצטרובלים בשלים; 6 זרע; חתך-אורך; 7 עלה; חתך-רוחב

תפוצה ע"י ציפורים. הסדרה מכילה משפחה אחת (Taxaceae), ובה 5 סוגים הקיימים היום וסוגים מאובנים אחדים. הטפסוס (Taxus) והטוריה (Torreya) הם עצי-יער חשובים, הנפוצים בעיקר בחצי-הכדור הצפוני. המין הידוע ביותר באירופה הוא הטפסוס המעונב (T. baccata); רוב חלקי הצמח מכילים את האלקאלואיד הארסי טפסין.
 (11) על הגנטניים — ע"ע גנטון.

מ. זהרי, עולם הצמחים, 73-96, תש"ך; C. J. Chamberlain, *Gymnosperms*, 1935; A. Engler - H. Melchior - E. Werdemann, *Syllabus d. Pflanzenfamilien*, I, 312-313, 1954²; A. S. Foster - F. M. Gifford Jr., *Comparative Morphology of Vascular Plants*, 320-336, 1959; G. H. M. Lawrence, *Taxonomy of Vascular Plants*, 1960.

חְשִׁיבָה (לאט' cogitatio, אנג' thinking, גרמ' Denken), במציאות הרוחנית של האדם וכמושג פילוסופי — סידור הקשר בעל תוקף אובייקטיווי בתוך הדימויים; לפי הגדרת קאנט — „איחוד של דימויים בתוך תודעה אחת". ע"י אריסטו הוגדר האדם כ„בע"ח החושב" (במינוח הפילוז' סופי העברי של יה"ב — „המדבר"). בעקבותיו קובע הרמב"ם את „ציור המושכלות בנפש" כ„שלמות האנושית

הוא בודק צעד אחרי צעד מבחינת יסודותיהן, נכונותן, תכליתיותן וכו'. דרגה גבוהה יותר של ההפרה פירושה — דרגה גבוהה יותר של אחריות הח' בה. דרגות ההתעלות האלה אינן כמותיות בלבד, אלא איכותיות ביסודן; האחריות העצמית של הח' בדרגתה הגבוהה ביותר היא פילוסופית במהותה (ע"ע דוגמטיוס ובקרת; וכן ע"ע הוסרל). אחריותו הפילוסופית של „האני החושב" היא אותה האחריות בפעולותו העיונית והמעשית.

וע"ע אינטלקטואליזם; אפסטיטנציליזם; דיאלקטיקה, עמ' 318; הפעלה; השכלה, עמ' 502/3; מדות, תורת ה'; פרגמטיזם. על תפיסת הח' או החושב או הרוח כעצם (substantia) או כתואר-עצם ועל הזהות של הח' (או החושב או הרוח) וההוויה — ע"ע אידיאה; אידיאליזם; אלהים, עמ' 456 ואילך ועמ' 467 ואילך; כ. ג. ברדילי; דקרט; הגל; ספיריטואליזם; פרמנידס; שלינג; שפינוזה. על תפיסת הח' כתלויה בקיומו של גוף האדם או במכלול מסיבות ותנאים שמחוץ לח' — ע"ע דטרמיניזם; בחירה, עמ' 149; היסטוריוזם; מטרואליזם. וע"ע הגיון, עמ' 354—364, וביבל' שם, עמ' 363/4, 368, 370; הכרה; ביבל'.

א. ע. ש.

הפסיכולוגיה של הח'. לח' סימניהכר מיוחדים לה, המבדילים בינה ובין שאר התופעות הנפשיות, כגון תחושות, מוצגים, דחפים, הרגשות ושאיפות; עם זאת היא קשורה בכל אלו, וכמוהן היא אופן-פעילות לא-עצמאי של האישיות. ניתן להבחין בה שני מרכיבים קשורים זה בזה:

(1) תהליך הח' (2) תכנה — „המחשבות". קיים הבדל מהותי בין הצגת מוצגים ובין הח' או שיקול-הדעת. אינה דומה הח' לאסוציאציה (ע"ע) חפשית של מוצגים, לפי שבזו האחרונה קם המעבר ממוצג למוצג בעיקר כאילו מאליו, התהוותם של מוצגים מוחשים, מהלכם והקשרים האסוציאטיביים ביניהם אינם מעיקרה של הח'. מהלך האסוציאציות הוא תהליך מכאני לא-מכוון, ואילו הח' היא תהליך דינאמי ומכוון, שתחילתו בהצגת בעיה וסופו בפתירתה. הצגת הבעיה מעוררת מערך נפשי מכוון למטרה. כתוצאה מכך קיים בתהליך הח' סדר ידוע, הנובע מקיומה של הטלה (ע"ע [2]), המכוונת את מהלך המוצגים והמחשבות; ההטלה כאילו מקרינה עליהם מגמה קובעת, המשליטה בהם סדר ומסייעת לברור מתוכם את המוצגים והמחשבות הנחוצים לצרכי פתירת הבעיה הנידונה.

יש להבחין בברירות בין הלוגיקה ובין הפסיכולוגיה של הח'. הראשונה היא מדע נורמאטיבי, המנסה תבניות אידיאליות של הח'; לשון אחרת — היא חוקרת וקובעת את הצורות „הנכונות" של המחשבה. כנגד זאת שואפת הפסיכולוגיה של הח' לתאר עובדות; לשם כך היא חוקרת את דרכי הח' המצויות למעשה — בין ח' „נכונה" או „הגיונית" המקרבת בדרכים שונות לפתירת בעיות, בין ח' „לא-נכונה", או „מבולבלת", שטעויות כרוכות בה למכ-פיר, יתר על כן: היא חוקרת גם ח' לא-מודעת, הרחוקה מן הצורות ההגיוניות האידיאליות, ח' בשינה או חלום-בהקיץ, פתירת בעיות ע"י בע"ח וחשיבתו הקדם-הגיונית של הפעוט.

ח' ודמיון. אינה דומה הח' לדמיון (ע"ע). בתהליכי הדמיון — בחלום בשינה או בהקיץ — אינה פועלת המגמה

הקובעת, המבררת מוצגים ומחשבות ומסדירה את מהלכם — כשם שאינה פועלת במהלך האסוציאטיבי של מוצגים. אמנם גם החלום (ע"ע) והחלום-בהקיץ מסייעים לפרקים בפתירת בעיות, ביחוד כשפתירחן בדרך ראלית נתקלת בקשיים; אולם הפתרון גופו המוצע בהם הוא ביסודו לא-ראליסטי, „דמיוני", אף עוזר לפרקים לחמוק מן המציאות.

ח' ולשון. אע"פ שהן בעברית והן ביוונית משמש מונח אחד לציון המלים המדוברות ותכנן המשמעי („דבר"; „λόγος"). אינה נכונה טענת הביהיוויוריוזם (ע"ע), שהח' אינה קיימת כל עיקר כתופעה לעצמה, ואינה אלא „דיבור פנימי ללא מלים". ניסויים בבע"ח שונים הורה, שגם הם מסוגלים לפתור בעיות. אע"פ שאינם נזקקים למלים; הוא הדין בפעוטות בתקופת חשיבתם הקדם-לשונית. ולא עוד, אלא גם בעל-לשון חושבים לפרקים בלי מלים, כגון כשאדם חושב על חפצים ששמותיהם אינם ידועים לו, בכלל-זאת מסתייעים רוב תהליכי הח' בסמלים לשוניים, „הדיבור הפנימי" מלווה רבים מתהליכי הח', והלשון היא אמצעי-התקשורת הראשי להבעת מחשבות, והיא אף מאפשרת לנסח מחשבות באופן ברור, מסודר ויעיל יותר. מצד אחר מעשירה הח' את הלשון, מאחר שהיא זקוקה תכופות למלים נוספות, כדי לבטא מושגים חדשים.

וע"ע אינטליגנציה, עמ' 935—938; ילד: התפתחותו הנפשית; לשון; רגש.

תהליכי הח'. (1) היוצר מושג נתון דעתו לצד השווה שבחפצים, באירועים או במצבים שונים זה מזה, המושג נוצר בדרך ההפשטה — הסחת-הדעת מסימניהן האינדיווי-דואליים של התופעות הקונקרטיות, ובדרך ההכללה — מתן הדעת לסימניהן המשותפים, לכל מושג משמעות מסויימת, שלבושה החיצון — סמלים לשוניים. (2) השפיטה היא צורה מורכבת יותר של הח', עיקרה — תפיסתו של קשר קיים בין מושגים או קביעת זיקה או קשר ביניהם כדי סידורם וליכודם בתור מחשבה. סימנה הפסיכולוגי של שפיטה אמיתית הוא חוויית-האמנה פעילה, המלווה את תפיסת תכנו של המשפט. המושג מתייחס לקבוצה של אירועים נפרדים, וצורתו הלשונית היא המלה; השפיטה מתייחסת לעניין שלם, לחזויו של דבר, וצורתו הלשונית היא המשפט (בכלל זה אף משפט חד-מלתי). (3) הסקת מסקנה היא פעולת ח' שיש בה משום חריגה מעבר לתחומה של תופעה מוחשית (הסק מחזויו של דבר) או מעבר לתכנו של משפט אחד או של שני משפטים קרובים בעניינם (הסק הקשי); היא מוליכה לידיעה חדשה בעזרת השגת הזיקה בין תופעות מוחשיות או בין מחשבות, במהותן הפסיכולוגית קרובות גם ההנמקה וההזכחה לתהליכי הסקת המסקנות, מאחר שיש גם בהן ביקוש זיקה בין תופעות.

ח' מעלה וח' יוצרת. נוהגים להבחין בין ח' מעלה (רפרודוקטיביות) לח' יוצרת (פרודוקטיביות) — אם כי הבחנה מדוקדקת ביניהן אינה אפשרית, והמעבר מזו אל זו אינו חד. הראשונה שכיחה בחיי יום-יום; היא מסתמכת על ידיעות שהחושב קנה אותן בעבר, ועם זאת אינה זכירה והיזכרות בלבד, מאחר שיש בה משום סידור חדש של מחשבות מוכרות לפי נקודת-ראות חדשה או לשם מטרה חדשה. כנגד זה ח' יוצרת או מחדשת מוליכה לרעיונות שהם חדשים לחושב, היא שכיחה מאד בתחום המדע והאמנות — אם כי לא בתחומים אלה בלבד. מבחינה פסיכולוגית היא

ק. פרנקשטיין, הצעת שיטה לחיזוק כושר ההפשטה אצל ילדים עולי ארצות המזרח (מגמות, ב'), תשי"א; נ. קודיש, חמש פאזות בח' רפלקסיבית לפי דיואי, ושימושן בהוראה (החינוך, כ"ז), תשט"ז; נ. ריטנשטיין, הרעת בחינוך הדור (החינוך, ל"ב, 146-149), תש"ך; מ. לאנדמאן, חינוך שכלי (אנציקלופדיה חינוכית, א', 691-695), תשכ"א; E. B. Titchener, *Experimental Psychology of the Thought-Processes*, 1909; J. Dewey, *How We Think*, 1910; M. Wertheimer, *Üb. Schlussprozesse im produktiven Denken*, 1920; id., *Productive Thinking*, 1945; G. Wallas, *The Art of Thought*, 1921; O. Selz, *Zur Psychologie d. produktiven Denkens u. d. Irrtums*, 1922; id., *Die Gesetze d. produktiven u. reproduktiven Geistestätigkeit*, 1924; F. Rignano, *The Psychology of Reasoning*, 1923; R. Müller-Freienfels, *Das Denken u. d. Phantasie*, 1925; R. Hönlwald, *Die Grundlagen d. Denkpsychologie*, 1925; H. L. Hollingworth, *The Psychology of Thought*, 1926; K. Duncker, *Zur Psychologie d. produktiven Denkens*, 1935; G. Dumais, *Nouveau Traité de Psychologie*, V, 199-305, 1936; H. Wallon, *De l'acte à la pensée*, 1942; G. Humphrey, *Directed Thinking*, 1948; id., *Thinking*, 1951; S. I. Hayakawa, *Language in Thought and Action*, 1949; W. L. Vynacke, *The Psychology of Thinking*, 1952; A. E. Bestor, *The Restoration of Learning*, 1955; K. B. Kolesnik, *Mental Discipline in Modern Education*, 1958; R. Thomson, *The Psychology of Thinking*, 1959; H. J. A. Rimoldi - J. R. Devane, *Training in Problem Solving*, 1961.

ה. א.

חֲשִׁישׁ (ערב/ حبش - עשב; שמות נרדפים: „כִּיף“ [צפון-אפריקה], „באנג“, „גאניה“, „צ'אראס“ [הודו], „מריחואנה“ [אמריקה]), סם משכר ומבסס, המופק מן הצמח קנבוס תרבותי (*Cannabis sativa* var. *indica*).

הקנבוס התרבותי (ציור 1) הוא עשב חד-שנתי, דו-ביתי, בעל עלים מאובבעים; פרחיו קטנים ומאובקים ע"י הרוח. הצמח מגיע לגובה של 4-5 מ'. הוא מפריש שרף מגבעולי התפרחת. וזה שנפרש בעיקר מן הפרט הנקבי משמש מקור להפקת הח'. מוצאו של הצמח מדרום-מזרח אסיה; שם הוא גדל בר. אולם כבר מימקדם הוכר כצמח-תרבות. המספק סיבים (ע"ע) חוקים. הפרשת השרף גדולה באיזורים חמים ולחים מאשר באיזורים אקלים ממוג. איזור ים-התיכון המזרחי

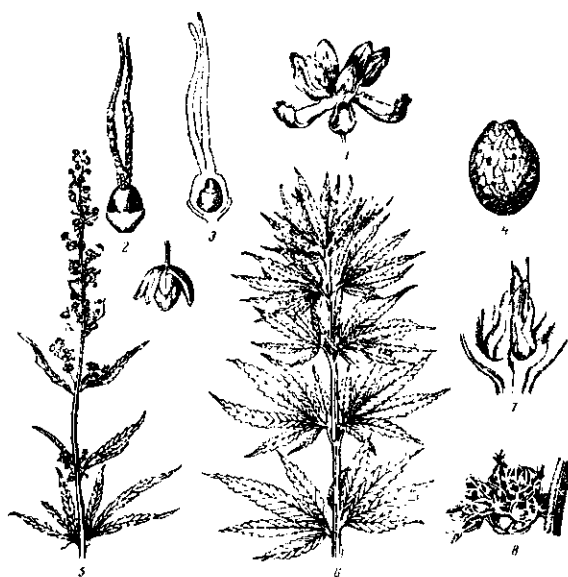

ציור 1 קנבוס תרבותי (*Cannabis sativa*)

1 — פרח אבקני זכרי; 2 — פרח עלוני נקבי; 3 — פרח עלוני, חתך לאורך; 4 — פרח (אנזוית); 5 — תפרחת זכרית; 6 — חלק של צמח נקבי; 7 — קבוצת פרחים עליונים; 8 — קבוצת פרחים אבקניים

קרובה לפעילותו של הדמיון (ע"ע) היוצר — פעמים עד כדי זהות גמורה ביניהם. גם פעילות מחשבתית יוצרת אינה אפשרית בלי העלאת נסיונות וידיעות. אולם העלאת זו אינה אלא אמצעי-עזר טפל; העיקר הוא החידוש המתחייב מן הידיעות. שעצם העלאתן באה כדי לגלות או להמציא משהו חדש.

ארבעה שלבים בח' היוצרת: (1) ההכנה — החושב לומד את העניין; לכך שייכת כל ההכשרה הכללית והמקצועית מימי הילדות ואילך; ההיזכרות בפריטים המרשימים והמופשטים השייכים לעניין; ההתבוננות באנשים, במצבים, בתופעות ובמקורות כתובים; למידתן של דעות הזולת על הנושא. בתהליך זה כרוך הרבה מן החיפוש המקרי על-דרך של נסיון וטעיה; בח' המדעית מצטמצם גורם המקריות ועולות השיטתיות והביקורתיות בטיפול בנושא; החוקר זונח כמה מן הפריטים ונותן דעתו לאחרים, משהו אותם ומסיק מהם מסקנות — תכופות בצורת ניסוח היפותזה, שהיא כעין „פתרון לנסיון“ של הבעיה. (2) הדגירה — לפעמים אין החושב מתקדם כראוי לקראת פתירת הבעיה באמצעי השיבתו המודעת, המכוונת למטרה זו; במצב זה יש שהוא זונח בכוונה תחילה את ההתעמקות בבעייתו ומסיה דעתו ממנה, למשל ע"י התעסקויות מבודדות. אולם למעשה אין הח' נפסקת בשלב זה לגמרי, אלא מוסיפה להתקיים בצורת ח' לא-מודעת ולא-מכוונת, היוצרת מתח וכוננות פנימית ומכשירה את החוקר מבחינה נפשית להתיקב לפתרון בצורת (3) ההשראה: יש שהפתרון מתגלה בצורה של הברקת-פתע, ויש שמגיעים אליו בהדרגה, לאחר שחוזרים ומעיינים בבעיה באיור שיטתי. על קיומו של התהליך (2) + (3) מעידים יוצרים מרובים בתחומי המדע, האמנות, האסטרטגיה, הטכנולוגיה, וגם תלמידים שהועמדו במיבחנים קשים. (4) האימות או הביקורת באים לבסס את המשפט, המשפטים או החיבורים שנתגלו. לחזק אותם בעזרת ביסוס עובדתי, הגיוני או מאתמאטי. להשוות את תכנם לאמיתות או לעובדות מוכרות או לשתייהן כאחת. סדר שיטתי זה של 4 השלבים הוא תבנית אידיאלית, האפיינית ביותר לח' המדעית, אולם הוא קיים בצורות מקוטעות גם בשיקול-דעת יום-יומי.

הפדגוגיה של הח'. החינוך המתקדם המודרני שמסוף המאה ה-19 ואילך התנגד לשיטה המסרתית של שינון ידיעות וזכירתן המכאנית, ובמקום להעמיד את הלימודים על „מה לומדים?“, תבע להעמידם על „הכיצד לומדים?“, לגביו לא טיפוח התכנים עיקר, אלא טיפוחם של תהליכי הח', תוך זילזול-מה בחומר-הלימודים ובידיעות (וע"ע תנך, עמ' 618/9, 626, 647). גישה פדגוגית זו הסיחה דעתה מעובדת היסוד, שהח' כתהליך אינה קיימת קיום עצמאי, אלא היא ותכנה (המחשבה) דבוקים זה בזה: אין בנמצא ח' סתם, לעולם חושב האדם על משהו. נמצא, שהמדגיש את ערכו של תהליך הח' בלבד בחינוך תוך זניחת התכנים, „הידיעות“, מציע פדגוגיה אנטי-פסיכולוגית — אע"פ שהוא טוען לשיטתו בשם פסיכולוגית-הילד. מצד אחר נחוצה בבית-הספר פעולה דיאקטית שיטתית המכוונת לחיזוק כושר הח'; היום נוטים להאמין, שניתן לשפר את יכולת החשיבה באמצעות כל הלימודים העיוניים הנלמדים בבית-הספר.

ש. ארשבסקי, הפסיכולוגיה של המחשבה בימינו (במשעולי החינוך, 28-9), תש"ח; הנ"ל, דרכי הח' היעילה (החינוך, כ"ח), תשט"ו; הנ"ל, החשיבה והחינוך, תשי"ט; ג. אורתר -

בח' נפוץ באוכלוסיות שונות וברכדים שונים של החברה. יש תולים את השימוש הרב בסם זה בארצות האיסלם באיסור של שתיית משקאות פהליים, הכפוי על המוסלמי המאמין. בשנים האחרונות הולך ומתפשט השימוש בח' בחוגים מסויימים של החברה המערבית, הלהוטים אחרי גירויים ותענוגות חדשים.

במרבית המדינות קיים איסור חוקי חמור לגידול הצמח ולסחר בסם. אולם קיים „שוק שחור“ נרחב לסם זה. ששפקיו הראשיים הן מדינות

המזרח התיכון, ופז-עלים בו אירגוני פז-שעים מסועפים. הח' מובא לצרכנים הר-בים בדרכי-הברחה, עפ"ר בצורה דחוסה ומיובשת בשקיקי-בד — „סוליות-ח'“, וכן קיימת תעשייה בלתי-חוקית של סי-

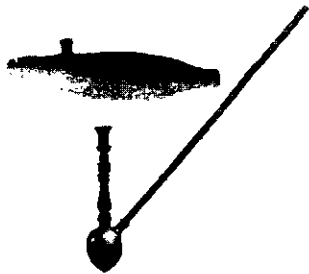

ציור 2. מקטרת לעישון חשיש

גריות „מריחואנה“, המכילות ח'. באמריקה הדרומית נהגים להכין מקטרות מיוחדות לעישון הח' (ציור 2).

אירגון-הבריאות הבין-לאומי שליד האו"ם העריך ב-1960 את מספר האנשים המורגלים בקביעות לח' ב-200 מיליון נפש, ומספר זה נמצא בעליה. צריכת הח' מדאיגה מדינות רבות בגלל הנזק הרב שבעקבותיה, ואירגונים בין-לאומיים יוזמים פעולות משטרטיות למניעת הפקת הסם, הפצתו והברחתו — מזה, ופעולות הסברה למניעת השימוש בו — מזה.

הח' ברפואה. עד שנות ה-20—30 של המאה ה-20 היה הח' כלול בספרי-הרפואות של מדינות מערביות רבות כצמח-מרפא מוכר וכתרופה מומלצת להרגעת כאבי-ראש, כאבי-שירים, מיגרנות וכו'; מנה של 40—60 מ"ג מביאה, בדרך-כלל, הרגעה. אולם מאחר שמנה הגדולה רק במעט מזה כבר עשויה לעורר את התופעות הבלתי-רצויות — נמחק הח' מספרי-הרפואות החדשים, והיום הוא נחשב לחומר-מרפא „נפסד“.

ר. משולם, ח' (מדע, ט', חוב' 3), תשכ"ה; G. Madaus, *Lchrbuch d. biol. Heilmittel*, I, 801-806, 1936; R. P. Walton, *Marihuana, America's New Drug Problem*, 1938; E. A. and R. Rowell, *On the Trail of Marihuana*, 1939; M. G. Stringaris, *H.-Sucht*, 1939; R. Adams, *Marihuana* (Science, 92), 1940; F. T. Merrill, *Marihuana, the New Dangerous Drug*, 1941; A. R. Todd, *H. (Experientia, 2)*, 1946; C. Simon, *Plants that Incite to Crime*, 1947; New York Committee on Marihuana, *Marihuana Problem in the City of New York*, 1949; P. O. Wolff, *Marihuana in Latin America*, 1949; id., *The Physical and Mental Effects of Cannabis*, 1955; R. Y. Bouquet, *Cannabis* (U. N. Bull. on Narcotics, 2, 3), 1950, 1951; T. El-Mahi, *Portrait of a Hashish-Smoker* (World Health, XIII, I), 1960.

י. ש.ט.

חשישיים (ערב' الحشاشون), פלג של האסמאעיליה (ע"ע), שאנשיו נאחזו במאות ה-11—13 במבצרים הרריים בפרס ובסוריה והטילו אימתם על העולם המוסלמי, כיוון שנוקקו לרצח לחיסול יריביהם. שמם ניתן להם על סמך הסיפור, שלמתנדבים שסיפנו עצמם בשליחות הרצח (פדאיון) ניתנה קודם צאתם מנת חשיש (ע"ע). כדי לשפרם ולעורר בהם הזיות; לאחר שחזו בחלומותיהם בנגים נהדרים

(במיוחד המורדות המזרחיים של הלבנון) נוח להתפתחות השרף.

הרודוטוס מוסר, שהסקיתים נהגו להוסיף זרעיי-קנבוס לאמבטיות-מרפא. ביה"ב יוחס לכת הקנאית של חסן אבן צבאת, וכן למסתעליים, השימוש בח' לשם עידוד לקראת ביצוע מעשי-גבורה, ולאותו הפלג האיסמאעילי ניתן הכינוי „חשישיים“ (ע"ע). ברפואה המערבית ידוע הח' מימי גלנוס (ע"ע) כחומר מבסם. בתרבויות שונות באסיה חדר השי-מוש בח' גם לפולחנות דתיים; אך השימוש הנפוץ ביותר בו הוא לצרכי התבסמות.

מבחינים בין 3 סוגים עיקריים של ח': (א) גאניה או גוואזה — מוכן מקצות הגבעולים של הצמח הנקבי, לפני התפתחות הפרי; מייבשים את הגבעולים וכותשים אותם, כדי שהשרף ייכנס לתוך הריקמה; אח"כ חל בתערובת תהליך של תסיסה. (ב) צ'אראס או צ'ורוס — השרף הנוטף מן הגבעולים והנאסף בשדה. (ג) באנג או כנג — תוצרת פחותת-ערך, שאותה מכינים מן העלים של הצמח הזכרי הנקבי כאחד. את השרף אפשר להפריד באמצעות כוהל. הוא ירקק-צהוב ורך; נמס בכוהל, באתר ובפחמן גפריתי. — הכרת החמרים הפעילים שבח' מעסיקה את המחקר הכימי מזה עשרות-בשנים. ב-1940 בודד ממנו הקאנאבידיול כמיסטע פעיל; הוא ניתן גם להכנה סינתטית;

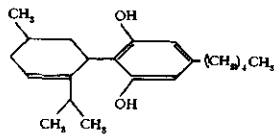

אולם מסתבר, שבח' נמצאים עוד כמה חמרים פעילים אחרים, שעדיין לא בודדו ולא נחקרו כל צרכם.

הח', או החמרים הפעילים המופקים ממנו, משפיעים על מערכת-העצבים של בעה"ח וגורמים לרפיון-שרירים, ללאות, לאי-דייק בתנועות ולשיבושים בפעולתם התקינה של החו-שים. באדם הנוטל ח' דרך הפה או נושם לריאות את עשן-השריפה של התכשירים המבסמים, מתבטאת השפעת הח' גם בתופעות נפשיות, כגון רוממות-רוח, נטיה לפטפטנות, היעדר שיפוט נכון של המציאות, תחושת קלילות, הפסד תחושת הזמן, בטחון מופרז בכוח העצמי, הזיות (בעיקר הזיות-ראות). לאחר הפרשת החמרים הפעילים של הח' מגופו של האדם חולפים המצבים הנפשיים הבלתי-תיקנים; ההתפתחות מביסוס בח' מלווה עפ"ר סחרחורת ממושכת, כאבי-ראש, בחילה, חולשה ועייפות כבדה. בגלל השפעתו על תהליכים נפשיים ושכליים אפשר לכלול את הח' בין החמרים ההלז-צינגוניים (ע"ע, עמ' 472). שימוש חוזר ונשנה בח' (ולו פעמים ספורות בלבד) עשוי לגרום להתרגלות לסם ולתלות בו (ע"ע התמכרות, עמ' 676). וההיגמלות ממצבים אלה קשה תוך כדי התרגלות מתפתחת מעין הרעלה מתמדת. הגורמת נזקים נפשיים חמורים — וכנראה גם הפרעות קשות, ואף בלתי-הפיכות, בחילוף-החמרים התקין של הגוף. מצבים אלה מצטיינים באבדן יכולת ריכוז המחשבה, לאות כללית, חוסר תאבון, ירידה במשקל, וכנגד זה — דרישה הולכת וגדלה להשגת הסם והתפתחות נטיות פליליות סמויות.

במזרח התיכון, באמריקה הדרומית, וכן באה"ב, נפוץ עישון הח' במקטרות או בסיגריות, כשהח' מעורב בטבק. באסיה המזרחית מרבים להכין גם מימרחים מתובלים וממתקים (מימרחי-דבש) המכילים ח' לאכילה. השימוש

וטעמו טעם גן-עדן. הובטח להם — לפי סיפורים אלה — שישפנו במקומות אלה לנצח, אם יבצעו מלאכתם באמונה. לסיפור זה אין אסמכתא במקורות מוסלמיים בני הזמן, ויש להניח שהמתנדבים ביצעו את שליחותם בהפרה תוך נאמנות ללא סייג. המונח הצרפתי assassin — הנגזר מח' — ל„רוצח“, מקורו בכתבי ההיסטוריונים הצלבניים, שסיפרו על הח' הכת התהוותה על רקע פיצול התנועה האיסימאעילית בסוף המאה ה-11, כשנתקו האיסימאעיליים האסיניים מן המדינה הפאסימית-איסימאעילית במצרים בעקבות כיבושי הסלג'וקים בקדמת-אסיה. האיסימאעיליים הצפוניים — הח' — התלכדו במנהיגותו של נזאר (מכאן גם שם „נזאריים“), שנושל אח"כ ע"י תומכי אחיו מסתעלי. ב-1090, בהנהגת חסן אבן צבאח, כבשו הח' הפרסים את המבצר ההררי אלאמות, מדרום לים הכספי, שהיה למרכז. ממבצר זה וממצרים אחרים בצפון פרס ובמזרחה לחמו באיסלאם האורתודוכסי ובמדינה הסלג'וקית; מאחר שלא יכלו לצאת למערכה צבאית גלויה, פנו לרצח אישי, פגעו בשולטאנים ובשרים שלחמו נגדם, וכן בנכבדים — חילוניים ודתיים — שהתנגדו לתורתם. בתקופה מאוחרת יותר השכירו חרבם לכל דורש. ב-1162 ואילך נחלש המאבק כנגד הסונים, מאחר שהניזאריים הגיעו לרדיהית החברה המוסלמית כולה. מנהיגם חסן II ביטל את החוק המוסלמי ופיתח פולחן רוחני, שהיה קשור באמונה שמאמיניו ניצלים ונכנסים לגן-עדן רוחני. מ-1210 ואילך נסתמנה מגמה להתקרב שוב אל האיסלאם האורתודוכסי ולגבש את המדינה הניזארית כאחת הנסיכויות בעולם המוסלמי, המפירות במרות הח'ליף העבאסי. ב-1256 נכבשה אלאמות ע"י המונגולים, והח' מוגרו. שרידיהם, המתכנסים איסימאעיליים-ניזאריים, פוזרים היום בסוריה, במזרח-אפריקה, בפרס ובהודו, ומנהיגם הוא אגא ח'אן.

לסוריה הגיעו הח' מפרס ב-1101. הם ניצלו את הסיכסוכים בין האמירים הסלג'וקיים ואת המבוכה שנשתררה לאחר פלישת הצלבנים, והתבצרו ב-1140 במצרים הרריים בצפון-הלבנון, שהחשוב ביניהם הוא מציאף; משם הטילו אימתם על איזורים נרחבים, עד שהוכנעו ב-1272 ע"י השולטאן הממלוכי ג'יברס I, שהשתמש בהם כרוצחים-שכירים למטרותיו.

M. G. S. Hodgson, *The Order of Assassins*, 1955.
גה. ל.

חשמונאי, בית-, שושלת כהונה גדולה, נשיאות ומלוכה בישראל בתקופת בית שני (המאות 2—1 לפסה"נ). הח' היו מנהיגי ההתקוממות היהודית בשלטון היווני-סורי

בית-ח' התחיל את דרכו המדינית כלוחם לדת-ישראל וזכה לתמיכתם של החסידים ושל כל נאמני התורה בעם. אולם משעלה על דרך השלטון והכיבושים לאחר שהושגה העצמאות המדינית, התחיל להתבלט ניגוד בין השליטים, שהתקרבו לצדוקים, ובין הפרושים — שאחרי מנהיגותם הדתית נגרר רוב העם. צירוף המלוכה והכהונה הגדולה בידי הח' עורר התנגדות על רקע הזכות המסורה לזרע אהרן בכהונה ולבית-דוד במלכות; מסתבר, שהתנגדות זו ינקה מן החשש מפני שעבוד התורה לשלטון שאפיו התחיל להתקרב לזה של השליטים ההלניסטיים המזרחיים. הקרע בין הח' ובין הפרושים חל, כנראה, כבר בסוף ימיו של יוחנן הורקנוס (השו' ברכ' כ"ט. ע"א; וכן קדמוניות י"ג, י', ה'); לפי גירסה תלמודית אחרת (קיד' ס"ו. ע"א) — בימיו של ינאי, מלכותו של זה האחרון עכ"פ היתה תקופת מלחמת-



קברות החשמונאים [?] במודיעין

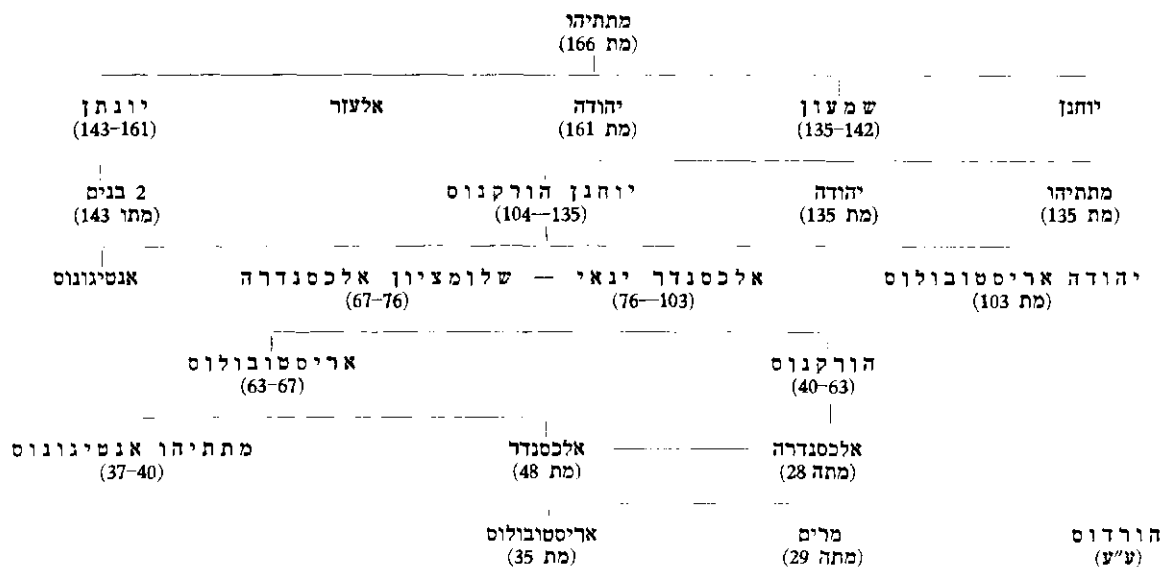

שושלת בית-השמונאי

כלוחמי החירות המדינית ומחדשי מלכות ישראל. יש מן החוקרים שרואים בכך ביטוי למגמה להשיכת מלב העם את זכר מפעלם של הח', מתוך התנגדות הפרושים וחכמי התורה שלאחריהם לפחינה המדינית-לאומית, "החילונית" שבו. טענת "השכחה" זו נראית מופרזת. על אף צדוקיותם של הח' נזכר במקורות התלמודיים גם "בית-דין של ח'" (סנה' פ"ב, ע"א, ועוד), ומשמו אף מובאים דברים בעלי אופי "פרושי" מובהק. אין אמת בטענה, שהפרושים התנגדו לעצם מלכות הח' משום שלא היתה מבית-דוד. שכן לפי ההלכה (הפרושית) עצמה "כל ישראל ראויון למלכות" (הור' י"ג, ע"א); במידה רבה שיתפו הפרושים פעולה עם הח', ואפילו עם מלכה-אשה — שההלכה פוסלתה למלכות. הפרושים אף לא התנגדו לכיבושיהם של הח', שהרי מצינו שהשתתפו בשמחת כיבושים אלה (קיד' ס"ו, ע"א), וגם אמוראים מאוחרים עדיין מזכירים אותם לשבח (השו' מג"ו, ע"א). כמה מן הימים הטובים הרשומים במגלת תענית (ע"ע) נקבעו, כנראה, לציון נצחונותיהם של יוחנן הורקנוס או בניו. הסתייגותם של הפרושים מן הח' לא נבעה אלא מהתקרבותם של אלה לצדוקים, ואילו בדורות המאוחרים העיב על זכרם רושם מלחמת-האחים שגררה בעקבותיה את השתלטות הנכרים (והשו' סוטה מ"ט, ע"ב, ורש"י שם, ד"ה היה הורקנוס מבחוק). האמוראים ידעו על השמדת בית-ח' בידי "עבדם" הורדוס, וקבעו שכל הטוען בימיהם להתייחסות על בית-ח' — עבד הוא (קיד' ע/ ע"ב; ב"ב ג/ ע"ב). — הערכת מפעלם של הח' באה לביטוייה המושלם לדורות בתפילת הבודהיה לתנוכה, הקושרת את זכר "הנסים, הפרוק, הגבורות, התשועות והמלחמות" שהביאו להצלת התורה והארץ — בשמם של "מתתיהו בן יוחנן כהן [גדול — טעות!] ח' ובניו". בתקופה מאוחרת קבע הרמב"ן (בפירושו לברא' מט, י'), ש"החשמונאים שמלכו בבית שני היו חסידי עליון, ואלמלא הם נשתכחו תורה ומצוות מישראל", וכל עוונם לא היה אלא שנטלו לעצמם את המלוכה, האסורה עליהם ככהנים, וע"ע א"י: היסטוריה, עמ' 338—359, ומפה שם, עמ' 345/6.

אורחים ושפיות-דמים מרובה; המלך דיכא את המרד באכזריות רבה בעזרת צבא שכירים נכרים. אולם בצוואתו לאשתו יעץ לה ינאי לחזור ולהתקרב לפרושים, ותקופת מלכותה של שלומציון היתה למעשה תקופת שלטון סנהדרין פרושית בהנהגתו של שמעון בן שטח (ע"ע). לאחר מותה של שלומציון המלכה התחילה ירידתה המהירה של גדולת בית-ח' בעקבות המשך המאבק בין הפרושים ובין הצדוקים, שבו השתלבה מלחמת-אחים על השלטון בין הורקנוס ואריסטובולוס בני ינאי ושלומציון, ותוסר כשרונם של הללו למצוא את מקומם במציאות המדינית החדשה שנוצרה בעקבות התפשטות השלטון הרומי על המזרח התיכון. האחים היריבים גרמו במישרין להתערבות פומפיוס בסיכסוקם. הלה הוריד את אריסטובולוס והגלה אותו לרומא, קיצץ בגבולותיה של מדינת יהודה והשליט עליה את הורקנוס בתורת נשיא בחסות רומא. למעשה נמצא השלטון בידי יועצו של הורקנוס, אנטיפטרוס (ע"ע), ואח"כ בידי בנו של זה — הורדוס (ע"ע), ששניהם היו מנאמני הרומאים. נסינות ההתקוממות של היהודים בהנהגתו של אלכסנדר בן אריסטובולוס נכשלו. אולם מתתיהו אנטיגונוס בן אריסטובולוס הפיל בעזרת הפרתים את הורקנוס והורדוס (40) וחידש את המלוכה החשמונאית. היא הופלה כבר אחרי 3 שנים בידי הרומאים (37), שכבשו את ירושלים. הוציאו את אנטיגונוס להורג והמליכו על יהודה את הורדוס. שעוד קודם לכן נשא לאשה את מרים, נכדתו של הורקנוס. הורדוס השמיד את אחרוני הח': הוא רצח את גיסו אריסטובולוס, הכהן הגדול האחרון לבית-ח', והוציא להורג באמתלות שונות את הורקנוס הזקן, את מרים ואת אמה אלכסנדרה בת הורקנוס. — ענף מגזע הח' היו בניו של הורדוס ממרים החשמונאית, אריסטובולוס ואלכסנדר, ובנו ונכדו של אריסטובולוס — המלכים אגריפס I ואגריפס II. המקורות לתולדות הח' הם הספרים החיצונים חשמונאים א' ו ב' (ע"ע) וכתבי יוסף בן מתתיהו, ואילו בספרות התלמודית אינם נזכרים אלא מעט, ובעיקר בקשר לטיהור המקדש וביטול הגזירות על הדת, וללא הטעמת פעולותיהם

בני שמעון באנטיוכוס VII, רצה שמעון בידי תלמי התנו ועליית יוחנן הורקנוס לנשיאות.

לשונו וטיבו של הספר. על מציאות מקור עברי לספר מעיד אוריגנס, ועדותו מתאשרת ממטבעות-לשון בטכסט היווני, שהם מיוחדים לספר והם עבריים מובהקים. הספר הוא החיבור ההיסטורי הראשון בספרות בית שני אחרי ספר עזרא-נחמיה. מאורעות התקופה שאירעו בינתיים לא נתפסו כחשובים וכראויים להירשם לזכרון, אולם מעשי הח"ה, שהצילו את היהדות והשיבו חירות ישראל לאחר 450 שנה, חוללו מהפכה בהערכת האירועים ההיסטוריים והביאו לידי הרגשת הצורך להעלותם על ספר לזכרון. מתוך שימוש בתעודות ברור שהמחבר ידע יונית, אבל אין כל רושם של השפעה ספרותית חיצונית בספרו, הבנוי במתכונת הספרים ההיסטוריים של התנ"ך. הספר כתוב בפרוזה מקראית עניינית, ללא קישוטים ומליצות יתרים, ועם התעלות המאורעות מתעלה גם הכותב ללשון רטורית-פיוטית (א' כ"ו—כ"ט; ד' ל"ז—מ'; ו' ל"ט; ט' י'; י"ד ז'—ט"ו), ופעמים מובאים בו גם דברי פיוט של ממש (קנינת מתתיהו — ב' ז'—י"ג; שבת יהודה — ג' ג'—ט', ותפילות שונות). אין בו המוטיבואציה המדינית ומן ההיתפסות לפסיכולוגיה האישית המצויות אצל ההיסטוריונים היוונים; המוטיב העיקרי בו הוא המתח המתמיד בין ישראל לגויים כתוצאה מן הניגוד בין תורת-ישראל ובין עבודה זרה. אע"פ שאין דרכו של המחבר דרך "החסי דים", שעזבו את יהודה המקבי ונכנסו בדברים עם אלקימוס, נזהר הוא מלגנותם בדברים. בכלל אין הוא מגלה נטיה מפורשת לשום צד מצדדי הכיתות, שכבר היו קיימות בדורו והתרוצצו ביניהן, והוא אף נמנע מלהזכירן. נטייתו היחידה היא לצד בוני המלכות החדשה — משפחת הח"ה ובראשם שמעון. הצלחתם בקרב ובדיפלומטיה כאחד מעלים בו את האמונה. שמשפחה זו היא שנבחרה מה' להביא "תשועת ישראל" (ה' ס"ב).

בדומה למצוי בספר עזרא-נחמיה, נוהג המחבר לשלב בדבריו תעודות היסטוריות. מהלך המאורעות המתוארים בו טבעי, ללא מעשי-נסים והתערבות עליונים; סיבת הצלחת ישראל היא באמונתם ובבטחונם בה' ובקנאתם לתורה ולשמי-רת המצוות, אולם ההצלחה עצמה באה בדרך הטבע.

ח"א יכול להיחשב כספר היסטורי מובהק מבחינת הדיוק הרב שבו. נבלעים בו רצינות של היסטוריון ורגש — מאופק — של משורר. המחבר מדקדק להביא ראיה ברורה לדבריו ע"י תעודות, והוא מדייק מאד במסירת פרטים ותאריכים. מעטים הדברים שהוא טועה בהם, ואף הם אמורים במציאות רחוקה ובימים רחוקים. המספרים שהמחבר תופס מתקבלים, בדרך-כלל, על הדעת ואינם נראים מופרזים הרבה. מרובה הדיוק גם ברשימות הגאוגרפיות, ובכך סימן-הכר שכן מדבר עדי-ראיה. דבריו מתאימים לתעודות הזמן ולמטבעות של מלכיסוריה מאותה תקופה; במקום שיש הבדל בדברים הנוגעים למלכות הסְלוֹקִיִּים, אין להוציא את האפשרות שהדין עם מחברנו.

את זמן חיבור הספר יש שניסו להעמיד אחרי יוחנן הורקנוס, בין ינאי לפומפיוס, אולם אותם ימים עמדו בסימן המאבק בין הכיתות (פרושים וצדוקים), ואילו בספר אין רמז לכך. הרוח המפעמת את הספר — קול ענות גבורה ושמחת נצחון — וכן הכבוד והידידות שרוחש המחבר לרומאים, מוכיחים בבירור, שהספר קדם לבואו של פומפיוס.

מודיעין, מולדת הח"ה, המחקר הארכאולוגי עם הכפר אלמידיה שבקרבת לוד. לפי המקורות, נקברו במודיעין מתתיהו 41 בניו שנפלו במלחמות, ואחיהם שמעון הנשיא הקים על קבריהם מצבה מפוארת; לאחר מכן נקבר גם הוא באותו מקום. מצבת קברי הח"ה עדיין היתה קיימת בתחילת התקופה הביזאנטית; היא נהרסה, כנראה, במלחמות הביזאנטיות-פרסיות במאה 7. במאה 19 נחשפה ליד מודיעין שורת מערות-קברים חצובות בסלע, ומעליהן שרידי מיבנים עתיקים; יש סבורים שאלו הם קברי הח"ה.

א. אפטיצ'ר, פוליטיקה חשמונאית ונגד-חשמונאית בהלכה ובאגדה (ס' זכרון לכ"ב ש. א. פיונסקי), תרפ"ז; א. היל" ביץ, הח"ה לפי מקורות התלמוד והמדרש (סיני, ח'), תש"א; הנ"ל, המלכות של בית ח"ה לפי ההלכה (שם, כ"ד), תש"א; א. דייטנברג, מטבעות היהודים, 11-17, תש"ח; ג. אלון, ההשקפה האומה והכמיה את הח"ה? (מחקרים בתולדות ישראל, א'), תשי"ז; א. שליט, הורדוס המלך, 13-67, תש"ך; ב. צ. לוריא, ינאי המלך, תשכ"א; ז. וילנאי, מצבות קודש בא"י, רס"ד-רס"ח, תשכ"ג; V. Aptowitzer, *Pater-; polituk d. Hasmonaerzeit im rabbinischen u. pseudo-epigraphischen Schrifttum*, 1927.

מ.

חשמונאים, ספרי או ספרי-מקבים (או מכבים) ([?]),

4 ספרים חיצונים (ע"ע) יהודיים מתקופת בית שני, שנשמרו במסגרת הביבליה היוונית בשם τὰ Μακκαβαϊκά — „ענייני המקבים“, או τὸ (βιβλίον) τῶν Μακκαβαϊκῶν — „ספר ענייני המקבים“, ונתקדשו בין כתבי הקודש הנוצריים.

(1) ס' ח"ה א. שמו העברי המקורי של הספר אינו ברור. אוסביוס מוסרו בשם אוריגנס בצורת Σαββαῖθ σαβαναιελ — שם קשה, ונאמרו השערות שונות בביאורו („שרי בני עם-אל“ [2] או בדומה לכך). מסתבר, שהשם היה „ספר בית סרבניאל“ — כנראה תרגום לשם המשמרת יהודי, שממנה יצאו הח"ה, ודרך-שבת כלפיהם כלוחמי מלחמת-ה'. לזה עולה יפה, שבכ"י אחד מן המאה ה-11 באה בראש הספר הכותרת Μακκαβαϊκῶν ἀποστασίας Βιβλίον — „ספר הסרבנות (או המרי) של המקבים“.

תוכן הספר — תולדות ישראל ומלחמות הח"ה מראשית ההתקוממות על אנטיוכוס אפיפנס עד מותו של שמעון החשמונאי — משך-זמן של 32 שנה (167—135 לפסה"נ). על מעשי המתיוונים, שקדמו למאורעות אלה, הוא עובר בשתיקה כמעט, כשהוא כוללם בכינוי „בני-בליעל“, ש„עזבו ברית-קודש ויצמדו לגויים“ (א' י"א—ט"ו). הסיבה להתמרדות ניתנת במעשי אנטיוכוס: שוד המקדש וחילולו, ההרג וגזירת השמד. מעשי קידושי-השם של שומרי התורה נזכרים בקיצור (שם, ס'—ס"ג; ב' כ"ט—ל"ז). ההתקוממות מיוחסת למתתיהו, שהרים את נס המרד והתיר מלחמת-התגוננות בשבת, ובצויר אתו קבע את המנהיגות להמשך המרד. אח"כ באים בפירוט דברי מלחמות יהודה המקבי, תנוכת המקדש וקביעת החג, המלחמה למען יישובי ישראל בא"י שמחוץ לתחום ארץ-יהודה, המלחמות עם אנטיוכוס אופטור וביטול גזירות אביו, הכהונה הגדולה של אלקימוס. מלחמת יהודה בניקנור, הברית עם רומא, המלחמה האחרונה של יהודה בבכחידס ומותו בקרב, ולאחר מכן — פעולתו הצבאית והדיפלומטית של יונתן, כהונתו הגדולה וחידוש הברית עם רומא. לאחר סיפור שבייתו ומותו של יונתן מתוארים המשך מלחמות השיחור והכיבוש בהנהגת שמעון, השגת העצמאות המדינית ומינויו של שמעון לנשיא. הספר מסתיים בסיפור מלחמות

בידי שליחו של המלך ומפלתו הנסית, המחלוקת בין בני הכהן הגדול, תעלולי היהודים המתיוונים, התערבות אנטי-כוס בנעשה בירושלים, פריצת המקדש וגזירות השמד. בהרחבה מתוארות רדיפות שומרי התורה ואכזריות היוונים וגבורתם של מקדשי-השם — אלעזר שסירב לאכול בשר-חזיר והאשה ושבעת בניה (שם האשה אינו מפורש כאן). עצם סיפור מלחמת-ההתקוממות מחולק לשנים: חלק ראשון מסיים בחנוכת הבית ומות אנטיוכוס, חלק שני — בחג י"ג אדר ומות ניקנור. סיפור ההתקוממות אינו מתחיל ממתתיהו — שאותו אין ס' ח"ב מזכיר כלל — אלא מיהודה, וסיפור מלחמותיו מגיע עד לנצחוננו על ניקנור ב 161 לפסה"נ. הרצאת מאורעות אלה מקבילה, בדרך-כלל, לזו שבח"א — בשינויים מסויימים בפרטי הדברים, ביחוד בסדר הזמנים של המאורעות ובמספרים הנקובים.

אפיון הספרותי של הספר שונה בתכלית מזה של (1). לעומת הפשטות התנ"כית שם, הלשון כאן נמלצת, שוטפת ופאתטית, וסיפורי נסים ונפלאות מוטעמים באדיקות דתית. הלשון עשירה ומשופעת במלים נדירות ויחידאות ובמטאפורות פיזיות. המחבר יוצא בעקבות ההיסטוריונים היוונים המאוחרים, שחיבבו את הפלאי והיפשו בנגלה את מעשה האלוהות, גם בתיאור המעשים הוא אחזו במידתם — לשונית אפקט טראגי למאורעות, להפליג בטרוריקה ובהטפת-מוסר ולמשוך לב הקוראים בסממנים סיגנוניים ובדיבור פאתטי, ולעורר בלבם רחמים ויראה.

תכלית הספר — ללמד ליהודים דוברי-יוונית פרק בגדולת היהדות ובעליונותה הרוחנית, לחזק את אמונתם ולהפיץ ביניהם דעות נכונות. השקפותיו הדתיות של המחבר מקרבות אותו לפרושים (הטעמת תחית-המתים), והוא מרכז את הסיפורים מסביב לבית-המקדש. גבורת היהודים במלחמה אינה עיקר בעיניו, אלא נכונותם לעמוד ביהדות בכל הנסיבות. המחבר מטעים את ההשקפה שהייסורים באים על ישראל רק לשם מוסר ולא לשם כליון (ו' י"ב—י"ז), והם עצמם סימן להשגחת ה' על עמו. המחבר מעמיד את היהדות מול ההלניזם; היוונים הלוחמים ביהדות הם בעיניו כרברכים, וכל עניינם — וכן עניינם של גרוריהם המתיוונים מבין היהודים — הוא שוד וגזל ולא עניין של עקרונות. חסר כאן הרעיון — המצוי ב(1) — שאנטיוכוס נתכוון בגזירותיו לכפות את היוונית על עם ישראל.

המחבר מרבה להטעים את עניין המצוות המעשיות: יהודה ואנשיו בורחים אל המדבר וניזונים מעשבי-השדה „לבלתי היות להם חלק בטומאה" (ה' כ"ז). האנשים המכונים נסים במערה בשבת אינם מתגוננים, מפני כבוד קדושת היום" (ו' י"א), ואין המחבר מזכיר כלל שמלחמת-מגן הותרה ע"י בי"ד של ח".

זמן החיבור, המחבר הראשון, יסון, היה, כנראה, בן-דורו של יהודה, וכמה מן הדברים עדיין נראים כאילו נשמעו מפי עדר-אריה. לעומת זה קשה לקבוע את זמנו של המקצב; הוא קדם עכ"פ לחורבן ירושלים, ויש טעם להשערה שקדם אף לביטול מלכות הח" (63). — דינו של הספר בנצרות כדון (1).

י. מ. ג.

(3) ס' ח"ג אינו עוסק כלל בתולדות הח", אלא ברדיפת יהודי מצרים בימי תלמי IV: משפבש תלמי את ירושלים, רצה להיכנס לקודש-הקדשים, וה' היפה אותו בשיתוק. כשחזר

מסתבר, שהספר נכתב סמוך ל 120 לפסה"נ. בראשית נשיאותו של יוחנן הורקנוס, שבעלייתו לנשיאות הספר מסיימם, ואילו לכיבושיו הגדולים ולפעולתו הדתית אין זכר בו.

את המחבר ניסו, מאז אברהם גיגר (ע"צ), להציג כצדוקי; אולם מאחר שהמחבר כותב, כפי הנראה, בתחילת ימיו של יוחנן הורקנוס, כשהיו הצדוקים מרוחקים מן המלכות, ואילו בעיני המחבר הח" הם מושיעי ישראל הנבחרים מה' — יש לדחות סברה זו. אין גם להעמיד דבר על ההתר להתגונן בשבת, שהוא מייחס למתתיהו, שהרי אין אנו יודעים מה היתה דרך הצדוקים בזה, ולעומת זה אנו יודעים שהפרושים קיבלו באמת התר זה, וההלכה של בית-שמי הקלה אף במלחמת-התקפה בשבת. המחבר רואה כעיקר את קיום מצוות התורה, והאנשים היחידים הראויים לאמונו הם „עושי-התורה"; לפיכך מסתבר שהוא עצמו היה מקורב לפרושים.

התעודות ההיסטוריות המובאות בספר הן: מכתבי המלכים הסלוקיים והסנאט הרומי ליהודים, וכן נוסח החלטת העם למסור את הכהונה והשלטון לידי שמעון. המחבר משתמש בשתי מערכות של תאריכים בלוח-השנה: מתשרי — לגבי מאורעות הקשורים במלכים הסלוקיים, ומניסן — לגבי עניינים ישראלים פנימיים, דבר שמתאים יפה לכלל שלמלכי אומות-העולם מונים מתשרי, ואילו למלכי ישראל — מניסן (משנ' ר"ה, א', א').

גילגוליו של הספר. ס' ח"א שימש, כנראה, מקור להרצאתו של יוסף בן מתתיהו ב„קדמוניות". המקור העברי היה, כנראה, עוד לעיניו של היארונימוס, אולם מן המאה ה-4 ואילך אין זכר לו. „מגלת בית-השמונאים", שאותה מזכיר בעל „הלכות גדולות", אינה ס' ח"א, וכן אין שום קשר לספר זה ול„מגלת אנטיוכוס", שהיא חיקוי מאוחר לספרנו. — בתרגומו היווני נחשב ס' ח"א מאד בעיני אבות-הכנסייה. אריגנס ראה בו כתב מכתבי-הקודש, אע"פ שהוא מונה אותו בפירוש מחוץ לאוסף של כ"ד ספרי-הקודש. אמנם היארונימוס חשבו בין האפוקריפים, אבל הכנסייה הקתולית מונה אותו עם הספרים „הקנוניים", ודבר זה אושר בוועידה הטרידנטנית. בקרב הפרוטסטנטים נחשב הספר בין האפוקריפים.

קטע מתרגום עברי של הספר, שנעשה באירופה במאה ה-11 על סמך נוסח לאטיני, נשתמר, והוא פורסם בידי ד. חולסון (קבץ על יד, י"ג, תרנ"ז). תרגום עברי — בעל אופי ספרותי — נעשה בעת החדשה לראשונה בידי י. ז. פרענקיל (ליפציג תק"פ, ועוד מהדורות הרבה). תרגומים מלאים ומדעיים נעשו לאחרונה בידי א. כהנא (תרצ"ו) ובידי א. ש. הרטום (תשכ"ד).

(2) ס' ח"ב אינו ספר מקורי אלא קיצור מחיבור ב 5 ספרים מאת איש לא נודע לנו בשם יסון מקירנאי, שלא כ(1) נכתבו ספר זה וקיצורו במקורם יוונית. בראש הספר באות שתי איגרות: אחת — שתאריכה מפורש: 188 (למניין-שטרות) = 124 לפסה"נ — קוראת ליהודי מצרים לחוג את חג החנוכה; השניה מכילה דברי אגדה, והיא חסרת תאריך. המחבר מגדיר את מגמת ספרו בסיפור „הדברים על יהודה המקבי ואחיו וטהרת המקדש וחנוכת המזבח, וגם על המלחמות נגד אנטיוכוס אפיפנס ואופטור בנו...". הוא מקדים לעצם הרצאת נושא מבוז על קורות ירושלים ויהודה בימי חוניו IV כהן גדול והמלך סלוקוס IV, נסיון שוד המקדש

שלמעשה כל אנרגיה בטבע ובטכניקה שאיננה ביטוי לכוחות-גראוויטאציה או לכוחות-גרעין היא אנרגיה חשמלית.

(א) אלקטרוסטטיקה. קיימים שני סוגים של מטענים חשמליים, המכונים חיובי ושליילי — שמציאותם מתגלית בכוחות הפועלים ביניהם: מטען חיובי ומטען שליילי מבטלים זה את פעולת זה; גופים טעונים מטענים שווי-שם דוחים זה את זה, וגופים טעונים מטענים שוני-שם מושכים זה את זה. בדרך-כלל מחולקים שני סוגי המטען בחומר במידה שווה, ז"א — הגוף נושא כמויות שוות של מטענים חיוביים ושלייליים, ובמקרה זה הוא מופיע כחסר-מטען או ניטראלי (ר' להלן). "חישמול" של גוף משמעותו — הפרדה בין שני סוגי המטענים, הקיימים כבר, ואגירתם בנפרד; אין החישמול יצירת מטענים חשמליים. מכשיר נוח לכדיקה מצב-החישמול הוא המטוטלת החשמלית: כדור-נייר קטן תלוי בחוט משי; כשהוא נושא מטען חשמלי הוא עשוי להימ-

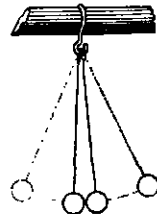

ציור 1 מטוטלת חשמלית

שך אל גופים אחרים. כגון כדור כמוהו, שלא היה טעון או שנושא מטען מנוגד לשלו, ונכגד זה — להידחות ממנו, אם הוא נושא מטען מאותו סוג. באמצעות אותו מיתקן אפשר להראות, כיצד הוספת מטען למטען גורמת להגברת מטען (כש-שניהם שווי-שם) או להמעטתו (כשהם שוני-שם) או אף לביטולו (כשהם שוני-שם ושווי-גודל); ור' להלן, עמ' 175.

גדלם של כוחות הדחיה או המשיכה מותנה בגודל המטענים ובמרחק שביניהם. כיתידת המטען האלקטרוסטטי מוגדר המטען הפועל על מטען שווה לו במרחק של 1 ס"מ בכוח של 1 דין. ערך זה קטן מאד בהשוואה לכוחות הפועלים בחיי יומיום; לפיכך נקבעה לצרכים מעשיים יחידה גדולה פי $10^9 \times 3$ ממנו: הקולון (Coulomb). יחידת-הח' האלמנטארית, שאינה ניתנת לחלו-קה, היא מטענו של האלקטרון (ע"ע) — "אטום-ח", שערכו 4.8×10^{-10} יחידות אלקטרוסטטיות. מכאן, שהקולון הוא 6.2×10^{18} מטענים אלמנטאריים.

גוף בלתי-טעון הנוגע בגוף טעון נטען גם הוא; ז"א — קיימת זרימה של ח' מגוף לגוף. על מוליכות חשמלית (ר' להלן) בתוך גוף מעידה העובדה, שיש שגוף מתחשמל לא רק בשטח המגע, אלא בכל פניו — הוא מוליך-ח', אולם יש גופים המתחשמלים רק בשטח-המגע — הם עשויים חומר לא-מוליך או מבודד (ע"ע חשמליים, מוליכים ומבודדים). אפשר לבדוד מוליך ע"י שמקיפים אותו מבדדים. — חיבורו של גוף טעון לאדמה ע"י מוליך הוא הארץ. מטענו החפשי (ר' להלן) מתפשט על פני הארץ. מטענו של מוליך מחושמל נמצא תמיד על שטח-הפנים של הגוף. כשהגוף מחודד, מצטופף המטען בחוד וממנו עובר הח' דרך האוויר למוליכים סמוכים: חלקיקי-האוויר נטענים ע"י נגיעה בחוד, נדחים ממנו ומוסרים את מטענם לגופים שבהם הם נתקלים.

מהות התופעות החשמליות מוסברת ממבנה האטום (ע"ע, עמ' 479—480) ומשינויים החלים בו: בדרך כלל מת-אזנים המטען החיובי של גרעיני-האטומים וסכום המטענים השלייליים של אלקטרונים עטיפותיהם — והגוף מופיע כלפי

המלך למצרים, שלל מן היהודים, כנקמה, את אזרחותם, ואף נתכוון לדרוס רבים מהם ברגליהם של פילים משתוללים, אולם הפילים דרסו את שולחיהם, והמלך — שנתרשם מנס זה — נתן רשות ליהודים לעשות שפטים בבוגדים שבקרבם. הספר חסר ערך היסטורי וספרותי, והוא דוגמה לספרות אפולוגטית זולה, שהתפתחה ביהדות המצרית בימי גזירות קליוולה כדי לעודד את רוחם של היהודים בימי-מסה אלה. (4) ס' ח"ד אינו בעיקרו אלא דרשה דתית-מוסרית על העקרון של השלטת התבונה יראת-האלוהים על היצרים. כדוגמה לכך מוצגת עמידת הגבורה של מקדשי-השם בימי גזירות אנטיוכוס: אלעזר הזקן והאשה ושבעת בניה (ע"ע חנה ושבעת בניה). בצורתו מושפע הספר מהרטוריקה והפיר-לוסופיה היוונית, ובעיקר הסטואית. אולם, למעשה, אין הצורה הספרותית והמינות היווניים אלא לבוש לתוכן יהודי: התבונה יראת-האלהים מתבטאת בקיום מצוות התורה, שבהן גלום הגיון עליון. הספר מבליט גם את האמונה בהישארות-הנפש, ומותם של הקדושים מסייע, לדעת המחבר, להצלחה של האומה כולה. — הספר נכתב במקורו יוונית, ונתחבר, כנראה, במאה ה-1 לסה"נ, עוד לפני חורבן הבית. באחת מערי המזרח ההלניסטי, אולי באנטיוכיה, היו שיחסוהו ליוסף בן מתתיהו; אך אין לכך יסוד.

הספרים החיצונים (בעריכת א. כהנא), ב' (א'), תרצ"ז; מ. האק, שתי אגרות חנכה (סיני, י"ב), תש"ג; י. גוטמן, האם ושבעת בניה (ס' יוחנן לוי), תש"ט; הג"ל, ערכו ההיסטורי של ס' ח"ג (אשכולות, ג'), תש"ט; א. גייגר, המקרא ותרגומו (עבר, 131—139), תש"ט; פ. חורגין, מחקרים בתקופת בית שני, 190—202, תש"י; א. ש. הר-טום, הספרים החיצונים (א'), ח' א-ד', תש"ט; B. Niese, *Kritik d. beiden Makkabäerbücher*, 1900; E. Schurer, *Geschichte d. jud. Volkes*, I, 32 ff., III, 139 ff., 1901⁴; R. Laquer, *Krit. Untersuchungen z. 2. Makkabäerbuch*, 1904; J. Wellhausen, *Üb. d. geschichtlichen Wert d. 2. Makkabäerbüches im Verhältnis z. 1.* (Nachr. v. d. K. Ges. d. Wiss. Göttingen), 1905; H. B. Swete, *An Introduction to the Old Testament in Greek*, 1914²; H. W. Ettlson, *The Integrity of 1 Maccabees*, 1925; H. Bévenot, *Die beiden Makkabäerbücher*, 1935; E. Bickermann, *Der Gott d. Makkabäer*, 27 ff., 155 ff., 1937; id., *The Date of Fourth Maccabees* (Louis Ginzberg Jub. Vol.), 1945; A. Dupont-Sommer, *Le Quatrième Livre des Machabées*, 1939; F. M. Abel, *Les Livres des Maccabées*, 1949; M. Hadas, *The Third and Fourth Book of Maccabees*, 1953; K. D. Schunck, *Die Quellen d. I. u. II. Makkabäerbüches*, 1954; D. Schötz, *Makkabäer* (Lex. f. Theol. u. Kirche, VI), 1961².

חֶשְׂמַל (electricity), צורת אנרגיה (ע"ע, עמ' 667), הקיימת בטבע ואפשר גם להפיקה מצורות-אנרגיה אחרות. מקור המונח העברי "ח'" במקרא (יחז' א, ד, כז; ח, ב); משמעותו המקורית אינה ידועה, אולם הוא תורגם ע"י השבעים ἤλεκτρον (= ענבר או מתכת נוצצת [ע"ע אלקטרון]), היא המלה שממנה נגזרו ברוב השפות — לרבות עברית — שמות המקצועות והמכשירים הקשורים לענייני-הח' (ר' להלן אלקטרוסטטיקה, דינמיקה וכו'; וע"ע אלקטרוטכניקה, כימיה, ליוזה, מגנטיות, אלקטרון וכו'). — הח' הוא אחד הגורמים הקובעים את מבנהו ומהותו של החומר, ותופעות-הח' מקיפות את כל שטחי המציאות. משום-כך הח' הוא הנושא של אחד התחומים הגדולים בפיסיקה, בטכניקה ובמשק הכלכלי; הוא שותף לכל מחקר מדעי ובסיס חשוב לציוויליזאציה המודרנית. הקפו העצום והחשיבות האוניוורסאלית הגודעת לו נעוצים בעובדה,

מצב החלל, שבתוכו מצויים מטענים, שונה מזה של החלל ללא מטען — מסביב למטען מתהווה שדה חשמלי. בכל נקודה של השדה מוגדרת עצמתו E כוקטור ("ע"), השווה בגדלו ובכיוונו לכוח שהיה פועל על יחידת-מטען משוערת בנקודה זו. גודל עצמת-השדה

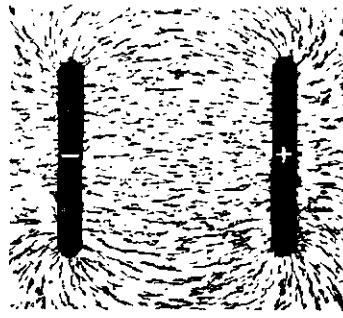

צורה 1
שדה חשמלי מוצג על סידורם של גבישי נכס בין שני לוחות קבל ומסביבם

בנקודה מסויימת מתואר "ע" צפיפות קווי-השדה בנקודה זו. בין שתי נקודות של קו-שדה שורר מתח חשמלי, שהוא מוגדר "ע" העבודה הדרושה כדי להעביר יחידת-מטען מהנקודה האחת לשניה; הוא פרופורציוני לעצמה הממוצעת של השדה על קטע זה ולאורך הקטע. המתח של נקודת-שדה לגבי מוליך מארק נקרא הפוטנציאל שלו. הפוטנציאל החשמלי בנקודת-שדה הוא האנרגיה הפוטנציאלית ("ע" אנרגיה, עמ' 665/6), הנרכשת עם העברת יחידה של מטען חיובי או שלילי (בהתאם לסימן השדה) ממוליך מארק אל הנקודה. נמצא, שהמתח בין שתי נקודות-שדה כלשהן (לאו דווקא על קו-שדה אחד) שווה להפרש הפוטנציאלים שלהן. קיימים משטחים רציפים, שבהם הפוטנציאל אחיד; הם נקראים משטחים שווה-פוטנציאל והם ניצבים לקווי-השדה. הפרש האנרגיה הפוטנציאלית P של מטען Q בעברו מנקודת-שדה אחת לנקודה שניה, שביניהן שורר המתח V , הוא, איפוא:

$$P = Q \cdot V$$

כתידה מעשית למדידת המתח משמש הוולט (Volt): המתח הגורם לעבודה של 1 ג'אול כשהמטען הוא 1 קולון, יחידת-המתח האלקטרוסטטית המוחלטת מוגדרת "ע" המתח הגורם לעבודה של ארג אחד כאשר המטען הוא יחידת-מטען אלקטרוסטטית. הוולט הוא $\frac{1}{300}$ של יחידת-מתח זו.

לוח 1
ערכי מתחים חשמליים (בוולט)

10^{-12}	המתח הקטן ביותר הניתן למדידה
10^{-3}	פוטנציאל-הפעולה של הלב הדופק באדם
0.1	תגודות-הפוטנציאל של זרמי-המוח באדם
1	אלמנטים חשמליים (וולטה, וסטון, קלאנשה)
2	מצברי-עופרת חד-תאי
5	פעמוני-בית
5	סוללת פנס-כיס
400—100	אספקה ביתית
400	דג-חשמל
500	חוט-מוביל של חשמלית
$6 \times 10^4 - 5 \times 10^2$	רשת-אספקה עירונית
$5 \times 10^3 - 10^3$	רשת-אספקה מחוזית וארצית
10^4	מכונת-דינאמו במפעלים חשמליים
10^4	זרקור של מכונת
10^5	מיקרוסקופ אלקטרוני
10^5	קווים עיליים
$10^7 - 10^6$	מכונת-חישמול
$10^9 - 10^7$	ברק

חוץ כניטרואלי. כשגוף ניטרואלי מפסיד אלקטרונים, הוא נטען חיובית; כשהוא קולט אלקטרונים, הוא נטען שלילית. מוליכים חשמליים הם גופים שבהם יכולים אלקטרונים לנוע באופן חפשי. דוגמה לכך הן המתכות. במתכות נעים האלקטרונים, ואילו המטענים החיוביים קבועים במקומותיהם (בגרעינים) בסריג הגבישי ("ע" גביש). מבדדים חשמליים הם גופים שבהם אין המטען יכול לנוע בקלות, כגון: וכוכית, חרטינה, שמן, מים נקיים, אוויר יבש. הולכת-מה קיימת גם במבדדים, אלא שהיא קטנה ביותר בהשוואה למוליכים.

דוגמות אלמנטאריות — ומפחינה היסטורית מן הראשונות — להפקת מטענים חשמליים נפרדים מגופים ניטראליים הן שיפשוף מוטי-זכוכית במטלית-משי או שיפשוף מוט גומי קשה (אבניט) במטלית-צמר. סוג-ה' המופיע בזכוכית במקרה הראשון ובצמר במקרה השני הוא אחו, ומנוגדים לו מטעני המשי במקרה הראשון והגומי במקרה השני, שהם זהים זה עם זה מבחינת סוגם. הסיג הראשון הוא הנקרא חיובי, השני — שלילי.

מיתקן משוכלל יותר להפקת ה' בדרך השיפשוף ולאגירתו היתה בשעתה מכונת-החישמול (ר' להלן, עמ' 179 ועמ' 187).

האלקטרוסקופ הוא מטוטלת חשמלית משוכללת.

שבה מנוצלת הדחיה החשמלית לבדיקת-המצב החשמלי של גופים: למוט מתכתי, המוחזק "ע" מבדד בעמדה מאונכת, מחוברים בקצהו התחתון שני עלי מתכת דקים. כשגוף מחושמל נוגע במוט, נדחים עלי-המתכת זה מזה וניצבים בזווית; כשמט-עינים את הגוף בהדרגה במנות גדולות והולכות של מטען חשמלי, הולכת וגדלה הזווית בין עלי האלק-

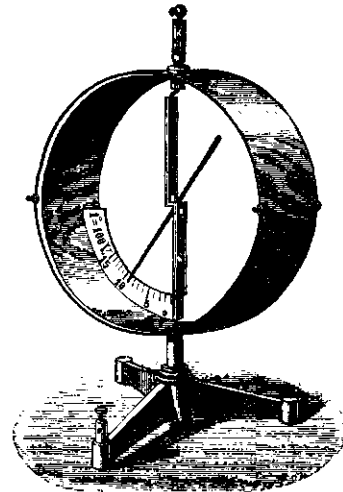

צורה 2
אלקטרוסקופ — אלקטרוסקופ

טרוסקופ. אלקטרוסקופ משוכלל יותר מכיל במקום שני עלי-זהוב מוט קבוע ומחוגי-אלומיניום, הסובב על ציר באותו מוט. זווית-ההסטה של המחוג נמדדת במעלות של סקאלה, וע"י כך האלקטרוסקופ נעשה לאלקטרומטר.

הכוח F , הפועל בין 2 גופים נושאי המטענים Q_1 ו- Q_2 יחידות אלקטרוסטטיות המרוחקים זה מזה r ס"מ, הוא

$$F = \frac{Q_1 \cdot Q_2}{r^2}$$

(הכוח נמדד בדינאים) — חוק קולון.

חוק זה דומה לחוק הגראוויטאציה של ניוטון (ר' להלן, עמ' 187), ולפנים שלטה הדעה, ששני הגופים משפיעים זה על זה במישורין דרך המרחק המפריד ביניהם (פעולה-למרחק). לאחר-מכן הוכר, שפעולת הכוחות החשמליים היא פעולה-מקרו, המושתתת על מציאות שדה:

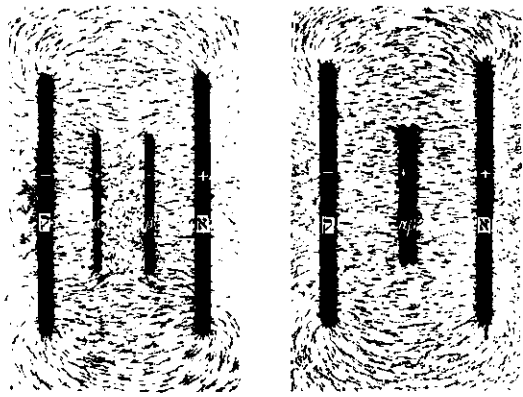

ציור 5

השפעה מרחוק (אינדוקציה אלקטרוסטטית): טעונה בשרה השמלי

הגוף המשפיע מתרכז בקצה המתכת המרוחק מן הגוף המשי-פיע — בהתאם לדחיה הקולונית. כשמאריקים את המתכת. נשארת המתכת טעונה במטען הפוך למטענו של הגוף המשי-פיע. שונה מזה הוא מכאניזם ההשפעה החשמלית במבדד, שבו המטענים חסרים ניידות בתחומי הגוף כולו, אולם יכולים לנוע בתוך תחום המולקולות עצמן. המולקולה הניטראלית נהפכת ע"י ההשפעה החשמלית לדו-קוטב (דיפול), שבקצהו האחד מתרכז מטען חיובי ובקצהו השני — מטען שלילי, השווה לו בגדלו. יש מולקולות שהן דו-קטביות מטבען, אלא שבגוף ניטרלי ציריהן (הכיוון מן המטען החיובי אל השלילי) מכוונים ללא סדר בתוך החומר המבודד, ולפיכך השפעת המטענים כלפי חוץ מתבטלת. במקרה זה מתבטאת ההשפעה החשמלית בכך, שהגוף הטעון, עם הת-קרבותו למבודד, מכוון את הדו-קטבים.

במוליך מסתדרים המטענים ע"י השפעה עד כדי ביטול השדה החשמלי בתוך המוליך: פוטנציאל המוליך הוא קבוע, אם אין מקיימים הפרש-פוטנציאל ע"י הוספה תמידית של אנרגיה (ר' להלן: חוק אוהם).

בין ווג מוליכים העומדים זה מול זה (קבל) והטעונים אחד ב-Q' והשני ב-Q קיים מתח V פרופורציוני ל-Q: $Q = CV$. הקבוע C נקרא קיבול-המוליכים; יחידת הקיבול היא זו של קבל, שבו מטען של קולון אחד יוצר מתח של וולט בין לוחותיו. יחידה זו נקראת פַּרַד (Farad). בקבל-לוחות בעלי שטח S מ"ר, שהמרחק בין חלקיו d מ, ניתן הקיבול ע"י הנוסחה: $C = \frac{S}{d}$. צורה אחרת של קבל בעל חשיבות היסטורית היא צנצנת-לידג,

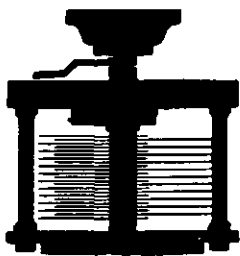

ציור 7

קבל סיבובי מורכב מלוחות מסודרים בחיבור מקביל לשהי מערכות הניתנות לביוב חרי דיו תוך שינוי גודל השטחים התופפים שינוי זה משנה את קיבול הקבל



ציור 6

שינוי מתח ע"י שינוי הקיבול בזמן הכנסת דיאלקטריקים

הוולט הוא קטן לעומת המתחים הדרושים להתהוות ניצוץ. ליצירת ניצוץ בין שני כדורים בעלי קוטר של 50 מ"מ המרוחקים זה מזה 20 מ"מ באוויר יבש ובלחץ תקין — דרוש מתח של 60,000 וולט. המתחים המשמשים את מחקר הגרעין (ע"ע אטומי, גרעין) גדולים עוד מזה בהרבה. לעומת זה יש גם תהליכים חשמליים בחיי יום-יום, המופע-לים ע"י מתחים מסדר-הגודל של 10⁶ וולט.

התופעות החשמליות אינן תלויות רק במטענים היוצרים את השדה, אלא גם בסיב התווך, הנמצא בין המטענים; לכן יש להגדיר וקטור שני D (נוסף על E), שנקרא ההזזה

לוח 2
קבועים דיאלקטריים
(ריק - 1)

גאזים	
הליום	1.00007
אוויר	1.0006
דו-תחמוצת פחמנית	1.001
נוזלים	
נפט	2.1
שמן-זית	3.1
חומצת-החמץ	9.7
אתאנול	24
מתאנול	34
גליצרין	43
מים	81.6
מוצקים	
פאראפיין	2.3—1.7
אבוניט	5—3
קווארצה	4.7—4.2
חרטינה	7—5
שיש	8
קונדנסה C	80
אפסילאן 7000	7000

הדיאלקטריים: כשמובאים לשדה 2 לוחות-מתכת הנוגעים זה בזה באופן שיעמדו ניצבים לקווי-השדה, וכש-מרחיקים אותם במקצת זה מזה, נטענים הלוחות במטענים מנוגדים ושווים. המטענים פרופורציוניים לשטח S של הלוחות, והמנה Q/S קבועה בכל נקודה של השדה. Q/S הוא ההזזה הדיאלקטריית, שאותה מסמנים ב-D. D פרופור-ציוני לעצמת-השדה E: $D = \epsilon E$. הוא ערך קבוע לכל מצע (דיאלקטריקום) ונקרא הגורם או הקבוע של ההזזה או של הדיאלקטריים או של ההשפעה של אותו מצע. ערכו של ε לריק — ε₀ — הוא 8.8542×10^{-12} קולון-וולט × מטר

הפרדת המטענים בשדה נקראת השפעה (וע"ע אלקטרו-פור). מהותה של השפעה החשמלית מודגמת ומוס-

ברת כדלקמן: כשמ-קרבים גוף טעון למתכת ניטראלית (מוליך), ללא נגי-עה ביניהם, מוזנים בה האלקטרונים באופן שמטען מנוגד למטען המשפיע נערך במו-ליך מול המשפיע, ואילו מטען בעל אותו סימן כמו המטען של

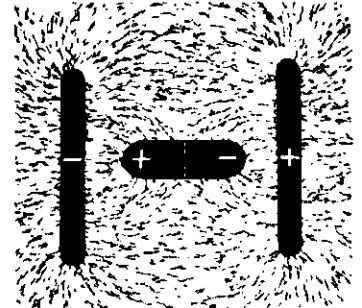

ציור 8

עיוות שדה חשמלי מחמת השפעה

(ב) אלקטרו דינא מיקה. זרם חשמלי — מש-
מעותו מטענים חשמליים בתנועה מכוונת. בעוד שבמתכות
נעים אלקטרונים — נושאי מטען שלילי — בלבד (ר' לעיל,
עמ' 175), תיתכן בנוזלים ובגאזים, ובטמפרטורה גבוהה גם
במוצקים, זרימת נושאי מטענים חיוביים ושליליים —
יונים (ע"ע).

ח' זורם, למשל, תוך הטענת גוף — זרם-הטעינה;
וכן בהתפרקות-ניצוצות, כגון בברק (ע"ע) או בהתפרקות
קבל דרך מוליך המחבר את לוחותיו. התפרקות אלו הן
תהליכים רגועים — משך זמן הזרימה הוא קצר מאד. זרם
חשמלי רציף ומתמיד עובר, למשל, דרך נורה
חשמלית, משום שלמערכת זו מסופקים ברציפות מטענים
חשמליים במקום המטענים החשמליים העוברים דרכה
בעקבות הפעלת מתח חשמלי קבוע בקצותיו. התאגאלי-
וראני (ע"ע אלקטרוכימיה) היה הדוגמה הראשונה
של מקור מתח מתחדש תוך התפרקות רציפה. כל המכשירים
היוצרים מתח חשמלי — אלמנט גאלוואני, גנרטור (ע"ע) —
הופכים אנרגיה מכאנית או כימית לאנרגיה חשמלית; הם
מפרידים מטענים עד למתח מסוים, שהוא אפייני למכשיר.
האלמנט הגאלוואני הנזרמאלי — אלמנט-וסטון — יוצר בין
קטביו, ב-20°, מתח של 1.0183 וולט (ע"ע אלמנטים גלנזיים,
עמ' 698).

אם מטענים נעים בכיוון אחד בזרם רציף, נקרא זרם
חשמלי זה בשם זרם ישר; אם כיוון הזרימה משתנה
במחזוריות הוא נקרא זרם-חילופי.

עצמת-הזרם (i) היא כמות-המטען העוברת ביחידת-
הזמן (Δt) דרך חתך המוליך:

$$i = \Delta Q / \Delta t$$

יחידת עצמת-הזרם היא האמפר [Amp.]: הזרם שבו
עובר בכל שניה [Sec.] מטען של קולון דרך חתך-המוליך.
מכאן: $1[\text{Coulomb}] = 1[\text{Amp.}] \times 1[\text{Sec.}] = 1[\text{Amp. Sec.}]$
[Amp. Sec.] — „אמפר-שניה“.

לוח 3

ערכי עצמות של זרמים חשמליים
(באמפר)

10^{-15}	הזרם החלש ביותר הניתן למדידה
עד 10^{-9}	הזרם להפעלת הטלפון
10^{-6}	זרם-פרוטונים במאיץ החלקיקים של ברקלי
10^{-5}	אנטנת-ראדיו בקליטה-מרחק
10^{-3}	מכונת-השפעה
0.05	מקלט-טראנסיסטור
0.1	מקלט-סוללה
0.18	נורה חשמלית (220 וולט, 40 וואט)
2	מגהץ חשמלי (220 וולט)
10	צופר-מכונית (6 וולט)
50	חשמלית (500 וולט)
10^4	הפקה אלקטרוליטית של אלומיניום (6 וולט)
$10^5 - 10^4$	ברק
10^6	פירוק-קבל (במשך 10^{-5} שניות)

עצמת-הזרם אינה תלויה במתח בלבד, אלא גם בסגולות
של המוליך שדרכו זורם זרם: היא תלויה בהתנגדות
(R) של המוליך: עצמת-הזרם (i) נמצאת ביחס ישר למתח
וביחס הפוך להתנגדות: $i = V/R$ (חוק אוהם {ע"ע}).

שבה ממלאים ציפויי פחי-מתכת מבפנים ומ-
בחוץ לכוס את תפקיד הלוחות. הציפוי הפנימי
מותקן לחיבור אל מקור-ח' והחיצון — להארקה.
חלקה העליון של הצנצנת אינו מצופה, כדי
למנוע התפרצות ניצוץ. הציפוי הפנימי נמצא
כולו בתוך החלל של הציפוי החיצון; מטעני
שני הציפויים הם מסוגים שונים ושווים בכמו-
תם. קיבולה של צנצנת-לידן ממוצעת מגיע
ל 0.001 מיקרופרד (1 מיקרופרד = 10^{-6} פרד).

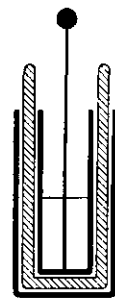

ציור 8
צנצנת לידן

מפרקים את המכשיר בעזרת פורק: מדידת-
מבדקה מסתעפות שתי זרועות-מתכת המס-
תיימות כל אחת בכדור קטן. את המרחק שבין הכדורים
אפשר לשנות לפי הצורך. בחירת חומר בעל ϵ גדול מגדילה
את פעולת ההשפעה.

מכונות-חיש-

מול יוצרות מטעני-
שיפשוף ע"י סיבוב
לוחות בין מברשות
הלוחצות עליהם. ע"י
ניצול ההשפעה-
מרחוק לשם הגברת
המטענים על הלוחות
וע"י התקנת קבלים

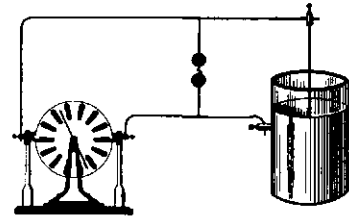

ציור 9
טעינת צנצנת לידן ע"י מכונת-חישפול

מושגים הפרשי-פוטנציאלים גדולים, שמתפרקים בניצוצות
חזקים. ע"י הרחקה מכאנית של מטענים אפשר ליצור
מתחים גבוהים מאד. תופעה זו מנוצלת בגנרטור של ון דר
גראף, המייצר מתחים עד כדי 100 מיליון וולט. ההתפרקות
החשמלית פועלת פעולות מכאניות (פעמון אלקטרוסטטי,
„רוח“ אלקטרוסטטית), כימיות (סינתזה של חנקן חד-
חמצני, של אוזון, פירוק של אשלגן יודידי) ופיסילוגיות
(כיווץ-שרירים, העשוי להביא לידי שיחוק ומיתה), ומעוררת
תופעות חום, אור ומאגנטיות.



ציור 10 התפרקות של גנרטור ון דר גראף

בנוסחה המכילה את מספר נושאי-המטען ביחידת-הנפח (n) , את המטען של כל אחד מנושאים אלה (e) ואת מסתו (m) :

$$\sigma = \frac{ne^2\tau}{m}$$

(τ) — „זמן-ההרפיה“ של המוליכות). נוסחה זו נגזרת מן ההנחה, שלתנועה התרמית הרגילה של נושאי-המטען מתוספת תאוצה הנמסרת ע"י הכוח החשמלי הפועל עליו, אך לאחר תקופת-האצה קצרה (בערך τ) הוא מאבד פתאום את תוספת-המהירות שרכש. התורה הקלאסית על האלקטרונים שבמתכת הניחה, שנושאי-המטען הם אלקטרונים-הערפוח של אטומי המתכת, שהם נעים במתכת באופן חפשי-כמעט, בדומה לפרודות של גז. מוליכותו הטובה של המתכות היא תוצאה מריכוזם הגבוה של אלקטרונים אלה ($n \approx 10^{22}/\text{cm}^3$). השדה החשמלי מאיץ את האלקטרון, עד שהלה מתנגש עם יון של המתכת; τ הוא הזמן הממוצע בין ההתנגשויות.

תורה זו הצליחה להסביר מבחינה איכותית את סיבת קיום חוק-אוהם במתכות, וממנה נבעה גם המסקנה, שהיחס בין מוליכות-החום הסגולית (ע"ע חם, עמ' 547) לבין המוליכות החשמלית הסגולית פרופורציוני לטמפרטורה המוחלטת, ושגורם-הפרופורציה שווה לכל המתכות — מסקנה המתאמת לגבי מתכות רבות, בתנאי שאין הטמפרטורה נמוכה מדי. אולם תורה זו לא הספיקה להסברתן של תופעות רבות אחרות, כגון אופי התלות של מוליכות המתכות בטמפרטורה, או גודל החום הסגולי של המתכות, ואף לא ניתן להרחיב את התורה לשם הסבר המוליכות במוצקים אחרים, כגון מוליכים-למחצה.

ההסבר המדויק של תופעות המוליכות החשמלית במתכות (ואף במוליכים-למחצה) ניתן במסגרת של תורת פסי-האנרגיה של מוצקים (בלוך [1928], היזנברג [1928], וילסון [1930]; ע"ע מוצק, מצב), המתבססת על מכאניקת הקוונטים (ע"ע). לפי תורה זו, רמות-האנרגיה (ע"ע אטום) האפשריות של אלקטרונים במוצק מצטופפות לפסים-פסים, כשהאנרגיה של כל אחד מן האלקטרונים יכולה להשתייך לתחומו של אחד מפסים אלה בלבד. יתר על כן: מספר האלקטרונים היכולים להימצא בפס מסויים הוא מוגבל, אף אם הוא גבוה מאד; למשל, בפסי-האנרגיה הגבוה ביותר („פסי-ההולכה“) של מתכת אלקאלית מספר המקומות הוא פי שניים ממספר אלקטרונים-הערפוח שבמתכת. תרומת אלקטרון להולכה תלויה בכך, אם פסי-האנרגיה שבו הוא נתון מלא או לא, וכן במצב האנרגטי של האלקטרון בתוך הפס. אלקטרונים הממלאים את פסי-האנרגיה כולו אינם תורמים להולכה חשמלית כלל. המוליכות הסגולית הגבוהה של המתכות נובעת ממספרם הרב של אלקטרונים-הערפוח, הממלאים את פסי-ההולכה עד כמחציתו.

תלות המוליכות הסגולית של המתכות בטמפרטורה נובעת בעיקר משינויי זמן-ההרפיה (τ) . בתחום טמפרטורות של מאות מעלות, הכולל אף את תחום הטמפרטורה של החדר, הערך של τ נקבע בעיקר ע"י התנודות התרמיות של יוני הגביש. תורת-הפסים מסבירה את התלות הלינארית של ההתנגדות הסגולית בטמפרטורה בתחום זה (ר' לעיל), ואילו לגבי טמפרטורות נמוכות יותר היא קובעת את התלות $\sigma_T = e_0 T^5$ (— הטמפרטורה המוחלטת [°K]). הגבול

R פרופורציונית לאורך המוליך (1) ולהתנגדות הסגולית (ρ) — שערפה אפייני לכל חומר וחומר — ופרופורציונית בהיפוך לשטח-החתך (S) של המוליך: $R = \rho l/S$. היחידה שבה מודדים את ההתנגדות היא האוהם (Ω) — ההתנגדות של מוליך שדרכו זורם זרם של 1 אמפר כשהמתח בין קצותיו הוא 1 וולט:

$$1[\Omega] = \frac{1[V]}{1[Amp.]} \quad \text{או} \quad 1[Amp.] = \frac{1[V]}{1[\Omega]}$$

יחידה זו מיוצגת ע"י התנגדותו של צמוד-כספית, שחתך-רחבו 1 מ"מ וארצו 1.063 מ', 0° .

ב. ז. פ. — ג. ל.

המוליכות החשמלית היא כשרו של גוף להעברת זרם חשמלי דרכו. המוליכות הסגולית (σ) מוגדרת כערך ההפכי של ההתנגדות הסגולית (ρ) (ר' לעיל) ויחידתו היא $1/(\text{Ohm} \times \text{cm})$. ערכי המוליכות הסגולית בקמרים שונים משתרעים על תחום של 23 סדר-גודל: מ $10^8 \approx \sigma$ במוליכים הטובים ביותר עד $10^{-17} \approx \sigma$ במבודדים המעולים. המוליכות הסגולית גבוהה ביותר במתכות האצילות והאצילות-למחצה ונמוכה יותר במתכות-המעבר. לתרכובות בין-מתכתיות, וכן לגרמניום ולצורן, מוליכות סגולית נמוכה עוד יותר; שני החמרים האחרונים נחשבים ל„מוליכים-למחצה“ טיפוסיים (ר' להלן). המבודדים השכיחים ביותר בטכניקה הם זכוכית, נציץ, ובעיקר חמרים קראמיים ופלאסטיים שונים; אף להרבה גבישים אי-אורגאניים ואורגאניים מוליכות סגולית נמוכה מאד (ע"ע חשמליים, מוליכים ומבודדים).

ערכי המוליכות הסגולית נקבעים תמיד במתחים נמוכים-יחסית; במתחים גבוהים מאד — במבודד, במוליך-למחצה או באלקטרוליט — אי-אפשר לחשב את הקשר בין המתח והזרם לפי ערכי σ , משום שבתנאים אלה — כשעצמת-השדה (E) מתקרבת לזו המספקת להריסת החומר בפריצה חשמלית ($E \approx 10^6$ volt/cm) — אין הזרם פרופורציוני עוד למתח. כמרכז אין מושג המוליכות הסגולית מספיק לאיפיון תופעות מסוימות במוליכים-למחצה, גם בהתפרקויות חשמליות בשפופרת ממולאת גזו אין הזרם פרופורציוני למתח, ומושג המוליכות החשמלית מאבד גם כאן את משמעותו המקורית (על ההולכה בגזים ע"ע אלקטרון); חשמל אטמוספירי; יון; שפופרת אלקטרון-ניתן). — שונה מכל אלה מכאנים ההולכה החשמלית בנוזלים (ע"ע אלקטרוליזה).

מוליכות חשמלית במתכות. למתכות מוליכות סגולית גבוהה יותר מאשר לחמרים אחרים. התנגדותן הסגולית עולה (ולפיכך מוליכותן הסגולית יורדת) עם עליית הטמפרטורה (t) . בהתאם לנוסחה $e_t = e_0(1 + \gamma t)$, כשמכלל זה יוצאות טמפרטורות נמוכות מאד, γ הוא מקדם-הטמפרטורה של ההתנגדות, שערכו במתכות נקיות בין 10^{-4} ל $10^{-3} \text{ } ^\circ\text{C}$. חוטי-מתכת — עפר מנחשת — שהתנגדותם נמוכה, משמשים בהעברת אנרגיה חשמלית ממקום ייצורה אל מקום צריכתה. בשימושים טכניים אחרים נודעת חשיבות רבה גם לערך של מקדם הטמפרטורה; נגדים מדויקים מאד מכינים מסגסוגות מסוימות, שלגביהן $\gamma < 10^{-5}$.

את ערך המוליכות הסגולית (σ) ניתן, בדרך-כלל, לבטא

ליכות ע"י חורים" נבדלת מן המוליכות האלקטרונית בכך, שהיא חיובית, כלומר — כאילו נוצרה ע"י מטענים חיוביים (וע"ע קנטיים, תורת ה-). כל אלקטרון שהשתחרר מן הקשר הכימי משאיר אחריו חור אחד; לפיכך במוליך אינטרינסי צפיפות האלקטרונים החפשיים שווה לצפיפות החורים.

במוליכות אקסטרניסית אין צפיפות האלקטרונים החפשיים שווה לצפיפות החורים. אם הסיג הנמצא בתוך הסריג הגבישי הוא בעל קשר כימי עודף (סיג מעניק) — כגון ארסן (שהוא 5-ערכי) בתוך גרמניום (ה-4-ערכי) — האלקטרון הקשור אליו משתחרר בקלות — בלי לפתוח קשר כיון של השריג, — והופך לאלקטרון מוליך. מוליכות כגון זו מכונה „מוליכות מסוג n” (נגאטיווית). כיוצא בזה, גורם סיג בעל קשר כימי חסר (סיג מקבל) למוליכות אקסטרניסית של חורים מטיפוס „מוליכות מסוג p” (פוזיטיווית); למשל, סיג של בור (שהוא 3-ערכי) בתוך גרמניום, הסופח אליו אלקטרון ויוצר חור בתוך הסריג הגבישי.

המוליכות היא בעיקרה תוצאה מאותם נושאי-המטען (אלקטרונים או חורים) שצפיפותם גדולה יותר, הנקראים „נושאי-המטען העיקריים”; נושאי המטען שצפיפותם קטנה יותר, נקראים „נושאי-המטען במיעוט”, ולהם תפקיד מכריע בפעולת הטרנסיסטור (ע"ע רדיו; אלקטרוניקה [כרך מילואים]).

האנרגיה הדרושה לשיחרור אלקטרון מסיג קטנה בהרבה מזו הדרושה לשיחרור מתוך הקשר הכימי הרווי; לפיכך המוליכות האקסטרניסית מתגלה כבר בטמפרטורה נמוכה יותר יחסית מאשר המוליכות האינטרינסיית. בגרמניום, למשל, מופיעה המוליכות האקסטרניסית בטמפרטורה של כ-200°, ואילו המוליכות האינטרינסיית אינה מתחילה אלא בטמפרטורת-החדר.

אפשר לשחרר אלקטרון מקשר כימי רווי או מסיג גבישי ע"י אספקת אנרגיה תרמית, וכן אפשר לגרום לשיחרור ע"י הקרנה באור בעל תדירות מתאימה — בתחום האולטרא-סגול, הנראה, או האינפרא-אדום, הכל לפי החומר. אלקטרונים אלה יכולים לנוע תפשית בגביש ותורמים להולכה. תופעה זו של פוטו-מוליכות קיימת כמעט בכל המוליכים-למחצה והמבדדים. הפוטו-מוליכות בולטת במיוחד במבדד, משום שריכוז האלקטרונים החפשיים הנמצאים בו ללא תאורה נמוך מאד. קדמיום סולפיד, שהוא מהפוטו-מוליכים הטובים ביותר, התנגדותו הסגולית פוחתת באור השמש מ-10¹¹ עד ל-10⁴ Ohm × cm בערך.

E. Spence, *Elektronische Halbleiter*, 1955; Ch. Kittel, *Introduction to Solid State Physics*, 1956²; A. J. Dekker, *Solid State Physics*, 1957; R. A. Smith, *Semiconductors*, 1959; N. B. Hannay, *Semiconductors*, 1959.

י. מר.

פעולות הזרם החשמלי הן מרובות ומתגלות בתופעות פסיקאליות וכימיות שונות. כל פעולה מפעולות אלו, הניתנת להימדד, יכולה לשמש למדידת עצמת-הזרם.

(1) זרם חשמלי (i) העובר במוליך מפיק בו חום;

האנרגיה החשמלית W, הנהפכת לחום, ניתנת ע"י:

$$W = Vit$$

(V) — המתח בין קצוות המוליך, i — עצמת הזרם העובר בו, t — זמן הוריימה. W נמדד ביחידות ג'אול (ע"ע אנרגיה, עמ' 667).

(2) הזרם העובר דרך אלקטרוליט מתבטא בנדידת היונים

בין שני תחומי-הטמפרטורה האלה הוא טמפרטורת-דבי (ע"ע מוצק, מצב).

כשמתכות מכילות סיגים של מתכת זרה, ניתן לתאר את התנגדותן הסגולית כסכום של שני מחוברים: $e_1 = e_1 + e_2(T)$. e_1 איננה תלויה בטמפרטורה, ומקורה בהתנגשות האלקטרונים בסיגי החומר; $e_2(T)$ נקבעת ע"י התנגדות התרמיות של יוני המתכת, והיא תלויה בטמפרטורה. לפיכך נמצאת ההתנגדות הסגולית של מתכת מוגברת במידה ניפרת ע"י סיגים. ניסויים המכוונים לקביעת ריכוז נושאי-המטען וטיבם (ע"ע הול, אפקט-) מראים, שבמתכות מסוימות (כגון Fe, Be, Zn) נושאי-המטען הם חיוביים. תופעה זו מוסברת אף היא הסבר מלא ע"י תורת-הפסים של המוצקים; נושאי-המטען במקרה זה הם „חורים” (ר' להלן).

במספר מתכות קיימת תופעת העל-מוליכות בטמפרטורות הקרובות לאפס המוחלט: ההתנגדות נעלמת לגמרי מתחת לנקודת-טמפרטורה מסוימת, שהיא אפיינית למתכת, וזרם שהזרשה בה פעם ממשיך לזרום ללא החלשה כלשהי. ידועות למעלה מ-20 מתכות, וגם סגסוגות רבות, המגלות תכונה זו. תופעת העל-מוליכות נעלמת, בדרך-כלל, בהשפעת שדות מאגנטיים חלשים למדי, אולם הוכנו סגסוגות שבהן העל-מוליכות מתקיימת אף בשדות מאגנטיים ניכרים; מסגסוגות אלה אפשר ליצור אלקטרומאגנטיים שימושיים. על הסברת העל-מוליכות ע"ע הליום; מוצק, מצב; קונטיים, תורת ה-.

י. ש.

מוליכות חשמלית במוליכים-למחצה. בניגוד למתכות, צפיפות נושאי-המטען, ומכאן המוליכות החשמלית, במוליך-למחצה אינה קבועה אלא תלויה מאד בטמפרטורה ובדרגת-הנקיון של החומר כאחת. לדוגמה: העלאת הטמפרטורה ב-1° מגדילה את צפיפות נושאי-המטען בגרמניום נקי ב-5%, ותוספת של 10% זרחן לגרמניום מגדילה אותה פי 12.

בטמפרטורה נמוכה מאד אין כלל נושאי-מטען חפשיים במוליך-למחצה, והוא מתנהג כמבדד. עם עליית הטמפרטורה משתחררים אלקטרונים בתוך הגביש ומתחילים לתרום למוליכות. אלקטרונים-מוליכות אלה יכולים לבוא משני מקורות: מן הסריג הגבישי, ע"י שבירת קשר כימי ושיחרור אלקטרון מן הקשר הנפתח — מוליכות אינטרינסיית; מסיג שהפסיד אלקטרון אחד מתוך אלקטרונים-הערכות שלו — מוליכות אקסטרניסית (וע"ע מוצק, מצב).

המוליכות האינטרינסיית מתנהגת כאילו נוצרה ע"י נושאי-מטען שליליים (אלקטרונים) וחיוביים גם יחד. אלקטרון המשתחרר מן הקשר הכימי (הקוואלנטי) הקושר אותו לגרעין-האטום של המוליך-למחצה הופך לאלקטרון חפשי, בדומה לאלקטרון-מוליך במתכת. בעקבות שיחרור האלקטרון נוצר קשר כימי חפשי, בלתי-רווי — „חור”, ז"א גרעון של מטען שלילי, שהוא שווה-ערך לעודף של מטען חיובי. גרעון המטען השלילי הוא מקומי, מאחר שהאלקטרון אינו יוצא מן הגביש, והלה בכלליותו נשאר ניטראלי. הקשר הבלתי-רווי יכול להתמלא ע"י אלקטרון קשור הנמצא בקרבת מקום; לשון אחרת — החור יכול להתמלא ע"י אלקטרון שקן שנכנס לתוכו והשאיר אחריו חור חדש. ע"י קפיצה מחור לחור יכול אף אלקטרון קשור לנדוד ממקום למקום בתוך הגביש ולתרום ע"כ חלק למוליכות החשמלית. ה„מו-

בכיוונים הנקבעים ע"י סימן מטעניהם — ע"ע אלקטרו-ליזה; כמות האקוויוולנטים הכימיים של החמרים המופרשים פרופרציונית לכמות הח' שהועברה בזרם. מכאן הגדרת האמפר השימושי הבין-לאומי כעצמתו של זרם המפריש מתמיסת כסף ניטראטי (AgNO₃) 0.001118 ג' כסף (Ag) בשניה.

(3) אולם פעולתו של הזרם החשמלי, שהיא החשובה ביותר מבחינה מעשית, היא פעולתו המאגנטית: מוליך שדרכו עובר זרם חשמלי, יוצר שדה מאגנטי מסביבו; וכן מאידך: מוליך שמתנועע בשדה מאגנטי, נוצר בו זרם חשמלי; וכן יתנועע מוליך בשדה מאגנטי, כשיעבור בו זרם חשמלי. שינוי בעצמת השדה המאגנטי, שבו נמצא מוליך, יוצר מתח חשמלי במוליך בהתאם לקצב השינוי של השדה המאגנטי. תופעה זו היא ההשראה והיא בעלת חשיבות טכנית ומדעית (ע"ע אלקטרומגנטיות, עמ' 798—802). מתח זה אינו נוצר במוליך בד בבד עם שינוי השדה, אלא רק אחרי זמן מסוים; אלא שבמרחקים רגילים הזמן קצר מאד והוא אינו ניתן למדידה. מהירות התפשטות הפעולה של שדות אלקטרומאגנטיים היא מהירות האור (וע"ע אור, עמ' 193; הרץ; מכסול; רדיו). על עובדות אלה מתבססת פעולת מכשירי-המדידה המשתמשים בסליל מסתובב בתוך שדה מאגנטי קבוע (אמפרמטר, וולטמטר, גאלוואנומטר וכד' — ע"ע חשמליים, מכשירים).

הפיכת אנרגיה מסוג אחר (מכאנית, תרמית וכד') לאנרגיה חשמלית מתבצעת, בדרך-כלל, ע"י גופי-עור; אולם ידועות תופעות רבות שבהן מבוצע החילוף בדרך בלתי-אמצעית. להלן דוגמות אחדות:

האפקט התרמו-חשמלי. מתח-המגע בין שתי מתכות שונות אינו תלוי רק בטיב שתי המתכות, אלא גם בטמפרטורה של מקום המגע: נוצר מתח תרמו-חשמלי (אפקט־זֶבֶק [T. J. Seebeck]) במעגל הבנוי משתי מתכות שונות המולחמות יחד בשתי נקודות, כאשר שתי נקודות החיבור מוחזקות בטמפרטורות שונות. על אפקט זה מבוססת שיטה למדידת טמפרטורה (ע"ע תרמוטר). — בתהליך ההפוך לכך מתקררת (או מתחממת) נקודת המגע של שתי מתכות בזמן זרימת זרם דרכן. הטמפרטורות של שתי נקודות מגע משתנות באופן שהזרם התרמו-חשמלי המתעורר ע"י השינוי יהיה מכוון נגד הזרם המזרם דרך המעגל (אפקט פלטייה [Peltier]).

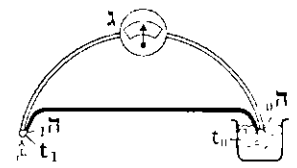

צויר 11
תרמואלמנט למדידת הטמפרטורה
t₁ ביהם לטמפרטורה קבועה (כגון
תמיסה־קרח) — נאולוואנטטר,
הט. הו — טקומות הלחמה

האפקט הפיזו-חשמלי (מיוו πύεζω, לוחץ): גבישים דיאלקטריים מסויימים, החסרים מרכז-סימטריה (ע"ע גביש), הופכים למקוטבים-חשמלית תחת לחץ מכאני. קיטוב כזה מתבטא ביצירת הפרש-פוטנציאלים בין שני המשטחים הנגדיים של הגביש. כמרכון ידוע התהליך ההפוך לכך: מתח חשמלי גורם לעיוות וללחצים מכאניים בגביש. קיטוב המוליכות בגביש יכול להיווצר גם בעת שינוי הטמפרטורה בו. תהליך זה חל בגבישים חסרי מרכז-סימטריה ומורגש במיוחד במכרדדים. תופעה זו נקראת האפקט הפיזו-חשמלי. אם הגביש משנה את נפחו כתוצאה משינוי הטמפרטורה, חל בו תהליך פירו-חשמלי משני המקביל

לאפקט הפיזו-חשמלי. בהתאם לשיקולים תרמודינמיים קיים גם התהליך ההפוך.

A. W. Hirst, *E. and Magnetsm*, 1936; R. Couffon, *Transport de l'é.*, 1947²; M. Denis-Papin, *Cours élémentaire d'é. générale*, 1948²; C. Ramsauer, *Grundversuche d. Physik*, I, 1953; [E.] Grimschl — W. Schallreuter, *Lehrb. d. Physik*, II, 1954¹⁰; R. W. Pohl, *Einf. in d. Physik*, II: *Flektrizitätslehre*, 1955¹⁶; H. G. Booker, *An Approach to Electr. Science*, 1959; F. W. Sears — M. W. Zemansky, *College Physics*, 1960⁸ (פיסיקה תיכור); (נית, תשט"ו עברית: פיסיקה תיכור); J. A. Richards & al., *Modern College Physics*, 1962; E. A. Linton, *Superconductivity*, 1962; A. E. Crawford, *Piezoelectricity (Discovery, XXV)*, 1964.

ב. נ. פ. — ג. ל.

היסטוריה. התופעה החשמלית הראשונה, שהוכרה כבר בזמן העתיק, היתה פעולת המשיכה של ענבר משופשף על גופים קלים; תלס (ע"ע) היה הראשון שתיאר אותה, אם כי מסתבר שכבר היתה ידועה לפניו. בתקופה מאוחרת יותר מזכיר גם פליניוס הזקן (ע"ע) את התופעה הזאת, והוא אף מוסיף על הענבר את הטורמלין כבעל אותה התכונה. בתקופה העתיקה הוכרה גם הפעולה החשמלית של הדג Torpedo nobiliana (ע"ע חשמל, דגיי) — בלי הבנת מהותה — ואריסטו ייחס לה סגולות-ריפוי מסויימות. ביה"ב לא נוספו ידיעות בדבר הח'. — ראשיתו של המחקר המדעי החדש בח' היא בתצפיותיו וניסוייו של ויליאם גילברט (ע"ע) בסוף המאה ה-16. הוא טבע את המושג „אלקטריזציה“, והראה שמספר רב של חמרים עשויים לקבל תכונה זו, לעומת אחרים („לא-חשמליים“) שאינם מסוגלים לכך. גילברט מצא גם שלחות-האוויר משפיעה על התופעות החשמליות. את הדחיה האלקטרוסטטית גילה ניקולו קבאו (N. Cabeo); הוא מצא שנסורת-מתכת, שנמשכה אל ענבר משופשף, נזרקה ממנו לאחר שנגעה בו (1629). כ-50 שנה לאחר-מכן הראה אוטו פון גריקה (ע"ע) אותה תופעה באופן בולט. הוא בנה את מכונת-החימום הראשונה, והיה הראשון שראה ניצוץ חשמלי ושמע את קול-הנפץ שלו; כמרכון ציין, שגופים שנמשכו אל גוף מחושמל נדחים ממנו לאחר שנגעו בו, ושאפשר להכשיר אותם למשיכה מחדש ע"י מגע ביד. רוברט בויל (ע"ע) חזר על ניסויים אלה בריק. סטיון גרי (ע"ע) גילה ב-1729 את ההולכה החשמלית והבחין בין חמרים „מוליכים“ ו„לא-מוליכים“. הוא קבע שאפשר לחשמל את כל החמרים, אלא שאת המוליכים יש להעמיד קודם-לכן על בסיס של חומר לא-מוליך. כמרכון גילה את ההשפעה האלקטרוסטטית: גוף מחושמל מחשמל גופים בלתי-מחושמלים הנמצאים בקירבתו גם אם לא נגע בהם. ש. פ. די פה (Charles François du Fay) גילה ב-1733, שהח' של זכוכית משופשפת שונה מזה של שרף משופשף; יש להבחין בין שני מיני ח'. בזמן ההוא שופרו המכונות ליצירת ח' ע"י התקנת טבלה עגולה של זכוכית מסתובבת; הן יצרו ניצוצות-התפרקות נראים בעליל. ב-1746 המציאו פיטר ון מוסנברוק (Pieter van Musschenbrook) ופ. קוניאוס (P. Cuneus) מכשיר לאגירת ח', שכונה ע"ש העיר שבה הומצא: „צנצנת-לידן“. אוגריח' דומה לזה הומצא באותו זמן גם ע"י פון קליסט בפומראניה. בג'מין פרנקלין (ע"ע) גילה את פעולת החודים וניצל אותם לחקירת המצב החשמלי של האטמוספירה. הוא העלה את הרעיון שהברק הוא תופעה חשמלית ואישר את הדבר ע"י ניסיון מאלף: בעזרת עפיפון הוריד את הברק ארצה. ז. א. נולה

סטטיקה להשלמה, ועד לגילוי האלקטרון לא נוסף עליה חידוש עקרוני.

בראשית המאה ה-19 חל מיפנה מכריע במחקר עם גילוי הח' בתנועה בידי וולטה (ע"ע) 1800/2. אמנם קדמו לו תצפיותיו של גלנז' (ע"ע) בשנות ה-80 של המאה ה-18, אולם משמעותן של אלו לא הובנה בשעתן. התופעות החדשות בתא הגאלוואני כונו תחילה בשם "גאלוואניזם", ורק בהדרגה הופך הקשר שביניהן ובין התופעות שכוננו עד אז בשם "חשמל". ע"י גילוי ח'יה מגע — במגע בין שני לוחות של מתכות שונות — נתאפשרה יצירה רציפה של מטענים מנוגדים, המתפרקים ברציפות ב"זרם" דרך מוליך המחבר אותם. בכך הונח היסוד לאלקטרודינאמיקה. עד מהרה נתגלו תופעות מרובות של "ח'ח-בתנועה", שחוללו מהפכה בהבנת מהותו, ולאחר שהורם החשמלי הוכר כמקור-כוח — גם מהפכה בטכנולוגיה. גילוי הפעולה הכימית של הזרם החשמלי פתח שדה-מחקר ענקי (ע"ע) אלקטרוכימיה) והביא לידי ההפרה, שהח' אינו תכונה המופיעה בגופים שונים בהשפעת גורמי-חוץ ותנאים מסויי-מים, אלא משולב בעצם מיבנה החומר. ד"ר (ע"ע) השתמש באלקטרוליזה (ע"ע) לקביעת הרפב המים ולבידוד המתכות האלקאליות ממלחיהן (1806/7); את חוקי האלקטרוליזה הכמותיים ניסח ב-1833 תלמידו פֶרְדִי (ע"ע) — אולי גדול החוקרים בתחום הפיסיקה הניסויית של הח'.

בינתיים נתגלתה פעולת החום של הזרם; ת. י. זֶבֶק (ר' לעיל, עמ' 185) מצא ב-1822, שאפשר להפיק זרם ע"י חימום של מקום-החיבור של שתי מתכות. ב-1834 גילה ז. ש. א. פֶלְטִייה (ע"ע) תופעה הפוכה: מקום-החיבור של שתי מתכות מתחמם כשזרם חשמלי עובר דרכו. את היחסים האנרגטיים הכמותיים הקיימים בין הזרם החשמלי ובין תופעות החום הכרוכות בו, וכן העבודה שניתן לבצע באמצעותו, הבהיר ג'אול (ע"ע) ב-1843, ובוה שולב הח' במכלול גילגולי האנרגיה (ע"ע, עמ' 667) על צורותיה השונות. א. ה. ס. טבע את המונחים המוגדרים של עצמת-הזרם, כוח חשמלי מנע והתנגדות וניסח את היחסים הכמו-תיים ביניהם (1826).

אולם התגלית שהיתה רבת-חשיבות ביותר מבחינה עיונית וכבדת-משקל ביותר מבחינת תוצאותיה השימושיות היתה תצפיתו של אַרְסֵטֵד (ע"ע) ב-1820 בדבר פעולת הזרם על המחט המאגנטית. אַרְגוֹ (ע"ע) ב-1820—1824 ואַמֶפֶר (ע"ע) ב-1822—1827 הרחיבו והעמיקו את הכרת השילוב ההדדי של התופעות החשמליות והמאגנטיות. אמפר ניסח את חוקי-היסוד של תורת האלקטרומגנטיות (ע"ע) הניסויית, שעליהם התבסס מכשיר-המדידה המדוייק הראשון לתופעות האלקטרודינאמיות — הגאלוואנומטר (1821); הוא אף ביסס את התחלת "הפיסיקה של השדה". לפיתוחם התאורטי והמעשי של השדות החשמליים והמאגנטיים תרמו תרומות מכריעות מחקריו הניסויים של פֶרְדִי בין 1821 ל-1831. התופעות האלקטרומאגנטיות נתנו את היסוד הפי-סיקלי למיתקנים ולמכונות החשמליים, שהטביעו את חותמם בכל שטחי החיים. מן הראשונים להשגים אלה היה פיתוח הטלגרף (ע"ע) החשמלי בידי גַאוס וזֶבֶר בשנות ה-30. ב-1851 גילה רומקורף (ע"ע) את ההשראה האלקטרומאגנטית, ובכך הניח את היסוד לפיתוח האלקטרו-מוטור. את התאוריה

(J. A. Nollet) המציא ב-1747 את האלקטרוסקופ הראשון ושיכלל אותו ב-1750 (אלקטרוסקופ של עלי-זהב); באותה שנה שיכלל גם את צנצנת-לידן. ג'ון קנטון (J. Canton) באנגליה חזר על ניסוייו של ב. פרנקלין; גם הוא גילה את ח'ה-השפעה (1754) והמציא אלקטרוסקופ.

באותו זמן גובשו התאוריות הראשונות על-דבר עצם הח'. פרנקלין שיער (1747), שהשיפשוף איננו יוצר את המטען החשמלי, אלא משנה את מצב התחלקותו בלבד; הח' הוא מין "נוזל" (fluid) חסרי-משקל, שקיים בכל גוף בלתי-טעון בכמות מסויימת; הגדלת כמות זו מתבטאת בהטענת הגוף בח' ממין אחד, הקטנתה — בהטענתו בח' מן המין השני. לעומתו העלה ר. זימר (R. Symmer) — בהסתמכו על התגליות והרעיונות של די פה (ר' לעיל) — את ההשערה בדבר מציאותם של שני "נוזלים" הקיימים בכמויות שוות בכל גוף בלתי-טעון. שני הפלואידים אינם "אהובים" במידה שווה על החמרים השונים; לפיכך, בזמן שיפשוף של שני גופים שונים זה בזה נוטל כל אחד מהם מן השני את הפלואיד הנמשך אליו יותר; בשני הגופים מופרע שיווי-המשקל בין שני הפלואידים — באחד מהם נוצר עודף של אחד הפלואי-דים, בשני — עודף של השני; לשון אחרת — שניהם נטענים. סיכום ראשון של תורת-הח' ניתן ב-1767 בידי פֶרִיסְטֵלִי (ע"ע) בחיבורו History and Present State of Electricity (התולדותיו ומצבו הנוכחי של הח'). הוא עצמו הוסיף ניסוי חשוב: ב-1766 הראה שקונדוקטור אינו טעון אלא בפניו החיצונים ולעולם לא בפניו. מן הדמיון שבין עובדה זו ובין העובדה שנקבעה ע"י ניוטון — שבתוך כדור חלול אין כוח-גראוויטאציה פועל — הסיק פריסטלי, שחוק הכוח הפועל בין מטענים חשמליים אנאלוגי לחוק ריבוע המרחק ההפוך של הגראוויטאציה.

קוֹנְדִיש (ע"ע) אישר את החוק הזה ע"י ניסויים ב-1771; אולם התוצאות של ניסוייו לא פורסמו אלא במאור-חר, ובינתיים הצליח קולון (ע"ע) למדוד את הכוח הדרוש כדי להחזיק בנפרד שני גופים שביניהם פועלת משיכה חשמלית. הוא הגיע לניסוח החוק, הנקרא על שמו, ב-1787. על יסוד התוצאות האלה החל קולון לפתח תאוריה של הכוח החשמלי, והיא הורחבה ובוססה מבחינה מאתמאטית בידי פֶלְס (ע"ע), פוֹאֶסוֹן (ע"ע) וביֹ (ע"ע) בצרפת וגַאוס (ע"ע) בגרמניה. כד-בבד עם פיתוח התאוריה חלה גם התקדמות רבה בשיפור המיתקנים והמכונות האלקטרוסטא-טיים. וולטה המציא את האלקטרופור (ע"ע) ב-1816; נבנו מכונות ליצירת חשמל ע"י חיכוך, ועליהן הורכבו מיתקנים שהגבירו את המתח ע"י ניצול "ההשפעה" האלקטרוסטאטית, או צורפו להן צנצנות-לידן (מכונות רֶמְסְדֵן, הולק, וימֶר-הֶרְסֵט). בתחילת המאה ה-19 הגיעה תורת האלקטרו-

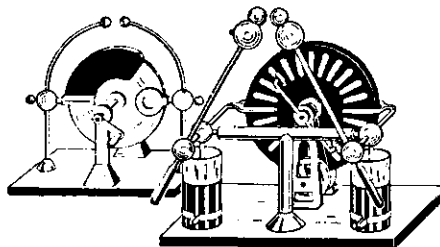

ציור 12. מכונות-חשמול
מיסיו — סכונת-השפעה; משמאל — סכונת-שיפשוף

היא — חילול-השבת בידי יהודים, שאין מנוס ממנו במפעלי תעשיית-החשמל, למרות האוטומאציה המקיפה שבהם; חילול-שבת זה עלול לאסור את השימוש בה' בשבת אף אם הדלק מאתמול, כדון מעשה-השבת שאסור בהנאה בו ביום. אולם מאחר שייצור הח' חיוני לצרכים של פיקוח-נפש ובטחון החיים, שהם דוחים שבת, מצאו הפוסקים שמותר גם לכל אדם להשתמש בה' בשבת — אם הדלק מבעוד יום. השימוש במיקרופון, במגבר-רדיו, בטלפון, או בכל מכשיר מופעל בזרם חשמלי בשבת, אסור לדעת הפוסקים האחרונים, במידה שיש בהפעלתם משום הדלקת ח' או כיבוי בידיים; שינויי העצמה המתהווים ע"י עצם השמעת-הקול תלויים — לאיסור או להתיר — בטיבו של המיקרופון (מיקרופון דינאמי, מיקרופון קבל או מיקרופון-פחם). — מאחר שאור הח' הוחזק אש, יש שנהגו לברך עליו במוצאי-שבת ברכת „מאורי האש“.

שאלה שנידונה הרבה היא פתיחת מקרר חשמלי בשבת, שכן פליטת אוויר קריר מקדימה את פעולת המנוע; יש אוסרים, ויש מתירים. הפעלת מכונות-ח' לגבי מצוות שיש לעשותן ביד אדם, נידונה גם היא ע"י הפוסקים. — יש שהבחינו בין שבת ליום-טוב והתירו להדליק באחרון, שכן לא ראו את הח' כ„נולד“, שרק הוא אסור ביו"ט; אולם רוב הפוסקים חלקו בדבר.

שאלות אחרות בהלכה בעניין הח' מתייחסות לטיבם ההלכתי של כלים חשמליים ופעולותיהם, כגון: הקול הבוקע מן הראדיו ומן הרמקול — אם הוא מספיק כדי לצאת בו ידי חובת קריאת-המגילה וברכות שונות; כשרותה של עדות המעברת דרך הראדיו, וכד'.

י. ר. רוזנברג, מאור הח', תרפ"ט; ש. ז. אויערבך, מאורי אש, תרצ"ג; ש. גורן, הדלקת הח' בשבת (סיני, כ"ד), תש"ט; י. ולדנברג, קונטרס הח' (בס' ציץ אליעזר), תשי"ב; ש. יודלביץ, הח' לאור ההלכה, תשי"ד; נ. קופר-שטיק, „מאורות נתן“, תשט"ז.

חֶשְׁמֵל אֶטְמוֹסְפִירִי. פרק חשוב של המטאורולוגיה (ע"ע) הפיסיקאלית עוסק במטען החשמלי באטמוספירה

ספירה (ע"ע) הנמוכה ובדרכי היווצרותה, ובשדות והזרמים החשמליים הקיימים בין שכבת היונוספירה לפני-הארץ. מערכת זו: יונוספירה—פני-הארץ, יוצרת קבל (ע"ע חשמל, עמ' 178) כדורי, ענקי-מדים, שבו הטורפוספירה והסטראטוספירה מהוות את החומר הדיאלקטרי, שמוליכותו גרועה. אולם מספיקה כדי לגרום לנזילה מתמדת של מטענים דרכו. בדיקת תכונותיה החשמליות של שכבת-ביניים זו וקביעת הגדלים והכיוונים של עצמות השדה והזרם בתנאי מוגזאוור שונים — מטרתן להביא לידי הבנת המכאניזם של הסערות החשמליות וחלוקת המטען החשמלי באטמוספירה בכלל ובעננים בפרט (וע"ע ברק ורעם).

היונים באטמוספירה. מבחינים בין שני סוגי יונים באטמוספירה: (1) יונים קטנים, הנוצרים בזוגות כתוצאה מיוניזאציה של מולקולת-גזאז באוויר (ר' להלן); (2) יונים גדולים או „יוני לאנג'וין“ (Langevin), הנוצרים כתוצאה מספיחה של היונים הקטנים אל גרעיני איטקן (ע"ע; וע"ע משקעים). הנמצאים באטמוספירה, כשקרוב לשני שלישים מהם נושאים מטענים שליליים או חיוביים. מעל לשטח יבשתי עולה מספרם של היונים הגדולים על מספרם של היונים הקטנים (1,000—80,000 לסמ"ק לעומת 300—1,000 לסמ"ק), ואילו מעל לפני-הים היחס ביניהם הפוך (200 לעומת 500—700) — משום מיעוטם של גרעיני-ספיחה מסוג

המאתמאטית המושלמת של השדה האלקטרומאגנטי סיפק מֶכְסֵּל (ע"ע) 1856—1867; ממנה הסיק את הקשר שבין האלקטרומאגנטיזם והאור. את מציאותם-בפועל של גלים אלקטרומאגנטיים, המתקדמים במהירות האור, הוכיח ב1887 ה. הרץ (ע"ע). ובכך נכללה האופטיקה בתורת הקרינה האלקטרומאגנטי.

במחצית השנייה של המאה ה19 נפתח פרק חדש במחקר הח' עם התגליות הניסוייות בהתפרקות חשמלית בגאזים קלושים — תגליות שהביאו לידי מהפכה בתפיסת מבנה החומר. אמנם כבר ב1838 ראה פאראדי את הנהירה של הגאזים בתנאים אלה. אולם התיאור השלם של תופעות הקרינה בשפופרת-ריק (שפופרת-קאתודה) לא ניתן אלא במחקריהם של ג'יסלר, פליקר והיטורף (ע"ע) 1859—1869 ושל א. גולדשטיין ב1886. ב1889 גילה קרוקס (ע"ע) — ע"י ניסויים בשדה מאגנטי — שקרינה זו מורכבת מחלקיקים ולא מגלים, ואילו ו' פֶרְן (ע"ע) הוכיח ב1895 שחלקיקים אלה נושאים מטענים שליליים. בעקבות מחקרים אלה — ומחקרים נוספים של א. שוסטר (ע"ע) ושל ה. הרץ (1890, 1892) — גילה ג'. ג'. תומסון (ע"ע) 1897/9 את האלקטרון (ע"ע) וקבע את מסתו ומטענו. מחקר מבנה-האטום בתחילת המאה ה20 חשף את מושבם של המטענים החיוביים בגרעיני-האטומים, אולם האלקטרון החיובי (הפוזיטרון) לא נמצא אלא ב1932 בידי ק. ד. אנדרסון (ע"ע).

P. Benjamen, *The Intellectual Rise in Electricity: a History*, 1895; D. C. Miller, *Sparks, Lightning, Cosmic Rays*, 1939; E. T. Whittaker, *A History of the Theories of Aether and Electricity*, I-II, 1951², 1953; B. S. Morgan, *Men and Discoveries in Electricity*, 1952; D. and D. H. D. Roller, *The Development of the Concept of Electric Charge*, 1954; C. M. Jarvis, *The Generation of Electricity (A Hist. of Technol. [ed. Ch. Singer et al.], V)*, 1958; P. Devaux, *Histoire de l'électricité*, 1958²; F. T. Candy, *History of Electricity*, 1963.

וע"ע מדע, תולדות ה-; פיסיקה, תולדות ה-ג.

הח' בהלכה. מבחינת ההלכה עורר הח' — על שימושו הרבים — בעיות, שלהן לא ניתן למצוא תקדימים מתאימים במקורות. עיקרן בתחום הלכות שבת — אם דין הח' כדון אש. על פתרון הולם לבעיה מכבידה העובדה, שההכשרה המדעית הנדרשת להבנת מהותו הפיסיקלית של הח' נעדרה בין חכמי-התורה בדורות האחרונים. תשובות למאות — ואף ספרים שלמים — חוברו בבעיה זו. הראשון שטיפל בה היה, כנראה, רבי יצחק שמעלקש מלבוב (נפטר תרמ"ט), שדן בדבר בקשר להלכות שבת; הוא והבאים אחריו נוטים רובם ככולם לאיסור.

ציר הדיון הוא מאמר שמואל (שבת מ"ב, ע"א): „מכבין גחלת של מתכת וכו' אבל לא גחלת של עץ“, ופירושו כמה מן הראשונים — משום שהמתכת אינה עושה פחם, וגם אין האש שעל גבה קרויה אש (ר' מגן-אברהם, או"ח סי' של"ד, סי"ק ל"ה). מכאן היו שסברו להסיק מסקנות לגבי חוט-המתכת שבנורה החשמלית. ביחס לאור-ג'אן סבוכה הבעיה ביותר. — שאלה אחרת היא, אם יש איסור-תורה בסגירת מעגל-ח' בשבת, ויש מן הפוסקים שהכריעו במעשה זה שהוא מדרבנן בלבד. היו גם שהסבירו שסגירת מעגל ע"י חיבור המפתח אינה פעולה בידיים, אלא בדרך „גרמא“ בלבד. לעומתם היו שראו בדבר איסור „בונה“, שמכניס „חיים“ ופעולה לחוט-המתכת הבנוי בכותל. שוב בעיה אחרת

פות המטען המרחבי, v — מהירות הרוח). הערך הממוצע של צפיפות-הזרם הוא 2×10^{-16} אמפר/סמ"ר, והזרם הכללי — 10^{13} אמפר.

שדות וזרמים חשמליים במזג-אוויר סודרי-גודל מערך הניידות של היונים הגדולים. מכאן, שעיקר הולכת החשמל באטמוספירה נעשית ע"י היונים הקטנים.

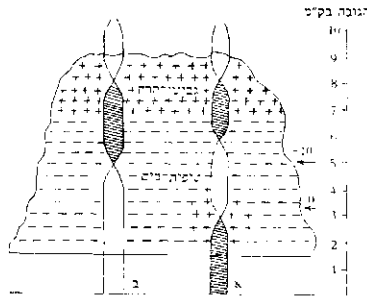

ציור 1. נתינים אפיוניים של כיווני השדה החשמלי בענן, המתקבלים באמצעות הראדיו-כוננות א ו-ב.

(1) הפיכת כיוון השדה החשמלי ושינוי בולט בגדלו בעת מעבר סופות-גשמים מלוות ברק או סופות-אבק. במקרים אלה השדה עפ"ר שלילי, ועצמתו מגיעה ל-10—20 אלף וולט/מ' בתחומים הרחוקים לסערה עצמה.

בסיס הענן הטעון מטען שלילי

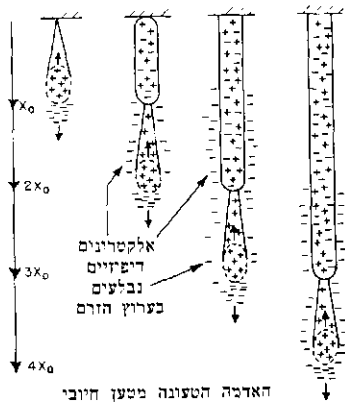

האדמה הטעונה מטען חיובי

רק השדה המתלווה לסופות-שלג הוא חיובי, ואף עצמתו עשויה לקבל ערך של 10,000 וולט/מ'. (2) זרמים עקב התפרקות מקומיות נקודתיות — התורמים את החלק העיקרי של המטען השלילי לפני-הארץ. חודים הנוצרים ע"י פסגות-הרים, תרני-אניות, צמרות-עצים וכד', הנמצאים בתוך שדה חשמלי עוצמתו גבוהה (כשל ענן-סערה), גורמים להתפרקות שהיא בעלת חשיבות מרובה במאזן-הזרימה. סיכום כלל חילופי המטען

התרומה (%) למטען השלילי הכללי	התהליך מעל לשטחי יבשה
-40	א. הולכה אטמוספירית
-15	ב. משקעים
+65	ג. התפרקות נקודתיות
+15	ד. ברקים
+25	סה"כ

מעל לשטחי-ימים, שבהם סופות-הרעמים נדירות יותר ומספר ההתפרקות הנקודתיות קטן בהרבה — מחוסר-עצמים חדים — קיים הפסד במטען שלילי, המתאון ע"י הרווח מעל לשטחי היבשה.

אבק ועשן, בשדה חשמלי בעל מפל-מתח בשיעור של 1 וולט/ס"מ הניידות הממוצעת של היונים הקטנים היא 1.5 ס"מ/שניה — ערך הגדול בכ-4 סדרי-גודל מערך הניידות של היונים הגדולים. מכאן, שעיקר הולכת החשמל באטמוספירה נעשית ע"י היונים הקטנים.

הגורמים ליוניזאציה הם המקורות העיקריים של אנרגיית-הקרינה, הגורמים ליצירה מתמדת של יונים באטמוספירה: (1) קרינה היוצאת מחמרים ראדיואקטיביים שבאדמה. היסודות אוראן, תור ותולדותיהם גורמים בהתפרקותם ליצירת זוגות-יונים, שמספרם — סמוך לפני-הקרע — בין 2 ל-10 בסמ"ק × שניה. (2) קרינה היוצאת מחמרים ראדיואקטיביים שבאוויר — רדון, תורון ותולדותיהם. מספר זוגות-היונים הנוצרים ע"י קרינה זו הוא בממוצע 2 בסמ"ק × שניה. הקרינות (1) ו-(2) כמעט שאינן קיימות מעל לשטחים, ופעילותן פוחתת במהירות עם הגובה. (3) הקרינה הקוסמית (ע"ע) — שהיא גורמת ליוניזאציה שווה מעל לשטחים יבשתיים וימיים ויוצרת סמוך לפני הארץ 1.5—2 זוגות-יונים בסמ"ק × שניה.

אע"פ שינויים מוסיפים להיווצר בכל עת, אין מספרם באטמוספירה גדל, משום שהם פלים בתהליכי מיוזג ופיעופעו. זמן-החיים הממוצע של היונים הוא גדול מעל לשטחי ים וקרח מאשר מעל לשטחי-יבשה — שבהם מספר היונים הנוצרים גדול-יחסית.

שדות וזרמים חשמליים באטמוספירה במזג-אוויר שקט. פני-הארץ הם מושב למטען חשמלי שלילי, שצפיפותו הממוצעת (σ) היא 2.7×10^{-1} יחידות אלקטרוסטטיות לסמ"ק; המטען הכללי של פני-הארץ מגיע ל- 5×10^5 קולונים. השדה החשמלי סמוך לפני הארץ ניתן ע"י הערך $E = 4\pi\sigma$. נקטור-שדה זה מכוון אל פני-הארץ במאונך לה, ועצמתו הממוצעת היא 120 וולט/מ'. ירידה מהירה בעצמה חלה עם העליה בגובה, ובגובה של 18 ק"מ העצמה כבר פוחתת בשני סדרי-גודל. עובדה זו מצביעה על קיום מטען חשמלי חיובי חפשי באטמוספירה. בכמות גדולה מוז של המטען השלילי בה. אינטגרציה של ערכי dV/dh

(= שיעור מפל-הפוטנציאל: V — המתח, h — הגובה) עד לגובה של 18 ק"מ מביאה לערך של הפרש-פוטנציאלים כללי של 4×10^5 וולט. מעל לגובה זה מוליכות האוויר גבוהה מאד, והערך של 4×10^5 וולט נקבע כהפרש-הפוטנציאלים הקיים בין פני-הארץ ושכבת היוניזאציה E , הקרויה "שכבת קנלי-הוויסיד" (Kennelly-Heaviside) — שגבהה 80 ק"מ מעל לפני-הארץ (ע"ע אטמוספירה, ציור 1).

עצמת-השדה החשמלית נתונה לתנודה מחזורית יומית, כשכל חלקי כדור-הארץ מתקבלים ערכי-המאכסימום בשעה 19 וערכי-המינימום — בשעה 5 (G. M. T.). מעל לערים העשיתיות מתגלה מחזוריות יומית נוספת של תנודת עצמת-השדה, שהיא מותאמת למחזור מספר חלקיקי העשן והאבק באטמוספירה.

זרמים חשמליים במזג-אוויר שקט. זרם ההולכה היוני, העובר דרך יחידת-שטח אפקית, ניתן ע"י $I_0 = E(\lambda_+ + \lambda_-)$ — עצמת השדה, λ_+ ו- λ_- — המוליכות יות הקטניות של היונים החיוביים והשליליים; ע"ע אוהם). זרם-ההולכה מכוון אל פני-הארץ, אולם היונים נישאים גם ע"י הרוח. הזרם הכללי הוא, איפוא: $I = I_0 - ev$ (ע"ע צפי-

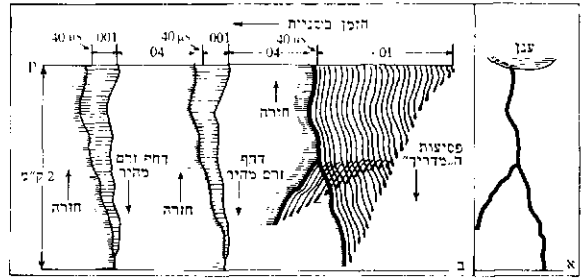

ציור 3. צילום ברק בן שלושה דחפים. א — במצלמה קבועה; ב — במצלמה נעה; מימין: יצירת התעלה המיוננת; באמצע ומשמאל: דחפי זרמים מהירים

הפרדת המטענים בתוך הענן. במרבית ענני הסערה קיים ריכוז של מטענים חיוביים P בראש הענן, ומתחתיו ריכוז של מטענים שליליים N. במקרים אחדים נתגלה ליד בסיס הענן מרכז קטן נוסף של מטענים חיוביים ק. הוצעו כמה תאוריות לביאור חלוקה זו, אולם עדיין לא אומתה אף אחת מהן.

הברק. הפרדת המטענים נמשכת עד שמתהווה הפרש פוטנציאלים שבו חלה התפרקות. הברק הנפוץ ביותר הוא התפרקות בענן: בין שכבות P ל-N, בין שכבות N ל-P, או בין שכבת N למטען מרחבי חיובי מתחת לענן; ברקים נוספים ייתכנו בין פסגת הענן לאוויר טעון שמעליו. מרבית הברקים הפוגעים באדמה מושכים מטען משכבת N אל פני הארץ. ההתפרקות נעשית בשלבים שמירווח הזמן ביניהם הוא כ-0.05 שניות. בכל שלב חודרת היוניזאציה לעומק רב יותר, כשסעיף הברק עובר דרך התעלה המיוננת שנוצרה ע"י סעיף-ברק קודם. רק במקרים שבהם מירווח הזמן גדול ביחס לזמן תהליכי המיזוג והפיצפוע, מפלט לעצמו סעיף ברק עוקב תעלה חדשה.

וע"ע אטמוספירה, עמ' 570/1; ברק ורעם.

B. F. J. Schonland, *Atmospheric Electricity*, 1953; H. R. Byers (ed.), *Thunderstorm Electricity*, 1953; J. A. Chalmers, *Atmospheric Electricity*, 1957; H. Israel, *Atmosphärische Elektrizität*, 1-11, 1957: 61. אר. כה.

חשמל דגני, דגים מצויידיים באיברי-חשמל מיוחדים, המשמשים בעיקר להגנה ולהתקפה. ידועים כ-250 מינים מטיפוס זה, הנמנים על 7 משפחות — מהם דגני-

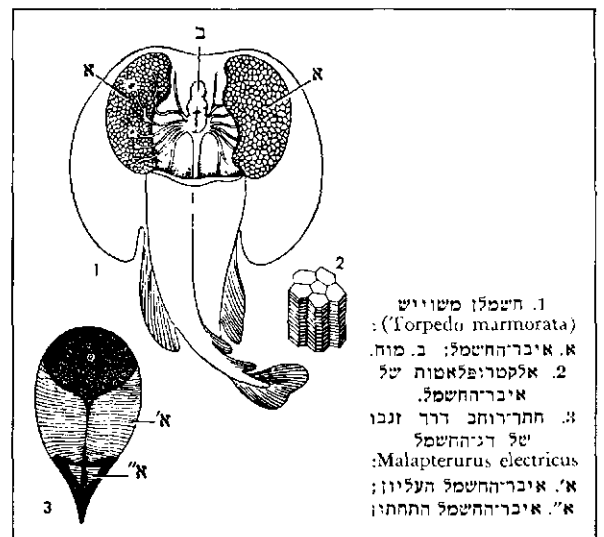

ציור 1. איברי-חשמל בדגים (ציור סכמתי-למחצה)



ציור 2. צילום מיקרוגרפי של חתך-אורך באיבר החשמלי של *Electrophorus electricus*; האלקטרופלאטות נראות כבירור

חשחוס ומהם דגי-גרם; מהם חיים בימים ומהם במים מתוקים. הם איטיים וממעיטים בתנועה.

איבר-החשמל מרכב מיחידות קטנות (ממאות אחדות עד אלפים אחדים) דמויות-דיסקוס, הנקראות אלקטרופלאטות. הן ערוכות בצורת עמודים — בחשמלן (ר' להלן) במאוזן, ובשאר דה"ח במאונך, לפי סדר וכיוון שהם קבועים לכל מין. כל יחידה היא תא — בדרך-כלל תא סיבי (דומה לתא שרירי) — רב-גרעיני, שצורתו אחידה פחות או יותר בכל דה"ח. האלקטרופלאטות שקועות בתוך רקמת-חיבור קרישה ועטופות בקרום, ובכך הן נבדלות מתאי-השרירים שבסיביבתם.

האיבר החשמלי מעוצב ע"י סעיפים מעצבי-המוח V (n. trigeminus) X1 (n. vagus). סעיפים אלה עבים מאד; הם יוצאים מתפחה מיוחדת של המוח המאריך — אונת החשמל. העצבים מגיעים לאיבר החשמלי מצידו האחד — הגחוני — בלבד, וקצותיהם מסתעפים בדפנות רקמת-החיבור של האיבר; רקמת-החיבור הקרושה והאלקטרופלאטות פועלות בדומה ללוחות הנחושת והאבץ בסוללה חשמלית. ה-



ציור 3. דג-החשמל *Malapterurus electricus*

צד הגחוני של האיבר נעשה הקוטב השלילי של מערכת הזרם ה-

חשמלי; בשעת הפעלתו עובר הזרם ממנו אל צידו הגבי של האיבר. מוצאה של רקמת האיבר החשמלי — האלקטרופלאטות — ברוב דה"ח הוא מרקמת השרירים. יוצא מכלל זה — *Malapterurus* החי במים מתוקים של אפריקה הטרופית: מוצא איברו החשמלי — מתאים בלוטיים של העור, והוא טעון מטען חיובי. בניגוד לשאר דה"ח.

גם המכאניזם של יצירת הזרם החשמלי זהה ביסודו עם המכאניזם של פעולת השרירים. בשני המקרים מקור האנרגיה הוא בניתוק הקשר רב-האנרגיה שבמולקולות ATP. אלא שבשריר מתגלגלת האנרגיה הכימית, המשתחררת בניתוק זה, באנרגיה המכאנית של כיווץ סיבי האקטו-מיוזין של השריר, ואילו באיבר החשמלי היא מתגלגלת בכוח אלקטרו-מוטורי (וע"ע אדן נויזין; שריר).

האיבר החשמלי תופס מקום ניכר בגופם של דה"ח, ומהווה מ-10% עד 30% ממשקל הגוף כולו במינים השונים. הכוח האלקטרומוטורי (פוטנציאל-המנוחה) המופק באלקטרו-

אחרים וכד', נקלטות ע"י הדגים מפיקי-חשמל ומכונות את דרכם במים - מעין אלקטרו-ראדאר, הדומה לסונאר (הראדאר העל-קולי) המשמש לעטלפים (ע"ע) להכוונת טיסתם בחושך, או ל"ראדאר המכאני" של מערכת קווי-הצד בדגים (ע"ע, עמ' 902).

החשוב מבין דה"ח הוא הצלופח החשמלי (Electro-phorus) ממשפחת Gymnotidae. איבריו החשמליים הגדולים נמצאים בזנב, התופס כ-4/5 של אורך הדג כולו; דרכם עובר הזרם החשמלי מכיוון הראש אל כיוון הזנב. - שני לו בחשיבות הוא החשמלן (Torpedo). לסוג זה ולסוגים הקרובים לו, ממשפחת Torpedinidae, איברי-חשמל דמויי-כליה, המונחים משני צידי איזור-הראש המורחב - מן העיניים עד לחגורת עצמות-החזה. מוצאם משרירי-הזימים, ומשקלם כ-1/5 ממשקל הגוף.

בחופי א"י ידועים 3 מינים של ד"ח: (1) החשמלן העינוני (T. torpedo), המצויין ב-5 כתמים על גבו. גופו המורחב דומה ללוח עגלגל; שני סנפירי-הגב משוכים לאחור ומקומם על גבעול-הזנב, שהוא קצר ועבה ומסתיים בסנפיר. (2) החשמלן המשיש (T. mar-morata), הנבדל מ-



ציור 4 חשמלן משוייש (Torpedo marmorata)

(1) בצבע: גבו חום או סגול, בצורת פסים וכתמים ללא סדר מסויים. (3) החשמלן הברדלסי (T. panthera), המצוי במפרץ-אילת.

מיני החשמלן - יש בהם שמגיעים לאורך של 2 מ' ולמשקל של 80 ק"ג. כשרם להנחית הלם חשמלי כבר היה ידוע בימיקדם ומזוכר ע"י אריסטו ופלוטרכוס; הלם זה נחשב כתרופה למחלות שונות. גם לחלקי גוף החשמלן, ובמיוחד למוחו, יוחסו סגולות ריפוייות בימיקדם וביה"ב.

R. D. Keynes, *The Generation of Electricity by Fishes* (Endeavour, XV), 1956; id., *Electric Organs* (The Physiology of Fishes, II), 1957; H. W. Lissmann, *On the Function and Evolution of Electric Organs in Fish* (J. Exper. Biol., 35), 1958; E. E. Suckling, *Bioelectricity*, 1961; J. R. Norman - P. H. Greenwood, *A Hist. of Fishes*, 398, 1963.

א. ב. ט.

חשמל, מכונות, במובן הרחב - כל צירוף של חלקים המסוגל להפוך אנרגיה מכאנית לאנרגיה חשמלית, או להפך ("ממיר-אנרגיה").

החוקים שעליהם מתבססת פעולת מה"ח מבטאים את הכוח (F) הפועל על מטען (q) הנתון בתוך שדה חשמלי (בעל עוצמה E):

$$\bar{F} = q\bar{E} \quad (1)$$

את עוצמת המערבולת הנוצרת בשדה החשמלי, כש-ההשראה המאגנטית B משתנית עם הזמן:

$$\text{rot } \bar{E} = -\frac{\partial B}{\partial t} \quad (2)$$

פלאטה בודדת הוא 50-80 מילי-וולט. ע"י צירוף פעילותן של האלקטרופלאטות המרובות בדה"ח הגדולים מתהווים מתחים חשמליים גבוהים - עד 200 וולט בחשמלן ועד 800 וולט בצלופח החשמלי. עוצמת הזרמים החשמליים שונה - הכל לפי גודל הדג, מצב בריאותו והתדירות של הפעלת האיבר החשמלי. בקצר מופק זרם, שעצמתו עשויה להגיע בצלופח כדי אמפרים אחדים, בחשמלן T. nobiliana - כדי 50 אמפר. איברי-חשמל חזקים אלה יוצרים במים שדה חשמלי חזק, המשמש לדג אמצעי להימנע מהטרף לפני טריפתו, וכנראה גם אמצעי-הגנה.

ד"ח קטנים הם בעלי איברי-חשמל קטנים, שמורכבים ממספר מצומצם של אלקטרופלאטות ומפיקים זרם חשמלי חלש. יש מהם שפעילותם החשמלית היא קצבית-קבועה; היא נגרמת ע"י גירויים עצביים אנדוגניים, ואילו על גירויים חשמליים מן החוץ אין האיבר מגיב. כזה הוא מכאניום-הפעולה של רוב דה"ח הימיים, ואילו בדגי המים המתוקים קיים גם מכאניום המופעל ע"י גירויים חשמליים. בקצת דה"ח אפשר להשפיע על קצב פעילות האיבר החשמלי ע"י גירויים תרמיים, למשל ע"י צינון ראש הדג, מושב האונה החשמלית של המוח. כמו-כן רגישה הפעילות החשמלית לשינויים במוליכות החשמלית של המים שבהם הדג שט; מסתבר, שהלה הש בשינויי השדה החשמלי הנוצר בעקבות ההתפרקות החשמליות בקרבן, אולם עדיין לא הוכר המנגנון המעביר תחושה זו.

קבוצת דגיי-חשמל

משפחה	סוג	תפוצה
דגיי-חחסוס Torpedinidae	חשמלן (Torpedo)	האוקיינוס השקט והאט-לאנטי, ים-התיכון, ים-סוף
Rajidae	תריסנית (Raja)	כנ"ל
דגיי-גרם Mormyridae	Gymnarchus	מים מתוקים של אפריקה
	דג-החדק (Mormyrus)	כנ"ל
Gymnotidae	צלופח חשמלי (Electrophorus)	מים מתוקים של אמריקה הדרומית והתיכונה
	Gymnotus	כנ"ל
Malapteruridae	Malapterurus	מים מתוקים של אפריקה
Uranoscopidae	איצטגנין (Uranoscopus)	האוקיינוס השקט והאט-לאנטי, ים-התיכון
	Astroscopus	האוקיינוס השקט והאט-לאנטי

בתריסניות (ע"ע בטיים) ובדגיי-החדק (Mor-myurus) איברי-החשמל קטנים, מונחים בצידי גבעול-הזנב ומפיקים מתח-חשמל חלש - 1-2 וולט. איברים אלה באותם דגים, וכן בצלופח החשמלי (לי להלן), מתפתחים משרירי צידי-הגוף והזנב. - באיצטגנייים (Urano-scopidae) מתפתחים איברי-החשמל משרירי-העיניים ומזימים מאחורי העיניים ומפיקים זרמי-חשמל חלשים בקצב קבוע, היוצר שדה חשמלי מסביבם. הפרעות הנגרמות לזרמים אלה, כשהם פוגעים בעצמים שונים בתוך השדה, כגון בדגים

המכונה. הגודל הקובע משטר זה הוא היחס $s = f_2/f_1$ — „ההחלקה“; במקרה שהפאזות של הזרמים הסטאטוריים והרוטוריים הפוכות — s הוא שלילי. זרימת ההספק במכונה מורכבת מ-3 פלגים עיקריים: א) ההספק (P_1) העובר דרך מירווח-האוויר מן הסטאטור לרוטור או להפך; ב) ההספק (P_2) היוצא מן הרוטור או נכנס אליו בצורת הספק חשמלי; ג) ההספק (P_m) היוצא מן הרוטור או נכנס אליו בצורה של הספק מכאני. ההתפלגות היא לפי הכללים:

$$(4) \quad \begin{aligned} P_e &= -P_1 \cdot s \\ P_m &= -P_1(1-s) \end{aligned}$$

ההחלקה היא גודל קבוע, כששתי התדירויות מוכתבות לסטאטור ולרוטור ע"י מקורות-זרם חיצוניים יציבים — מכונה סינכרונית, שמהירותה הסינכרית קבועה ואינה מושפעת ממידת העמסתה. ההחלקה היא גודל משתנה, כשלפחות אחת משתי התדירויות נתונה לשינוי בהתאם לתנאים — מכונה אסינכרונית.

בטכניקה הרגילה מקובלת מכונה סינכרונית, שבה הרוטור מזרם בזרם ישר: $f_2 = 0$, ולפיכך $s = 0$, $P_e = 0$, $P_T = -P_m$. במכונה זו כל ההספק העובר מן הסטאטור לרוטור הופך להספק מכאני. כיוון זרימת ההספק תלוי בתנאי עבודת המכונה. כשמפעילים בעזרת ספק חיצון מומנט-סיבוב על ציר-המכונה בכיוון התנועה, ההספק נכנס אל הרוטור בצורה מכאנית ויוצא דרך הסטאטור בצורה חשמלית: המכונה עובדת כגנרטור סינכרוני (ע"ע גנרטור חשמלי). כשמפעילים בעזרת בלם מומנט על ציר-המכונה נגד כיוון הסיבוב, ההספק נכנס לסטאטור בצורה חשמלית ויוצא מן הרוטור בצורת הספק מכאני: המכונה עובדת כמוע סינכרוני.

במכונה האסינכרונית בדרך-כלל התדירות הרוטורית (f_2) היא המשתנה, משום שהרוטור מקוצר על עצמו, ואילו הסטאטור מחובר למקור-מתח חיצון. בתנאים אלה נוצרים הזרמים בתוך הרוטור בזכות כוחות אלקטרומגנטוריים המושרים ע"י השטף המאגנטי שמחת הזרמים הסטאטוריים, ותדירותם מושפעת ממהירות הסיבוב של הרוטור. ההחלקה s קשורה למהירות הסינכרית n של הרוטור:

$$(5) \quad s = \frac{n_s - n}{n_s}$$

n_s — המהירות הסינכרונית — תלויה רק בתדירות (f_1) ובמבנה המעשי של הסטאטור. ההחלקה יכולה להשתנות בין הגבולות $-\infty + \infty$. שני ערכים של ההחלקה, $s = 1$, $s = 0$, מהווים נקודות-מיפנה באופי העבודה של המכונה. אם $0 < s < 1$, מתקבל מ(4) לגבי $P_1 > 0$; $P_e < 0$, $P_m < 0$. במקרה זה המכונה עובדת כמוע, אולם ההספק המכאני שהיא מסוגלת להפיק הוא רק החלק $(1-s)$ של ההספק העובר מן הסטאטור אל הרוטור. החלק הנותר, $-P_1 \cdot s$, הופך לחום בתוך המעגל הרוטורי.

כדי להקטין את ההפסד הזה יש להשתדל שהמכונה האסינכרונית תעבוד בהחלקה קטנה ככל האפשר; בתנאים אלה מהירות הרוטור, אע"פ שאינה קבועה, אינה שונה בהרבה מהמהירות הסינכרונית (ציור 2); גבולות שינויי ההחלקה במכונה זו הם עד 10% במכונות קטנות ועד 2% במכונות גדולות. — אם $s < 0$, מתקבל לגבי $P_1 < 0$; $P_e < 0$, $P_m > 0$. המכונה עובדת כגנרטור, המקבל דרך

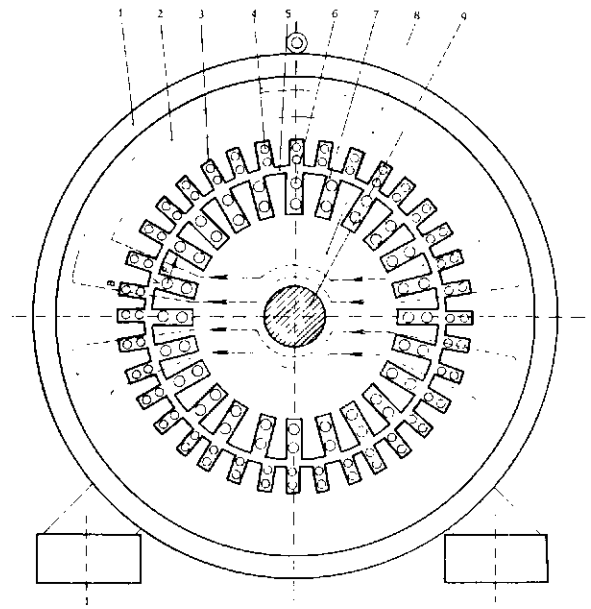

ציור 1. חתך ריאנרמטי של מכונה חשמלית
1. בית-המכונה; 2. טבעת סטאטורית; 3. הריצים סטאטוריים; 4. תילי הסטאטור; 5. מירווח-האוויר; 6. תילי הרוטור; 7. הריצים רוטוריים; 8. טבעת רוטורית; 9. ציר-המכונה

את הכוח הפועל על המטען הנע במהירות מסוימת (v) בתוך שדה מאגנטי.

$$(3) \quad \vec{F} = q [\vec{v} \times \vec{B}]$$

(וע"ע אלקטרומגנטיות).

בהתאם ל(1) אפשרית הפיכת אנרגיה חשמלית לאנרגיה מכאנית, אולם ההספק שניתן להמיר בשימוש בשדות חשמליים אפשריים מבחינה טכנית הוא מוגבל, ולכן אף שימוש של עקרון זה מוגבל למכונות זעירות למטרות מיוחדות. לעומת-זה מתאים עקרון זה ליצירת מתחים גבוהים מאד ע"י השקעת כוח מכאני. לפי עקרון זה פועלות „מכונות-ההשפעה“ (ע"ע חשמל, עמ' 177/8), ששימושן העיקרי במעבדות ובבתי-ספר, הן למטרות לימוד והן למטרות מחקר.

על החוקים (2) ו(3) מושתתות מ"ח בעלות הספק ניפר, שהן שימושיות בתעשייה ובמלאכה, כזה, למשל, הוא הגנרטור חשמלי בדומה לו בנויה מ"ח, העשויה לפעול גם בכיוון ההפוך — הפיכת אנרגיה חשמלית לאנרגיה מכאנית — מחלק עומד (סטאטור) ומחלק סובב (רוטור); ר' ציור 1, וע"ע גנרטור חשמלי, עמ' 102. ציור 2. הזרם הזורם בסלילי הסטאטור יוצר שדה מאגנטי, שצירו מכוון ראדיאלית; זרמי הרוטור זורמים בתוך שדה מאגנטי בעל קווי-השראה מכוננים באופן ראדיאלי, ומסלולם של זרמים אלה נמצא ניצב לכיוון קווי-השראה. בהתאם לחוק (3), נוצר כוח הפועל על תילי הרוטור בכיוון ניצב למישור $\vec{B} \cdot \vec{v}$ — הכיוון המשיק לר"י טור —, והוא מפעיל על הרוטור מומנט סיבובי. בכך הושגה הפיכת האנרגיה החשמלית לאנרגיה מכאנית. היעילות של שיטה זו של המרת צורת-האנרגיה היא גבוהה ומגיעה עד ל-98%, ואף ליותר מזה.

הזרמים הסטאטוריים והרוטוריים הם, בדרך-כלל, זרמי-חילופין חד-פאזיים או רב-פאזיים. תדירותם של הזרמים הסטאטוריים (f_1) שונה, בדרך-כלל, מזו של הזרמים הרוטוריים (f_2) . שתי תדירויות אלו הן הקובעות את משטר זרימת ההספק בתוך

במקרה זה אין חילופי הספק בין סטאטור לרוטור, וכל האנרגיה המכאנית הופכת לאנרגיה חשמלית במעגל הרוטור. רי. לסטטור נותר רק תפקיד של עירור השטף המאגנטי.

החיבור הסטאטורי יכול להתבצע בשני אופנים: (א) ע"י חיבור הסטאטור והרוטור בהקבלה (shunt connection) — שינוי עצמת-הזרם במעגל הסטאטורי גורם לשינוי המתח הרוטורי אם המהירות נשמרת קבועה, או לשינוי המהירות אם מופעל על הרוטור מתח קבוע. מומנטי-הסיבוב המופעל על ציר-המכונה אינו משפיע כמעט על המהירות הרוטורית, בתנאי שהמתח המופעל על על הרוטור נשמר קבוע (ציור 3).

(ב) ע"י חיבור סטאטור ורוטור בטור (ries connection) —

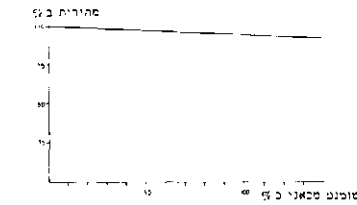

ציור 3. חיבור בהקבלה: תלות המהירות במומנטי-הסיבוב כמכונת זרם ישר

הורמים במעגל הסטאטורי ובמעגל הרוטורי זהים. כל שינוי בעומס גורם לשינוי בשטף המאגנטי הנוצר על-ידי הסטאטור, התוצאה היא תלות חזקה של המהירות בעומס (ציור 4).

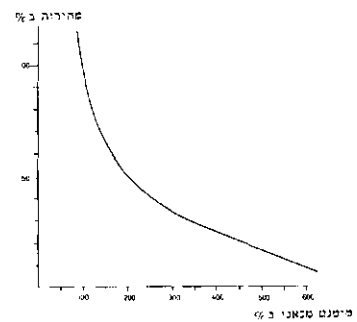

ציור 4. חיבור בטור: תלות המהירות במומנטי-הסיבוב כמכונת זרם ישר

יש גם אפשרות של ציוד הסטאטור בליפוף כפול, כשחלק מחובר עם הרוטור בהקבלה וחלק מחובר בטור (עירור מעורב).

נוסף על המרת אנרגיה יכולה מכונת-קולקטור למלא גם תפקידים אחרים. ע"י תוספת מברשות בריחוק של 90° מציר המברשות הרגילות אפשר להקנות למכונה זו תכונות של מגבר (amplidyne). המסוגל להגביר זרם מיני-מאלי בקנה-מידה גדול מאד ע"ח האנרגיה המכאנית הנמסרת לציר. כמו-כן יכולה מכונה זו לשמש כגנראטור לזרם קבוע ומתח משתנה (metadine), שהוא שימושי במיוחד למטרות ריתוך בעזרת קשת חשמלית.

R. Richter, *Elektrische Maschinen*, I-IV, 1951²-1954²; B. Adkins - W. J. Gibbs, *Polyphase Commutator Machines*, 1951; B. Adkins, *The General Theory of Electrical Machines*, 1957; C. C. Libby, *Motor Selection and Application*, 1960; G. W. Heumann, *Magnetic Control of Industrial Motors*, I-III, 1961; A. E. Fitzgerald - C. Kingsley, *Electric Machinery*, 1961²; A. F. Puchstein, *The Design of Small Direct-Current Motors*, 1961; Th. Boedfeld - H. Sequenz, *Elektrische Maschinen*, 1962².

י. גא.

חֲשֵׁמְלִי, כֶּח, שם כולל לצורות השימושיות של אנרגיה חשמלית: הפקתה בתחנות ומערכת המיתקנים המיוחדים לאספקתה לצרכנים. הכה"ח מסופק בצורת זרם חשמלי באמצעות רשת של מוליכים מתכתיים. הפקת זרם חשמלי ואספקתו הסדירה נעשו במאה ה-20 אחד היסודות שעליהם מושתתים החיים של החברה הטכנולוגית המודרנית. וע"ע חשמל.

ייצור. אפשרויות של השימוש בחשמל כמקור-אנרגיה

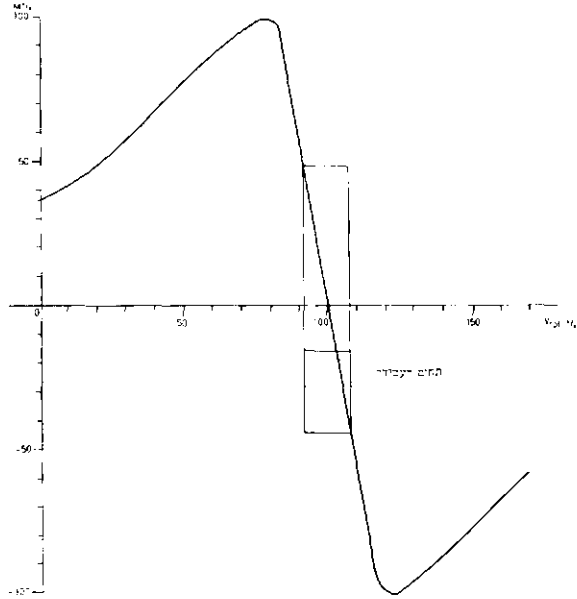

ציור 2. הבדלי מהירויות (M—V) במכונת-חשמל אינכרונית

הציר את ההספק המכאני P_m , הופכת לחום במעגל הרוטורי את החלק P_e ומעבירה אל הסטאטור את ההספק P_i (בצורה של הספק חשמלי). — אם $s > 1$, מתקבל לגבי $P_i > 0$: $P_e < 0$, $P_m > 0$. במקרה זה המכונה מקבלת הספק מכאני דרך הציר, וכן עובר הספק חשמלי P_i מסויים מן הסטאטור אל הרוטור, ושניהם הופכים לחום במעגל הרוטורי. המכונה עובדת במקרה זה כבלם. — אם כי למכונה האסינכרונית אפייני השימוש כמנוע, יש לה גם שימושים חשובים הן כגנראטור הן כבלם; למשל: במכשירי הרמה (ע"ע) משי-תמישים באותה מכונה כמנוע — בהרמת העומס, כגנראטור — בהורדת העומס במהירות על-סינכרונית ($n > n_s$), וכבלם — בהורדת העומס במהירות תת-סינכרונית ($n < n_s$).

הקשר בין הרוטור המסתובב והחלקים העומדים של המעגל הרוטורי (ספק חיצון או נגדים) מקויים באמצעות טבעות-החלקה מורכבות על הציר הרוטורי ומחוברות אל הליפוף הרוטורי. על טבעות אלה מחליקות מברשות מחומר מוליך רך (עפ"ר פחם או גראפיט או תערובת של אבקת-נחושת עם גראפיט רחוס), המעבירות את הזרם אל החלקים הקבועים של המעגל הרוטורי. לצרכי הובלת הזרמים אל הרוטור יכול לשמש גם מכשיר משוכלל יותר — קולקטור (או קומוטאטור): הוא בנוי בצורת תוף עשוי קטעי-נחושת (למלות) מחזוקים באופן מכאני, אולם מבודדים זה מזה; כל קטע מחובר לנקודה אחרת בליפוף הרוטורי. הקולקטור מחליק על המברשות המובילות את הזרם לרוטור. בזמן סיבוב הרוטור המברשות נוגעות בכל הקטעים בזה אחר זה, ומקום כניסת הזרם לליפוף הרוטורי משתנה מרגע לרגע. מעתה הותר הקשר בין התדירות בתוך הרוטור ובין התדירי דות שמתוצה לו, באופן שניתן לחבר סטאטור ורוטור לאותו מקור, ובכל-זאת לווסת את המהירות הרוטורית בגבולות רחבים. זוהי התכונה האפיינית של מכונת-הקולקטור, ומכאן שימושן הרב.

מכונת-הקולקטור השימושית ביותר היא העובדת בזרם ישר: התדירות בסטאטור ובמעגל הרוטורי החיצון היא אפס; ומכאן: $s = f_2/f_1 = \infty$, ולגבי $P_i = 0$; $P_e = -P_m$.

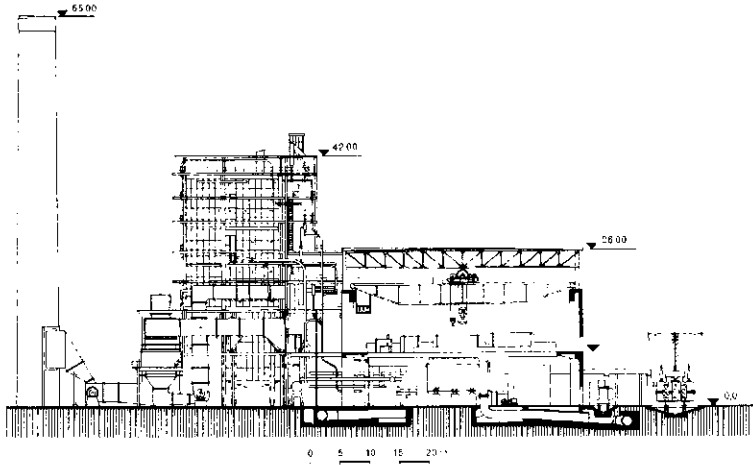

ציור 1. סכמה של תחנת-כוח תרמית (140 מגאוואט) מיטמאל לימון; ארובה; דודיקיטור; טורבינה עם גנראטור ומעבה וענור; מעליהם: שניאיראשי וטנאי-עור (ברשותם הארובה של Sulzer Bros.)

נית הראשונה — המספקת 65 מגאוואט — בקולדר הול (Calder Hall) בבריטניה; וע"ע גרעינית, אנרגיה (כרך-מילואים).

לאחרונה הוחדרו עקרונות האוטומציה גם לתיכון תחנות-כוח במגמה להוציא במידת האפשר את הגורם האנושי מתיפעולן.

כל תחנת-כוח כוללת את היחידות הבאות: (א) מית-קנים לאגירת החמרים מספקי האנרגיה שממנה ניוזנה התחנה ולהובלתם — מקלידלק על משאבותיהם, מחסני-פחם, עגורנים וסרטים נעים או מובילים אחרים להעברתם, סכרים ואגמי-צבירה וכו'; (ב) מיתקנים להפיכת האנרגיה הניזונה לאנרגיה קינטית של ציר מסתובב — דודיקיטור וטורבינות; מנועי-דיזל, טורבינות-גאז, טורבינות הידרוליות וכו'; (ג) מיתקנים להפיכת האנרגיה של ציר מסתובב לחשמל; גנראטורים; (ד) מיתקני ויסות, בקרה ופיקוד; (ה) מיתקנים לטראנספורמציה ממתח הגנראטור למתח של קווי-ההולכה.

תחנות-כוח ניתנות לסיווג מבחינת צורת האנרגיה הני-זונה והתהליכים האנרגטיים להפקת הח" השוני העקרוני שבין סוג לסוג מתייחס ליחידות המתוארות לעיל בסעיפים (א) ו(ב).

1. תחנות-כוח קוננציונאליות.

(א) תחנות-כוח תרמיות הן המקור של כ-70% מכלל ההספק המותקן העולמי.

(1) תחנות-כוח בעלות טורבינות-קיטור: ע"י שריפת דלק מוצק או נוזל או גאזי בדודיקיטור נהפכת האנרגיה הכימית של הדלק לאנרגיה תרמית של גאז לוחט; היא מועברת למים ונהפכת לאנרגיה קינטית של קיטור. המקנה לציר הטורבינה אנרגיה קינטית סיבובית, שבעזרתה מונע הגנראטור החשמלי. לפי שיטה זו בנוי הרוב המכריע של תחנות-הכוח התרמיות; ההשקעות בהן הן גבוהות-יחסית, אבל הדלק להפעלתן זול יותר.

(2) תחנות-כוח של מנועי-דיזל: ע"י שריפת דלק נוזל בתוך הצילינדר נהפכת האנרגיה הכימית של הדלק לאנרגיה תרמית של גאז לוחט דחוס. המקנה לבוכנה אנרגיה

היו מופרות החל מהשליש האחרון של המאה ה-19. 1879 הופעלו פנסי-תאורה לפי שיטת ברש (Brush), וב-1880 התקין תומס א. אדיסון (ע"ע) גנראטורים קטנים לייצור חשמל להארת מקומות ציבוריים באמצעות נורות-להט (ע"ע גנרטור חשמלי, עמ' 102, ציור 1).

החברה הראשונה שייצרה חשמל בתחנת כוח מרכזית לשם אספקתו לצרכנים היתה Edison Electric & Light Co. שנוסדה ע"י אדיסון ב-1882 בניו-יורק. תחנה זו כללה 6 גנראטורים בעלי הספק של 120 קילוואט כל אחד, והזרם סופק למאור 59 צרכנים, שישבו בראדיוס של פחות מ-2 ק"מ מהתחנה. ב-1900 כבר נמצאו 76 תחנות-כוח גישיות" במתכונת התחנה הראשונה, ועד מהרה הוחל בשימוש באנרגיה החשמלית גם להנעת מנועים בתעשייה. 12 המנועים

הראשונים. שכל אחד מהם היה בעל 65 כ"ס, הורכבו במפעל-טכסטיל בקרוליינה הדרומית. — להפעלת הגנראטורים בימים ההם השתמשו במכונות-קיטור בעלות בוכנה, במנועים לבערה פנימית ובכוח הידרולי. ג'ו. וסטינגהאוז (ע"ע) וחבריו לעבודה פיתחו את הטראנספורמאטור הראשון (1886), שאיפשר שינוי-מתח והעברת זרם למרחקים גדולים במתחים גבוהים. שטחי אספקת הכוח ומספר הצרכנים שקיבלו זרם מאותה תחנה גדלו, ועמם גדלה יכולת התחנות ועלתה יעילותן, ותוך 10 שנים ירדו מחירי החשמל ב-75%. — בתקופה שמהתחלת המאה ה-20 עד פרוץ מלחמת-העולם I הורכבו טורבינות-קיטור הראשונות, שבאו במקום מכונות-קיטור בעלות הבוכנה. ההתפתחויות במיתקנים להעברת החשמל ולחלוקתו איפשרו בניית תחנות-כוח בין-איזוריות גדולות. שהוקמו ליד מקורות-אנרגיה מסוג מפלי-מים, מיכרות של פחם באיכות נמוכה (אולם מתאימה לייצור זרם בלי הוצאות תובלה) ובאריות נפט וגאז. ממלחמת-העולם I ואילך מתפתח משק הח" בקצב מהיר. הולך וגדל הספק תחנות-הכוח, ובעקבות הת-קדמות המחקר הטכנולוגי-מדעי הולכים ומשתפרים תנאי התיפעול ויעילות ניצול האנרגיה. צריכת האנרגיה התרמית (קיטור) לייצור של קוט"ש חשמל ירדה מ-5,000 קלוריות ב-1930 ל-2,700 קלוריות ב-1960. הממדים של משק-החשמל מתרחבים והולכים. ייצור החשמל נעשה ענף תעשייתי בעל משקל רב ביותר בכלכלתה של כל מדינה מתקדמת מבחינה טכנולוגית.

ייצור החשמל בעולם בשנים האחרונות מסתפם כדלקמן:

ט ב ל ה 1

שנה	מיליארד קוט"ש
1948	809.7
1953	1,267.2
1958	1,908.0
1959	2,098.2
1960	2,299.9
1961	2,453.5
1962	2,564.2

מיפנה מהפכני חל ב-1956 עם הפעלת תחנת-הכוח הגרעי-

טבלה 2. ייצור חשמל לפי יבשות ולפי הארצות העיקריות (1962)

ייצור שנתי לנפש (בקוט"ש)	אוכלוסיה (במיליונים)	% של כלל- הייצור	ייצור (במיליארדים קוט"ש)	יבשות וארצות
175	250.4	1.7	43.7	אפריקה
1,569	16.6	1.0	26.1	אפריקה הדרומית
75	233.8	0.7	17.6	ארצות אחרות
3,930	276.5	42.4	1,086.6	אמריקה הצפונית
5,075	186.6	36.9	946.9	אה"ב
6,290	18.6	4.6	117.0	קאנאדה
318	71.3	0.9	22.7	אמריקה התיכונה
336	37.2	0.5	12.5	מכסיקו
299	34.1	0.4	10.2	ארצות אחרות
383	152.7	2.3	58.6	אמריקה הדרומית
539	21.4	0.5	11.6	ארגנטינה
351	75.0	1.0	26.4	בראזיל
366	56.3	0.8	20.6	ארצות אחרות
135	1,691.4	8.9	228.7	אסיה (כלי בריה"מ)
1,434	94.9	5.3	136.1	יאפאן
54	452.0	1.0	24.5	הודו
40	700.0	1.1	28.0	סין
1,214	2.3	0.1	2.8	ישראל
84	442.2	1.4	37.3	ארצות אחרות
1,761	433.0	29.7	762.3	אירופה (כלי בריה"מ)
2,498	7.1	0.7	17.8	אוסטריה
1,257	50.2	2.5	63.1	איטליה
1,770	9.2	0.6	16.4	בלגיה
2,840	53.4	5.9	151.8	בריטניה
2,222	56.9	4.9	126.6	גרמניה המערבית
2,492	17.1	1.7	42.6	גרמניה המזרחית
1,544	11.8	0.7	18.2	הולאנד
843	10.1	0.3	8.5	הונגאריה
573	18.9	0.4	10.8	יוגוסלאוויה
10,346	3.6	1.5	37.7	נורווגיה
709	30.8	0.8	21.8	ספרד
1,069	30.3	1.3	32.4	פולניה
1,905	13.9	1.0	26.4	צ'כוסלובאקיה
1,767	47.0	3.2	83.1	צרפת
512	18.7	0.4	9.6	רומניה
5,268	7.6	1.5	39.8	שוודיה
3,771	5.7	0.8	21.3	שוויץ
635	36.2	0.9	23.0	ארצות אחרות
1,562	221.5	13.5	346.0	בריה"מ
2,389	10.7	1.0	25.6	אוסטרליה
848	45.2	1.5	38.3	אוקיאניה
835	3,070.6	100.0	2,564.2	סה"כ עולמי

בינות הוא 900 מגאוואט, והעומס המותקן של המשאבות — 630 מגאוואט. המפעל מזין זרם בשעות-שיא לתוך רשתות החשמל של לופסמבורג, בלגיה, צרפת וגרמניה.

II. תחנות-כוח לא-קונוונציונאליות.

(א) תחנות-כוח גרעיניות: הן חום המתהווה בעקבות פיצול הגרעין מועבר לקיטור באמצעות מחליף-חום; הקיטור פועל בדומה למתואר ב I (1). לפי שעה עדיין אין התחנות הגרעיניות יכולות להתחרות מבחינה משקית בתחנות קונוונציונאליות בגלל ההשקעות הגבוהות שהן דורשות. ב 1964 היו בעולם כ-5,000 מגאוואט מותקנים בתחנות-כוח גרעיניות, שהן פחות מ-1% מההספק העולמי המותקן.

(ב) תחנות-כוח ראשונה המופעלת ע"י הגאות והשפל (ע"ע) של הים הולכת ונבנית בשפך הנהר ראנס (Rance) בצרפת. האנרגיה הקינטית של זרימת מים — בשעת הגאות

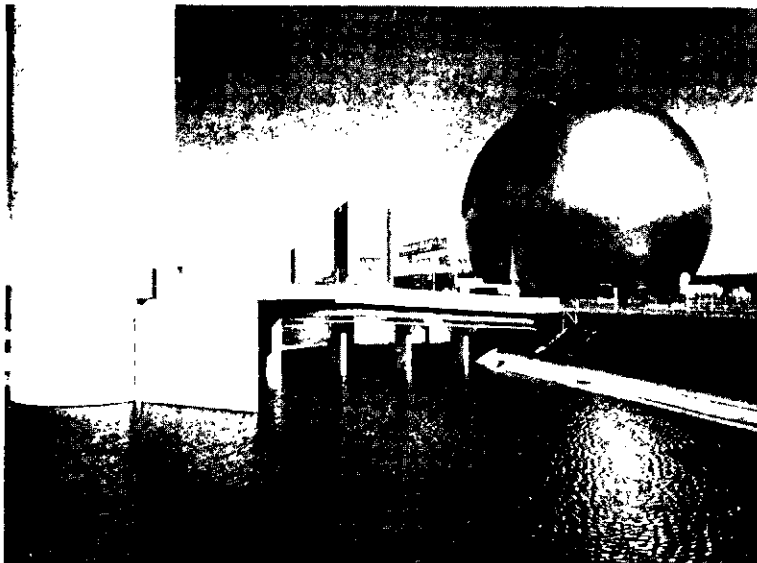

ציור 3. תחנת-כוח אטומית (שינוי, צרפת): המיבנה הכדורי של המיתקן E.D.F.1 (70 מגאוואט); מאחוריו: בניין המיתקן E.D.F.2 (200 מגאוואט) (ברשותו האריבה של ה-French Technical Bulletin)

לתוך אגם-האגירה, ובשעת השפל מן האגם לים — מקנה לציר הטורבינה הצמוד לציר הגנראטור החשמלי אנרגיה קינטית סיבובית. היחידה מסוגלת להסתובב בשני הכיוונים. ההספק המותקן הוא 340 מגאוואט.

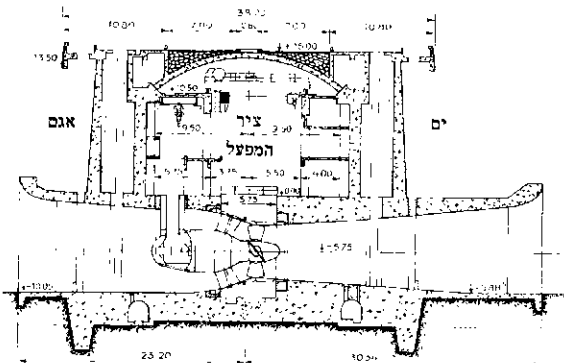

ציור 4. סכמה של תחנת-כוח המופעלת ע"י גאות ושפל בשפך הנהר ראנס

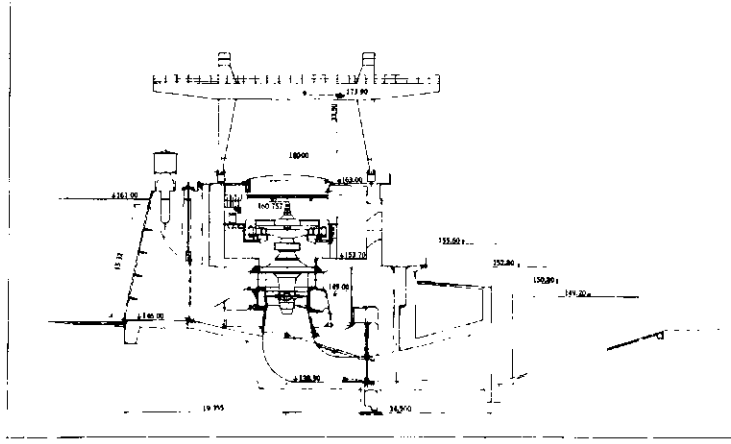

ציור 2. סכמה של תחנת-כוח הידרולית בעלת שלוש טורבינות (ברשותו האריבה של Neyric [גרנובל])

קינטית; ע"י העברה מכאנית נהפכת זו לאנרגיה קינטית סיבובית של ציר הצמוד לציר הגנראטור. תחנות אלה ניתנות להפעלה מיידית, ומשום כך הן עשויות לשמש כתחנות רוזריזיות או לכיסוי ביקוש השיא. במיתקנים אלה ניתן להשתמש גם באיזורים צחיחים, שבהם קיימת בעיית מי-קירור. ההשקעות הן נמוכות-יחסית בהשוואה להשקעות בתחנות בעלות טורבינות-קיטור, אבל תפועולן יקר יותר בגלל מחיר הדלק הגבוה-יחסית. (3) תחנות-כוח בעלות טורבינות-גאז: ע"י שריפת דלק נוזל או גאזי נהפכת אנרגיה כימית לאנרגיה תרמודינאמית של גאז לוהט דחוס, ובשלב שלאחר-מכן — לאנרגיה קינטית של הגאז. המקנה לציר הטורבינה הצמוד לציר הגנראטור אנרגיה קינטית סיבובית. ההשקעות ותנאי-התפעול דומים לאלה של תחנות-דיזל, וכן גם אפשרויות-השימוש.

(ב) תחנות-כוח הידרוליות מספקות כ-30% מכלל ההספק המותקן העולמי. ההשקעות בהתקנתן הן גבוהות, אולם לעומת זה יציאות התפעול הן קטנות. (1) תחנות-ייצור: אנרגיה פוטנציאלית

או קינטית של המים נהפכת לאנרגיה קינטית של זרימה המקנה לציר הטורבינה הצמוד לציר הגנראטור החשמלי אנרגיה קינטית סיבובית.

(2) תחנות-אגירה: בשעות צריכת-השפל, כשמצוי עודף של הספק בתחנות-הייצור השונות, מנצלים אותו להפעלת משאבות המעבירות את המים ממקוה-מים תחתון לאגם-אגירה עליון; בשעות-השיא זורמים המים בכיוון הפוך דרך טורבינות, המפעילות גנראטורים חשמליים. במשך תקופת האגירה נהפכת האנרגיה החשמלית לאנרגיה קינטית של ציר-משאבה מסתובב, ולאחר-מכן — לאנרגיה קינטית של זרם-מים, ובשלב שלאחריו — לאנרגיה פוטנציאלית; בתקופת התפעול כתחנת-ייצור נהפכת האנרגיה הפוטנציאלית לאנרגיה קינטית של מים זורמים. המקנים אנרגיה קינטית סיבובית לציר הטורבינה ולציר הגנראטור הצמוד אליו. מפעל-אגירה מסוג זה — שהוא הגדול בעולם — נחנך ב 1964 בוויאנדן (Vianden) על נהר אור בלוקסמבורג; הספק הטורבינות

למשל: מפעל אגליזאו (Eglisau) — המנצל את המים המזורמים דרך מיתקן להסדרת הרינוס לשם מניעת שטפונות; סכר אסואן במצרים — שנועד להשקאה, והמים הזורמים דרך פתחיו ינוצלו להנעת טורבינות; אותו שימוש נעשה במי רשות עמק טנסי (ע"ע). שמייתקניה נועדו להשקאה ולמניעת סחף ושטפונות; תחנת-כוח באילת, שנועדה גם להמתקת מים; וכן תחנות-כוח משולבות לאספקת חשמל וקיטור.

יש תחנות-כוח שאינן פועלות כיחידות-ייצור עצמאיות, אלא מפיקות חשמל כתוצרת-לוואי של תהליכים תעשייתיים אחרים; הן מנצלות, למשל, את החום של שריפת אשפה, עירונית או את הגזים החמים הנפלטים מתנורים רמים, שחומם מתבזבז, כרגיל, ללא תועלת.

ל. י. ע.

חלוקה ואספקה של חשמל (חוא"ח). האנרגיה התשמלית, המיוצרת בתחנת-כוח חשמלית, טעונה הסדרים טכניים ומינהליים לשם הולכתה-למרחקים וחלוקתה לצרכנים. גודל ההספק שיש להעבירו, המרחק ומטרת השימוש — הם התנאים הקובעים את בחירת סוג הזרם, גודל המתח, הולכה בקווים עיליים או בכבלים וכו'.

חוא"ח כשירות ציבורי התחילה בסוף המאה ה-19, תחילה בנרס ישראל ובמתחים נמוכים (65—110 וולט), והיתה מיועדת למיבנים מועטים ולצרכי תאורה בלבד. אורך רשת-האספקה ממקום הייצור עד מקום הצריכה הצטמצם למאות ספורות של מטרים. השיטה המקורית היתה דו-מוליכית, ובה איבודי ההספק $AP = I^2R$; — עצמת-הזרם ברשת; R — התנגדות הרשת גדולים. לאחר מכן הנהיג ת. אדיסון (ע"ע) שיטה תלת-מוליכית ע"י הכנסת מוליך שלישי ניטרלי בין שני המוליכים הראשונים, וע"כ איפשר העברת אנרגיה חשמלית למרחקים גדולים יותר, ואף לשכונות שלמות ולתאורת רחובות. השיטה הורחבה לאחר מכן אף לרבת-מוליכים.

ב-1884 הוחל באיטליה בשימוש בזרם-חילופין עם הקמת רשת חד-פזית בין הערים לנצ'ו וטורינו במתח של 2 קילו-וולט, תוך שימוש ראשוני בשנאי (ע"ע). זרם כזה מסופק עוד היום לכלי-החבורה חשמליים רבים. מיפנה מכריע בחוא"ח חל עם הכנסת גנראטור תלת-פאזי ורשת תלת-פאזית לשימוש בגרמניה ב-1891. שיטה זו יעילה ונוחה, והיא עתה הנפוצה ביותר בעולם. בדרך-כלל היא פועלת בזרם-חילופין בתדירות של 50—60 הרץ.

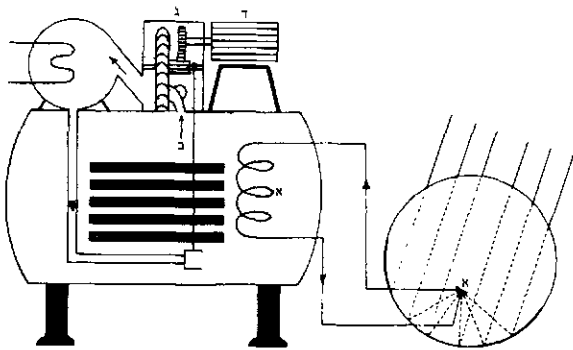

ציור 6. גנראטור חשמלי מופעל ע"י אנרגיית השמש (נחת בישראל). מימין — מראה כללי; משמאל — סכמה של פעולתו. קרני-השמש מתקבצות בסופר של מראה קעורה, שהוא חלק של אלמנט-חימום (א), המחמם את המים (ב) ומאדה אותם. אדי-המים מסובכים טורבינה (ג), וזאת מפעילה את הגנראטור (ד). אדי-המים מתעבה אחריו לשימוש בכלי-קירור (למעלה, טמאל) וחוזר ככלי-החימום, הפסום השחורים מציינים מקלות פאיתסו-זיחום

(ג) תחנות-כוח אווירודינאמיות מופעלות ע"י רימת האוויר (רוחות). היחידה הגדולה ביותר שנבנתה עד עכשיו היא בעלת הספק של 1,600 קילוואט. אין סיכויים רבים לחידות אלה למשק החשמל, משום שהמפעיל אינו שולט בתיפעולן.

(ד) בלוונים (ע"ע חלל, טיסה אל ה-) מותקנות סוללות, ה-הופכות את קרינת השמש באופן ישיר לחשמל לצרכי הפ-עלת מיתקני האיתות, הניווט והמדדה החש-מליים והאלקטרוניים של הלווין.

III. שיטות נסיוניות. (א) ידועים שני נסיונות להפקת חשמל ע"י ניצול הפרשי-טמפרטורה בין שכ-בות שונות בימים: האחד בים הקאריבי

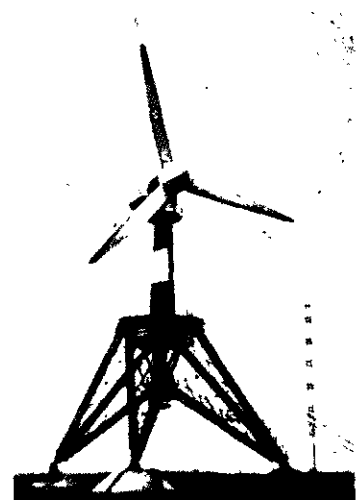

ציור 5. דינאמו מופעל בכוח הרוח

והשני באביג'אן באפריקה המערבית. שני הנסיונות הוכיחו את נכונותו התאורטית של הרעיון, אבל הם נכשלו בגלל קשיים טכניים של בניית מיתקן שחלקו שט על פני הים וחלקו טובל בו.

(ב) נמשכים הנסיונות לנצל את קרינת השמש לייצור חשמל.

(ג) נבנו סוללות כימיות-חשמליות, ההופכות את האנרגיה המשתחררת בחימצון דלק (מימין) באופן ישיר לאנרגיה חשמלית. לפי שעה הניצולת של מיתקנים אלה עדיין נמוכה. (ד) נבנו מיתקנים נסיוניים, בעיקר באיטליה, לניצול חום האדמה (אנרגיה גאותרמית).

(ה) מיתקנים בקני-מידה מעבדתיים מנצלים את האנרגיה של גזא מיונן (פלאסמה) בטמפרטורה גבוהה, הזורם בשדה מאגנטי (שיטה מאגנטודינאמית).

רוב תחנות-הכוח מוקמות במיוחד לשם הפקת חשמל בלבד. אולם יש גם תחנות-כוח שבהן משולבת הפקת החשמל בתפקידים שונים אחרים, שהם לפעמים העיקר. כאלה הם,

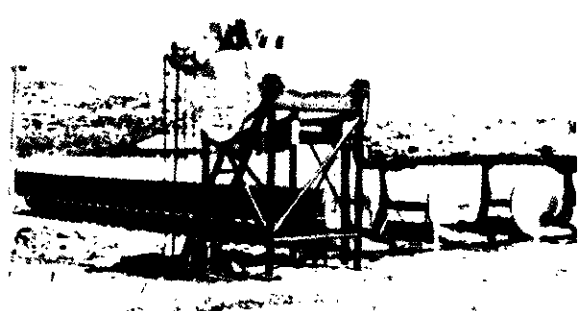

ציור 6. גנראטור חשמלי מופעל ע"י אנרגיית השמש (נחת בישראל). מימין — מראה כללי; משמאל — סכמה של פעולתו. קרני-השמש מתקבצות בסופר של מראה קעורה, שהוא חלק של אלמנט-חימום (א), המחמם את המים (ב) ומאדה אותם. אדי-המים מסובכים טורבינה (ג), וזאת מפעילה את הגנראטור (ד). אדי-המים מתעבה אחריו לשימוש בכלי-קירור (למעלה, טמאל) וחוזר ככלי-החימום, הפסום השחורים מציינים מקלות פאיתסו-זיחום

טבלה 3

המתחים השכיחים בארצות שונות

הארץ	מתחים תקינים בקווים עיליים (בקילוולט)
א"ב	0.12 ; 0.22 ; 0.44 ; 4.2 ; 12 ; 22 ; 34.5 ; 46 ; 69 ; 115 ; 138 ; 161 ; 230 ; 400
צרפת	0.23 ; 0.40 ; 1 ; 3.2 ; 5.5 ; 10 ; 15 ; 22 ; 30 ; 45 ; 60 ; 75 ; 90 ; 100 ; 150 ; 220 ; 380
אנגליה	0.23 ; 0.4 ; 11 ; 22 ; 33 ; 66 ; 80 ; 110 ; 132 ; 165 ; 220 ; 380
שוויץ	0.23 ; 0.40 ; 6.4 ; 7.7 ; 8.8 ; 11 ; 19 ; 37 ; 50 ; 64 ; 110 ; 150 ; 220
ישראל	0.23 ; 0.4 ; 3 ; 6 ; 10 ; 13.2 ; 22 ; 33 ; 60 ; 110 ; 150

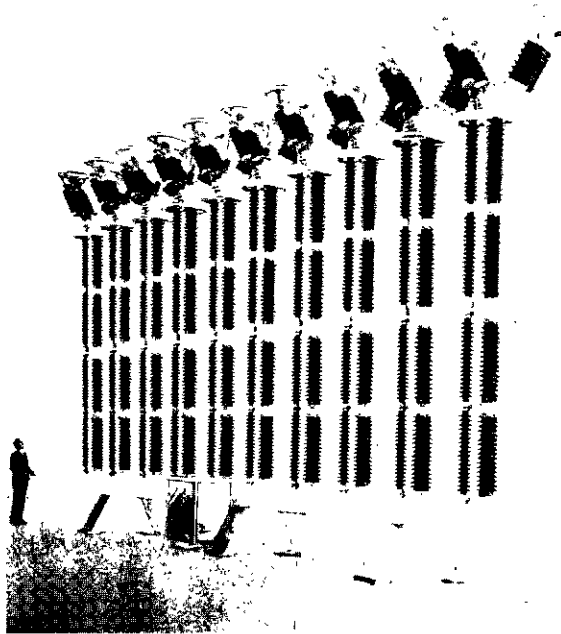

ציור 7 מפסקיזרם של 50 קו מתח נכוח (765 קילוולט)

במתח גבוה. קו הצימוד או ההולכה בזרם ישר בנוי כדור-מוליכי; אפשר לבנותו גם כחד-מוליכי, כשהארמה או מי-הים משמשים כאחד מן המוליכים. שיטת הזרם הישר נוחה משיטת זרם-חילופין, משום שניתן להנמיך את מתח-העבודה לגבי הספק נתון וההפסדים קטנים יותר, וכן מבחינת הסיני-כרוניזציה, שהרי קיימת כאן אי-תלות בין מערכות צמודות זו לזו.

העברת האנרגיה בקו מתח גבוה לזרם ישר נתאפשרה הודות לפיתוחו של האינורטור — מכשיר ההופך את הזרם הישר במתח גבוה לזרם-חילופין. קווים מסוג זה נבנו לאחרונה בין מערכת-החשמל שבצרפת לבין מערכת-החשמל שבאנגליה, וכן בין שני האיים של ניר-זילנד. קווים אלה הותקנו למתחים של 125-150 קילו-וולט ולזרם בעצמה של 800 אמפר. ברשתות עיליות של קווים במתח גבוה מאד מוחזקים תיליהן ע"י מבדדים (ע"ע חשמליים, מוליכים ומבדדים). במו-ליכים מבודדים (כבלים) משתמשים ברשתות תת-קרקעיות, המופעלות במתחים עד 350 קילו-וולט. ההשקעות הגבוהות מג-בילות את השימוש באלה למקרים מיוחדים ולמרחקים קטנים. רשתות-החשמל מצויידות באביזרים ובמיתקנים לשם הבטחת אספקת-חשמל סדירה והגנתה מפני הפרעות הנגרמות ע"י גורמים חיצוניים ותקלות או קילקולים של חלקי-המערכת. קווי צימוד או הובלה במתח גבוה מוגנים ע"י ממסרי-מרחק, המותאמים להתנגדות ההשראתית של הקו והפועלים כשבקו מופיעה תקלה. כמורכב מוגנים קווים אלה בממסרי-הספק, הפועלים בהופעת הספק-יותר במערכת. בדומה לכלי-ברק (ע"ע ברק ורעם, עמ' 930). תחנות הטרנסמי-פורמציה מוגנות ע"י ממסרים דיפרנציאליים, כלי-איי-ברק, ממסרי-הספק וממסרים למתח-פחת. השנאים עצמם מוגנים ע"י ממסרים תרמיים וממסרי-בוכהולץ.

את המתחים של 6, 10 או 15 קילו-וולט, המופקים בתחנות-הכוח, משנות תחנות-הטרנספורמציה הראשיות למתחים הגבוהים השימושיים המקובלים ביותר: 220-380 קילו-

השימוש בקווי-צימוד וההובלה במתח גבוה איפשרו העברת אנרגיה חשמלית בכמויות גדולות למדי מתחנות-הכוח הצמודות למקורות-האנרגיה הטבעיים — כגון מפלי-מים, מכרות-פחם, בארות נפט או גז — למקומות הצריכה: לאיזורי-ישוב, לערים ולמפעלי-תעשייה, המרוחקים מן התחנות מאות ק"מ. מערכות אספקה בזרם ישר אינן צריכות לקיים אלא שיעור-מתח שווה והתאמה בין הקטבים; ואילו החלוקה בזרם-חילופין דורשת שיעור-מתח שווה, תדירות שווה והתאמה בין הפאזות. מטרת העלאת המתחים בקווי-חשמל היא להקטין את הפסדי האנרגיה (ΔP) של ההספק (P) המועבר ברשת; ההפסד פרופורציוני-בהיפוך לחוקה השנייה של שיעור מתח-העבודה (V) של הקו ושל מקדם-ההספק $\cos \varphi$ — מקדם המופיע באספקת החשמל ע"י זרם-חילופין):

$$\Delta P = \frac{P^2 R}{V^2 \cos^2 \varphi}$$

טבלה 4

ההספק המשקי בתלותו בארכו ובמתחו של הקו

מתח (בקילוולט)	הספק (במגאוואט)	אורך הקו (בק"מ)
380	150	700
220	60	300
110	25	100
60	10	70
35	10	35
20	3	10
10	3	6
0.4-0.13	0.2	0.5

להעברת האנרגיה במתחים גבוהים מאד משתמשים בעיקר בקווים עיליים. גבול המתח הגבוה של קווים עיליים נקבע ע"י מתח הקרינה המופיעה בהם והתלויה בקוטר של תילי הקו (ע"ע חשמליים, מוליכים ומבדדים). — בעקבות הקמת תחנות-כוח בהספקים גדולים והצורך בהעברת אנרגיה זו למקומות מרוחקים, הוצע לאחרונה להעלות את המתח ל-750 קילו-וולט, ואף ל-1,000 קילו-וולט; קו במתח של 765 קילו-וולט הולך ונבנה (1964) בקאנאדה.

עקב הקשיים הטכנולוגיים בייצור ציוד חשמלי מתאים למתחים האלה, נעשו נסיונות בהעברת האנרגיה בזרם ישר

מיתקן-צריכה המורכב ממספר גדול של מכשירים, כגון בבית-חרושת, באולמות צי-בוריים וכד' — מחלקים בו את המכשירים לקבוצות, כשכל קבוצה ניזונה מלוח-חלוקה משני, וכל הלוחות המשניים ניזונים ע"י מערכת-זינה מלוח ראשי. עפ"ר מותקנים על הלוח הראשי או על-ידו מוגי-חשמל, המודדים את הצריכה בקוט"ש.

המכשירים המחוברים במעגל הסופי יכור-לים להיות קבועים או מיטלטלים. המכשירים הקבועים מחוברים ישירות למוליכי המעגל הסופי, והם מופעלים ע"י מפסקים; המכשירים המיטלטלים מחוברים למעגל הסופי באמצעות תקע המורכב על פתיל של המכשיר ושקע המהווה חלק קבוע של המעגל הסופי.

מיתקני-צריכה, הציוד החשמלי, אבי-זריו, וכן המכשירים החשמליים, בנויים לפי תקנים חשמליים, שתפקידם הכנסת אחדות בייצור, הבטחת טיב נאות של המוצר, בטיחות בשימוש, וכן משקיות בייצור (ע"ע חשמליים, מכשירים).

את הצרכנים הישראליים משרתת רשת, שכללה בסוף 1963:

1.365 ק"מ קווי מתח עליון של 66

קילו-וולט ומעלה,

4.735 " " " גבוה עד 66 קילו-וולט,

5.153 " " " נמוך 230—400 וולט.

II. Kasser, Die elektr. Kraftübertragung, I—III, 1930—40²; L. F. Woodruff, Principles of Electric Power Transmission, 1938²; II. Waddicor, The Principles of Electric Power Transmission, 1939²; Ch. H. Pike, Substation Plant and Equipment, 1943; H. P. Young, Electric Power System Control, 1946²; W. Howald, Elektrische Schaltanlagen u. Verteilnetze, 1947; R. Pottiez—U Hartlieb, Neue Grundsätze f. d. Einrichtung elektrischer Verteilungsnetze, 1948; J. Biermanns, Energieübertragung auf grosse Entfernungen, 1949; Westinghouse Electric Corporation, Electrical Transmission and Distribution Reference Book, 1950¹; Th. Buchhold, Elektr. Kraftwerke u. Netze, 1952²; A Roth, Hochspannungstechnik, 1955; Th. Buchhold—H. Hap-poldt, Elektn. Kraftwerke u. Netze, 1956¹; H. Freibergcr, Betrieb v. Elektrizitätswerken, 1961.

א. מ. ר.

הצריכה. משנות ה-80 של המאה ה-19 ואילך נעשה החשמל — כאמצעי למאור וכתחליף יעיל ביותר לצורות-אנרגיה אחרות ברוב התהליכים הטכניים — מיצרך שבלעדיו אין לתאר חיי חברה תרבותית. 40 השנים שמ-1920 עד 1960 גדלה צריכת החשמל בעולם כמעט פי 20, וב-1962 הגיעה עד כ-2.300 מיליארד קוט"ש, שהם כ-7% של הכמות הכללית של הצריכה השנתית של אנרגיה בחברה האנושית (צריכה זו, לפי אומדן 1963, שוות-ערך ל-4.500 מיליון טון פחם).

גם צריכת החשמל לגולגולת ולשנה נמצאת בסימן עליה מתמדת: הממוצע העולמי גדל 24 שנים מ-210 קוט"ש ב-1938 ל-835 קוט"ש ב-1962. קיימים הבדלים ניכרים מאד בין כמויות החשמל שצורכים תושבי ארצות שונות, וצריכת

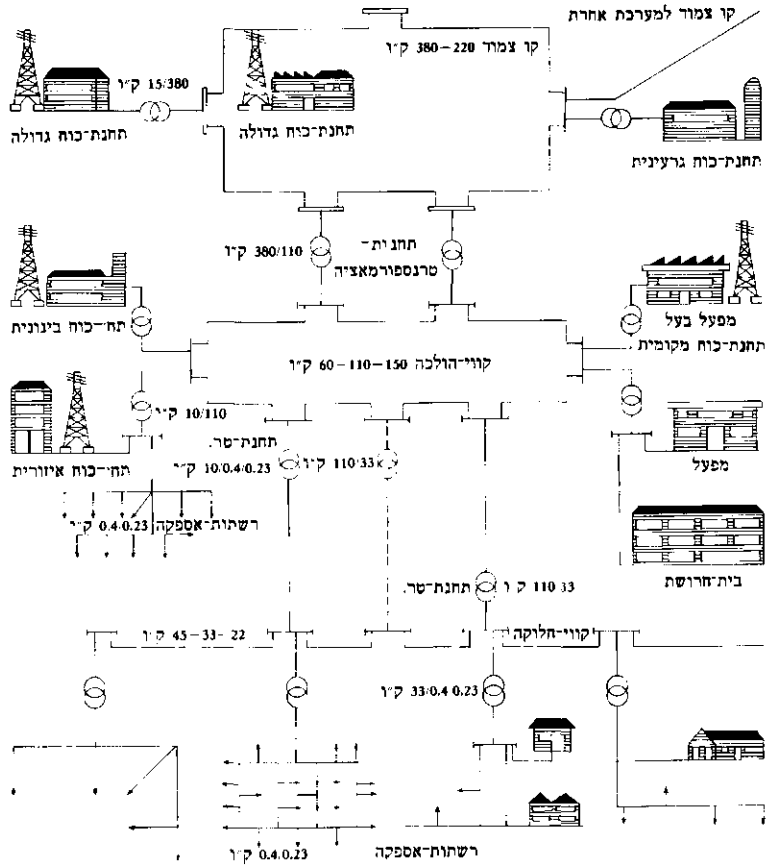

ציור 8. סכמה של רשת-הפיזור להבטחת-השמל מתחנת-הכוח עד הצרכן הפרטי (ברשתות הארובה של Sprecher u. Schuh)

וולט — לקווי-הצימוד המחוברים את תחנות-הכוח לשם עבודה מקבילה; הן מזינות מרכזי-טראנספורמאציה אינוריים וקווי-הולכה במתחים של 60—110—150 קילו-וולט. בין קווי-ההולכה ורשתות האספקה לצרכנים נמצאות, בדרך-כלל, שתי דרגות-טראנספורמאציה: תחילה למתחים גבוהים של 6, 15, 22, 33 או 45 קילו-וולט, ואח"כ 0.23—0.4 או 0.11—0.22 קילו-וולט. שהם מתחיי-הצריכה הרגילים.

הצרכן הביתי, המסחרי והתעשייתי ניזון עפ"ר מרשת במתח נמוך של 0.23—0.4 קילו-וולט, שהוא המתח הסטנדרט-דארטי המקובל בארצות-אירופה, וכן בישראל. מפעלים בעלי ביקוש גדול וצריכה מרובה ניזונים במתחים גבוהים (לפעמים 66 וגם 110 קילו-וולט) עד לתחנות הטרנספורמאציה האינדיווידואליות שלהם.

מפעלים תעשייתיים, המצויידים במנועים חשמליים בעלי הספק שמעל ל-100 כ"ס, ניזונים במתח גבוה של 6—10 קילו-וולט; שיטה זו היא חסכונית מבחינת צימצום הפסדי טראנספורמאציה והעברה ושיעור ההשקעות בציוד בהשוואה לשיטת האספקה במתח נמוך. הצרכן הרגיל ניזון מרשת למתח נמוך כשהוא משתמש באנרגיית-החשמל לצרכי מאור, בישול, חימום והנע.

מיתקני-צריכה מתחלקים למעגלים סופיים, שכל אחד מהם כולל לא פחות ממכשיר או ממתקן אחד הצורך חשמל. כל מעגל סופי מצוייד במקום-הזנתו במבטח או במפסק אוטומאטי, שמתפקידו לשמור על שלימות המעגל והמכשיריים הניזונים ממנו מפני העמסת-יתר, או מכל תקלה העשויה להתהוות במעגל עצמו או במכשיר.

כגון מיתקני אלקטרוליזה, כורים תעשייתיים לייבוש, קליה, חיסום מתכות וכו'. בארצות תעשייתיות מיועד חלק גדול של תפוקת החשמל לשימושים מסוג זה. צריכת-חשמל תעשייתית לעובד היא, בדרך-כלל, מדד לדרגת המיכון של התעשייה. צריכה גבוהה לעובד מציינת לפעמים קיום של תעשיות שיתפעולן דורש ידיים עובדות מעטות בלבד, אבל כמויות-חשמל גדולות.

ט ב ל ה 5

ארץ (1961)	הצריכה התעשייתית כ % של צריכת החשמל הכללית	צריכה ממוצעת לשנה לעובד תעשייתי (ב 100 קוט"ש)
נורווגיה	62	53
שוודיה	58	21
שוויץ	41	10
גרמניה המערבית	71	10
צרפת	71	10
הולאנד	63	10
בלגיה	76	9
אוסטריה	60	8
איטליה	68	7
בריטניה	50	6
ישראל	39	6

(ב) המיכון החשמלי של הייצור החקלאי איטי יותר מן התהליך המקביל לו בתעשייה. גורמת לכך, בין השאר, נייודות המכונות החקלאיות, המגבילה את סוגי המכשירים שאפשר לחברם לרשת; סיבה נוספת היא השמרנות המסורתית של החקלאים ברוב הארצות. פיזור האוכלוסיה החקלאית על פני שטחים נרחבים מגדיל את ההשקעות בבניית רשתות לחי-ש-מול החקלאות. בארצות שונות מעודדים השלטונות את השימוש בחשמל בחקלאות. הרשות לחישובול איזורים חק-לאיים באה"ב, שהוקמה ב-1936, מטרתה לספק הון זול בצורת הלוואות ל-35 שנים בריבית של 2% לעידוד החישובול של איזורים מעוטי-אוכלוסין.

צריכת החשמל בחקלאות בישראל היא בין הגבוהות בעולם בגלל שאיבת המים להשקאה, הנעשית ברובה המכ-ריע ע"י הנעה חשמלית; היא מגיעה כאן ל-25% מכלל הצריכה (1963/4).

(ג) הצריכה הביתית-מסחרית מיועדת למאור, לחימום (כולל בישול, חימום מים) ולקירור (כולל מזגני אוויר), להספקת אנרגיה קינטית לצרכי הבית (מערבליים, שאבקים, מאוררים, מקלטי ראדיו וטלוויזיה, מברשי-שיניים וכד'). לגבי החימום מתחרים בחשמל מקורות-אנרגיה אחרים (גאז, פחם, דלק נוזלי, וגם קרינת-השמש), ואילו לגבי שאר הצרכים יש לחשמל למעשה שליטה מוחלטת (וע"ע חש-מליים, מכשירים).

הקף השימוש הביתי בחשמל מושפע מגורמים מקומיים: רמת-החיים, המסורת, האקלים, ובמידה רבה — גם מדיניות התעריפים של חברות-החשמל.

בישראל מהווה הצריכה הביתית-מסחרית 36% מכלל צריכת החשמל (1963/4).

(ד) הצריכה החברתית מיועדת בעיקר להפעלת

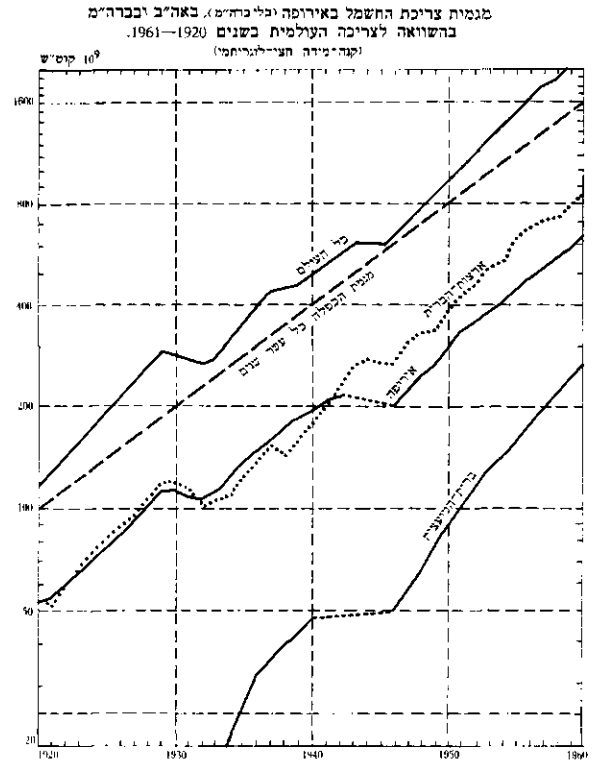

החשמל לגולגולת ולשנה מהווה מדד נאמן של דרגת ההת-קדמות הטכנולוגית ורמת התיעוש של כל ארץ וארץ ושל כל חבל וחבל. גם מפחינת קצב גידול הצריכה קיימים הבדלים ניכרים בין ארצות שונות: הוא מהיר יותר בארצות המתפתחות, ובניהן — גם ישראל. צריכת החשמל נמוכה בממוצע כ-15% מייצור החשמל; ההפרש מכסה את הצריכה העצמית של תחנות-הכוח ואת ההפסדים ברשתות ובתחנות הטרנספורמציה.

ברוב הארצות נערכת תחזית הביקוש לחשמל לתקופה קרובה של 5—10 שנים. בארצות מתפתחות מתבססות התח-זיות, בדרך-כלל, על הדרישות בכל ענף וענף של משק-המדינה לפי תכניות-הפיתוח ולפי העליה הצפויה ברמת-החיים של האוכלוסיה. תקופת הכפלת שיא הביקוש היא בארצות מפותחות 10 שנים, בארצות מתפתחות — תקופה יותר קצרה. בישראל היתה 4½ שנים בעשור הראשון לקיום המדינה, 5¾ שנים — אחרי העשור הראשון. מספר רב של סקרים וחישובים נעשו לשם קביעת אומדן צריכת החשמל לקראת שנת 2000 — בהנחה שאוכלוסיית העולם תגיע ל-6.3 מיליארד נפש, שהמדינות המפותחות יגיעו לרוויה מסוימת בשימוש בחשמל, והמדינות המתפתחות — למצב פיתוח גבוה למדי, ושהשימוש בחשמל בכל ענפי-המשק ילך ויגדל על חשבון סוגי-אנרגיה אחרים. עד כדי 35% מכלל האנרגיה הנצרכת ע"י האנושות. על סמך הנחות אלו חושב, שהצריכה לגולגולת ולשנה תגדל בממוצע בשיעור של 4—3% ותגיע בשנת 2000 ל-3,500 קוט"ש. צריכת החשמל הכללית בכל העולם תגיע באותה שנה ל-22 ביליון קוט"ש, ותצרוכת זו תדרוש הספק מותקן בכל תחנות-הכוח בשיעור של 4.7 מיליון מגאוואט.

מבחינים בין שימושים שונים בכוח חשמלי:

(א) הצריכה התעשייתית — להפעלת מנועים וכלי-עבודה חשמליים ולמיתקנים הצורכים חשמל במישורין,

טבלה 6

ארץ (1962)	תצרוכת שנתית ממוצעת של צרכנים ביתיים (קוט"ש)	מספר המכשירים ל 100 צרכנים ביתיים		
		בישול	חימום חשמליים	מקררים חשמליים
שוויץ	3,240	65	55	31
בריטניה	2,826	34	44	29
שוודיה	1,910	58	*	74
אוסטריה	1,085	27	15	27
גרמניה המערבית	1,069	45	15	52
ישראל (1963)	1,143	*	37	64
צרפת	608	5	12	38
בלגיה	646	9	5	31

* אין נתונים



סגירתם, השפל בצריכה התעשייתית בהפסקות-מנוחה, וכיו"ב.

יש גם תנודות לא-צפויות בצריכת החשמל, למשל אלה הנובעות מתקלה במפעל תעשייתי, משביתה, מהגברת ההשקאה בשנת-בצורת, ממאור מוגבר בשעות התעננות מוגברת וערפל.

כל תנודות-הצריכה אצל הצרכנים הבודדים מצטברות לתנודות הביקוש של תחנות-הכוח ושל מיתקני-החלוקה, המתבטאות בעקומים אפייניים של תנודות הייצור או הצריכה. אפייני הצריכה הישראלית שקיימים שני רכסים בעקום זה: פיסגה קיצית, בשעות היום, של השקאת השדות ופיסגה חרפית של מאור מסחרי וביתי בשעות הערב.

הביקוש השנתי מגיע לשיאו לתקופה קצרה בלבד. כמות החשמל שנוצרת ונצרכת במשך השנה קטנה מזו שאפשר היה לספק, אילו היה הביקוש נשאר כל הזמן בגובה השיא. היחס בין שתי הכמויות הוא מקדם-העומס השנתי, המבוטא באחוזים. במערכות-אספקה מודרניות מגיע מקדם-העומס ל 55-60%; בישראל הוא גבוה, ועומד בשנים האחרונות על 64%. כמו-כן אפשר לחשב מקדם-עומס חדשי, שבועי, או יומי, הן על יסוד מערכת האספקה המלאה, והן לגבי חלקים מסויימים שלה.

הפרשי-הזמן בביקושם של צרכנים או קבוצות-צרכנים לחשמל יוצרים את ה"שונני", קיים "שונני" בין ביקוש של סוגי-צריכה שונים, וכן "שונני" בין הביקוש של אותו סוג-צריכה כשהביקוש מפוזר על פני זמנים שונים. ככל שגדל ה"שונני" משתפר מקדם-העומס. דוגמות ל"שונני": הביקוש למאור מגיע לשיא בשעה שהביקוש לתעשייה נמצא בשפל — נוצר "שונני" ביניהם, ומקדם-העומס של כל אחד מהם בנפרד נמוך ממקדם-העומס המשותף של שניהם. מקדם-העומס של מנהל נמוך ממקדם-העומס של נורות, אולם מקדם-העומס למספר רב של מנהלים שפיר יותר מן המקדם למספר רב של נורות, וזאת בגלל ה"שונני": הביקוש לחשמל למנהלים מתחלק לכל שעות היום, ואילו הביקוש לחשמל לנורות — למספר שעות בערב.

אספקה וחלוקה של כוח חשמלי כשירות ציבורי בדרך-כלל, פועלות תחנות-הכוח כמפעלים ציבוריים לצרכי אספקת זרם ללקוחות רבים מאד, ואילו תחנות-

רכבות, טרוליבוסים וכד'. אספקת חשמל לצרכים אלה מתחנות-כוח מרכזיות אינה משקית אלא לגבי מפעל תחבורתי גדול. בארצות אחדות — כגון אוסטריה ושוויץ — הגיע חישוב התחבורה הציבורית לשלב גבוה וצורך כ-10% מכלל צריכת החשמל. בישראל אין לעת-עתה אלא צריכה מצומצמת מאד של חשמל למטרות תחבורה ("כרמלית" בחיפה) וע"ע חשמליים, כלי-תחבורה).

(ה) הצריכה למאור הרחובות קשורה בראש וראשונה בצפיפות התחבורה העירונית ובשאיפה לפיזור המרכזים ועורקי-התחבורה העירוניים — שתיהן תוצאות ישירות של רמת-חיים גבוהה. ישראל צורכת לשימוש זה פחות מ-1% מכלל הצריכה (1963/4).

הביקוש, מקדם-העומס והשונני, אין אפשרות משקית של אגירה ישירה של חשמל; ייצור החשמל וצריכתו באים למעשה כאחד, בעקיפין אוגרים אותו (זרם ישר) בצורה של אנרגיה כימית של מצברים וסוללות חשמליים (כגון למצברי-מכונות, פנסי-כיס וכד') או בצורה של אנרגיה פוטנציאלית של מים, המוזרמים לתוך אגמי-אגירה בעזרת משאבות מונעות בחשמל בשעות שפל-הצריכה והמפעילים טורבינות הידרוליות בשעות של צורך מוגבר בחשמל. — להלכה היתה עצמת כל המיתקנים לייצור חשמל ואספקתו צריכה להיות שווה לפחות לעומס המאפסימאלי העשוי להופיע כשכל הצרכנים היו מחברים את כל המיתקנים שברשותם לרשת-החשמל בבת-אחת. למעשה אין דבר זה מתרחש לעולם, ובמציאות יש לכל סוג של צריכה תנודות אפייניות משלו, והן נבדלות — מבחינת הזמן והעצמה — מן התנודות של סוגים אחרים של הצריכה. יש שניתן לגלות בתנודות הצריכה חוקיות מסויימת במובן הסטטיסטי, כשהשיאים והשפלים חוזרים לאחר תקופות קבועות. דוגמות של תנודות בעלות אופי מחזורי: עונתיות — כגון השיאים שבעקבות השקאת השדות בקיץ, ייצור הסוכר לאחר איסוף הסלק, הסקת הבתים בחורף, הפעלת מזגני האוויר בקיץ, וכו'; שבועיות — כגון שפל הצריכה התעשייתי תית והצריכה התחבורה ציבורית-עירונית בשבתות ובחגים, השיא בצריכה לבישול בערבי ימים אלה, וכו'; יומיות — כגון השיאים לתאורה בערבים, בצריכה לתחבורה ציבורית-עירונית בשעות שלפני פתיחת המפעלים והמשרדים ולאחר

ייסודו החברות הציבוריות והפרטיות — ללא התערבות ממשלתית — אירגון-גג לפיקוח מרכזי על הייצור ועל ההעברה של החשמל מאזור לאזור. — בשוויץ נמצאים הפיקוח הציבורי על מפעלי-החשמל בידי הרשויות המקומיות, והסמכות למתן זכויות לניצול האנרגיה ההידרולית — בידי הקאנטונים. — באה"ב הוקמה ב-1920 „הוועדה הפדראלית לית לכוח" — תחילה לשם פיתוח תכניות הידרו-אלקטריות, ולאחר מכן לפיתוח האנרגיה החשמלית בכללותה. ועדה זו היא הרשות העליונה למתן זכויות לתכניות הידרו-אלקטריות, והיא מקיימת בידה השפעה על מכירת החשמל וקנייתו בין המדינות לביןן, וכן גם פיקוח על תעריפי החשמל ועל עסקי הענף בכללו.

על החשמל בישראל ע"ע א"י, עמ" 918—923.

J. D. Justin - W. G. Mervine, *Power Supply Economics*, 1934; D. J. Bolton, *Electricity Tariff Types*, 1942; id., *Electrical Engineering Economics*, 1951; Verein. Dtsch. Elektrizitätswerke, *Ringbuch d. Energiewirtschaft*, 1952; D. Beeman (ed.), *Industrial Power Systems Handb.*, 1955; C. M. Jarris, *The History of Electrical Engineering*, I II, 1955/6; B. G. A. Skrotzky - W. A. Vopat, *Power Station Engineering and Economy*, 1960; H. Freiburger, *Betrieb v. Elektrizitätswerken*, 1961; E. Vennard, *The Electric Power Business*, 1962; Edison Electric Institute, *Hist. Statistics of the Electric Utility Industry*, 1962.

ל. י. ע.

חֲשֵׁמְלִיִּים, כְּלֵי-תַחְבּוּרָה, כְּלִים מְנַצְלִים מְנוּעִים חֲשֵׁמְלִיִּים להפקת הכוח להנעתם. הם נחלקים לשני סוגים: (א) כלי הנושאים עמם מצבור של אנרגיה; (ב) כלי

המקבלים הספקת אנרגיה ממקור חיצון.

בכלים מסוג (א) משתמשים בצורות שונות של מצבורי-אנרגיה, כגון: (1) סוללת מצברים חשמליים. זוהי הצורה העתיקה יותר, שפותחה עוד בסוף המאה ה-19. משקל הסוללה של כלי-רכב וממדיה מגבילים את טווח הפעולה בין טעינה לטעינה 45 ק"מ בקירוב, וכן את מהירות הכלי לכ-40 ק"מ לשעה. מסיבה זו מיועדים כלי אלה בעיקר לפעולות-הובלה במפעלי-תעשייה ולחלוקת סחורות, כגון חלוקת-חלב, וכן לאיסוף אשפה וכו'.

הצוללות (ע"ע) מן הטיפוס המקובל מצוידות אף הן במצברים המספקים כוח חשמלי למנועיהן בעת השיט התתימי. טעינת המצברים נעשית כשהצוללת שטה על פני הים, מאחר שאותה שעה כמות האוויר אינה מוגבלת, וניתן להפעיל את גנראטורי-הדינל שבהם היא מצוידת.

(2) מצבורים של אנרגיה תרמית. מצבור האנרגיה הוא מלאי דלק, והכלי כולל מיתקן להפיכת האנרגיה התרמית לזרם חשמלי. לסוג זה שייכים קטרי-דיזל חשמליים. הללו מיועדים לתחבורה בין-עירונית, וטווח פעולתם מגיע למאות ק"מ. שיא המהירות שהושג בקטרי-דיזל חשמלי הוא 330 ק"מ לשעה (1963).

(3) מצבור של אנרגיה קינטי. ב-20 השנים האחרונות נעשו (בשוויץ) נסיונות לאחסן את האנרגיה בגלגל-תנופה גדול, המורכב על הכלי ומובא למהירות סי-בובית גדולה. גלגל זה מניע גנראטור חשמלי, המספק אנרגיה למנועים. אוטובוסים מבוססים על עקרון זה (gyro-bus) הופעלו הפעלה נסיונית. המסקנות הסופיות בדבר אפשרויותיהם וכדאיותם עדיין לא סופגו, והם לא הוכנסו עדיין לשימוש בממדים רחבים.

כוח מעטות בלבד משרתות מפעל תעשייתי בודד ונמצאות בבעלותו. יש שמפעלי-חשמל שייכים לרשויות ממלכתיות, איזוריות או מוניציפאליות, ויש שהם נמצאים בבעלות פרטית של חברות. אולם בשירותי ציבורי זה אין, בדרך-כלל, התחרות בין מפעלים, ותברות-החשמל אף נוהגות להחליף ביניהן ידע ונסיון ולשתף פעולה זו עם זו עד כדי העמדת עודפי ההספק של האחת לרשות החברה השניה. דבר זה נובע מן העובדה, שקיומן של שתי תחנות-כוח לאספקת חשמל לאותה אוכלוסייה, בעלת שתי רשתות-חשמל מקבילות ונפרדות, אינו יכול להיות משקי: ההשקעות ויציאות-הייצור הקבועות והשוטפות בשני מפעלים עולות בהרבה על אלו שבמפעל אחד ויחיד; כפילות המנגנונים המינהליים מוסיפה להעלות את היציאות; גם ניצולת הדלק בשתי תחנות קטנות נמוכה בהרבה מזו שבתחנה אחת גדולה.

בדרך-כלל פועלות חברות-החשמל על יסוד של זכויות ממשלתיות או עירוניות, המקנים להן זכויות בלעדיות. כתחליף לאמצעי הוויסות הכלכלי של הצע וביקוש — שהוא משותק בתחום זה — מעמידים הזכויות את חברות-החשמל תחת פיקוח חמור של מוסדות-ציבור, בעיקר בכל הנוגע ליחסיהן עם לקוחותיהן. יש מקרים שנותני הזכויות משתתפים ברווחי חברות-החשמל כתמורה בעד מסירת הזכויות.

ברוב המקרים מאורגנות חברות-החשמל כחברות-מניות פומביות, כדי לאפשר להן את הגישה למקורות כספיים, כגון הבורסה לניירות-ערך. מניותיהן וניהולן של חברות אלו היו זמן רב בידיים פרטיות. במרוצת הזמן עברו יותר ויותר לשליטה או לבעלות ממשלתית, וזאת בעיקר בגלל העניין שיש לממשלה בקביעת מדיניות התעריפים, המשמשת — בידי הגוף הקובע — מכשיר בעל עצמה רבה להכוונת פיתוח המשק. הוזלת החשמל לשימושים מסויימים מסייעת לפיתוחם של אותם ענפי התעשייה והחקלאות, שבהם יש למחיר החשמל השפעה מכרעת על יציאות הייצור; אולם העדפה זו מן ההכרח שהיא ניתנת על חשבון שאר הצרכנים, הנדרשים לשלם מחירים גבוהים יותר בעד שימושים בחשמל למטרות אחרות. משום כך העדפות אלו יכולות להינתן רק על סמך שיקולים מדיניים בדרג ממשלתי.

יש שמחייבים אותו צרכן בתעריפים שונים, למשל: לגבי צרכן תעשייתי — תעריף אחד למאור, תעריף שני לכוח, ותעריף שלישי לאלקטרוניקה. בצריכה ביתית מקובלים תעריפים נפרדים לשימוש בשעות השפל, לזרם-לילה, לתצרכתם של מקררי-ספיגה, של מיתקני-בישול וכו' — כל אלה נוסף על התעריף הבסיסי.

בבריטניה הולאמה אספקת החשמל ב-1947. כל תחנות-הכוח הציבוריות ורשתות-החלוקה הן בבעלותה של „רשות החשמל הבריטית" („מועצת החשמל"), שהיא גם רשות-הפיקוח העליונה על הרשויות האיזוריות המטפלות בחלוקת החשמל לצרכנים. — בצרפת הוקם ב-1946 מוסד-גג ל-26 הגופים האיזוריים הממשלתיים לייצור חשמל ולחלוקתו; חלק של פעולות חלוקת-החשמל הושאר בידי הרשויות המקומיות. — באיטליה נמצא ענף ייצור החשמל בחלקו הגדול בידי חברות פרטיות, ועליהן רק השגחה רופפת בלבד מטעם השלטונות. — בשוודיה מתחלקות התחנות העיקריות — שרובן הידרוליות — והרשת של מתח גבוה להעברת זרם בין חברות בבעלות ממשלתית ובין חברות פרטיות, שביניהן קיים שיתוף-פעולה טכני וכלכלי הדוק, — בבגליה



קרונ של חשמלית
(כרשוחה האריבה של La Brugeoise et Nivelles, S. A.)

החשמלית לחלוטין. בערים בלגיות, שוויציות, גרמניות ועוד מוסיפים לנצל את המיתקנים הקיימים, בלי להרחיבם; יחד עם זה מכניסים שיפורים בקרונות להגדלת המהירות הטיפ-עולית, לנוחות הנוסעים ולהעלאת הבטחון.

החשמלית העילית נעה על פסים המונחים על גשר-עמודים מעל לרמת הרחובות; צורה מיוחדת, ולעיתים יעילה ביותר, היא החשמלית התלויה (תמ"ע: אלפים, עמ' 759; ופרטל; טביליסי). יתרון — שהן עוברות מעל לתהומות, להדורים ומכשולים של פניה-קרקע ומעל למרכ-זים עירוניים עמוסי תנועה.

השימוש בתחבורה החשמלית הבין-עירונית עדיין מוסיף להתפשט בארצות שונות, בגלל יתרונותיה המשקיים ברש-תות של תחבורה צפופה, וכן בגלל נוחותה הרבה לנוסעים וגמישותה בטיפעול. את שיא המהירות הטיפעולית (כ-200 ק"מ לשעה) משיגה הרפכת מטוקו לאוסאקה. בכלים אלה משתמשים גם בזרם ישר וגם בזרם חילופין, במתח הנע בין כמה מאות וולט עד כדי 30 קילרוולט, בהתאם לטווח-פעולתם. החום המופק בבלימת-כלית-תחבורה בירידה ארובה מנוצל ע"י החזרתו לרשת-התחבורה — עצירה גנראטיבית: האנרגיה המשתחררת מן הכלי הנבלם משמשת לכלים הנמ-צאים בעליה או בנסיעה במישור. כמות אנרגיית-הבלימה הניתנת לניצול מגיעה עד ל-40% מכלל אנרגיית-הבלימה. על התחתית — ע"ע.

(2) בכלים הנעים על גלגלי-גומי הזרם מסופק דרך זוג תילים מקבילים מתוחים בגובה מתאים. המנגנון המשמש לקבלת הזרם מהמוליך מתחלק עליו, והוא בנוי בצורה המונעת את הפסקת המגע במקרה של סטיות לא-גדולות בגובה או לצדדים. הכלים על גלגלי-גומי (טרולי-בוסים) מהווים תחליף מוצלח לחשמלית בתחבורה עירונית. כלים אלה מצויידיים בהגה ומסוגלים לסטות מקו התילים המספקים את הזרם עד כדי 3.5 מ' לכל צד, מה שמקנה להם כושר-תימרון מספיק בתנאי התנועה העירונית. עבודתם השקטה והיעדר גאזי-פליטה הן מעלות גדולות בתחבורה עירונית צפופה. מסיבות אלה הטרוליבוס נפוץ היום מאד בערים אירופיות גדולות, כפתרון חלקי לבעיות התחבורה.

שיטות התחבורה החשמלית מופעלות גם בכלי-שיט. מלבד הכלים האטומיים החדשים, בונים היום גם כלי-שיט

(4) מצבור של אנרגיה אטומית. השימוש בתמרים ראדיואקטיביים כמצבורי-אנרגיה למטרות תחבורה נמצא מסוף מלחמת-העולם II ואילך בתהליך של פיתוח מתמיד. לעת-עתה הופעל מצבור כזה רק באניות ובצוללות. כלי-השיט הראשון מסוג זה היה הצוללת „נאוטילוס“ (Nauti-lus), שנבנתה באה"ב ביזמתו של האדמיראל ריקובר. אה"ב היא גם שבנתה את האניה המסחרית הראשונה בעלת הנעה גרעינית חשמלית, ה„סאוואנה“ (Savannah), שנמצאה ב-1964 בהרצתה. קיבולה 12,220 טון, מהירותה המאכסימאלית 22 קשר; בנייתה עלתה 72.8 מיליון דולר. היא מזבילה עמה מלאי-דלק של 313 ק"ג אוראניום-235, שיספיק לטיפעולה במשך 3½ שנים. אולם תיפעול האניה אינו בעל ריווחיות.

בכלים מסוג (ב) האנרגיה החשמלית הדרושה להפ-עלתם מופקת בתחנת-כוח מרכזית. הבעיה העיקרית כאן היא הספקת האנרגיה לכלים תוך כדי תנועתם. הפתרונות הרא-שונים הוצעו כבר ב-1879 ע"י ורנר פון זימנס (ע"ע) וב-1880 — ע"י תומס א. אדיסון (ע"ע); מאז שופרה השיטה בפרטים טכניים, אולם לא נשתנתה מבחינה עקרונית. יש 2 טיפוסים של כלים מסוג זה: (1) כלים הנעים על פסים — שלהם הזרם מסופק באמצעות מוליך מקביל לפסים — תיל עליון או פס חשמלי בגובה הגלגלים; הפסים שעליהם נע כלי-הרכב משמשים, בדרך-כלל, כמוליך השני. — הכלים הנעים על הפסים זכו לשימוש רחב גם בתחבורה עירונית (רכבת תחתית, חשמלית) וגם בתחבורה בין-עירונית (רכבות חשמליות).

החשמלית (tramway) התפתחה מאמצע-תחבורה עירוני-ציבורי פרימיטיבי: קרון רתום לסוסים, שנסע על פסי-פלדה לשם הקטנת החיכוך; הכוח החשמלי בא להחליף את כוח בעלי-החיים. בסוף המאה ה-19 ובהתחלת המאה ה-20 היה זה האמצעי הנפוץ ביותר של התחבורה העירונית-ציבורית, ובאזורים מאוכלסים — אף של תחבורה בין-עירונית בראדיוס של עשרות ק"מ. אולם חוסר הגמישות של החשמלית — מחמת הקשר שבין הקרון ומסילתו, שאין לנתקו — גרם לכך, שבעורקים של תנועת כלי-רכב צפופה היתה החשמלית למיטרד בלתי-נסבל לתנועת המכוניות, ההולכת וגוברת בכל הערים המודרניות, מאחר שנוצרת הזדנבות של מכוניות בכל מקרה של עצירת החשמלית ליד תחנתה. בלונדון, בפאריס ובערים גדולות אחרות חוסלה

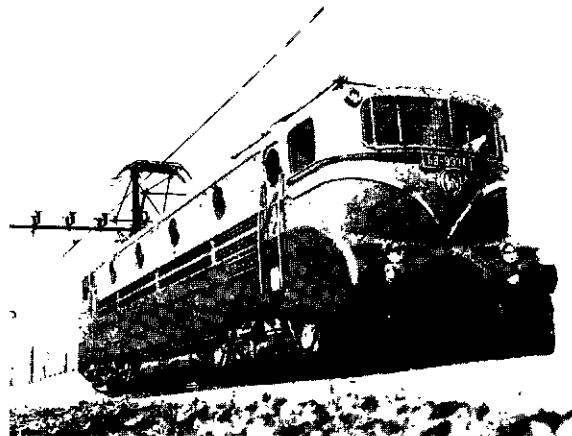

קטר חשמלי בעל שיא-מהירות אירופי (פאריס—בורדו)
(כרשוחה האריבה של S-té des Forges et Ateliers du Creusot)

חשמליים בעלי מצבור-אנרגיה הן בצורת סוללות, הן בצורת דלק רגיל.

F. W. Carter, *Railway Electric Traction*, 1922; E. E. Seefehlner, *Elektrische Zugförderung*, 1924²; A. T. Dover, *Electric Traction*, 1929²; B. Reed, *Diesel Locomotives and Railcars*, 1935; S. M. Hills, *Battery-Electric Vehicles*, 1943; V. Finegan, *Diesel Electric Shunting Locomotives*, 1944; D. W. Hinde - H. E. Ingham, *Principles of Direct Current Electric Traction*, 1946; K. Sachs, *Elektrische Triebfahrzeuge*, I-II, 1953; T. Ferguson, *Electric Railway Engineering*, 1955; F. Rowsome, *Trolley Car Treasury*, 1956; W. Owen, *The Metropolitan Transportation Problem*, 1956; A. B. Иоффе, *Тяговые электрические машины*, 1957; P. Muller, *Elektrische Fahrzeugantriebe*, 1960; Ch. F. Klapper, *The Golden Age of Tramways*, 1961.

י. נא.

מו"ח. בשימוש הטכני מבדילים בין מו"ח חשופים — בעלי שטח חיצון גלוי לאוויר, ובין מו"ח מבודדים — הנושאים מעטה מבודד על שטחם החיצון. במוליכים חשופים משתמשים בהתקנת קווי חלוקת-חשמל עיליים (ע"ע חשמל, חלוקה ואספקה), בקווי טלפון וטלגראף, וכן לחיבורים בתוך מכשירי חשמליים, מכשירים אלקטרוניים ולוחות-חלוקה. המו"ח המבודדים מתחלקים לכבלים, לחוטי-חשמל מבודדים ולחוטי-ליפוף. רשתות-חשמל למתח גבוה ובינוני ורשתות טלפון וטלגראף בנויות מכבלים. בחוטי-חשמל מבודדים משתמשים לחלוקת חשמל במתחים נמוכים בכתי-מגורים ובתעשיות, וחוטי-הליפוף הם החומר ליצירת סלילים חשמליים במכשירים חשמליים.

מו"ח טובים לצרכים טכניים הם המתכות: נחושת, אלומיניום, ארד ופלדה.

נחושת אלקטרוליטית, המכילה פחות מ-0.1% חמרים זרים, היא המתכת הנפוצה ביותר בתעשיית המוליכים, הן החשופים והן המבודדים, בגלל תכונותיה המעולות: מוליכות גבוהה, התנגדות לקורוזיה, חוזק מכאני, כושר-התארכות גבוה וכושר הלחמה. כשדרוש חוזק מכאני העולה על זה של הנחושת, מוותרים על מוליכות גבוהה ומשתמשים בסוגים שונים של ארד — סגסוגות של נחושת עם זרחן, סיליקון, מאנגאן ואבץ —, שמוליכותם היא בין 20% ל-85% של מוליכות הנחושת האלקטרוליטית, אך תזקם כפול מזה של הנחושת. במקרים קיצונים, שבהם נדרש חוזק מיוחד של המו"ח — כגון לגישור מרחקים גדולים מן הרגיל בין העמודים של קווים עיליים —, נאלצים לוותר על מוליכות טובה ומשתמשים בחוטי-פלדה מגולוונים או מצופים נחושת. מוליך אלומיניום יתרונו הוא שמשקלו אינו אלא כמחצית ממשקל הנחושת בעלת אותה המוליכות ומחירו זול ממחירה; כמרכיב ניתן בשימוש באלומיניום הקל להסתפק בעמודים קלים וזולים יותר בהתקנת קווים עיליים למתחים גבוהים. לעומת זה, גדולה סכנת הקריעה במוליך-אלומיניום, הן בגלל תזקו הנמוך יותר, והן בגלל נקודת-ההתכה הנמוכה שלו — במקרה של התהוות קצר חשמלי והתחממות יתרה של המוליך.

מוליך מתכתי מתיל אחד שקטרו גדול גורם לקשיים בשימוש בגלל קשיחותו, ומעדיפים ממנו מוליך גמיש, השזור מחוטים דקים. מאותה

סיבה מייצרים מוליכים כבדים ע"י שזירת עורקים שזורים. מספר החוטים בשכבה עוטפת, שמספרה הסידורי n, הוא 6n, ומספרם הכולל של הגידים במו"ח שזורי רים הוא, איפוא: 7, 19, 37, 61, 91, 127, וכו'. קיימות, כמרכיב, שיטות אחרות של שזירת חוטים עגולים או בעלי חתך צורת

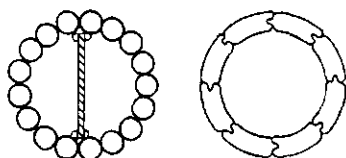
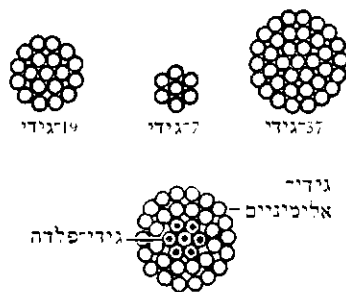

ציור 1 מוליכים חשופים שזורים

כדי להעלות את

חשמליים, מוליכים ומבודדים, באלקטרוטכניקה:

מוליכים חשמליים (מו"ח) הם החמרים המיועדים להעברת הזרם החשמלי; מבדדים חשמליים (מב"ח) — חמרים המגבילים את הזרם במו"ח או מונעים את התפרצות נושאי המטען מתחום מוגדר. בטכניקה משמשים מוליך ומבודד כמיתקן אחד — זה בזה, להעברה חסכונית ובטוחה של הזרמים והמתחים החשמליים.

על התאוריה של המוליכות — ע"ע חשמל, עמ' 181/4. הנסיון הראשון של הזרמת חשמל נעשה סמוך ל-1730 ע"י סטיון גרי (ע"ע), שהעביר מטען חשמלי למרחק בחוט מתכתי (מוליך) תלוי בחוטי-משי (מבודדים). הפאטנטים הראשונים המתייחסים למוליכים מבודדים לשימוש טכני הוצאו בשנות ה-40 של המאה ה-19 בכריטניה ובארה"ב. פרט למיתקני אלקטרוליזה (ע"ע) ולמיתקני תאורה (ע"ע) מסויימים, שבהם הזרם החשמלי עובר דרך נוזלים או גזים, המו"ח המשמשים בטכניקה הם מוצקים, ברובם המכריע — מתכתיים, לפעמים פחמניים.

לוח 1

תכונות חשמליות של מוליכים

- 1 — σ_0 (ההתנגדות הסגולית) $[\Omega \times \text{cm}] \times 10^6$ ב 0°
- 2 — $\frac{100(\sigma_{100} - \sigma_0)}{\sigma_0}$ = שינוי ההתנגדות ב% בהעלאת הטמפרטורה מ 0° עד 100°
- 3 — ערכים יחסיים של המוליכות (Hg = 1)

חומר	1	2	3
כסף	1.50	+41	67
נחושת	1.55	+43	56
זהב	2.04	+39	50
אלומיניום	2.50	+47	40
אבץ	5.5	+42	18
ניקל	6.6	+68	15
ברזל	8.7	+66	12
פלטינה	9.8	+39	10
בדיל	10.1	+46	10
עופרת	19.3	+42	5
כספית	95.8	+9	1
מאנגאנין	43	± 0.1	2
קונסטאנטאן	50	± 0.3	2
גראפיט	$10^3 - 10^4$	-7 - -2	0.05 - 0.01
קארבורונד	10^5	-7 - -2	0.001

הכוח הפועל בין שני מטענים, כשבמקום ריק מפריד חומר מבודד ביניהם. התנהגותו של חומר זה מוסברת לפעמים מן הקטביות של מולקולותיו, המתיישרות בכיוון השדה שבין שני המטענים, חוצצות ביניהם ומקטינות את הכוח הקולוני. אולם גם חמרים אלקטריים מסויימים פועלים כמבודדים, למשל כתוצאה מתזוזת האלקטרונים של האטום הנמצא בקרבת מטען חיובי. במב"ח קטבי מוצק מוגבל חופשי התנועה של המולקולות, והמקדם הדיאלקטרי הוא נמוך יחסית. עם עליית הטמפרטורה, ובמיוחד מעל לנקודת-ההתכה, חופש-התנועה של המולקולות עולה אף הוא, והמקדם הדיאלקטרי גדל; עליה נוספת של הטמפרטורה שוב עשויה להקטין בגלל הגברת המקריות בכיוון המולקולות. בשדה חשמלי מתחלף עוקבת תנועת המולקולות הקטביות אחרי תנודותיו של השדה; אולם בתדירויות גבוהות אין התנועה מסוגלת להדביק, והמקדם הדיאלקטרי קטן. המקדם הדיאלקטרי של פוליוויניל-כלוריד, שהוא חומר קטבי בינוני, הוא 4.3 ב- 0° , 6.8 ב- 21° , 9.1 ב- 65° ; 6.8 ב- 21° ב- 60 הרץ פוחת המקדם ל- 5.5 ב- $1,000$ הרץ, ול- 4.9 ב- $1,000$ קילו-הרץ. בניגוד לכך הפוליאיתילן האלקטבי הוא בעל מקדם דיאלקטרי קבוע — 2.2 בכל הטמפרטורות מ- 20° עד 100° ובכל התדירות עד ל- $100,000$ קילו-הרץ.

מקדם ההפסד הדיאלקטרי בזרמים או בשדות מתחלפים. בגלל הצמיגות הפנימית של חומר דיאלקטרי צורכים השינויים בהקטבה אנרגיה חשמלית, המתגלגלת באנרגיית-חום. מקדם-ההפסד הוא היחס שבין הפסד האנרגיה לבין האנרגיה הניתנת לניצול; במב"ח בעל הפסדים דיאלקטריים נמוכים ערכו בקירוב כמכפלת המקדם הדיאלקטרי במקדם-העומס. אנרגיית-החום מנוצלת לחימום גופים ע"י זרמים בעלי תדירות גבוהה, כשגופים אלה פועלים כמב"ח דיאלקטריים; זהו, למעשה, חימום ללא מפל-טמפרטורה, ואין בו מן הנזק שאמצעי-חימום אחרים עשויים לגרום לגוף המחומם.

מב"ח מתקרבים, איפוא, להתנהגות של מבודדים אידיאליים כשחוקם הדיאלקטרי, התנגדותו ומקדם הדיאלקטרי הם מאפסימאליים, ואילו מקדם ההפסדים הדיאלקטריים מתקרב לאפס.

מב"ח מתחלקים לקבוצות בהתאם לעמידותם בפני חום. טמפרטורה גבוהה מן הרגיל עשויה לגרום להתאדותו של נוזל מבודד, או להתפחמותם — ואפילו להתלקחותם — של מב"ח אורגאניים; חמרי-בידוד אחרים מתרככים; בכל המקרים הם מפסידים מכוח-הבידוד שלהם. גם טמפרטורות נמוכות מן הרגילות מסכנות את המב"ח: הוא נעשה פריך ועלול להתפורר בנקל. רטיבות מסכנת את כוח-הבידוד במידה רבה. מב"ח טובים נדרש שלא יהיו היגרוסקופיים; 0.06% של מים בשמן-בידוד מינרלי מקטינים את חוק הדיאלקטרי לכדי מחצית. התעבות אדי-מים על פני קווי-חשמל עיליים למתח גבוה יוצרת סכנה של קצר חשמלי. מב"ח נדרשת עמידות בפני התקפות כימיות; הנהגת הגומי היסנתטי כמב"ח במקום הגומי הטבעי ביטלה את סכנת ההתקפה של שמנים מינרליים.

גאזים הם חומרי-בידוד מצויין, כל זמן שריבוי יונים אינו חופכם למוליכים. האוויר הוא חומר-הבידוד הנפוץ בעירום; התנגדותו היא 10^{12} מגא-אום/ס"מ.

מבחינת השימוש מתחלקים המב"ח לשתי קבוצות:

החוק המכאני של מ"ח שזורים עשויים אלומיניום, מכניסים למרכזם תיל-פלדה או עורקי-פלדה שזור; האלומיניום מוליך את החשמל, ואילו הפלדה נושאת את משקל המוליך. לשם מניעת עליית צפיפות המטען החשמלי על פני המשטח החיצון עד כדי גרימת יוניזאציה של האוויר, מגדיר לים באופן מלאכותי את קוטר המוח"ח ע"י יצירת חלל פנימי בתוכו.

מב"ח החוק הדיאלקטרי הוא מפל-המתח המאפסימאלי שהבידוד יכול לעמוד בו; הוא נמדד בקילו-וולט/ס"מ או בוולט/מיל ($= 1/1,000$ האינץ'). החוק הדיאלקטרי פוחת עם עליית הטמפרטורה. העומס המכאני עשוי להקטין את החוק הדיאלקטרי עד כדי עשירות. התמוטטות הבידוד היא תוצאה של פגם מקומי: נזילה חלשה של זרם דרך האיזור הפגום גוררת התחממות מקומית, וזו מקטינה את החוק הדיאלקטרי באותו איזור ומגבירה את הנזילה; תגובת-שרשרת זו מביאה להתמוטטות הבידוד. מאחר שהחיימום הוא גם פונקציה של הזמן, מתקבלים ערכים שונים של החוק הדיאלקטרי בהתאם למהירות העלאת המתח.

התנגדותו של מב"ח מורכבת מהתנגדות-הנפח — שהיא התנגדותו הסגולית, ומהתנגדות-השטח — שהיא התנגדותו של המב"ח לנזילת נושאי-המטען על פני השטח מהמוליך דרך המבודד לגוף אחר. התנגדות-השטח תלויה, בראש וראשונה, בטיב השטח ובנקיונו: שטחים מחוספסים, מלוכלכים ורטובים מקטינים בהרבה את ההתנגדות.

מבחינת התכונות האפייניות של מב"ח, חשובים — נוסף על ההתנגדות — המקדם הדיאלקטרי ומקדם ההפסדים הדיאלקטריים (ע"ע חשמל).

המקדם הדיאלקטרי של מב"ח הוא שיעור הקטנת

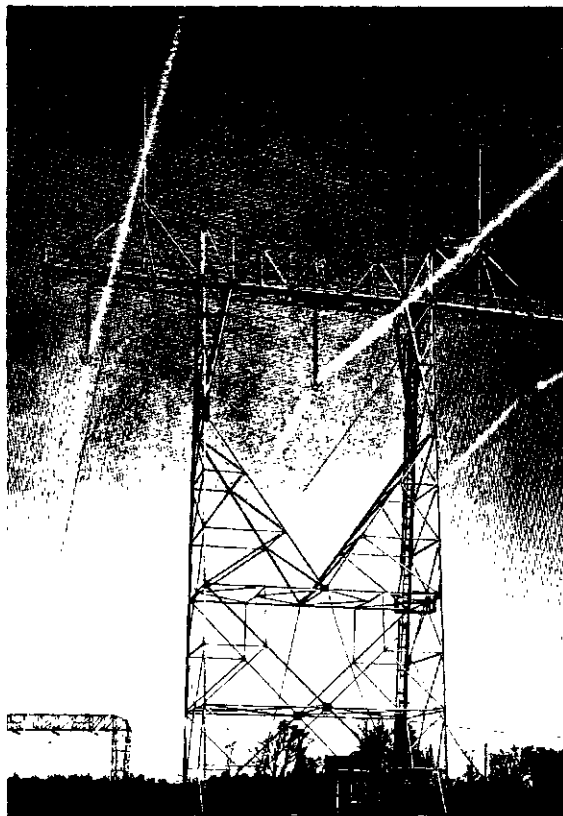

צילום 2

התפרקית חשמלית (Corona) של קו מתח גבוה של 700 קילו-וולט

לגופים ולמעטים. בגופים מבודדים משתמשים לקווי-חשמל עיליים, לקווי-טלפון (ציור 3), ולמיתקנים ואביזרים חשמליים. הם נעשים בעיקר מחרסינה, מזכוכית, מאבונט, משתנה פורמאלדהיד, מפנול-פורמאלדהיד ומלוחות מלאכותיים מגייר רווי שרפים. החמרים לעטיפות של מוליכים או לחוצצים בין שני ריכוזי מטענים חשמליים הם עפ"ר: גומי, פוליאתילן, פוליוויניל-כלוריד, לכות לציפוי חוטי-ליפוף וגייר; אפשר לשייך לסוג זה גם את השמנים למילוי שנאים, מפסקי-זרם וכד', וכן את האוויר.

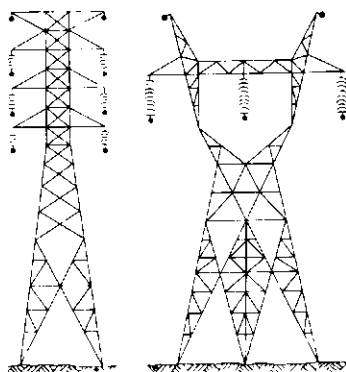

ציור 4
עמודי-חשמל

לחיבורים בלוחות-חלוקה משתמשים ב-מו"ח קשיחים. גם הם מיוצרים, בדרך-כלל, מנחושת אלקטרולי-טית, ובמקרים נדירים — מאלומיניום. עפ"ר הם בעלי חתך מלבני, ולפעמים בעלי חללים שחתכיהם מרובעים או עגולים. בידוד המו"ח.

כל כבל או חוט חש-מלי מבודד מורכב מהחלק הפעיל — המוליך את החשמל — ומחלק או חלקים להגנת החלק הפעיל ומטענו. ברוב המקרים יש לחלקים המגנים צורה של צינורות משותפי-ציר עם המוליך.

ההגנה העיקרית הדרושה למו"ח היא בידוד חשמלי בין מרכיביו בתוך הכבל וכלפי חוץ. למתח שאינו עולה על 15 קילו-וולט מתקנים בידוד מגומי טבעי או סינתטי או משרפים סינתטיים, בעיקר מפוליוויניל-כלוריד או מפולי-אתילן. למתחים עד 28 קילו-וולט מוסיפים לכבל עטיפה של אריג רווי-לכה, למתחים עד 75 קילו-וולט — עטיפה של נייר רווי שמנים מינראליים מיוחדים. כבל למתח גבוה של 230 קילו-וולט מורכב מצינור-פלדה חיצון ובתוכו המוליכים עטופי-הנייר, הטובלים באמבט של שמן מינראלי בלחץ של 14—15 אטמוספירות (ציור 5, שמאל). — בידוד של מוליך-אלומיניום מושג ע"י חימצון משטחו החיצון, למשל ע"י חימצון אנודי באמבטיות אלקטרוליטיות; מתקבל קרום בעובי שבין 10^{-5} ובין 10^{-1} מ"מ — הכל בהתאם לנדרש. תכונותיו: חוזק דיאלקטרי — 100—300 קילו-וולט/ס"מ, התנגדות — 10^{10} מגא-אום/ס"מ, מקדם דיאלקטרי — 0.8. מ"מ כגון זה מקנה למוליך גם חסינות בפני טמפרטורות גבוהות מאד. אולם מ"מ זה הוא פריך והיגרוסקופי; ניתן להקטין את המגרעת השנייה ע"י מילוי הנקבוביות של הבידוד בשמן מבודד. בכבלי-טלפון מעברים זרמים חלשים במתחים נמוכים. הבידוד נעשה ע"י נייר רווי או ע"י שרפים סינתטיים, כשכל מו"ח מבודד בפני עצמו, ולכולם — בידוד חיצון משותף. יתרונו של מעטה-נייר — שהוא דק יותר, ולפיכך אף הקוטר החיצון של הכבל נשאר קטן. מספר הזוגות — בין 6 ל-2,000. בכבלי-טלפון לתדירות גבוהה מורכב כל זוג מתיל מרכזי ומצינורית חיצונית, כשביניהם נמצא החומר הדיאלקטרי.

חטי-חשמל למיתקנים ביתיים, מסחריים, משרדיים וכד' מוליכים זרם במתחים שאינם עולים על 600 וולט, והם מבודדים ע"י מעטה של שרף סינתטי. חוטי-ליפוף מעבירים חשמל במתחים שאינם גבוהים. הם מבודדים ע"י לכות סינתטיות, שלהן כוח-בידוד מצויין וחסות נות בפני השפעות כימיות שונות. אם נדרשת מכבלים עמידה בטמפרטורות גבוהות מן הרגיל, הם מבודדים ע"י סיבי-זכוכית רוויים שרפים סינתטיים מיוחדים או ע"י חוטי-אסבסט. להגנת הכבל מפני פגיעות מכאניות משמש שריון מפלדה — בצורת פסים, סרטים, חוטים, או מעופרת או מאלומיניום — בצורת צינור; מעטה-עופרת אף מגן מפני קורוזיה (ר' להלן).

לוח 2

תכונות חשמליות של לא-מוליכים

חומר	1	2
צפחה שנהב שיש זכוכית רגילה חרסינה שעווה גפרית אבונט פאראפיין זכוכית-קווארצה ענבר קורנד	10^5 10^8 10^{10} 5×10^{13} 3×10^{14} 10^{15} 10^{17} 10^{17} 10^{18} 5×10^{18} 10^{20} 10^{22}	3 10 100 200 200—100 80 150—100
מים מזוקקים אצטון אתאנול שמן-סיכה אוויר בתנאים רגילים אוויר ביונספירה	10^4 — 10^3 3×10^6 10^7 10^{12} — 10^{11} 10^{20} 10^{22}	200 30 גבוהה מאד 10^{15}

לוח 3

מכרדים סינתטיים (חמרים פלאסטיים)

חומר	חוזק דיאלקטרי (קילו-וולט/ס"מ)	התנגדות (מגא-אום/ס"מ)	מקדם דיאלקטרי
פוליאתילן	180—160	10^{14}	2.3
פוליוויניל-כלוריד	480—200	10^{13} — 10^5	6.5—4.0
שתנה-פורמאלדהיד	100	10^9	7.5—6.5
פנול-פורמאלדהיד	160—80	10^{10} — 10^4	8.0—5.0

מו"ח חשופים נתלים על תמיכות-עץ או על עמודים בנויים ממוטות-פלדה צורתיים, כשמכרדים — בדרך-כלל מחרסינה או מזכוכית — מפרי-דים בין המו"ח והתמיכות או העמודים (ציור 3) (ר' להלן).



ציור 3
מכרדים אפיניים לקווים עיליים

חסכון בהשקעות בניית רשתות-חשמל מושג ע"י הקטנת משקלם של העמודים: העמוד הישן המקור-בל משקלו 6.6 טון, ואילו זה של העמוד בצורת Y — רק 3.6 טון. חסכון נוסף במשקל העמודים מושג ע"י השימוש בחלקים קלים מאלומיניום (ר' לעיל, עמ' 222), ביחוד ממוטות-אלומיניום צורתיים (ציור 4).

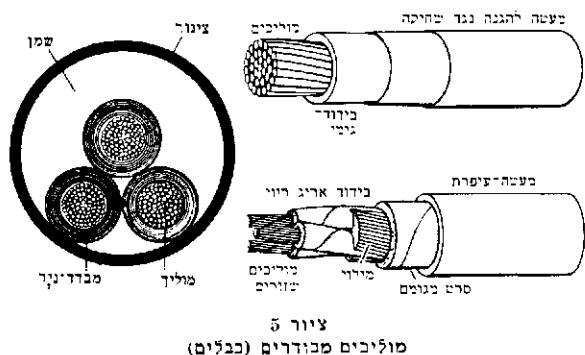

ציור 5
מוליכים מבודדים (כבלים)

והוטי-אלומיניום, המספקים את תוצרתם לבתי-חרושת לכבלים ולחוטי-חשמל. ענף תעשייתי זה העסיק ב-1962 400 פועלים, ומחזורו הגיע ל-11 מיליון ל"י. מייצרים בישראל כבל למתחים עד 12 קילו-וולט.

F. Justi, *Leitfähigkeit u. Leitungsmechanismus*, 1948; *Справочник по электрической изоляции*, 1948; G. L. Moses, *Electrical Insulation*, 1951; B.G.A. Skrotzki, *Electric Transmission and Distribution*, 1954; D. K. C. MacDonald, *Electrical Conductivity of Metals and Alloys* (Handb. d. Physik [Hrsg. S. Flugge], 14), 1956; W. Oburger, *Die Isoherstoffe d. Elektrotechnik*, 1957; A. E. Knowlton (ed.), *Standard Handbook for Electrical Engineers*, 1957; G. F. Kinney, *Engineering Properties and Applications of Plastics*, 1957; ASTM, *Electric Resistance of Insulating Materials, Standard D-257*, 1958; American Society for Metals, *Metals Handbook*, 1961.

י. מ. ה.

חשמליים, מכשירים, בפיסיקה ובטכניקה — מכשירים מופעלים ע"י כוח חשמלי, המשמשים: I. למדידת גדלים חשמליים; II. לביצוע עבודות מקצועיות בכלי-מלאכה; III. לצרכי משק-הבית.

I. מכשירי-מדידה חשמליים (ממ"ח) — מיועד למדידה ישירה של כל הגדלים שבהם מאופיין החשמל (ע"ע). וכן למדידה בלתי-ישירה של גדלים לא-חשמליים, הקשורים לגדלים החשמליים בקורלציה חד-ערפית — בחרושת ובתעשייה, בתקשורת ובתחבורה, ברפואה ובמדעים אחרים. הבדיקה הכמותית של התופעות החשמליות היא הכרחית להתפתחות המחקר המדעי של החשמל ולהתקדמות השימוש הטכני בו. ממ"ח הם או מכשירים מראים או כותבים או סוגרי מעגל חשמלי. הם מושתתים: (א) על פעולה אלקטרוסטטית; (ב) על פעולתו של הזרם החשמלי (פעולה אלקטרומאגנטית, פעולת השראה, פעולת חום, פעולה אלקטרוליטית, פעולה על קרן אלקטרונית).

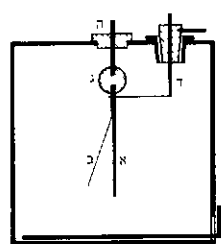

ציור 1. אלקטרומטר-עלה משוכפל
א. ציר סבובי; ב. עלה; ג. מברד (נפרדת או ענברו); ד. מיתקן הטענה; ה. מיתקן להארת קנה או להטענה לטוסי; ז. ציאל של (ב)

(א) אלקטרומטרים (ע"ע חשמל, עמ' 175) משמשים למדידת הזרם, המתח והקיבול. הפשוטים ביותר הם אלקטרומטר-העלה (ציור 1) ואלקטרומטר-המחוג (ע"ע חשמל; ציור 2). במתחים קטנים סטיית ה-עלה או המחוג במכשירים אלה פרוז-פורציונית לריבוע המתח. הרגישות מגיעה עד כדי 1/10 וולט במתח של 100—150 וולט, ובגלל הקיבול הקטן אפשר להגיע לגבי המטען לרגישות של יחידת-סקאלה ל-10 קולון. רגישות גדולה; מזו בשני סדר-י

מעטה מתכתי מחובר לאדמה משמש גם כמגן מפני השפעות-גומלין בין המו"ח וגלים אלקטרומאגנטיים. החלקים המתכתיים, ובעיקר חלקי-פלדה, דורשים הגנה מפני קורוזיה; מוליך-הנחושת מוגן מפני התקפת הגפרית שבגומי ע"י ציפוי בבדיל, והשריון מוגן ע"י מעטה של גומי, שרפים סינתטיים, אריגים רוויים חמרים אנטי-קורוזיוויים וכד'.

לכאורה מאפשר הבידוד להטמין מו"ח מתחת לפני-האדמה, מתחת לפני-המים או בתוך קירות של בתים וכד', אולם נהוג להעביר חוטי-חשמל או כבלים (ר' להלן) מבודדי-דים באדמה או במיבנים בתוך צינורות מיוחדים, כדי להקל על אחזקתם והחלפתם. צינורות אלה נעשים מחמרים קרא-מיים מוגגים או ממלט או מאספסט-מלט או מפלדה — כשהצינור לפעמים מרופד גליל-קרטון רזי-אספלט — או מחמרים פלאסטיים. הנחת כבלים תתי-מיים נעשית באניות מיוחדות. כבל בין-לאומי ראשון הונח בין דובר שבאנגליה וקלה שבצרפת ב-1850. לאחר כמה כשלונות הונח כבל טראנסאטלאנטי בין וֶלְנְסִיָה (Valentia) שבאירלנד ובין ניו-יורק ב-1866. ב-1902 הונח הכבל הטרנספאציפי הראשון בין סאן-פראנסיסקו והוֹנְלוֹלוּ.

תעשיית כבלים מפעל לתעשיית כבלים מורכב מ-3 מחלקות: (1) מחלקה לעיבוד מתכות — שמוצרה הסופי הוא מו"ח מנחושת, ארד או אלומיניום. בעל הקוטר והקשיות הדרושים; החמרים הברזליים לשיריון הכבלים אינם מיוצרים, בדרך-כלל, ע"י מפעל-הכבלים. (2) מחלקה לחמרי-בידוד — המכינה בעיקר תערובות של גומי. (3) מחלקה לייצור עצם המו"ח המבודד — המטפלת בשוירת המוליך ובעטיפתו במעטה מבודד. מו"ח מבודדים ע"י גומי עוברים תהליך של גיפור; שריון חוטי-פלדה נעשה במכונת-שוירה, ומכונה דומה לזו מלפנת פסים או סרטים של פלדה; מעטה-עופרת בצורת צינור מתקבל ע"י העברת החוט המבודד דרך מכונת-דחיסה מיוחדת; מעטה של צינור-אלומיניום מתקבל ע"י הכנסת המוליך המבודד לתוך צינור-אלומיניום ללא תפר והדיקת המעטה המתכתי על המוליך המבודד (ציור 5, ימין). ציפוי חוטי-ליפוף בלפות סינתטיות נעשה ע"י העברת החוטים דרך אמבטיות של לכה והכנסתם, מיד לאחר-מכן, לתנורים, שבהם נעשית הפולימריזציה של הלכה. — אימפרגנציה של גוף בממ"ח נעשית בתוך דודים, שבהם מוציאים ע"י שאיבה את כל הגזים והאדים מהנקבו-ביות, ואח"כ מכניסים לתוך הדוד את חומר-הבידוד בטמפרטורה מתאימה.

הכבל הוא אחת החוליות הרגישות במשק החשמל והטלקומוניקציה; הגישה אליו, לשם תיקון או החלפה, אינה קלה וגורמת להפסקות בשירות חיוני. ייצור הכבלים דורש הקפדה מיוחדת ובקרה מתמדת הן של תהליך הייצור והן של המוצר המוגמר; במיוחד נבדקים המרכזיות של המו"ח בתוך המעטה והיעדר פגמים בבידוד. בחירת הכבל להעברת זרם מסויים מביססת, בדרך-כלל, על תחשיב הכד-איות; כבל המכיל יותר נחושת הוא יקר יותר, אולם דרכו מעברת אנרגיה חשמלית בהפסדים קטנים בהשוואה לכבל קל וזול; בזמנים ארוכים יוצאות, איפוא, הוצאות ההתקנה בשכר החיסכון בהפסד האנרגיה החשמלית. תעשיית מו"ח חשופים ומבודדים קמה בא"י בהתחלת שנות ה-30. בישראל קיימים מפעלים למתיחת חוטי-נחושת

טיב המכשיר. הרגישות של גאלוואנומטר מוגבלת ע"י התנועה התרמית של חלקיו הנעים; זרם או מתח ניתנים למדידה, אם הסטיה הנגרמת על ידיהם גדולה ביחס לסטיות התרמיות.

(2) וולטמטרים ואמפרמטרים לזרם ישר מבוססים על אותם העקרונות כמו הגאלוואנומטר, אלא שהסליל המסתובב מוחזק במיסבי-יחוד ומומנט-הפיתול נוצר ע"י קפיצים לוליניים, המוליכים גם את הזרם לסליל. אין הבדל עקרוני בין מד-מתח (וולטמטר) ומד-זרם (אמפר-מטר) — שניהם מבוססים על הפעולה ההדדית בין מוליך שבו זרם זרם חשמלי ובין מאגנט קבוע. הפעולה פרופור-ציונית לעצמת הזרם, ולפיכך — גם למתח שעל ההתנגדות הפנימית של המכשיר. משום כך אפשר עקרונית להשתמש במכשיר למדידת זרם גם למדידת מתח.

כמרכן ניתן להשתמש באלקטרומטריה-מיתר (ציור 2) —

בשינוי החיבור — כבוולטמטר-מיתר (ציור 5) למדידת המתח; והוא-הדין באלק-טרומטריה-רביעים (ציור 3).

(3) וולטמטרים ואמפר-מטרים לזרם-חילופין הם, למשל, מכשירי ברזל רך, שבהם פח-ברזל מוסט ממצב מנוח-תו ע"י שדה מאגנטי, הנוצר ע"י סליל קבוע שדרכו זרם זרם. במד-זרם הפועל לפי עקרון זה (ציור 6) מצויות שתי התיכות-ברזל ממו-גנטות — אחת [2] ניידת הקשורה לציר הנושא מחוג, והשניה [3]

קבועה; הן דוחות זו את זו בעקבות מיגנוט בשדה מאגנטי הנוצר ע"י זרימת זרם חשמלי בסליל [1]. החלק הנייד, ועמו המחוג, מסתובב מחמת כוח-דחיה זה נגד כוח-הפיתול של הקפיץ [4]. במכשיר זה הסטיה פרופורציונית לריבוע הזרם. במכשירים בעלי סליל מסתובב משתמשים — בעזרת מישרים — גם למדידת הזרם והמתח בזרם-חילופין.

(4) האלקטרודינמומטר מורכב משני סלילים, שדרכם עובר זרם חשמלי; סליל אחד מסתובב בשדהו של

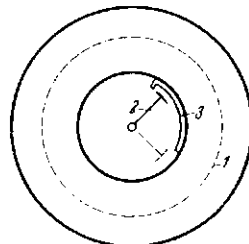
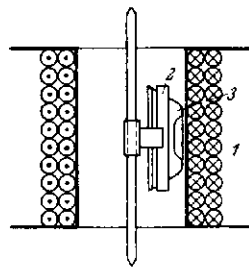

ציור 6. גאלוואנומטר-סליל (מכשיר ברזל רך) ימין: המכשיר בחדר; שמאל: המיבנה בהתכי אורד ורוחב דיאגראמטיים 1. סליל-הסטיה; 2. כרום נייד; 3. ברזל קבוע; 4. קפיץ; 5. סכוון-המחוג

גודל אפשר להשיג באלקטרו-מטר בעל מתח-עזר (ציור 2): מיתר בעובי של 2×10^{-6} מ, שארכו כ-6 ס"מ, נמתח נגד כוח אלאסטי של חוט-קווארצה דק האוחז אותו. הוא נע בהשפעת הכוחות הפועלים עליו כשהוא שרוי בפוטנציאל שונה ביחס לשני הלהבים הטעונים. ע"י התאמת מתחים ומרחקים נאותים אפשר להגיע לרגישות מאכסימא-

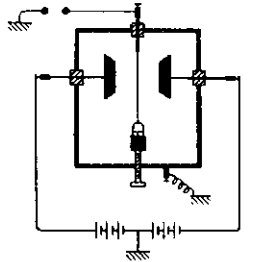

ציור 2. סכמה של אלקטרומטר-מיתר

לית. הסקאלה נמצאת בתוך מיקרוסקופ, שדרכו צופים במיתר. — בסוגים מסובכים יותר של אלקטרומטרים אפשר להגיע לרגישות של יחידת-סקאלה ל- 10^{-16} וולט או ל- 10^{-16} קולון.

מכשיר משוכלל מאד הוא אלקטרומטר-רבי-

עים (ציור 3), שבו נגרמים שינויי-קיבול ע"י שינויי שטחי האלקטרודות.

(ב) מכשירים למדידת זרם. (1) בגאלוואנומטר גורמת פעולה אלקטרומאגנטית של זרמים לסטיה של חלקים ניידים. בגאלוואנומטרים שונים אפשר להגיע לידי מדידת מתח של 10^{-12} וולט או של עצמת-זרם של 10^{-12} אמפר. יש שני סוגים של גאלוואנומטרים — של סליל מסתובב ושל מאגנט

מסתובב. בדרך-כלל נמדדת סטיית הגאלוואנומטר באמצע-עות מראה, הקשורה לחלק הנע שלו. במכשיר מסוג זה (ציור 4), חוט דק, שאליו מחוברת מראה, אוחז סליל

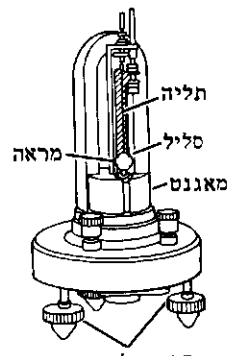
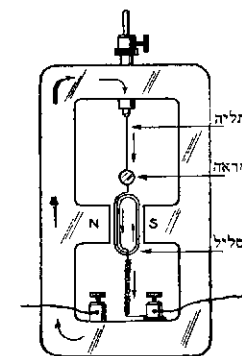

ציור 4. גאלוואנומטר-מראה ימין: המכשיר; שמאל: סכמה

המיוצב מלמטה, וזרם מועבר לסליל המסתובב. השדה נקבע ע"י מאגנט (N-S). נגד המומנט הפועל על הסליל פועל מומנט-הפיתול של החוט. תנאי שיווי-המשקל הוא: $D\varphi = Iq$ — קבוע-הפיתול, I — עצמת-הזרם, φ — זווית-הסטיה, q — מכפלת-האינדוקציה המאגנטית במספרם ושטחם של ליפופיה-סליל; הסטיה פרופורציונית לעצמת-הזרם. רגישות הגאלוואנומטר למתח, לזרם ולמטען (גאלוואנומטר באליס-תלוייה בקבוע-הפיתול, בשדה, כשטח הסליל, בריסון, בהתנגדות הפנימית והחיצונית ובזמן-התגובה — הכל לפי



ציור 9. מטחנה פנימאית

המכשיר, משום שמספר הסיבובים קטן עם עליית העומס וגדל עם ירידתו; אפשרות חיבור המכשיר לרשת חדיפאזית (רשת-מאור). — יתרונותיה של ההנעה התלת-פאזית הם: מספר סיבובים קבוע כמעט לגבי כל העמסים של המנוע, ומשום כך — יעילות רבה של מכשיר זה לעבודות השחזה (ע"ע, עמ' 501); יציבות מכאנית רבה יותר של המנוע, וכתוצאה מכך — אורך-חיים גדול יותר; המנוע התלת-פאזי אינו גורם להפרעות בשידורי ראדיו וטלוויזיה ואינו מצריך שימוש באמצעים מיוחדים למניעת תופעות-לוואי לא-רצויות. היום תופסים מקום יותר ויותר מכשירים המצוידים במנועים לתדירויות גבוהות. הם מאחדים את הסגולות של שני סוגי המנועים לזרם בעל תדירות סטאנדארטית של 50 הרץ: הספק גבוה במכשיר בעל משקל נמוך, מספר סיבובים קבוע-למעשה, מומנט-התנעה גבוה, חוסר רגישות לתנאי-תפעול קשים, אורך-חיים רב והוצאות-אחזקה צנועות. במנוע דו-קטבי בתדירות של 200 הרץ ניתן להשיג כ-12.000 סיבובים לדקה והספק הגדול פי ארבעה בהשוואה למנוע רגיל. התדירויות המקובלות הן 200, 150, 300 ו-200 הרץ, ומקבלים אותן באמצעות מערכות שיניים הניזונות מרשת של 50 הרץ. מע"ח הנקראים „מוזודות-קומבי" מכילים מקדחת-יד חשמלית בעלת שתי מהירויות ומערכת שלימה של כלי-עזר ואביזרים מיוחדים להרכבתם על המקדחה. מערכת זו מאפי שרת, נוסף על עבודות קידוץ, ביצוע פעולות חריטה, כירסום, ניסור, השחזה, הברקה, גיוזם וכו'. משתמשים במיתקנים אלה בעיקר בעלי-מלאכה בעבודות-חוגץ.

רוב מע"ח נתונים להרכבה על מנוע חשמלי אחד, שיכול לשמש להנעתם. יש מע"ח שהמנוע שלהם מורכב על עגלה קטנה, והוא מחובר ע"י ציר גמיש לכלי-העבודה: כרסום, מכשיר-ליטוש וכו'. משתמשים במיתקן כזה לעבודות-גמר עדינות של מיכלטים ותבניות. יתרונו — המשקל המועט של הכלי המוחזק בידו של הפועל. — דומה למכשיר זה מבחינה עקרונית המקדחה הדנטאלית. ההבדל העיקרי הוא שבמקומו של הציר הגמיש באה תמסורת בעלת פרקים קלת-משקל. המאפשרת עבודה נוחה בשלושת הממדים.

בדומה ל„מוזודות-קומבי" פותחו מע"ח ביתיים — מעין בית-מלאכה זעיר לאחזקת משק-הבית. המכשירים האלה, הנקראים „עשהו בעצמך" (Do it yourself), מופצים בעולם במיליונים של יחידות.

לשם בטיחות המפעילים מפני הלם חשמלי מקבלים מע"ח הארקה וגם מעטה מבודד בין החלק החשמלי והבית המתכתי.

השני בגלל הכוחות המאגנטיים ההדדיים. מכשיר זה יכול לשמש — בחיבורים שונים — כמד-מתח, כמד-זרם וכמד-הספק (ציור 7).

(ג) כמות-החשמל נמדדת ע"י וולט-אמטר, שהוא תא אלקטרוליטי, שבו נקבעת כמות המשקע המתכתי או כמות הגאז המופרש ע"י זרם חשמלי מאלקטרוליט (ע"ע אלקטרוליזה, עמ' 788). או ע"י מונה אמפר-שעות.

(ד) מונה נט-שעה. המונה החשמלי משמש למדידת האנרגיה החשמלית המסופקת לצרכן. הוא מיוסד על הפעולה של שני

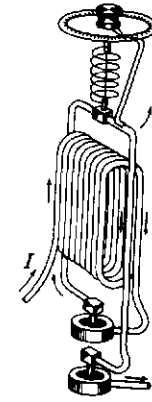

ציור 7. אלקטרודינאמומטר

שדות-חילופין מאגנטיים, הנוצרים ע"י סליל-מתח וסליל-זרם. סידור זה יוצר במוליך — המסוגל להסתובב על ציר — זרמי-השראה וגורם למומנט-סיבוב; מומנט זה פועל נגד האטה הנגרמת ע"י מאגנט קבוע. במוליך מתקבלת מהירות-סיבוב פרופורציונית להספק החשמלי.

ביבל' ע"ע חשמל; וכן: P. M. Pflüger, *Elektrische Messgerate u. Messverfahren*, 1951.

ב. ז. פ.

II. במכשירי-עבודה חשמליים (מע"ח) מחורברים החלק המניע (החשמלי) והחלק המנוע (המכאני) למערך אחד. נוח לעבודה. החיבור המכאני בין שני המרפיי-



ציור 8. מקדח חשמלי

ביום העיקריים האלה יכול להיות קשיח, גמיש או בעל-פרקים.

מע"ח מאפשרים ביצוע עבודות במהירות ובדייקנות וללא מאמץ גופני ניכר. הפעלתם אינה מותנית במקצור-עיות. הספק מע"ח מקצועיים אינו עולה על 1/4 קילוואט. הפעולות הניתנות לבני-צוע בעזרת מע"ח הן: קידוח חורים, חיתוך תברוגות, ניסור, חיתוך לוחות בקו ישר או עקום, השחזה והברקה, כירסום, סגירת אומים וברגים ופתיחתם, שאיבה והתזה

של נוזלים (צבעים, חמרי-הדברה וכד'). ועוד. מחלקים את מהע"ח לפי סוג ההנעה: (א) בעלי הנעה אלקטרומאגנטית; (ב) בעלי מנועים חשמליים — מנוע אוניוורסאלי או מנוע תלת-פאזי (ע"ע מנועים).

(א) במכשיר הפועל לפי העקרונות של שדה אלקטרו-מאגנטי נע גרעיין-ברזל בשדה-חילופין הלוך-וחוזר בהתאם לתדירות הזרם; זוהי דרך יעילה להפעלת בוכנה של משאבה, כשהנוזל נלחץ דרך נחיר מתאים. (ב) סגולותיו של המנוע האוניוורסאלי הם: מספר סיבובים גבוה — עד כדי 35.000 לדקה, דבר המאפשר יחס גבוה בין ההספק האפקטיבי למשקלו של המנוע; הפחתת ספנת שריפת הלי-פופים בעת העמסת-יתר של המנוע; ויסות עצמי של

סוגים רבים של כלי-בישול חשמליים מצויידיים בתר-
 מוסט (ע"ע), המפסיק את הזרם באופן אוטומטי
 כשהטמפרטורה מגיעה לרמה קצובה מראש, או בשעונים-
 מפסיקים השמים קץ לבישול כעבור פרק-זמן קצוב. —
 הדוד החשמלי להכנת מים חמים בכמויות גדולות (לדירות
 או לבתים) אינו אלא קומקום חשמלי גדול, המחובר לתרמו-
 טטאט.

הפרושהמיכה החשמליים, וכן המגהץ החשמלי,
 מוסרים את החום המופק בהם ע"י הולכה; הם מצויידיים,
 בדרך-כלל, במיתקן לוויטות הטמפרטורה. על המגהצים
 החדרישים ועל מכונות-הגיהוץ מורכב לפעמים מכשיר-התזה
 למים או מיתקן לפליטת אדי-מים לשם הרטבת הכבסים תוך
 כדי הגיהוץ.

ההסקה החשמלית מצטיינת בנוחותה, בנקינה וכי-
 היעדר כל זיהום של האוויר. מבחינים בין תנורים לפעולה
 ישירה — שבהם גוף-החימום מעביר את חומו במישירין
 לאוויר, ובין תנורים לפעולה עקיפה — שבהם החום נמסר
 לנוזל (שמן, מים) הזורם בתוך מערכת-צינורות (ראדיא-
 טור — ע"ע הסקה, עמ' 896/7). במקרה השני נעשה החימום
 בטמפרטורה נמוכה מזו של גוף-החימום, אבל בשטח גדול
 בחרבה, ובדרך זו מושגת אחידות בחימום החדרים. בזמן
 האחרון משתמשים גם בקרינת-חום מתקרת-החדר, שדרכה
 נמתחים חוטי-חימום. בתנורי-צבירה מחממים (זרם-לילה)
 כמויות גדולות של חומר קראמי חסיני-אש, שאינו פולט את
 חומו לסביבה אלא באיטיות (במשך היום). כמו-כן משתמ-
 שים בתנור של קרינה אינפרה-אדומה.

מה"ב להנמכת הטמפרטורה הם המקררים
 החשמליים. הם מיוצרים לפי 2 דגמים עיקריים: (1) בעלי
 מדחסי-בוכנה; (2) בעלי מיתקני-ספיגה. המדחס ב(1) צמוד
 למנוע חשמלי חד-פאזי, וכחומר-קירור משמש עפ"ר דיכלור-
 דיפלואור-מתאן (פריאון-12), שהוא — בהתפשטותו ביציאתו
 מן הקבל — מתקרר עד ל-10°, ולפעמים עד ל-18° — 15-
 טמפרטורה זו מנוצלת בתא-הקפאה, ואילו טמפרטורת
 הארון מוחזקת ע"י תרמוסטאט בסביבת 5° — 0. ב(2) מנו-
 צלת קליטת החום מן הסביבה בעקבות התאידות נוזל; גם
 כאן מתקבל הקירור ע"י התפשטות גאז הנמצא תחת לחץ
 גבוה, אלא שכאן אין הוא נדחס מכאנית אלא מרובץ ע"י
 ספיגה בנוזל, כגון אמוניה במים, וע"י חימום התמיסה
 מפרידים בלחץ גבוה בין הנוזל ובין הגאז המומס בו. יתרונו
 של (2) הוא שאין בו מנוע, ולפיכך הוא עובד ללא רעש
 וכמעט ללא בלאי; אולם צריכת החשמל בו גדולה מזו
 שב(1).

ב) מח"ב מכאניים מקנים אנרגיה קינטית לציר
 מסתובב לשם ניצולה להפעלת כלים שונים — מכונות-
 כביסה, שאבקים, מערבלים וכד'. מכונות-הכביסה,
 שהגיעו לתפוצה נרחבה, פותחו לפי דגמים רבים, המקובל
 ביותר הוא מיתקן בצורת תוף כפול: תוף פנימי מחוץ,
 המסתובב על ציר אפקי ולתוכו מכניסים את הכבסים, ותוף
 חיצוני, שדרכו מוכנסים מיהספון ומיהשטיפה. מכונה זו
 יכולה לשמש גם לייבוש: התוף הפנימי הופך לצנטריפוגה,
 שבה נפרדים המים מן האריגים; שארית המים מסולקת ע"י
 פעולת מסחטה. האוטומאציה של מכונות-הכביסה הביתיות
 הגיעה לשיכלול רב מאד: ע"י לחיצה על כפתורים אפשר
 לכוון את הפעולות השונות של המכשיר — את החימום

יש גם מכשירים שבתיהם עשויים חמרים פלאסטיים, בעלי
 תכונות של מבודדים חשמליים (ע"ע). — להזנת מע"ח מקו-
 בלים מתחים שאינם עולים על 250 וולט, וקיימים תקני-
 בטיחות למניעת הפעלת מע"ח במקומות רטובים — פרט
 לסוג מיוחד, המותאם למתח של 12 וולט.

ה. מר.

לוח 1

הספקים של מכשירים, מכונות ומפעלים חשמליים (נוואט = וולט × אמפר)	
10 ⁻¹⁴	סף גירוי-השמע במקלט-טלפון
10 ⁻⁸	קליטת-אנטנה בראדיו
0.5	נורה זעירה
2	מנורת-אופניים
5	פעמון ביתי
60	נורה לשולחן-כתיבה
200—100	מנוע של מכונת-תפירה חשמלית
500—200	מגהץ חשמלי
10 ⁴ —10 ³	מנוע של מעלית חשמלית
10 ⁴	מנועים של מכונות חקלאיות
10 ⁵ —10 ⁴	מנועים של חשמלית
10 ⁶ —10 ⁵	משדר-ראדיו גדול
10 ⁷ —10 ⁶	קטר חשמלי
10 ⁷	כבשן חשמלי (קשת חשמלית)
10 ⁸ —10 ⁷	כור אטומי גדול
עד 10 ⁹	מפעלי-כוח גדולים

III. המכשירים החשמליים הביתיים (מח"ב)
 ניתנים לסיווג לשתי קבוצות: (א) מכשירים תרמיים;
 (ב) מכשירים מכאניים.

(א) מח"ב תרמיים להעלאת הטמפרטורה
 כוללים מכשירי בישול, חימום, הסקה, גיהוץ וייבוש. כולם
 מבוססים על ניצול חום-ג'אול (ע"ע חשמל, עמ' 184/5):
 האנרגיה החשמלית הופכת לחום בגוף התנגדותי מתכתי
 (עפ"ר חוטי כרום-ניקל) או בגוף קראמי, כשתמורת קוט"ש
 חשמל מתקבלות 859 קלוריות גדולות. החום נמסר לחומר
 המחומם ע"י הולכה, העברה או קרינה. יש מח"ב המעבירים
 את החום לשימוש מיד עם הפקתו, ויש מכשירי-צבירה —
 שבהם עובר פרק-זמן ממושך בין הפיכת החשמל לחום ובין
 השימוש בו; בסוג השני של מח"ב משתמשים לשם ניצול
 תערופים מוזלים של חשמל בומנים קצובים (זרם-לילה —
 ע"ע חשמלי, כ"ה, עמ' 217).

במכשירי-בישול החום המופק במוליך מבודך
 נמסר עפ"ר לכיסוי מתכתי, שממנו הוא עובר ע"י הולכה
 לכלי-הבישול, או נמסר במישירין ע"י קרינה אל דבריה-האוכל.
 התעשייה החשמלית פיתחה כלים כאלה לרוב — מסיר-
 בישול, קומקום חשמלי וכף חשמלית עד לכיריים ותנורים
 חשמליים. — בסירים וקומקומים חשמליים נמצא גוף-החימום
 בתחתית; כף-חשמלית היא גוף חימום הטובל בכלי-בישול. —
 החלק הפעיל של כיריים חשמליים הוא דיסקה, בדרך-כלל
 מברזל-יציקה, ובתוכה חוטי-התנגדות מבודדים ע"י חומר
 קראמי. דיסקה זו פועלת במידה מסוימת כצובר של חום,
 המועבר לתבשיל דרך דפנות הסיר. — תנורי-אפיה חשמליים
 הם מְכָלִים סגורים, בעלי גופי-חימום בדפנותיהם. גופי-
 ההתנגדות של מכשירי-קרינה פולטים קריניים אינפרה-
 אדומות, הנספגות ע"י הגוף המוקרן ומחממות אותו.

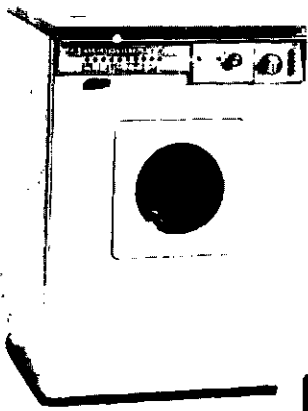

מכונת-כביסה



מזרז

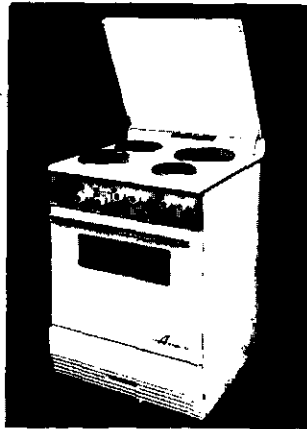

כיריים

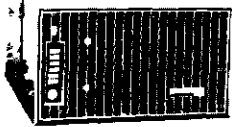

מזנז-אוויר



מקרר

ציון 10. מכשירי-חשמל ביתיים מתוצרת ישראל

וללישה של מזונות. למיצוי פירות, לפתיחת קופסות-שימורים וכיו"ב.

תשלובת של מיתקן תרמי ומיתקן מכאני מופעלת במזגני-אוויר ביתיים שונים. במאוורר הפשוט מונע מדחף, המעורר זרמי-אוויר; מאוורר-חלון שואב אוויר מן החדר החוצה או אוויר צח מן החוץ לתוך החדר. מכשירים משוכללים יותר מסוגלים לחמם את האוויר המנושף על ידם — לפי עקרון זה פועל גם מייבש-ש-ש-רות — או לקרר אותו, תוך כדי ביצוע חילוף-האוויר בחדר, כשמוטח הקשר לאוויר שבחוץ. עיקרו של מכשיר זה הוא מכונת-מדחם, הדומה לזו של מקרר חשמלי (ר' לעיל), אלא שעצמתה גדולה פי 20—30. צינון האוויר מושג ע"י העברתו על פני מפתחים: החום לאידי המים נלקח מן האוויר, וע"כ מונמכת הטמפרטורה שלו. המצננים מפסיקים את פעולתם כשהרטיבות היחסית מתקרבת ל 100%.

נוסף על מכשירים אלה פותחו עוד מספר גדול של אבי-זרים קטנים מונעים בחשמל, המקילים על חיי הפרט, ביניהם: מתיזי-בשמים קטנים וגדולים; מברישי-שיניים בעלי ויברא-ציה; מכונות-גילוח וכיו"ב. מכונות-הגילוח החשמליות פועלות כמספריים; השיער חודר דרך רשת חרורה, שהיא הסכין הקבועה, ונגזז ע"י סכין מסתובבת או מתנוודדת. על השימוש במכשיר זה איננו חל איסור הגילוח בתער שבהלכה. המיכון של משק-הבית הפרטי, שנתאפשר הודות לפיתוח האלקטרוטכניקה, הוא גורם חברתי ניכר: הוא תנאי חשוב לשילוב האשה המודרנית בחיי הייצור והעבודה, והוא הפך לסמל של רמת-החיים המודרנית. הייצור של מח"ב יכול לשמש כמדד לפיתוח המשקי הכללי של ארצות מתקדמות.

והכיבוש, את השטיפה והייבוש — לפי זמנים קצובים. — על השימוש הרב במכונות-כביסה מעידה הטבלה:

לוח 2

שנה	מספר המשפחות בעלות מכונות-כביסה בישראל	אחוז מכלל האוכלוסייה
1958	44,000	9.1
1959	62,000	12.2
1960	82,000	15.8
1961	100,000	18.3
1962	109,000	19.2

מעריכים את ערך הייצור של מכונות-כביסה בישראל ב 1961 ב 6 מיליון ל"י.

בשאר-ב-ק יונק מאוורר מסתובב את האוויר המזוהם לתוך כלי-קיבול. להשגת ניקוי מעולה מתין המכשיר — בפעולה הפוכה — לפני השאיבה חומרי-ניקוי מוקצף על החפץ שיש לנקותו. — מכונה לשטיפת רצפות צוברת מים מעורבים בדטרגנטים בתוך כלי-קיבול ומזרימה אותם על פני הרצפה, רוחצת אותה בעזרת מברשות מסתובבות ומייבשת אותה ע"י שאיבת הנוזל בחזרה לכלי-הקיבול. — ריסוק אשפה נעשה במכונה בעלת סכינים מסתובבות; הרסק נשטף ישר לביוב. — מכונה לשטיפת כלים היא בעלת ביתי-קיבול סגור, ובתוכו כלוב מסתובב לאט על ציר מאונך. הכלים עוברים תחת סילוני-מים רבים מעורבים בדטרגנטים; ייבושם נעשה באוויר המוזרם ע"י מאוורר. המערבל, המקובל מאד במטבח, מורכב ממנוע חשמלי בעל קולקטור, המאפשר את ויסות התנועה הסיבובית; אפשר לחבר לו מכשירי-עזר לחיתוך, לריסוק, לטחינה

פילים מתכתיים; בולי-עץ וקרשים; שיש, יהלומים ואבני-חן; חמרים פלאסטיים, אריגים, עור ועוד.

אחוז הנפולת ניתן להקטנה ע"י תיכנון נכון. בח' דיסקה, שקטרה D, מריבוע (ציור 1א), חלקה של הנפולת (W) הוא 21.4% ($= [(D^2 - \frac{\pi}{4} D^2) : D^2] \times 100$). ניתן לחסוך הרבה חומר ע"י ח' דיסקות מלות שלם (לפי 1ב), או ע"י ח' צורתו בעיבוד סרט (לפי 1ג). אפשר לנצל את הנפולת של ייצור דיסקות לקבלת טבעות או דיסקות בעלות קוטר קטן ללא כל יציאות נוספות לעבודה ולחומר (לפי 1ד), וב-דומה לכך — לייצר את הפחית הרוטורית של מנוע חשמלי מהנפולת של הפחית הסטטורית (1ה). על אותם עקרונות מבוססת גם גזירה חסכונית בתעשיית ההלבשה וההנעלה.

מבחינה טכנית מתחלקים תהליכי הח' ל-2 סוגים: (1) ח' ע"י הפעלת כוח-גזירה, המנתק את הקשר בין החלק השני מושי ובין הנפולת לאורך קו-הח'; (2) ע"י פירור נפח מסויים של חומר לאורך קו-הח' (שיבוב).

(1) ההפרדה ע"י כוח-גזירה מבוצעת ע"י לחיצת החומר בין הזוויות החותכות של שני להבים (ציור 2), עד להתהוות מעמסים העולים על חווק החומר. חדירה שטוחה של הסכין ורפורמאציה קטנה חותכות את החומר. העומק של החדירה הנדרשת גדל ביחס הפוך לעובי הלוח הנחתך: בח' פחי פלדה רפה בעובי של 25 מ"מ מספיקה חדירה בשיעור 25% מהעובי, בפחים של 10 מ"מ — חדירה

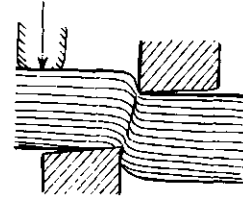

ציור 2. הפרדה ע"י כוח-גזירה

בשיעור של 44%, ובפחים של 5 מ"מ — של 56% ע"י השחנה-באלכסון של הקו החותך של אחד משני חלקי המכשיר מתקבלת פעולת מספרים, שהיא אמנם מקטינה את כוח הח', אבל מגדילה את מהלך הסכין, דבר המאפשר שימוש בציוד קל וזול יותר.

לעבודות ח' משמשים מכבשים אוניוורסאליים למיניהם, המפעילים מכשירים שונים, פשוטים, פרוגרסיביים וכו' לח' עגול או צורתי או לח' ישרים וקצרים (טבלה: 1, 2). ניתן להחליף את המחצית החיצונה של מכשיר-הח' בכר של גומי, שלתוכו נלחץ הפח ע"י סכין (עפ"ר לח' צורתי) (טבלה: 3). מכבשי-ח' סטאנדארטיים נבנים עד להספק של 40 כ"ס. נבנים גם מכבשים מיוחדים לח', בעלי מהלך קצר ומהירות

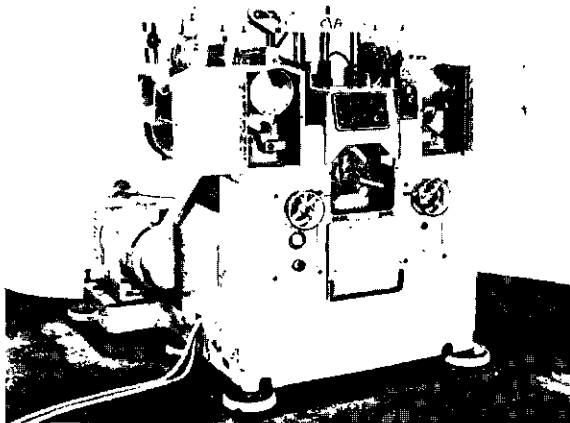

ציור 3. מכבש לפעולה סהירה

באה"ב ייצר ענף זה ב-1963 כ-15,200,000 מח"ב בשווי של 4.2 מיליארד דולר.

ייצור מכשירים חשמליים ביתיים (באלפי יחידות) (1964)

מכונות-כביסה	מקררים חשמליים	ארץ
4,030	4,125	אה"ב
2,600	3,000	יאפאן (1963)
1,100	2,500	איטליה
1,250	1,700	גרמניה
820	1,050	צרפת
1,368	879	בריטניה (1963)

התפתחות תפוצת מכשירים חשמליים ביתיים (צרפת: ב% של בתי-אב)

מכשיר	1954	1964
מקררים חשמליים	7.5	50
מכונות-כביסה	8.5	37
שאבקים	14.0	40

בישראל, שהיא בעלת רמת-חיים בינונית, מתחלקת צריכת החשמל הביתית בין 2/3 להזנת מח"ב ובין 1/3 למאור; חלקה של הראשונה גדל במהירות משנה לשנה, וע"ע חשמלי, כ"ח, עמ' 215, טבלה 6.

H. Warschke - J. Husslein, *Elektrische Hausapparate*, 1959.

ה. מר.

חתוך, בטכניקה — הפרדת גוף שלם לחלקים באמצעים מכאניים מופעלים ביד, בכוח חשמלי, הידרולי וכו', כשלפחות חלק אחד מיועד לשימוש ישיר או לעיבוד נוסף, ואילו השאר מהווה פסולת או נפולת. חותכים, גוזרים, מנסרים ומנקבים; נייר וקרטון; פחים, מוטות, צינורות, פרו-

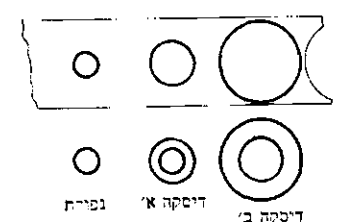
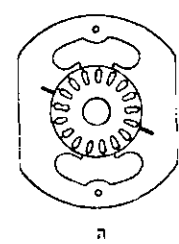
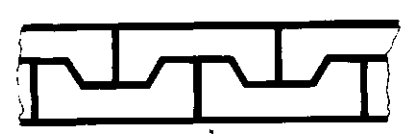
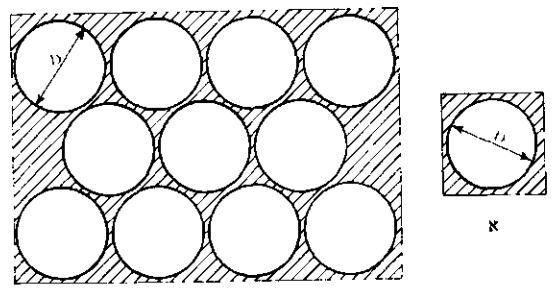

ציור 1. צורות חיתוך

גבוהה (ציור 3). בכל סיבוב של המכשש ניתן לקבל, למשל, זוג של פחיתות של סטאטור ורוטור של מנוע חשמלי, בעזרת מכשיר ח' פרוגרסיווי.
יש דגמים רבים של מספריים לח' מתכות וחמרים אחרים;

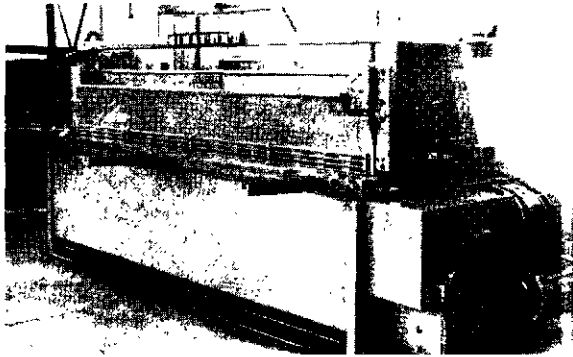

ציור 4. מספרי-גיליוטינה

מהם — בעלי תנועה טראנסלאטורית של הספין, כגון במספרי-גיליוטינה (טבלה: 4; ציור 4) ובמכונת ניקוב וח' (ציור 5), המיועדת במיוחד לתעשיית-המתכת הזעירה; וכן במספרי-כירסום (טבלה: 5), שבהם מבצעת הסכין העליונה

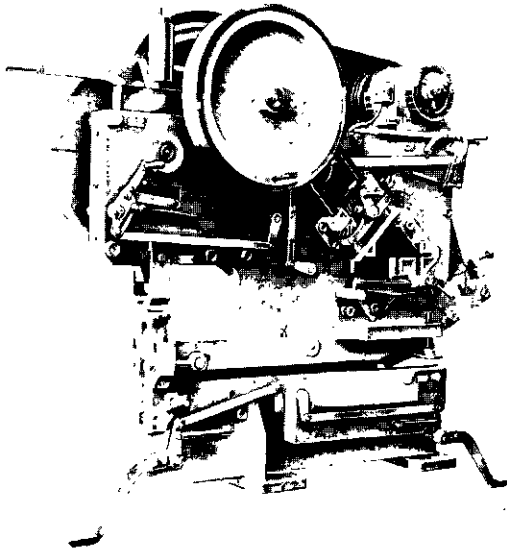

ציור 5. מכונת ניקוב וחיתוך

תנועה ויבראציונית בתדירות של 2,000—2,500 תנודות לדקה במשרעה של 2—3 מ"מ; ע"י כך מתקבל מספר רב של ח' קצרים, המאפשר קווי-ח' לפי עקומים. — מספריים בעלי תנועה-סכין סיבובית (טבלה: 6, 7; ציור 6) נותנים

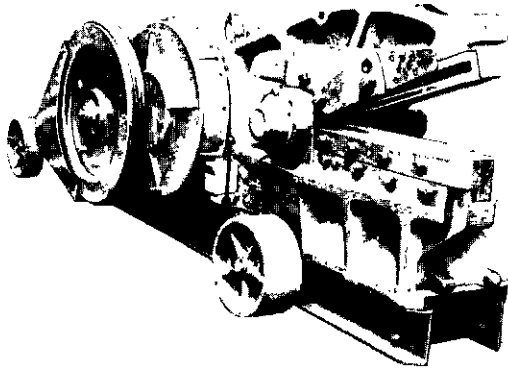

ציור 6. מספרי-תנין, בעלי תנועה-סכין סיבובית

קווי-חיתוך	סכין מספרי-גיליוטינה	תנועת הסכנים	מכונות-חיתוך בתיאור סכמתי
ישרים קצרים	15	מכשש	1
עגולים, צורתיים (השחזה אלכסונית)	15	מכשש	2
צורתיים	2	מכשש	3
ישרים ארוכים	50	מספרי-גיליוטינה	4
צורתיים	10	מספרי-כירסום	5
ישרים קצרים	25	מספרי-טח	6
ישרים ארוכים	10	מספריים סיבוביים	7
ישרים יעגולים	30	מספריים עגולים	8
ישרים יעגולים	30	מספריים עגולים	9
עגולים וצורתיים	20	מספריים עגולים	10
ישרים		אין	11

סכין קבועה
 תנועה אנכית טראנסלאטורית
 תנועה אסקית טראנסלאטורית
 תנועה סיבובית
 ציר אסקי
 ציר אלכסוני
 ע סכין עליונה
 ת סכין תחתונה

* העיני במיחס לחיתוך מלית רסה, אם לא מצויין אחרת

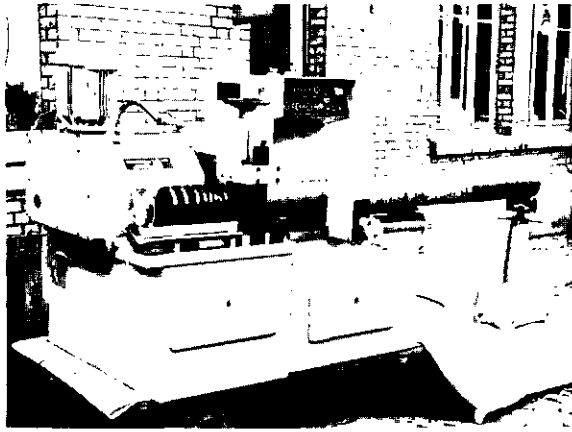

ציור 8 מכונת-חיתוך בעלת סכור סובב

ח' ע"י ח' מ.ו.ס. העלאת הטמפרטורה לאורך קרהח' גורמת להקטנת החוזק המכאני ולהתהוות חריץ ללא מאמץ. האמצעים להעלאת הטמפרטורה הם: (א) חיכוך המתהווה בין הגוף הנחתך ובין סרט-פלדה או אופן — בצורת דיסקת-מתכת בלתי-משוננת — הנעים במהירות רבה. — (ב) להבות של מימן-חמצן (ע"ע גז רועם) או אצטילן-חמצן (ע"ע אצטילן). החומר לאורך קרהח' ניתך וגם נשרף, וחום-הבעירה מוסיף להעלאת הטמפרטורה. בשיטה זו ניתן להשתמש לח' סגסוגות ברזיליות בלבד, משום שתחמוצות-הברזל ניתכות בטמפרטורות נמוכות-יחסית ואינן נוטות ליצור קליפות מגינות על פני המתכת. בשיטה זו מתהווה חריץ רחב, שבדפנותיו ניכרים סימני הבעירה; לפיכך אין להשיג בדרך זו דיוקים גבוהים. השיטה מקובלת בח' לוחות-פלדה עבים לבניית דוודים וגופי-אניות. פותחו מיתקנים שבהם מונחה מבעיר הח' ע"י שבלונה. לאחרונה הוכנסו לשימוש במספנות מיתקנים אלקטרוניים, המעבירים במישרין את תרשים השירטוט ללוח הנחתך. — (ג) קשת חשמלית, המתהווה בין הגוף הנחתך (אם הוא מוליך חשמלי) ואלקטרודת-פחם. בשיטה זו ניתן להשתמש במקרים שאינם דורשים ח' מדוייק ונקי. עובדים בזרמים של 350—800 אמפר, הכל לפי עובי הגוף הנחתך ומהירות הח' המבוקשת — שהיא נעה בין 4 דקות למטר בפחים שעבים 10 מ"מ ובין 200 דקות למטר בח' לוחות בעובי של 300 מ"מ.

The Linde Air Products Co., *Welding and Cutting Manual*, 1949; id., *The Oxy-Acetylene Handbook*, 1950; E. W. Bliss & Co., *Power Press Handbook*, 1950; Б. П. Романовский, *Справочник по холодной штамповке*, 1959³.
י. מ. ו.

חתוך-הזהב (לאט' sectio aurea), בגאומטריה — חלוקת קטע (AB = a) ל2 חלקים, באופן שיחס החלק הקטן (BE) אל החלק הגדול (AE) שווה ליחסו של החלק הגדול אל הקטע כולו: EB : AE = AE : AB (ציור 1). כדי לחלק את הקטע לפי ח"ז בונים משולש ישר-זווית, שניצביו הם a ו (AB) $\frac{a}{2}$ (BC); מקצים את הניצב הקטן על היתר (CD) ואת שארית היתר (AD) מקצים על a (AE). בניסוח אלגברי — אם נניח את אורך הקטע a כיחידה ונסמן את חלקו הגדול ב-x — ח"ז הוא פתרון המשוואה

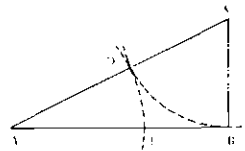

ציור 1

קווי-ח' ישרים. קרח' עגול מתקבל בעזרת מספריים סיבוביים, כשהלוח מוחזק במיתקן המאפשר לו תנועה סיבובית על ציר שמרחקו מן הספינים הוא כאורך הרדיוס המבוקש (טבלה: 8, 9, 10). — בקילוף גזע-עץ בתעשיית עץ לבד עובי הקלף מווסת ע"י ההתקדמות של הסכין כלפי מרכז-הגזע בסיבוב אחד של הגזע (טבלה: 11).

(2) ח' ע"י שיבוב של כמות-חומר קטנה (בעיקר של מתכות) לאורך קרהח' נעשה בעזרת כלי-ח' חד-להביים או רב-להביים. התהליך הראשון הוא למעשה חריטה או הקצעה; השני הוא כירסום, וניתן להיעשות בעזרת כל מחרצה או ע"י מכונות-ח' מיוחדות, שתנועתן היא: (א) תנועת הלוך וחזור, (ב) טראנסלאטורית רצופה, (ג) סיבובית. (א) מסור בצורת סרט-פלדה משונן מתוח במסגרת בצורת „ח", המונעת בכיוון אפקי ע"י מנוע חשמלי וגל-ארנובה או באופן הידרולי. המסור חותך בכיוון אחד בלבד בחומר המוחזק במלחציים, והמסגרת מתרוממת בדרכה חזרה. מכונות אוטומטיות משחררות את החומר עם גמר ח' אחד, מקדמות אותו באורך הדרוש, סוגרות את המלחציים וממשיכות בח' השני. מכונה לניסור גזע-עצים פועלת לפי אותו העקרון; תנועתה היא אנכית, ומערכת מסורים מוחזקת במסגרתה המלבנית. למסורי-שיש, שהם סרטי-פלדה ללא שיניים, יש תנועה אפקית; הוכנו גם מסורים בעלי שפה משוננת, מצופה אבקת-יהלומים (ציור 7). — (ב) במסור-סרט נעה חגורת-פלדה משוננת בשפתה האחת על הקפיהם של שני אופנים בעלי צירים מקבילים. מכונה זו מאפשרת ח' ישרים או צורתיים במתכות, בעץ, וכד'. מסורי-סרט אפקיים מיועדים בעיקר לח' מתכות בח' ישרים, בחוט-ההרים, המשמש לח' גושי-סלעים במחצבות, בא במקום הסרט חוט-פלדה מיוחד בעל אורך המתאים לתנאי תפעול המחצבה. — (ג) מסור סובב בהנעה חשמלית (ציור 8) הוא למעשה כרסום בעל יחס גבוה בין קטרו לעביו. בח' פלדה, קרשי-עץ, פרופילים של אלומיניום וכד' מוחזק החומר, והמסור נע לקראתו. גם לח' קרשים משתמשים במסורים הנעים לקראת החומר המוחזק. לפי אותו עקרון פועלות מכונות-ח' בעלות אופני-ח' דקים אבראזיוויים על בסיס של בקליט או גומי. לניסור יהלומים משמש מסור שהוא דיסקה של ארד, המנסרת בעזרת אבקת-יהלום. באופני-ניסור המכילים אבקת-יהלום כחומר אבראזיווי, משתמשים הרבה לח' שיש, שחם, בזלת וכד'.



ציור 7. חיתוך בלוקשיש ע"י דיסקה מצופה אבקת-יהלום

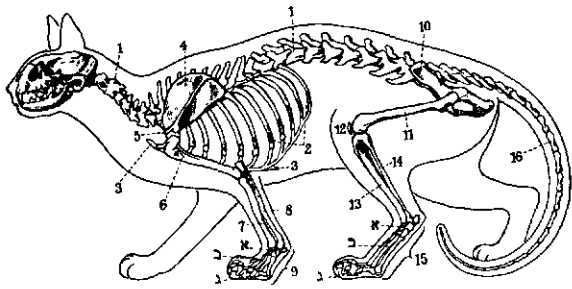

עיון 1. שלד של חתול

1. חוליית-השררה; 2. צלעות; 3. עצם-החזה; 4. עצם-השכמה; 5. ויו העורב של השכמה; 6. זרוע; 7. חיבור; 8. גומד; 9. כף-היד; א — עצמות שורשיה; ב — עצמות פיסת-היד; ג — פרקיי-האצבעות; 10. עצם הכסף; 11. קולית; 12. פיסת-הכרד; 13. שוק; 14. שוקית; 15. כף הרגל; א — עצמות שורשי-הרגל; ב — עצמות פיסת-הרגל; ג — פרקיי האצבעות; 16. חוליית הזנב

לעצמו בעצמו (ע"ע חיות-בית). אבי חת"ב הוא ח' ה בר (ע"ע החוליים, עמ' 249).

הח' בויית במצרים הקדומה, לדעת קצת הארכאולוגים — כבר סמוך ל-3000 לפסח"נ; אולם עדויות ברורות למצוי-ותו של חת"ב רק מתקופת המלכות החדשה. בא"י נמצאה שן טוחנת של ח' — כנראה ח'בר — בי-חפירות יריחו בשכבה קדומה מזה בהרבה. חיטוב-שנהב של ח' מלכיש, מן המאה 18 לפסה"נ, מתאר, כנרי-אה, חיה מבויתת, ומסתבר שהיא חדרה לא"י ממצרים. בכר-

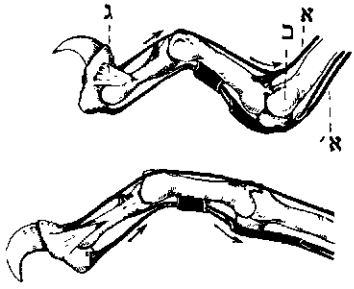

עיון 2. אצבע של חתול
למעלה — אצבע כפופה, ספר מכונס;
למטה — אצבע פשוטה, ספר מפורכב
א, א' גירוס; ב, עצם כף-היד; ג גיר
אלאסטי

תים הופיע חת"ב בסוף האלף ה-2 לפסה"נ; ביוון וברומא נעשה שכיח החל מאמצע האלף ה-1. לאירופה המרכזית והמערבית הגיעה החיה בתקופת הקיסרות הרומית. בהודו לא היה הח' ידוע בתקופת הוודה; הנוהג להחזיק ח' הגיע, כנראה, להודו ממסופוטמיה, שבה נזכרת החיה לראשונה כמאה ה-2 לפסה"נ. — במקרא אין הח' מוזכר. אין בין ח' הבר וח' הבית מיבנה השלד אלא הבדלים קלים בלבד (ציורים



עיון 3. יד שמאלית של חתול
ימין — טפרים מפורכבים
שמאל — טפרים מכונסים

ואורך שערותיה. שלא כבכלב (ע"ע), לא פותחו בחת"ב גזעים רבים ושונים מאד זה מזה; גזעים השונים אינם נבדלים זה מזה אלא מעט בצבע. באורך הגפיים ובמיבנה הראש והלסתות, חת"ב, בדרך-כלל, קטן מחת"הבר, וגולגלתו קצרה ורחבה קצת יותר. לאחדים מחתולי-הבית רגליים קצרות, לאחרים — ארוכות מאד. בחתולי סיאם, בורמה ומאלאיה הזנבות קצרים.

$$\frac{1}{x} = \frac{x}{1-x} \text{ או } x^2 + x - 1 = 0$$

מכאן: $x = \frac{1}{2}(\sqrt{5}-1)$. מספר זה הוא איראציונאלי (0.618...). אפשר לקרב אותו בדיוק הולך וגדל ע"י השברים $3/5, 5/8, 8/13, 13/21, \dots$ (לפי טור-לאמה [Lamé]), שבו כל איבר — החל מן השלישי — שווה לסכום שני האיברים שלפניו: $3, 5, 8, 13, 21, \dots$.

חה"ז משמש בגאומטריה לבניית מעושר ומחומש משוכי-ללים או הכוכב מחומש-הקדקים שצלעותיו הן אלכסוני המחומש (הפנטאגראמה); צלע המעושר המשוכלל החסום במעגל שווה לחלק הגדול של הרדיוס המחולק לפי חת"ז (צויר 2).

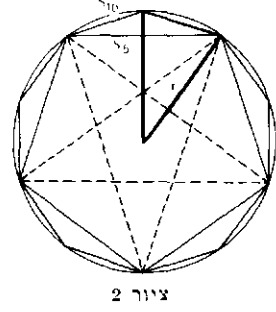

עיון 2

מימי-קדם היה חת"ז אפוף מיסטיקה וקסם. הפיתגוריים ראו בפנטאגראמה סימן ברי-אות; אפלטון (ב"טימאוס") קובע, שיחס חת"ז הוא המ-שוכלל ביותר ליצירה של צורת-טבע. בגנוסוס (ע"ע) יוחסה לפנטאגראמה חשיבות רבה; ביה"ב היתה מקובלת במעשי-כישוף, ובאמונות העממיות היא נחשבת עד היום אמצעי-מגן נגד סיוטים.

ייתכן שהיסוד לאמונות-השווא הכרוכות בפנטאגראמה טמון בהרגשת היופי והשיכלול שמתעוררת בראיית מרחב המחולק לפי חת"ז. אפשר שחת"ז כבר היה ידוע לארד"כ-לות המצרית, ויש סבורים שהוא מונח ביסוד קביעת היחסים בין הממדים השונים בפירמידות; הוא היה מקובל גם בארד"כ-לות היוונית. בארדיכלות של יה"ב התחשבו בו, וייתכן שהוא היה גורם מנחה בתיכנון בנייני הכנסיות; לאונרדו פיבונצ'י (ע"ע) מפיוז דן בחת"ז בזיקה לארדיכלות ומבקש לבססו בדרך מאתמאטית. גם בהגותם של ארדיכלי הרנסאנס נעדה לחת"ז חשיבות מרובה; לוקה פאצ'ולי חיבר עליו את הספר De divina proportione (על הפרופורציה האלהית), שעיטוריו נעשו בידי לאונארדו דה וינצ'י. האמנים והארד"כ-כלים של הרנסאנס סברו, שיחס זה הוא "האמצע בין אחדות מוחלטת וריבוי מוחלט"; בין חזרה פשוטה לבין אי-סדר". את ערכו האסתטי העיקרי ראו בכך, שהחלק השליט בו אינו גדול מדי ואינו קטן מדי, באופן שהיחס מתגלה בבחירות במבט-עין ראשון וניתן למדידה.

במאה ה-19 הירבו לדון בחת"ז בזיקה לתולדות הבניה מתוך הנחה, שבו טמון המפתח להבנת המחשבה הארדיכלית של העבר. הפצים רבים שבשימוש היומ-יומי — כגון ספרים, נייר-כתיבה וכו' — עשויים עד היום לפי המתכונת של חת"ז.

A. Zeising, *Neue Lehre v. d. Proportionen d. menschlichen Koipers*, 1854; H. E. Timerding, *Der goldene Schnitt*, 1937; R. Wittkower, *Architectural Principles in the Age of Humanism*, 1952; id., *The Changing Concept of Proportion* (Dedalus, pp. 199-215), 1960; M. Borissavlevitch, *Le nombre d'or et l'esthétique scientifique de l'architecture*, 1952; A. Fourmier des Corats, *La proportion égyptienne et les rapports de la divine harmonie*, 1958.

ג. ל. — מש. ב.

חתול-הבית (*Felis ocreata-domestica*), טורף ממשפחת החתוליים (ע"ע) — היחיד מבני קבוצה זו שבויתת למחצה; הוא חי ליד האדם, אולם את מזונו הוא עשוי לספק



חתול אנגרי



חתול חשני



חתול סיאמי

ציור 4 שלושה חתולים גזעים

טורף — הוא אוכל גם ירקות ומלקק בהנאה מיצי-פירות, וביחוד — חלב. התנהגותו של חתול וקווי-האופי המתגלים בו עוזרו מכבר את תשומת-לכ האדם, והחוקת חתולי-בית היא תחביב נפוץ. חתול הוא בעל מזג נוח; הוא בע"ח עדין ועליו, בדרך-כלל שקט ונחבא אל הכלים. הוא מרבה לרכוץ במצב של ניס-ולא-נים, ומתעורר פתאום כשראייתו או שמיעתו קולטות את קירבת הטרף. רגזו או פחדו ניכרים מאד בהבעת פניו ובסמירת שערות גבו וזנבו. הוא מקפיד מאד על נקיטתו לשונו המחוספסת והמכוסה גבשושיות משמשת לו לניקוי הפרווה ולסירוקה; בכפות-ידייו הרטובות מלקקה הוא מנקה את פניו.

חתול אוהב חופש ואינו סובל פיקוח והגבלות; יחד עם זה נוצר בו קשר אמיץ לבית-מגוריו, לבני-הבית ולאדונו המטפל בו. בקנאות רבה הוא שומר על זכויותיו בבית-אדונו ועל פינתו ונוחותו בבית זה; הכנסת חתול אחר לבית זה מעוררת בו תגובת-התנגדות נמרצת. חושו החברתי מפותח; הוא מגן על בע"ח וציפורים הדריים עמו, שאת בני-מינם הוא טורף אם הם זרים לו. עירנותו וסקרנותו גדולות; הוא מנסה להכיר כל חפץ בלתי-ידוע לו, פותח כל חבילה סגורה וכד'. כושר סבלנותו, ריכוזו, זכרונו והתמצאותו בסביבה מעולים; חתול זוכר את ביתו אף לאחר זמן ממושך של היעדרות, והוא מצליח למצוא את בית-אדונו לאחר העברתו למרחקים, בעיניים עצומות. ככושר-הלמידה עולה הוא על הכלב; „הבנתו" משתפרת כש„מדברים" אליו, והוא מסוגל לקשור משמעות מסוימת למלים אחדות. ניכרת בו רגישות רבה למוסיקה.

E. Hamilton, *The Wild Cat of Europe*, 1852; *Brehms Tierleben*, XII: Säugetiere, 3, 1915⁴; id., (Hrsg. A. Meyer), II, 3, 1926; F. E. Zeuner, *The Cat* (Oryx, 1), 1950; id., *Dog and Cat in the Neolithic of Jericho* (Pal. Explor. Quart., 90), 1958; id., *A History of Domesticated Animals*, 1963; T. Haltenorth, *Die Wildkatzen d. alten Welt*, 1924; id., *Die Wildkatze*, 1957; M. Rochrs, *Veigleichende Untersuchungen an Wild- u. Hauskatzen* (Zool. Anz., 155), 1955; M. Ravel, *Le Chat*, 1955; H. V. Fitzgerald, *Cats*, 1957; D. M. Stuart, *A Book of Cats*, 1959; P. Leyhausen, *Domestikationsbedingte Verhaltens-eigentümlichkeiten d. Hauskatze* (Ztschr. f. Tierzucht. u. Zuchtungsbiol., 77), 1962; A. Denis, *Cats of the World*, 1964.

ה. אפ. — מ. ט.

וח' - מאנפס (שמן האי מן שבין אנגליה ואירלנד; ציור 6) לעתים קרובות הוא מחוסר זנב. ולדות הח' הסיאמי נולדים לבנים ועיניהם אדומות; אח"כ צבע הפרווה הופך לאפור מכסיף, ולסוף נעשים הפנים כהות והרגליים שחורות. קצות הזנב והאזניים שחורים והעיניים כחולות. לח' הסיאמי אונייים ארוכות ופרווה ארוכה ורכה. לח' החבשי צבע חום-אדום, ללא כתמים ורצועות, ופרווה קצרה. אחד מחתולי-הבית היפים הוא הח' האנגורי, ששערותיו הלבנות, הכחלחלות והצהובות ארוכות וסמיכות. — לגבי הצבע מבחינים בחתולי-הבית בין שני טיפוסים: בעלי רצועות או בעלי כתמים; וכן לגבי השיער: ארוכי-שיער וקצרי-שיער (ציורים 4-5).

חתול מגיע לבגרות בגיל 15 חודשים. הייחום חל פעמיים בשנה — באביב ובסתיו — ונמשך 4-10 ימים. הח' הוא אחד מן היונקים המעטים, שבהם אין הביוץ מתרחש אלא בעקבות היווג המיני. העיבור נמשך כ-8½ שבועות. גורי הח' נולדים כשעפעפיהם עדיין סגורים; הם נפתחים ביום 9-11 לחייהם. האם מטפלת בולדות עד שהם מגיעים לעצמאות בתפיסת מזונם — בשבוע 3-4. אורך-החיים של חתול מגיע 15 שנים ויותר.

חתול הוא טורף מובהק, רזין ומהיר. חושי הראות והשמע מפותחים בו מאד. גופו קל וגמיש. בהליכתו רגליו הקדמיות והאחוריות שבתחתיתן צד נעות קדימה (ע"ע ח', עמ' 302). כושר רגליו הקדמיות לנטות לצדדים מאפשר לו להימלט בקלות מתחת לאויב הרובץ עליו. היעדרן של עצמות-הבריח בשלדו מכשיר את גופו להתארך תוך צימצום עביו, ועי"כ לחדור דרך פרצות צרות בעקבות טרפו. בשערות-החישה שבשפתו ועל גבי-עיניו, ובשערות-החישה הארוכות המפוזרות על פני כל גופו, הוא חש את רוחב הסדקים והחורים שבהם הוא עומד להיפנס. את טרפו הוא משיג בזינוק פתאומי ונועץ בו את טרפיו. טרפו העיקרי הוא מכרסמים קטנים, והחוקת חתולי-בית מקובלת מימיקדם כאמצעי לשמירת הבית מפני עכברים ולשמירת מחסני-תבואה, ממגורות, אגניות וכו' מפני חולדות, וכד'. ביאפאן ובסין היו ח' משמשים אמצעי-מגן לפקעות-המשי של פרפר-המשי מפני חולדות. הוא טורף גם אפרוחים וציפורים על הקרקע או על עצים שעליהם הוא מטפס בזריזות רבה. אולם, אע"פ שחתול הוא



ציור 6 חתול מאנכס

חתול פרסי לבן
ציור 5. שני טיפוסים של החתול הפרסי (ציניצ'ילה [Chinchilla])

חתול פרסי כחול

ציור 5. שני טיפוסים של החתול הפרסי (ציניצ'ילה [Chinchilla])

מאחרת. חת' הנזכר באגרת ירמיהו החיצונית (ברוך ו', כ"א, בנוסח הוולגאטה) הוא מן הסתם ת"הבר. בתלמוד נזכרות התועלות שמביא הח' ע"י אכילת עכברים. חולדות ואף נחשים (פס' קי"ב, ע"ב) — מזה, אך גם הסכנה הנשקפת ממנו לתרנגולות ואף לתינוקות — מזה, ולכן אמרו: „ח' מותר להרגו ואסור לקיימו" (ב"ק פ' ע"ב); ובכל זאת נראה שנהגו להחזיק ח' בבית (שבת נ"א, ע"ב). על אפיו הובעו דעות שונות: הח' נבדל מן הכלב בצביעותו (סנה' ק"ה, ע"א) ובמה שאינו מכיר את בעליו (הור' י"ג, ע"א); מאידך, אפשר ללמד ממנו צניעות (עיר' ק' ע"ב — רש"י: „שאינו מטיל רעי בפני אדם ומכסה צואתו"). עיבורו של הח' נ"ב יום (בכור' ח' ע"א). ח' הנראה בחלום, סימן טוב הוא במקומות מסויימים וסימן רע במקומות אחרים (ברכ' נ"ז, ע"ב). לח' נודע כוח מאגי: הרוצה להחליש אדם מאכיל מדמו לח' (שבת ע"ה, ע"ב); מריחת העיניים באפר שלייתה של חתולה שחורה בת שחורה, בכורה בת בכורה, מכשירה אותו לראות את המזיקים (ברכ' ו' ע"א).

ש. בודנהיימר, החי בארצות המקרא, ב/ 372-375, תשט"ז;
L. Lewysohn, *Die Zoologie des Talmuds*, 74-76, 1858.

מ. ז.

חתוליים (Felidae). משפחת בע"ח מעל-סדרת הטורפים (ע"ע), המשוכללת שבמשפחותיה. הח' ניוונים מטרף חי בלבד. הם נפוצים בכל העולם פרט לאוסטרליה, האיים האנטיליים ומאדאגאסקאר. הח' הטיפוסי גופו מוארך וגמיש מאד ושערו רך. רגליו חזקות; האחוריות, המסתיימות ב 4 אצבעות, מפותחות יותר מן הקדמיות, שבהן 5 אצבעות. הרגליים מסתיימות בטפרים חדים; בזמן המנוחה או בהליכה — הטפרים מורמים למעלה, ואין הם משתרבים אלא לתפיסת הטרף; לפיכך הם נשארים חדים תמיד, והח' מסוגל, יותר משאר כל הטורפים, לאחוז בטרף בלי להשיטו (תמ'; ע"ע חתול-הבית, ציורים 1-3). ראשו מעוגל ולסתותיו קצרות, חזקות ומופעלות ע"י שריר-הצדע, שהוא גדול מאד. מיפרוק הלסתות אל הגולגולת — גלילי. הלסת התחתונה מסוגלת רק להתרומם כלפי מעלה, כדי לשטע את הטרף, בלי כל אפשרות לנטות הצדה. מיפתח-פיו גדול מאד ומאפשר לו להחזיק בטרף גדול. שיניו מעטות ונוסחתן: 3.1.3.1. 3.1.2.1

הח' בפולקלור העמים. יש שבטים פרימיטיביים שהטטם (ע"ע) שלהם הוא הח', למשל הבאטאק בסומאטרה. במצרים העתיקה היה הח' החיה הקדושה לאלה בסת, ועל הריגתו היה צפוי עונש-מוות; בממלכה המאוחרת התפתח מעין פולחן של הח', וח' שמתו היו חונטים וקוברים אותם. ברוב ארצות-הבל נפוצה האמונה העממית, שהטלת הח' למים מביאה גשם (ע"ע, עמ' 705). במקומות שונים באירופה היה הח' מוחזק כסמל הפוריות — הן באדם והן בטבע; חרדש אחרי הנישואין נוהגים היו להביא לזוג הצעיר ח' במתנה, וכן ראו בח' את התגלמותו של „רוח-התבואה", ואף נהגו להרוג ח' בשעת גמר הדיש ולאכול אותו צלוי. — ביה"ב רווחה מאד ראיית הח' כיצור דמוני. לפי האמונה העממית נהגו מכשפות ללבוש צורת ח', וכן נהג לעשות אף השטן עצמו; משום כך היו שורפים כצרפת ח' במדורות של חג-הפסחא. במקומות רבים יחסו ומייחסים לח' כוחות מאגיים: אפרו של ח' עיוור מסוגל, לפי אמונה נפוצה בארצות דרום-סלאוויות, לסנוור את עיני בעל-הבית שלא יראה את הגנב. כמעט כל העמים מאמינים שח' שחור סימן מיוחד הוא — לרעה או לטובה. בפתגמי העמים ובסיפוריהם תופס הח' מקום נכבד למדי; נזכיר לדוגמה את הסיפור, המובא גם באלפא-ביתא דבן-סירא, המסביר את האיכה בין ח' ועכבר ע"י מה שהעכבר הלשין על הח' בפני הקב"ה, או את הסיפור הנפוץ אצל כמה מעמי-אירופה, שלפיו נבראה חוה מזנבו של ח' שחטף את צלעו של אדם. — הספרות היפה עוסקת הרבה בח'; ידועים במיוחד הסיפור של ש. פרו (Ch. Perrault), „הח' הנועל מגפיים" וזכרונותיו של הח' מור" של א. ת. א. הופמן (ע"ע).

O. Dahnhardt (Hrsg.), *Natursagen*, I.: *Sagen zum A. T.* (Index: s. v. Katze), 1907; J. G. Frazer, *The Golden Bough* (Register: s. v. Cat), 1913-1915; Funk-Wagnall's *Standard Dictionary of Folklore, Mythology and Legend*, I, 197-198, 1949; E. J. Finbert, *Histoires de chats*, 1954; St. Thompson, *Motif-Index of Folk-Literature* (Register s. v. Cat), 1958; P. Dale-Green, *Cult of the Cat*, 1963.

הח' במקורות היהודיים. אין זכר לח' במקרא, וכנראה עדיין לא היה נפוץ בא"י בתקופה הקדומה; תירגום המלה „אייס" (ישע' יג, כב) ב„חתולין" בת"י אינו אלא השערה

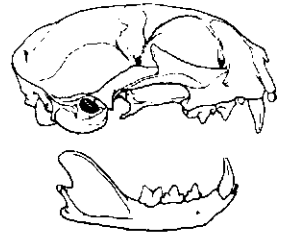

ציור 1. גולגולת של תוליי תוליהבר *F. silvestris*

הניבים גדולים וכפופים, הם המחזיקים בטרף; המלתעות והטוחנות, המשמשות לשיסוע הטרף — ארוכות, חדות ומסוריות; החותכות — קטנות וחדות ומשמשות לגירוד הבשר מעל העצמות (ציור 1); וע"ע טורפים, ציור 1).

ב"ח" מפותחים בעיקר חוש-הריח וחוש-השמע, פחות מהם מפותח חוש-הראיה; האישון זקוף. — רוב הח" הם שוכני-סבך ומטפסים היטב על עצים — פרט לאריה ולברדלס. את טרפם הם תופסים לאחר שהם אורבים לו, במשך שעות, ללא תנועה. הם חיים בבדידות, ורק בעונת הייחום חיים שני בניהוג ביחד — פרט לאריה (ע"ע), שהוא, בדרך-כלל, פוליגאמי וחי חיי-משפחה קבועים.

ראשיתה של המשפחה — באוליגוקן, והיו בה שתי תת-משפחות: (א) חתולים (Felinae), הקיימים עד היום; (ב) שן-חריבים (Machairodontinae), שאחרוניהם נעלמו בסוף הפליסטוקן.

בקבוצה (א) נכללים היום 3 סוגים: I. החתול (*Felis*) — מסימניו: עצמות קשת-הלשון, המחברות את הגרון אל הגולגולת, מגורמות בשלמות; הזכרים אינם משתתפים בדרך-כלל, בגידול הגורים. רק מין אחד ממיניו גדול: הפור



ציור 2. תוליהבר *F. libyca*

מה (ע"ע); שאר מיני המשפחה הם קטנים. בא"י מצויים 3 מהם: (1) חתול-הבר *F. libyca* — צבעו קבוע: אדום-חום מנמר שחור, ועל זנבו 3 טבעות שחורות, אפייניות למין זה; ציציות-שיער קטנות

בקצות אפרכסות-האזניים; שערות אמצע-הגב גבוהות יותר; הזנב דק בקצהו (ציור 2). שוכן בסבך ובמקומות סלעיים; טרפו: מכרסמים וציפורים; מתרבה אחת לשנה, הוא נפוץ בכל אפריקה ובאסיה עד הודו (בא"י נמצא התת-מין *F. l. tristrami*, שפרוותו דלה ובהירה), וגם תוליהבר שבסארדיניה אינו כנראה, אלא גזע אחר של אותו מין. ביבשת-אירופה נמצא המין *F. silvestris*, הנבדל מ-*F. libyca* בכהות פסי-הגב שלו, בהיעדר ציציות-שיער באפרכסות-האזניים ובעובי הזנב לכל ארכו. אולם בדרך-כלל שני המינים קרובים מאד זה לזה, ויש מגדירים אותם כשני תת-מינים. משערים, שחתול-הבית (ע"ע) מוצאו מבני-כלאים של שני טיפוסים: אלה. — (2) חתול-הביצה (*F. chaus*) — גדול קצת מ(1), צבעו אפור-חום; אזניו מסתיימות בציציות-שיער, שוכן בסביבת מים וניזון במידה רבה מדגים; הוא התפשט והתרבה בא"י עם ריבוי בריכות-הדגים בה. הוא נפוץ ממצרים עד בורמה וצילון. — (3) חתול-המדבר, או הקרקל (*F. [Lynx] caracal*) — אורך גופו כ-75 ס"מ, אורך זנבו — כ-25 ס"מ; רק היילוד מנומר, ואילו המבוגר פרוותו חדיגונית, כעין צבע חוליה-מדבר — צהוב עד חום-אדמדם. הקרקל ארוך-רגליים ובעל אזניים ארוכות, צרות, מחודדות

בקציהן ונושאות ציציות-שיער (ציור: ע"ע חי, עמ' 309). הוא בע"ח לילי, הטורף יונקים, עופות וכו'. תפוצתו: מהודו עד אפריקה הדרומית. בא"י הוא נמצא לאורך הערבה, מים-המלח עד אילת, אולם הוא נדיר כאן. — קרוב לו הלינצ'ס (ע"ע) האמיתי. — אחד המינים הגדולים שבסוג זה הוא האוצ'לוט (*F. pardalis*), שהוא הח' השכיח ביותר בדרום-אמריקה ומצוי גם בצפון היבשת עד דרום אה"ב. אורך גופו 1 מ' ואורך זנבו 40 ס"מ; צבעו חום-בהיר עד חום-כהה, מנומר שחור. שוכן סבך ומקומות סלעיים; טרפו: יונקים, עופות, זוחלים, וכו' (ר' ציור 4).

חתול-בר מרכז-אסיני הוא המאנול (*F. [Otocolobus] manul*), בעל פרווה ארוכת-שער ועבה, צהבהבה או אפור-בהירה, מנומרת בכתמים שחורים על הראש וקצת פסים שחורים על פני הגוף; הוא טורף יונקים קטנים ועופות. — חתול-בר אפריקני הוא הסרוואל (*F. [Leptailurus] ser-val*), שאורך גופו מגיע ל-80 ס"מ ואורך זנבו — ל-30 ס"מ. פרוותו סגונית, מנומרת כתמים שחורים, צהובים ולבנים על רקע אפור-צהבהב; היא מקובלת כלבוש-פאר לראשי-שבטים באפריקה המזרחית. הסרוואל מצוי בכל איזורי-הערבה באפריקה. הוא פעיל ביום ובלילה, וטורף לא מכרי סמים ועופות-לול בלבד, אלא גם אנטילופות צעירות, ותוקף עדרי-צאן. — חתול-בר אמריקני הם האירה (*Eyra*) החומה והיאגוארונדי האפור — אולי 2 גזעים של מין אחד (*F. [Herpailurus] yaguarondi*); ארכם מגיע ל-100 — 120 ס"מ. הם מטפסי-עצים, החיים בסבכי היערות הטרופיים ופועלים ביום ובלילה; טרפם — יונקים קטנים, עופות, זוחלים, וכו' (ר' ציור 4).

II. הפנתר (*Panthera*) — מסימניו: עצמות קשת-הלשון אינן מגורמות בשלמות ותנועת הגרון חפשית; הזכרים משתתפים בטיפול בוולדות. בסוג זה נכללים הטורפים הגדולים: האריה (ע"ע), הטיגריס (ע"ע), הנמר (ע"ע), היגואר (ע"ע) ועוד.

III. סוג הכולל מין אחד בלבד: הברדלס (ע"ע) — שגם בו עצמות קשת-הלשון מגורמות, כמו בסוג (I).

בני הקבוצה (ב) — השן-חריבים — היו מיוחדים במבנה הניבים: הניב התחתון היה מנוון, אך הניב העליון היה מפותח מאד, ארוך, דק וחד משני צדיו, כעין חרב משוננת. כדי להפעיל את הניבים הללו נאלצו בעליהם להוריד את הלסת התחתונה בזווית של 90° (ציור 3).

משערים שהם התי-פרנסו מבשר הנבלות של הפרסתנים הגדולים (בעלי-החדק) שהיו נפוצים אז, ובי-היעלמם של אלה — נעלמו גם אוכליהם. הגדול מבני הקבוצה הזאת הידוע לנו הוא הסמילודון (*Smi-*

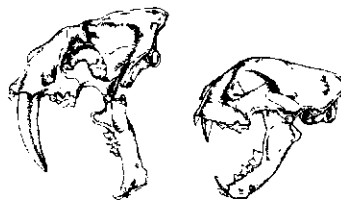

ציור 3. הגולגולת והלסתות הפעורות של חתולי טיפוסים ניסיון ייש"ל ש"חרכ"י (יסמא)

lodon), הנמר השן-חריבי, שמאובניו מצויים לרוב באמריקה הצפונית; הוא עדיין היה קיים בתקופת הופעתו של האדם הקדמון.

ביבל': ע"ע חתול-הבית; טורפים. מ. דו.

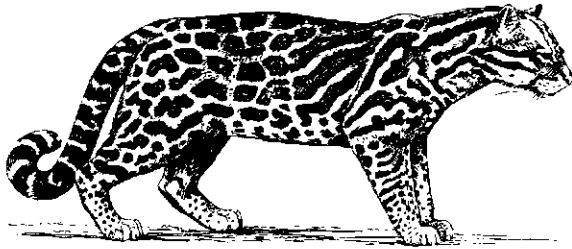

אוצלוט

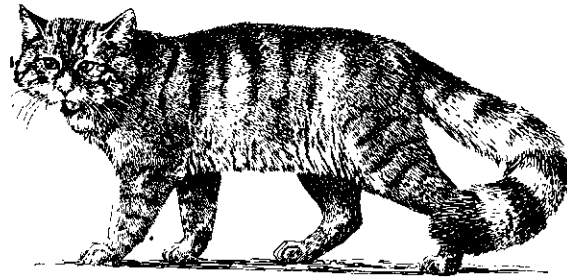

חתול-הבר *F. silvestris*

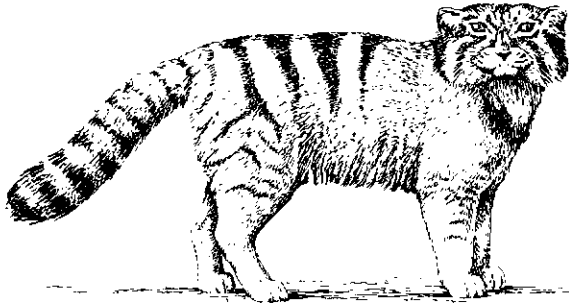

מאנוס

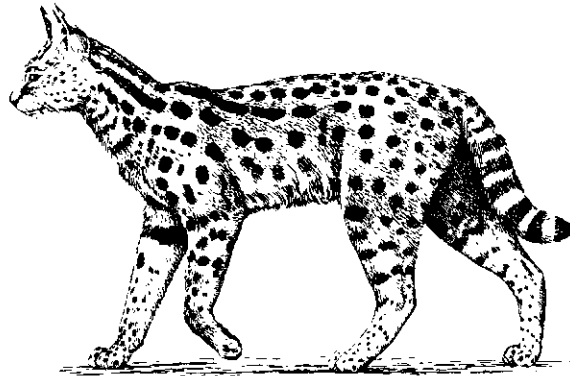

סרוואל

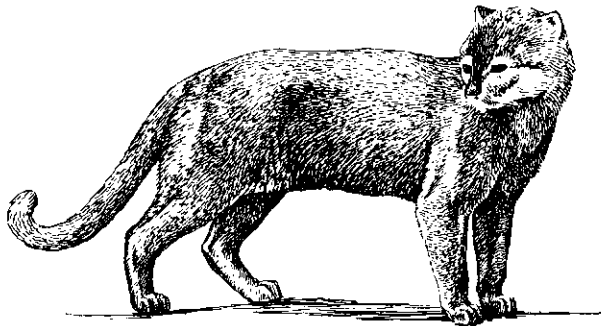

אירה

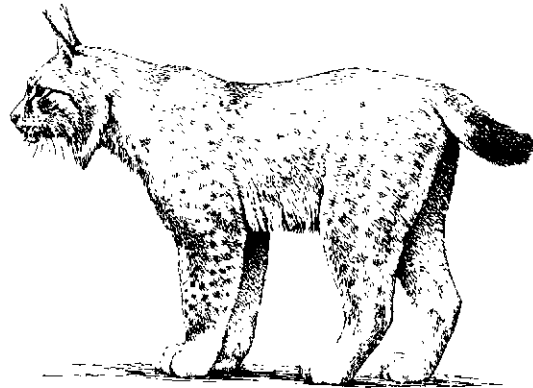

לינכס

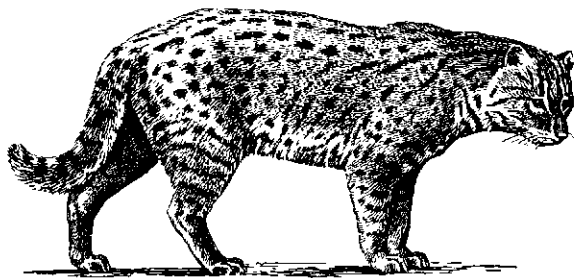

F. [Zibethilurus] viverrinus
(חתול-כר צד רגלים, חי על גדות הנהלים בהודו, הודו-סין ומאלזיה)

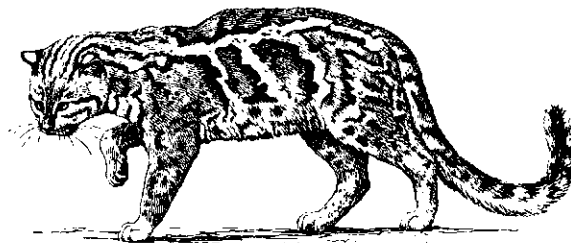

F. [Pardofelis] marmorata
(חתול-כר מיערות-עד של דרום-מזרח אסיה)

E.A.W. Budge (ed.), *The Book of the Dead*, pl. XXXVII ff., 1894; W. M. Flinders Petrie, *The Royal Tombs of the First Dynasty*, I, pl. XI, XXVII, II, pl. VI, 1900/01; E. Naville, *The XIth Dynasty Temple at Deir el-Bahari*, I, pl. XXVII-XXX, 1907; A. M. Blackman, *The Rock Tombs of Meir*, I, pl. II ff., 1914; B. Grdseloff, *L'insigne du grand juge égyptien* (Ann. du Serv. des Antiqu. de l'Égypte, XL, 185-207), 1940; G. Jéquier, *Considérations sur les religions égyptiennes*, 1946.

י. לי.

חֲתִי, פִּילִיפּ ח'וּרִי — Philip Khuri Hitti — (נר' 1886, שמלאן [לבנון]). היסטוריון ומזרחן ערבי-אמריקני. ח' הוא בן למשפחה ערבית נוצרית. הוא למד באוניברסיטה האמריקנית בבירות ואח"כ באוניברסיטת קולמביה באה"ב, ושם היה תלמידו של ר. גוטהייל (ע"ע). ח' מילא תפקידים אקדמיים שונים באוניברסיטת קולמביה, בירות ופרינסטון; בזו האחרונה שימש ראש המכון למדעי-המזרח. מפעליו העיקריים הם חיבוריו ההיסטוריים, מהם פופולאריים-למחצה, כגון *The Arabs: a Short History* ו-*History of the Arabs*, שהופיעו במהדורות אחדות וגם תורגמו לשפות מזרחיות ומערביות שונות. ח' עסק גם בהוצאת טכסטים מן הספרות הערבית של יה"ב ובתרגומם לאנגלית. כמורכן עסק בענייני-ציבור; ב-1945 העיד לטובת הערבים בפני ועדת-החקירה האנגלית-אמריקנית לענייני א"י, וכן השתתף בפעולות הסברה ותעמולה ערביות נגד ישראל.

J. Krutzeck — R. B. Winder (eds.), *The World of Islam: Stud. in Honour of Ph. K. H.*, 1960.

חֲתִיִּים, השם הכללי שניתן לעמים שישבו באנטוליה ובצפון-סוריה מן האלף ה-3 עד תחילת האלף ה-1 לפסה"נ והקימו שם ממלכות. על צד הדייק יש להבחין בין 3 קבוצות לפחות: (1) הקדמ-חיתים (חיתים), שישבו באנטוליה המרכזית ודיברו בלשון שאינה הודו-אירופית. לשונם ידועה לנו רק משמות אנשים ושמות גאוגרפיים. הפזורים בתעור דות אשוריות מקפדוקיה מתחילת האלף ה-2 ומכתובות מקוריות מועטות. — (2) החיתים (במובן המצומצם), „הח“ של כתב-היתדות“, דוברי לשון הודו-אירופית. שפלו לאיזור במחצית הראשונה של האלף ה-2 והקימו ממלכה אדירה, שתחום שלטונה התפשט במחצית השנייה של האלף ה-2 גם על סוריה ועל צפון-מסופוטמיה. — (3) הנאו-חיתים, „הח“ של כתב-החרטומים“ (ושל המקרא), שישבו בעיקר בחבלים הדרומיים של האיזור, דיברו בלשון הודו-אירופית שונה משל (2) והשתמשו בכתב-ציורים ממוצא אגאי ובכתב-יתדות.

אע"פ שהח" נזכרים הרבה בתעודות אשוריות ומצריות מן האלף ה-2 לפסה"נ, וכן במקרא (ר' להלן), אין ידיעותינו הממשיות בתולדותיהם, בחשיבותם ההיסטורית ובתרבותם המיוחדת אלא פרי המחקר הארכאולוגי החדש. ב-1893 נתגלו לראשונה בבוּגְאֹקוּי (ע"ע) שבאנטוליה המזרחית שרידים של יישוב קדום — חרבות-בניינים, תבליטי-אמנות וכתובות בכתב-יתדות ובלשון שאינה אכדית. בחפירות שיטתיות באותו אתר התחיל ה. וינקלר (ע"ע) ב-1906; הוא והבאים אחריו — שביניהם בלט בשנות ה-30 ק. ביטל — הוכיחו, שבוגאוקוי היתה בירת ממלכת הח" חֲתִיִּישׁ, ולוחות-החרס המרובים שנמצאו באתר זה (כ-20,000 לוחות ושברי-לוחות) שימשו מקור לידיעת הח". לאחר שב. רוזנני (ע"ע) הצליח ב-1915 לפענח את הלשון העיקרית של כתב-

חֲתִיִּישׁ (כנראה — „בית חור“), אלה מצרית בעלת אספקי-טים שונים, שנחשבה כאמו וגם כאשתו של האל חור (ע"ע), ובערים שונות — אף כאשת אלים אחרים. מקום-פולחנה העיקרי היה דְנְדְרָה, אך פולחנה היה מקובל ביותר בין המון-העם בכל רחבי מצרים. עפ"ר תיארו אותה בדמות פרה יוצאת מבין הרים, כשהיא מפלסת את דרכה בסבך הגומא, אך גם בדמות אשה בעלת פני-אדם ואוני-פרה,

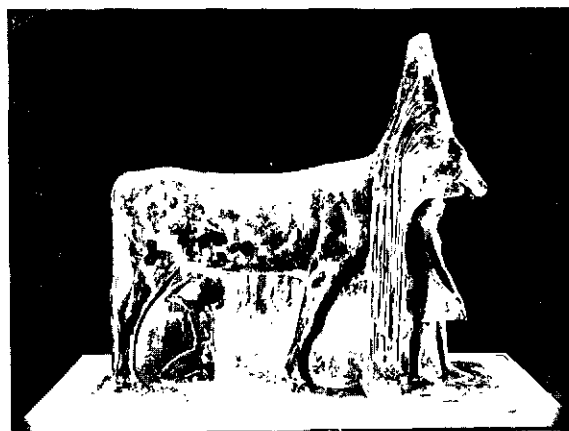

צויר 1 פסל של ח'הפרה (סחפירות דיר אל-בחרו): ראשה חוסף על הפיר תחותיס III, כשבנו יורשהעצר (לאחר-כך) אמנתפס III יונק מעטינה

ובין קרניה אחוז גלגל-החמה. ח' היתה נערצה גם כגבל ש-סוריה, בסני (ששם קראו לה „בעלת“) ובפונט (סומאלי). בצויר מרבים לתאר את ח' כמיניקה תינוקות (מלכים — כגון חאתשפסות, אמנתפס II) וכעוזרת לאשה על אבניים. כמורכן נחשבת היא לפטרונית השירה והמחול, ומכאן סמלה — ה„מנענע“ (שששת במצר/, ומכאן σεῖστρον „ביו“), המחקה את רישרוש הגומא.



צויר 2. אישה כירעת ללדת, כשתי אלות (או נשים מהופוטת?) בדמות ח' תומכות בה

בימי הממלכה הקדומה היו שופטים ושרים רגילים לשאת על צווארם סמל הנקרא „חקבת“, עשוי בצורת ראש-ח'. באחד התגים היו מציגים את ח' — לפחות בתקופה היוונית — כשהיא באה לבקר את בעלה חור וחוזרת ממנו לאחר 13 ימי-הילולים.

קראו ללשונם נֶשֶׁל; על תחומי היאחזותם ואירגונם המדיני באותה תקופה לא ידוע לנו מאומה. סוחרים אשורים באותה תקופה עסקו ביצוא ברזל, כסף וזהב מאנאטוליה וביבוא של אריגים — וכנראה גם של בדיל — לשם. מסתבר, שהמסחר עם מסופוטאמיה היה גורם חשוב בהתפתחות הכלכלה והחברה של הח"י. שגיבשו כעבור זמן־מה את ממלכת ח.ת. בתולדותיה מבחינים 2 תקופות: הממלכה העתיקה — בערך 1740—1460 לפסה"נ; האימפריה — בערך 1460—1190 לפסה"נ. לפי המסורת החתית, היה תְּבַרְנֶשׁ או לְבַרְנֶשׁ מייסד הממלכה; הוא חי במאה ה-17, אולם כבר אבותיו במאה ה-18 היו מושליה של ח.ת. בנו לברנש II נקרא גם בשם חִתְשֶׁלֶשׁ I — ע"ש העיר חִתְשֶׁשׁ, שהיתה בימיו לבירת הח". חִתְשֶׁשׁ היתה מעין מצודה טבעית, שחלשה בצפון על עמק פורה, ובקירבתה עברו שתי דרכים בעלות חשיבות בין־לאומית: מתוף הים האגאי למסופוטמיה, ומהים השחור לקיליקיה. בתוף מע־לותריה הכלכליות והצבאיות עלתה חִתְשֶׁשׁ כבר במאה ה-17 לדרגה של עיר־מלוכה באסיה הקטנה, ולאחר מכן — לזו של מטרופולין במזרח התיכון. חִתְשֶׁלֶשׁ ויורשו מְרִשֶׁלֶשׁ I נלחמו בחלב, והאחרון הצליח להכניעה. הוא פשט גם למסופוטמיה, ופעם אף כבש את בבל (סמוך ל־1600 לפסה"נ), אולם לא החזיק בה אלא זמן מועט. אחד המלכים החזקים בימי הממלכה העתיקה היה תִּלְפַנֶּשׁ (בערך 1525—1500 לפסה"נ). שייצב את המלוכה על יסוד חוקה מבוססת על משפט הירושה, ובימיו נקבעו תקנות להנהגות המלך והאצילים.

מאורעות המעבר מן הממלכה העתיקה אל הממלכה



ציור 2. פסלון קרסהיתי (מכרונות) של אֵל (המאה ה-2 לפסה"נ) (הציורים 2-4) — ברשותו האדיבה של מיניסטריון הפירסום והתיירות של ממשלת תורכיה



ציור 1. פסל אריה בשער העיר חִתְשֶׁשׁ (המאה ה-14—13 לפסה"נ)

היתדות שלהם. התעודות שנמצאו בבוגאזקוי והשייכות ברובן לאלף ה-2 כתובות בלשונות שונות: הקדם־חיתית, החיתית, הלובית, הפאלאית (שתי האחרונות אף הן הודו־אירופיות), האפדית והחורית. מהן אנו למדים על תולדות־יהם של הח"י — על דתם, משפטיהם, ספרותם. מעמד ממלכתם בין ממלכות המזרח הקדום. המיבנים שנחשפו שם הם בעיקרם ביצורים ומקדשים, והם ועיטוריהם באים ללמד על הארדיכלות והאמנות של הח".

גם במקומות אחרים באסיה הקטנה — כגון אֶלְצֶה הוויק, אלישר, תונו, אוריו — נחשפו בניינים, כלים, פסלים ותבליטי־סלע, המשמשים עדות לאֶפיה של התרבות החיתית, ובעיקר לאֶמנותה. החפירות שנערכו בשוליה המזרחיים והדרומיים־מזרחיים של ארץ חת ובסוריה הצפונית — בכרכמיש, בשמאל, באֶלְלַח, בתעינאת ובחמת — הוסיפו לידיעותינו על התרבות החמרית של התקופה החיתית והתקופה הנאו־חיתית. בקולטפה, היא כְּנֶשׁ העתיקה, נתגלו „הלותות הקפדוקיים" — תעודות של סוחרים אשורים, שהיו להם מושבות באסיה הקטנה בראשית היאחזותם של הח"י בחלק זה של המזרח הקדום; מהן למדים אנו על תולדות אסיה הקטנה ועל כלכלתה בתחילת האלף ה-2. חשיבות רבה יש גם לכתובת המאוחרת הודו־לשונית, חיתית־פניקית, שנתגלתה ב־1947 בקאיטפה שבקיליקיה.

על הקד־ם ח"י, שישבו באלף ה-3 בגליל הנהר האליס ושלשונם נקראה בפי הח"י שבאו אחריהם בשם חִתְלִי, אין לנו אלא ידיעות מועטות בלבד. פלישת הח"י ממש חלה, כנראה, בתחילת האלף ה-2; ברשימותיהם וכתובותיהם של סוחרים אשוריים סמוך ל־1900 לפסה"נ, שנשארו־נתנו עם אסיה הקטנה, כבר מופיעים בצד שמות־אנשים שיסודותיהם קדם־חיתיים גם שמות הודו־אירופיים. נושאי שמות אלה

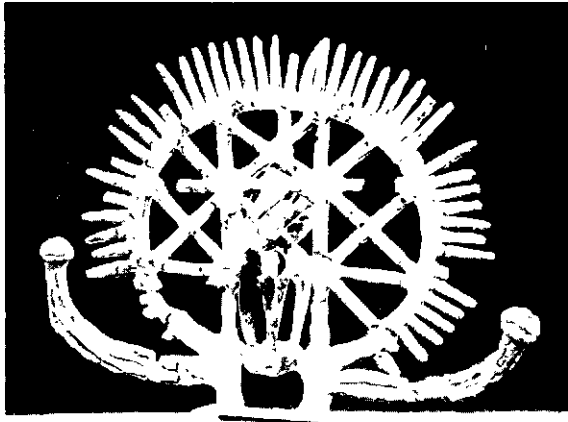

ציור ב. דיסקוסים קדומים ואמצעי הניווט, המאה ה-2 לפסה"ס.

ראית (ברא' י. ב; ישע' סו, יט; יחז' כז, יג, ועוד) — שהיתה, כנראה, מרכז לחרושת המתכת (והשו' תובל קין [ברא' ד, כב]); חמת (ע"ע) שעל הארנת. שהיתה מהמדינות התקיפות בסוריה בעת המסע האשורי לארצות הים התיכון במאה ה-9 לפסה"ס; ועוד. במדינות הנאו-חיתיות הללו חוק היה היסוד הארמי החל מאמצע המאה ה-9, עם התעצמותה של ארם דמשק. לסוף נכבשו כולן בידי אשור בשלהי המאה ה-8; כיבוש כרכמיש בידי סרגון II ב-711 לפסה"ס ניתן לחשבו כסיומה של ההיסטוריה של הח.

המדינה, החברה והתרבות של חת. כבדוב ארצות-הקדם, נחשבה המלוכה בחת למתת אלוה. אל-הסערה מסר את המדינה בידי המלך הראשון תברנש או לברנש (ר' לעיל, עמ' 256), ששמו היה אח"כ לכינוי מלכותי לכל שליטי חת. המלכים, ביחוד בתקופת הממלכה החדשה, נשאו אף את התואר „השמש שלי“, שבכתב-החרטומים החיתיים הוא מסומן בצורת גלגל-המה בעל כנפיים. אולם השליט לא הופר בחייו כאל ממש, אע"פ שיוחסו לו כוחות על-טבעיים; האלהת המלך באה לאחר פטירתו, והביטוי הרגיל בפיהם של הח" למות המלך היה — „הוא היה לאל“. אפיה הדתי של המלוכה התבטא גם במעמדו של המלך ככהן גדול, העורך את טקסי הפולחן, בעיקר בחגים. שלא כבדוב הממלכות המזרחיות האחרות, הופקדה בממלכה החיתית שררת מלכות גם בידי אשת-המלך, שהיתה מלכה לכל דבר.

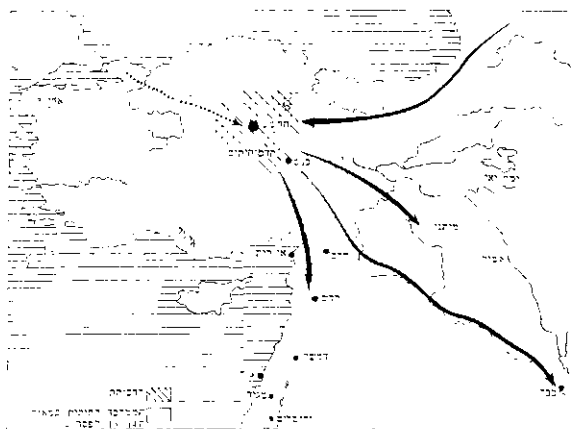

ממלכות החיתים
 1. היתים ולוכים (ספור לוחאש לפסה"ס); 2. פשיטה (ספור ל1360); 3. פשיטה (1111); 4. סכעיכובים (1111); 5. פשיטה „גוייהים“ (ספור 12005)

החדשה אינם ידועים לנו; כנראה נאבקו אז הח" קשות עם עמים ושבטים שונים, שערכו פלישות חוזרות ונשנות לארצם. ש פ ל ל י מ ש. ממלכי תקופת האימפריה ואחד המצביאים הגדולים בדברי ימי המזרח הקדום (בערך 1380—1350 לפסה"ס), העלה את ממלכת חת לשיא גדולתה. הוא לא היה הבכור בבית-המלוכה ותפס את השלטון שלא לפי דיני הירושה, בשעת מפלה לממלכה. עד מהרה השתלט מחדש על אסיה הקטנה, היכה את תשרת מלך מיתני, מדינת החרים (ע"ע) שעמדה אז בעיצומו של שיגשוגה, וכן נלחם בסוריה, הטיל מרותו על אוגריה, חלב וכרכמיש, והגיע עד לקדש (כנז) שעל נהר ארנת. בדרום-מערב החל להתפשט לתחום ממלכת ארוזה, ובמזרח הגיע עד לחיש שבארמניה. מלך מצרים נאלץ להפיר בכיבושיו של שפלימש ולכרות עמו ברית. מרשלש II בן שפלימש מספר על אביו, שאלמנת פרעה תחות-ענח-אמון ביקשה ממנו לשלוח לה אחד מבניה, שישא אותה לאשה וימלוך על מצרים. המלך החיתי מילא את בקשתה, אך הנסיך שירד למצרים נהרג שם.

מרשלש II המשיך במעשי הכיבוש של אביו בדרום-מערבה של אסיה הקטנה. מימיו נשתמרו נוסחות של אמנות, שכרת המלך עם שליטים שנכנעו לממלכת חת. בנו מותלש נלחם נגד רעמסס II בקרב קדש 1285; בקרב זה לא היה, אמנם, משום הכרע בהתחרות בין שתי המעצמות, אולם בסופו של דבר נכללה ממלכת אמר (היא סוריה הצפונית) בתוך תחומי חת. ת'ת'שלש III, מבניו הצעירים של מרשלש II, כרת ברית של ידידות עם רעמסס II ושלה לו את בתו לאשה; השתמרו בידנו שתי נוסחות של ההסכם — במצרית ובאכדית. בנו של מרשלש II, תתח'ליש IV, נלחם במערב אסיה הקטנה, אולם המלכים שמלכו אחריו לא הצליחו לשמור על מעמדה של הממלכה, ומן המימצאים הארכאולוגיים ניכר שחורבן גדול ירד על ישובי הח". דורות הרבה היתה הממלכה החיתית שרויה בהתמודדות עם שכנותיה: מצרים — בדרום, ממלכת מיתני — במזרח, ומן המאה ה-13 ואילך — אשור ההולכת ומתעצמת. נראה שבאותה תקופה היה לח" מגע עם התרבות המיקנית במערבה של אסיה הקטנה, ואולי אף באיי יוון או ביוון עצמה. בתעודות חיתיות נזכרים קשרים בין מלכי חת לבין ארץ אחין — שם הדומה לשמם של האכאים (ע"ע). במאה ה-12 נפלה ממלכת הח" ללא קום, עקב פלישתם של אויבים מהמערב (מאירופה הדרומית ומאיי הים התיכון), שהגיעו לאסיה הקטנה ושהם, כנראה, „גוייהים“ הנזכרים בתעודות מצריות.

במקומה של ממלכת חת קמה במערב ממלכת פריגיה (ע"ע), ובמזרח — ממלכת אררט (ע"ע). בדרום, עד לחמת שבסוריה, נוסדו מדינות קטנות, שהשתמשו בכתב-החרטומים החיתיים ושליטיהן נקראו בשמות חיתיים; אולם האוכלוסיה שבמדינות הללו לא היתה מצאצאיהם של הח" שמרכזו אנאטוליה, ולשונם לא היתה חיתית (ר' לעיל, עמ' 254). נראה, שלאחר מפלת ממלכת חת חדרו שבטים דוברי לובית, או לשון קרובה לה, לשטחים נרחבים של אסיה הקטנה וסוריה, והם שהטביעו חותמם בממלכות הקרויות היום „נאו-חיתיות“; האשורים הוסיפו לקרוא לסוריה בשם חת, גם כשנסדו שם ממלכות ארמיות לאחר המאה ה-10 לפסה"ס. מן הממלכות הנאו-חיתיות היו, בין השאר: קנה (קנא) שבמישור קיליקיה (ר' מל"א, י. כח; דה"ב א, טז); כרכמיש שעל הפרת; תבל באזור קיסרי של היום, היא תובל המק-

ממלכת-חַת ידועה היתה בחקלאותה המשגשגת, בבקרה ובצאנה, ובמיוחד בסוסיה המשובחים. אוצרות המתכת של אסיה הקטנה — נחושת, כסף וברזל — פתחו פתח למטא-לורגיה ולמסחר עם הארצות השכנות. מתכת הכסף שימשה כבר בימי הממלכה העתיקה אמצעי-חליפין בין-לאומי. בתעור דות החיתיות מפורטים כלי-הברזל שהיו בשימוש במחצית השנייה של האלף ה-2: חרבות, לחות-כתיבה, ואף פסלי-אלים; נראה, שכלים אלה שימשו לראשונה כחפצי נוי וקישוט, כמנחות לאלים וכמתנות למלכים. המימצאים האר-כאולוגיים והכתובות בכוגאזקוי מעידים על חרושת-ברזל מפותחת בח'תשש ובמדינתה. שם היו מתקנים סוגים שונים של ברזל ("הברזל הטוב"); ויש רמזים לכך, שמטאלורגיה זו היתה מבוססת על חרושת ביתית של האיכרים בעונות המנוחה בחקלאות, ולא-דווקא על מנופול ממלכתי כמו חרושת-הנחושת במצרים. הרכב הצבאי החיתי, קל-התנועה, נסמך בהרבה על חרושת המתכת האנאטולית. סוסי הרכב טופחו במיוחד, כפי עדותו של חיבור חיתי הדין באימונם של סוסים מסוג זה. הח' נודעו כאנשי-צבא, ושיטות ההגנה על מיבצרים והמצור עליהם היו יסוד חשוב של אמנות-המלחמה בממלכת חת.

ד ת ו ס פ ר ו ת. הדת החיתית משקפת את ההרכב האתני המגוון של האוכלוסייה בממלכת חת. כמה מן האלים היו עוד נערכים אצל הקדם-ח'. אין לדעת בבירור מה הוסיפו ההודו-אירופיים לפאנתאון העתיק של אנאטוליה, בפולחן החיתי נשתקעו גם אלים חוריים, וכן יש בדת החיתית יסודות בבליים, שנבלעו בה בזמן ההתפשטות של הממלכה.

מרבובים היו האלים המקומיים, ולכתחילה היו לכל ישוב אלים משלו; אך כבר בימי הממלכה העתיקה היו אלים מיוחדים שנעבדו במקומות רבים. סגולות שונות של אותו אל נתפסו להם לח' כאלים בפני עצמם, כגון: שמש-הרקיע, שמש-האדמה. ברבות הימים התפשט המושג של משפחות-אלים, כדי להקל על סיווגם של האלים, שמותיהם ותפקידיהם. הלשון "אלף האלים", ששגורה היתה בפי הח', באה להורות על ריבויים מדורי-דורות.

בדרך-כלל נחשבו האלים לישויות דמויות-אדם; רק אל-הסערה נתפס גם בדמות אדם וגם בדמות בעל-חיים. אלים אחרים לא תוארו בדמות חיות, אולם היו מקדישים להם בע"ח מיוחדים. היצורים המעורבים, כמו אנשים-פרים ואנשים-אריות, אין להם שמות בתעודות החיתיות, וכנראה היו אלה דמויות של שדים ורוחות רעות.

האל העליון בח'תשש היה אל-הסערה תַּרְחִינַס, שהוא האל החורי תַּשֵּׁב. הפר היה בן-לווייתו; שני פרים אסורים למרכבתו; בזמנים מאוחרים תואר האל כניצב על פר (וע' הדי: תמ'). אשתו, אל-ת-השמש, נקראה בחיתית בשם וַרְשֵׁמ; בדרך סינקרטיזם דתי זוהתה עם האלה החורית ח'פַּת, אשתו של תַּשֵּׁב, שאינה אל-ת-השמש; לאחר-מכן באה במקומה כַּפַּסַּס, שהיא — אולי — מקבילה לקיפלי הקלאסית, האלה-האם של אסיה הקטנה, גם הרים, נהרות, מעיינות, עננים ורוחות התגלמו לח' באלוהויות.

הח' היו מקריבים קרבנות לאלים, מסבים לסעודות-פולחן, עורכים להם טקסי חגים, ואף מפיסים את דעתם בתפילות. מַרְשֵׁלֵשׁ II אומר בתפילתו, שחטאי אביו פוגעים בו, והוא מבקש סליחה על עוונותיו ועוונות אביו; חטאי האבות מגיעים לבניהם". הספרות הדתית מעלה שיטות

היא היתה מוכתרת בתואר תַּוּנַנ, במקביל לתואר תַּבְרַנַּשׁ שנשא המלך, ואף אלמנת-המלך הוסיפה לשאת תואר זה. למלכות היו חותמות-מלכות משלהן, או שהיו חותמות משר-תפים למלך ולמלכה. המלכה היתה נוטלת חלק יחד עם המלך בניהול הפולחן בחגים, ופעמים היתה מנצחת בעצמה על טקסים דתיים. גם לבני-המלך היה מעמד מיוחד — אם לשררה ואם לכהונה; מהם שימשו כמלכים מקומיים או כמושלי-מחוזות.

בימי הממלכה העתיקה היו זכויות המלך מוגבלות ע"י מעמד האצילים, שהיו מאורגנים במוסד מיוחד — "אספת כל האזרחים" — שהיה רשאי אפילו לדון את המלך. בממלכה החדשה נתחזק בית-המלכות, וכנראה ביטל את אספת האצילים. מסתבר שבימי האימפריה היו למלוכה מסימני המובהקים של שלטון אבסולוטי, והנסיכים והאדו"רים" הנזכרים בתעודות באותה תקופה היו פקידים הממונים מטעם השליט, וביניהם תפסו מקום בראש קרובי המלך.

האצילים נמנו, בראשית ההתיישבות החיתית, על השב-טים ההודו-אירופיים הכובשים, שנאחזו באנאטוליה בפרוס האלף ה-2 לפסה"נ. אף לאחר שירדה חשיבותם המדינית קיימו בידיהם כוח כלכלי כבעלי-אחוזות וכאנשי הרכב בצבא. בין האצילים ובין האיכרים הצמיחים לאדמתם היו, כנראה, מעמדות-ביניים; מוזכרים בעלי-מלאכה, כגון בנאים, אורגים, בורסקים, חרשים, אך הללו היו מצויים גם בין בני-החורין וגם בין האיכרים הצמיחים, ומעמדם אינו מוגדר כהלכה. החוק החיתי מצווה להגן על חייהם ועל שלימות-גופם של העבדים; אולם, בדרך-כלל, יכול היה האדון לנהוג בהם כרצונו. העבדים היו רשאים לקיים בידם רכוש, ואף לשאת נשים ממעמד בני-החורין.

ה ח ו ק ה החיתית משקפת במידת-מה את מעמדה המיוחד של החברה החיתית, שהיתה מעורבת מגזעים שונים: כובשים הודו-אירופיים וילידים בני-הארץ מדורי-דורות. חוקי חת היו מכוונים לשמור על משפט וסדר במדינה, ומכאן הנטיה לבטל או להגביל את מעשי גאולת-הדם והנקמה האישית. נראה, שלא הקפידו בממלכת חת בדין "עין תחת עין", והעדיפו ממנו פיצוי נזקים ותשלומי קנסות בהתאם לשיעור הנזק ולמעמדו של הניזוק. החטאים החמורים ביותר היו מעשי-כשפים או מרי נגד המלך, ועליהם חלו ענשי-מוות. שאר עבירותיו של בן-החורין, כגון הריגה, גניבה וחבלה, היו מתמרקות בקנסות ובפיצויים. חוקי חת מסדירים ענייני קר-קעות, קשרי-משפחה, יחסי-חברה, סדרי-שכר ומחירים. עיקרו של החוק חובר בסוף תקופת הממלכה העתיקה, אולם — מחוסר תעודות — אין לדעת אם הוגשם החוק הלכה למעשה, וכן אין סדרי בתי-הדין וההליכים המשפטיים ידועים לנו. לפי הקטעים שבידנו נראה שהחוק החיתי היה, בדרך-כלל, אכזרי פחות מהחוק המסופוטמי ולא החמיר כמוהו בדיני-נפשות.

ה ח ק ל א ו ת החיתית התבססה על גידול חיטה ושעורה ועל מטעי-פרי. חשיבות מיוחדת נודעה לגפן, והחוק החיתי מגן במפורש על מטעי-הפרם. תרבות הגפן בממלכת-חת זיקה היתה לה למסורת ארוכה באנאטוליה, שאולי בה בית-גידולה הראשון בעולם, ומשם התפשטה למזרח ולמערב (ואולי זכר לדבר במעשה נח, "איש האדמה" שנטע כרם — כנראה באררט הסמוכה לאנאטוליה [ברא' ח, ד; ט, כ]). שם היין בחיתית (wigan) דומה לשמו בעברית וביוונית.

האמנות החתית ינקה הרבה מהשפעות חיצוניות, וקשה להבחין בדיוק בין השגיה של האמנות החתית המקורי לית ובין האלמנטים הזרים — ביחוד החוריים — שהשתקעו בה. יש הבדל רב בין האמנות האפיינית לממלכה החתית עד המאה ה-12 ובין האמנות המאוחרת של המאות ה-12—7 בממלכות הנאו-חתיות. האמנות החתית הקדומה, הבאה על ביטוייה בשיטות בניה, בהידורי ארכיטקטוניקה ובמעשי-פיסול באיזור בוגאזקוי (ח'תשש), צביונה אנאטולי-מקורי; ואילו האמנות המאוחרת של אנאטוליה הדרומית וסוריה מראשית האלף ה-1 ניכרות בה השפעות חוריות, אשוריות ואף ארמיות. בניינים מונומנטאליים של התרבות החתית הם מיבצרי המלכות של ח'תשש ומקדשיה. היו אלה מערכות-חדרים שנבנו מסביב לחצר פנימית ומסביבן בנייני-אחסנה מרווחים. בולטות בעיקר אבני-הריבוד האורתוסטאטיות. ליפוי קירות הבניינים שימשו חיטובי תבליטים (תמ': ע"ע בוגאזקוי; גריפון, עמ' 376). יש הוכחות שאף פסילים לתפ-ארת נודעו בממלכה החתית, אולם מהם לא נשתמר מאומה. הבית החיתי הרגיל היה בנוי לבני-טיט; הקירות שטוחים, מופנים לחוץ, שלא כבארצות-מזרח אחרות. — כלי-החרס החתיים הם ברובם חרצבעיים, והמעודנים שבהם מירוקם דק ונאה. חותמות גליליים נשתמרו מתחילת האלף ה-2



ציור 6 ציורים חתיים (ארכאולוגיה ליד מאאטיה, המאה ה-12 לפסה"נ)

לפסה"נ, ואף מן התקופות הקדם-חתיות (האלף ה-4—3 לפסה"נ). האחרונים עיטוריהם הם בצורת דגמים גאומטריים, והראשונים מחוטבות בהם תמונות של בע"ח, אנשים ואלים. אמנות החותמות הגיעה לשיאה במאה ה-15, ולאחר מכן חלה ירידה בטיב המלאכה. הפולחן הוא המוטיוו העיקרי באמנות החתית, והוא מתגלם בתיאורים של תהלוכות-אלים ושל ניסוך נסכים ע"י דמויות-כלאיים ובני-אדם. גם באמנות לא הגיעה-הח" לרמה של מסופוטמיה ומצרים. השגיהם של הח" בציוויליזאציה של המזרח הקדום עיקרם בתחומי החקלאות, המלאכה, הצבא, האירגון המדיני, המשפט ויחסי-החברה.

ה. ג. גיטרביק, חת (אנצ' מקראית, ג'), 1958; A. Goetze, *Das Hittite Reich*, 1928; id., *Kleinasien* (Kultugesch. d. alten Orients, 3, 1), 1933; I. I. Gelb, *Hittite Hieroglyphs*, I-III, 1931-1942; F. Schachermeyer, *Hethiter u. Achaer*, 1935; G. Furlani, *La religione degli Hittiti*, 1936; id., *The Basic Aspect of Hittite Religion* (Harvard Theol. Rev., XXXI), 1938; E. Cavaignac, *Le problème hittite*, 1936; id., *Les Hittites*, 1950; K. Büttel, *Die Künste v. Boğazkoy*, 1937; id., *Grundzüge d. Vor- u. Frühgeschichte Kleinasien*, 1950; S. Przeworska, *Metallindustrie Anatoliens*, 1939; G. Contenau, *La civilisation des*



ציור 4 אישיצנא חיתי (תבליט מכרכמיש, המאה ה-12 לפסה"נ)

של פעולות מגיות: כיצד לשפך את כעסם של האלים המביאים מחלות, או להיזהר מטומאה ומנגעים — דרך טיהור סמלי, או דרך גירושם של בע"ח או אפילו אנשים נושאי טומאה לארץ-גזירה (השו' השעיר לעזאזל); וכן ניתנות עצות להגדת עתידות, ע"פ רישומי צורותיו של הכבד וע"פ אותות-השמים, ונמסרים השבעות וסודות רפואיים.

במיתולוגיה ובשירי-עלילה של הח" מופיעים מוטיביוס מאגדות אנאטוליות, כגון המאבק בין אלי-הסערה לבין הדרקון והאגדה על האל ה-חוזר ונעלם". אך ברובם של הכתבים הדתיים ניכרת השפעה חורית, ופעמים שאינם אלא תרגום מהלשון החורית, כגון הסיפורים על מלחמות האלים ועל עלילות גיבורים. גם השפעות בבליות ושרידים כנעניים מצויים בספרות הח".

הכתבים החתיים עיקר ענינם דברי טקס, הגדת עתידות, תפילות. בדרך-כלל לא הגיעה הספרות החתית ברמתה האמנותית לרמתן של יצירות הספרות במסופוטמיה. במצ-רים ובישראל, אולם הח" הצליחו יותר בניסוח החוקים ובכתבים ההיסטוריים. תקנותיו של המלך תלפנש מהממלכה העתיקה וספרי-הזכרונות של מלכי-חח מתקופת הממלכה החדשה — לשונם בהירה, מדויקת וחיה, והם תופסים מקום נכבד בספרות ההיסטוריוגרפית של המזרח הקדום.



ציור 5 תהלוכה חתית דתית (כרכמיש, המאה ה-12 לפסה"נ)

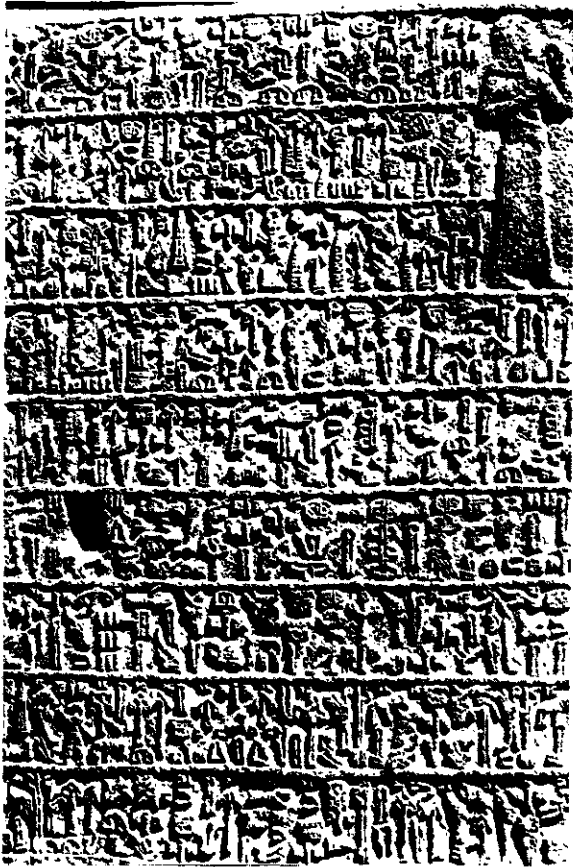

ציור ד כתביהחרטומים החיתים: כתובתהחבליים של המלך ארוש, מן הממלכה הנאו-חיתיתית בברכמיש (המאה ה-12 לפסה"נ)

Hittites et des Hittites du Minani, 1948, H. G. Guterbock, *Hittite Religion* (V. Ferrn [ed.], *Ancient Religions*), 1950; E. Neufeld, *The Hittite Laws*, 1951; R. Gurney, *The Hittites*, 1952; R. Naumann, *Die Architektur Kleinasiens*, 1955; F. A. Speiser, *Hittians and Hittites* (WUJP, 1), 1964.

א. ג. ג. — ש.מ. א.

הלשון החיתית היא לשון הודו-אירופית (ע"ע) מן הענף האנאטולי. מקבוצת centum; בפי הח" עצמם היא נקראת נשל. בלשון זו נכתבו בכתב-היתדות תעודות מדיניות ודתיות, כרוניקות, חוזים, אספי-חוקים וכיו"ב. אע"פ שהיתה מדוברת, כנראה, באיזור מצומצם בלבד שבסביבות בוגאוקוי, היתה השפה הרשמית של הממלכה החיתית כולה. בערך מ1600 עד 1200 לפסה"נ. חלק מן התעודות הללו נוסחו כבר במאה ה-19 לפסה"נ, ומכאן שה-חיתית היא הקדומה שבלשונות ההודו-אירופיות הידועות לנו. מלבד התעודות המרובות שבארכיוני ח'תושש נמצאו תעודות בחיתית גם בתל עמארנה, וכן באתרים בקיליקיה ובסוריה. היום ידועים המערכת הדקדוקית של החיתית ורובו של אוצר-מליה. אולם עדיין קיימים ספקות לגבי אחוז ניכר של יסודותיה המילוניים.

הכתב. לעומת השיטה האפדית של כתב-היתדות ניפר באוצר הסימנים בחיתית פישוט רב: בדרך-כלל יש לסימן נתון ערך הגאי בלבד או ערך לוגוגראפי (של ציון מושג) בלבד. כל סימן פונטי מציין ערך הגאי אחד בלבד, ולהפך — בדרך-כלל, מסומן כל ערך הגאי בסימן אחד בלבד. כסימנים לוגוגראפיים משמשות לא רק מלים שומריות (כמו בכתב-היתדות האכדי), אלא אף מלים אפדיות; למשל: צירוף הסימנים האכדיים A.BU משמש סימן למלת "אב" (בחיתית attas).

אוצר המלים. הטכסטים בחיתית מכילים מספר רב של מלים שאולות מלשונות שונות, ביניהן ניבים אנאטוליים (לובית, פאלאית), מחיתית-קדומה (ח'תית), מחורית, ואף מניבים שמיים. כמרכן מופיעות, בעיקר בתעודות פולחניות, מלים שזהותן לא הובררה ושמוסומנות בסימן מיוחד, הבא כנראה, לציון את זרותן. המלים שמהותן ההודו-אירופית נעלה מכל ספק הן בעיקר מלים "דקדוקיות" (כגון כינוי הזיקה והשאלה k'is "מי ש-" [לאט' quis]; כל כינויי-הגוף, כגון uk "אני", [גות' ik, גרמ' ich], amuk "אותי" [גות' mik, גרמ' mich], [גות' tuk, אותך] [גרמ' dich], וחלק גדול של המלים הבסיסיות הבלתי-טכניות (כגון attas "אבא" [גות' atta "אב"]; entsi "הוא הורג" [סנסקרט hanti]; petan "מקום" [יוו' πέδον, קרקע]; וע"ע הודו-אירופיות, לשונות, עמ' 571/2).

יחס החיתית לשאר הלשונות הודו-אירופיות. ההתאמה בין הגי החיתית ואתם של שאר הלשונות ההודו-אירופיות מצטיינת בסדירות רבה. במערכת העיצורים חשוב הניגוד בין ה"רפים" (p, t, k, k') וה"חזקים" (pp, tt, kk, kk') קיומה של פונמה "לועית" אוטונומית (h) בחיתית בניגוד לשאר כל הלשונות ההודו-אירופיות — יש בו כדי לבסס סופית את תורת-ההגה המשווה של אותן הלשונות, שהפרת ההגה ה"לועית" תופסת בה מקום נכבד (ר' ש.מ. עמ' 577/8, הערות [7]—[8]).

שלא כדין נקראת בשם חיתית אף לשון התעודות שהן מאוחרות מן התעודות החיתיות הקלאסיות והן כתובות

ב"כתב-החרטומים החיתיים". הללו עדיין לא פוענחו פיענוח מלא; לשונן היא הודו-אירופית, כנראה מקבוצת satem, שונה מן החיתית, וכנראה אף משאר הלשונות האנאטוליות הידועות, והיא היתה מדוברת עד המאה ה-8 לפסה"נ.

ה. ג. גיטרבוק, ח' (האנצ' המקראית, ג, 321-325), 1958; J. Friedrich, *Hethitisches Elementarbuch*, I, 1940, II, 1946; id., *Hethitisches Wörterbuch*, 1952, I, *Ergänzungsheft*, 1957, F. Sommer, *Hethiter u. Hethitisch*, 1947; H. Pedersen, *Hittitisch u. d. anderen indoeurop. Sprachen*, 1948; id., *Lykisch u. Hittitisch*, 1949; F. H. Sturtevant—F. A. Hahn, *A Comparative Grammar of the Hittite Language*, I, 1951; R. Werner, *Zur Stellung des Hieroglyphen-Hethitischen innerhalb der indogerm. Sprachen* (Asiat. Stud. VIII), 1954; J. Knobloch, *Hethitische Etymologien* (Vorderasiat. Stud., Festsch. f. V. Christan, 66-68), 1956; C. W. Ceram, *The Secret of the Hittites*, 71-115, 1956.

ה.ר.

החיתיים במקרא. ממלכת חת לא הגיעה מעולם עד לגבולות א"י. אולם המקרא מזכיר בכל מקום את "החתי" בין העמים שהיו בארץ לפני הכיבוש הישראלי. הח" נזכרים כתושבי חברון בימי אברהם ונמנים על "עם הארץ", כלר': על בעלי העיר ועל משפחתיה המיוחסות (ברא' כג); ויש סברה, שעצם המ"מ בדבר קניית מערת-המכפלה שבקצה השדה מתפרש לפי החוק החיתי, המחייב במס את הקונה חלקת-שדה שלמה ולא קצתה, ואף הפירוט של "השדה והמערה אשר בו וכל העץ אשר בשדה אשר בכל גבלו סביבו" יש לו הקבלות בתעודות חיתיות. עשו לוקח לו מבנות חת לנשים, והן מכונות בפירוש "בנות כנען" (שם כו, לד; כז, מו; לו, א—ב). אין ספק, שבס' בראשית השתמר זכר

בשבט ההסים (Hessi בהסן [ע"ע]), הידוע מתקופת פלישות-הברברים הגדולות.

J. K. Zeuss, *Die Deutschen u. d. Nachbarstämme*, 95 ff., 1857; M. Ihm, *Ch.* (P-W, RE, III, 2, 2199-2201), 1899; L. Schmidt, *Allgemeine Gesch. d. germ. Völker bis zur Mitte d. 6. Jahrh.* (Below-Meenecke, Handb. d. mittelalterl. u. neueren Gesch., Abt. II, 162 ff.), 1909; H. Hofmeister, *Die Chatten* (Germ. Denkmaler d. Frühzeit, I), 1930.

חַתְנָה, הטקס המציין את הכניסה בברית-הנישואין. למעשה כוללת הח' טקסים ומנהגים רבים ושונים. כל חברה מייחסת חשיבות מכרעת למעבר מחיי הרווקות לחיי הנישואין, כלו': למעשה של ייסוד משפחה חדשה וקבלת עול החובות התברתיות הנובעות משינוי המעמד. גם חברות המתירות מגע מיני לפני הכלולות מבדילות בין היחסים התפשיים, שהם נסבלים בלבד, לבין הנישואין המופרים כלגיטימיים; שכן הנישואין מכוונים להיות יחס בריקיימא, שזוכה להסכמת החברה ושמטרתו היא גידול בנים שיהיו בעלי מעמד מוגדר בחברה. לציון ראשית הנישואין פיתחה כל חברה מנהגים וטקסים המסמלים את חשיבות המאורע ויחד עם זה מבטיחים את הצלחתו — אם ע"י פעולות קגיות או ע"י שימת הזוג תחת חסות האלוהות. המנהגים הללו רב-גוניים ביותר, בהתאם למיבנה החברה, לאורח-חיה ולאמונות הרווחות בה; ובכל חברה חלים במרוצת הזמן שינויים במנהגים, לרגל התמורות בתרבותה הקמריה. אולם ניתן להבחין ביסודות עיקריים, החוזרים אצל רוב העמים מן הזמן הקדום עד לימינו

אפשר לחלק את טקסי הח' 4 סוגים לפי תפקידהם. שהם: (א) מתן פומבי למאורע (דבר שיש בו גם מעין הכרזה על הסכמת החברה); (ב) חיזוק קשר הנישואין; (ג) המתקת קשיי המעבר והרחקת מכשולים וסכנות; (ד) הבטחת מטרת הנישואין, שהיא פרוץ הזוג. אולם חלוקה זו לא תמיד ברורה היא; יש טקסים הממלאים תפקידים שונים בבת אחת.

(א) טקסים למתן פומבי. אצל עמים רבים (ביניהם גם היהודים [ר' להלן]) קודמים לנישואין אירוסין. זמן-האירוסין נע בין ימים לשנים; הם נותנים להורים שהות להשלים את ההכנות הכספיות לח' ולבני-הזוג — הודמנות להפיר זה את זה מקרוב; יחד עם זה הם משמשים גם מתן פירסום מוקדם והכנת דעת-הקהל. החברה מעוניינת בקיום הנישואין ובהצלחתם, ומשום כך היא תובעת לעצמה את הזכות להיות מיוצגת באופן פעיל בטקסי הח'. בחברות פרימיטיביות מנצח על הטקס המלך או ראש-השבט עצמו, והח' נערכת בנוכחות השבט כולו. בחברות מפותחות יותר מיוצגת החברה ע"י פקיד מוסמך (למשל הממונה על נישואין



ציור 1. חתונה בטקסיון

להתנייבות חיתית בהרי הברון, או לפשיטות ח' לארץ כנען, שלא בא זכרן ברשומות החיתיות.

מסתבר, שהמתיישבים הח' נמנו במרוצת הזמנים על עמי כנען, אם כי לא נבלעו בהם כליל. בתקופה מאוחרת עדיין מזכיר יחזקאל בדבריו על „מלד'תיה" של ירושלים את „אביד האמרי ואמך חתית" (יחז' טז, ג, מה); „הח" נתפסים כאן כקבוצה אתנית מיוחדת על-יד האמורי, והם משוייכים יחד ל„ארץ הכנעני", בדומה לשיוכן של החיתיות ל„בנות כנען" בימי יצחק. מכאן, שמו האלף ה2 לפסה"נ ואילך נחשבו הח' לחלק אינטגרלי של האוכלוסייה הכנענית. רמז לקדמותם בארץ כנען הוא הזכרתם בין עממי כנען בברית בין הבתרים (ברא' טז, כ); וכבר בפרשת תולדות בני נח נאמר, שכנען ילד את צידון ואת חת. את היבוסים ואת האמורי וכו' (שם י, טו וגו'). מסתבר שהכוונה למשפחות חיתיות שנאחזו בארץ בחבלי ההר על-יד האמורי והיבוסים; הם נמנו על הכנעני ונכללו בתוך גבולותיו (שם שם, יח). גם בזמן כיבוש הארץ עדיין ישבו ח' בהר (במד' יג, כט).

קרוב לוודאי, שזכר לממלכת הח' עצמה שמעבר לתחומי כנען השתקע בפירוט גבולותיה של הארץ בס' יהושע (א, ד), וכן בידיעה על האיש שעקר מבית-אל והלך ל„ארץ הח'" (שופ' א, כו). שאר הידיעות שבמקרא, שעניינן ח', מוספות על הממלכות הנא-חיתיות שקמו על ח' רבותיה של ממלכת חת. אין לדעת, אם מוצאו של אוריה החתי (שמו"ב יא; שם כג, לט) היה מהמתיישבים הקדומים שביור-שלים או מההגרים החדשים מהממלכות הצפוניות, ושמה לא היה שם זה אלא כינוי, במחיצתו של דוד היה עוד אדם המכונה „חתי" (שמו"א כו, ו).

למלכי ישראל היתה זיקה מדינית וכלכלית לממלכות הנא-חיתיות. תועי מלך חמת, שליט ממלכה נא-חיתית, היה בן-ברית לדוד במלחמותיו בארם (שמו"ב ח, ט-י). בין הנשים הנכריות שלקח שלמה היו גם נשים חיתיות (מל"א יא, א), ו„מלכי החתים" נזכרים ליד מלכי ארם בפרשת קשרי המסחר של אותו המלך (שם י, כט). על קשרים בין ישראל ובין הממלכות הנא-חיתיות מרמות השמועה שפשטה במחנה הארמים בזמן מלחמתם בישראל: „הנה שכר עלינו מלך ישראל את מלכי החתים ואת מלכי מצרים לבוא עלינו" (מל"ב ו, ו).

ש. ייבין, ראשיתו של בית דוד (ציון, ט'), תש"ד; ב. מור [מייזלר], סופר המלך דוד ובעיות הפקידות הגבוהה (ידיעות החברה העברית לחקירת א"י ועתיקותיה, י"ג), תש"ז; הנ"ל, כנען, חת ומיקני, מפגש שלוש תרבויות (מולד, כ"ב), תשכ"ה; F. M. Th. Boehl, *Kanaaner u. Hebräer*, 12-31, 44-5, 1911.

שמ. א.

חַתִּים או חַטְתִּים (Chatthi, Chatti), שבט גרמני ששכן בשטחי היערות שבין הרינוס והזר, נודע בגבורתו ובמשמעת הצבאית שלו (Tac., Germ., 30-1), 10/9 לפסה"נ פלש לשטחם דרוסוס (ע"ע, עמ' 123). ב9 לסה"נ השתתפו הח' במרד שבטי גרמניה, אך השפעתם לא גברה אלא אחרי 16 לסה"נ, עם ירידת כוחם של יריביהם החרוסקים (ע"ע), ומאז לא פסקו ממלחמה נגד רומא; מרכוס מאטיוס (Mattium) הועלה באש ע"י גרמניקוס ב16 לסה"נ. מסעות נערכו נגדם גם בימי קלאודיוס ודומיטיאנוס, ופלישותיהם לתוך גבולות הקיסרות נהדפו מימי מרקוס אורליוס ועד קרקלה (במאה ה2 ובתחילת המאה ה3 לסה"נ). לאחר-מכן נעלמו הח' מעל בימת ההיסטוריה, ואולי נתגלגלו שרידיהם



ציור 2. חתונה ביאפאן

שומשמן או אוכלים דבש מצנצנת אחת. ברומא העתיקה היתה confarreatio (הטעימה המשותפת מעוגת-כוסמת [far]) הצורה המקודשת ביותר של טקס הח'. האכילה מעוגת הח' היא גם היום מנהג חשוב, ויש גם מאכלים מיוחדים אחרים שבני-הזוג מצווים לאכול ביחד בטקס הח'; מקצתם מכוונים להבטיח חיי-נישואין מתוקים (חלב, דבש וכד'), ומקצתם — את פרוין הזוג. גם השתיה ביחד היא מנהג נפוץ ביותר ובעל כוח מְגִי אדיר: שתית יין מגביע אחד נהוגה בטקס הח' אצל היהודים, בכנסיה הנוצרית האורתודוקסית, וכן גם בהודו, בסין ועוד; לפעמים שותים בני-הזוג מכוסות שונות ומחליפים אותן ביניהם (סין); לעתים דורש המנהג מספר מסויים של לגימות והחלפת כוסות (9 פעמים ביאפאן). אצל שבטים פרימיטיוויים מסויימים בא — במקום יין או משקה אחר — הדם: שורטים את בני-הזוג, וכל אחד מוצץ כמה טיפות מדם רעהו. פה ושם משתמשים בדם-בהמה בטקס הח', ולא תמיד לשתיה; בבורמה ובהודו מתווים תו בדם על פניהם או על גופם של בני-הזוג. השימוש בדם ממלא גם תפקידים אחרים, שכן גדול כוחו לטהר מחטא או מטומאה ולהרחיק מזיקים, ואף למשוך רוחות שנוכחותן רצויה.

(ג) טקסים להמתקת המעבר ולהרחקת מכה שוליים וספנות. כל מעבר ממצב למצב מהווה משבר. מלבד הספנות הנפשיות הכרוכות בהתאמה ההדדית של בני הזוג מבחינה מינית, אורבות להם — לפי אמונה שהיא כמעט אוניוורסאלית (אף כי לפעמים תתי-הכרתית) — סכנות מן החוץ, מכוחות דמוניים שאינם רוצים באשרו של האדם, ואף משור גאים בשרי-דם המסוגלים להטיל עיני-רעה. הדאגה הראשית היא להבטחת הצלחתה של הביאה הראשונה (הנקראת

אורחיים או כהן-הדת), ודרושה נוכחותם של עדים. עמים שונים בזמן הקדום, ושבטים פרימיטיוויים אף בימינו, אינם מסתפקים בנוכחות העדים בטקס-הח' גופו, אלא דורשים מהם שיחזו אף בפעילה הראשונה הנחשבת כחלק מטקס הח'; שכן חברות רבות, האוסרות מגע מיני לפני הכלולות, רואות חשיבות בהוכחה הפומבית שהכלה היתה בתולה. כמעט תמיד ובכל מקום מלווה הח' טקסים דתיים, קרבנות לאבות-השבט או לאלים, וברכתו של כהן-דת. בארצות שבהן חופפת הקהילה הדתית את החברה החילונית, לובשים טקסי הח' אופי דתי מובהק. אבל גם במקום שיש הפרדה בין דת וחברה חילונית נזקקים הבריות עפ"ר גם לטקס דתי, הנערך בבית-תפילה או במקום ציבורי אחר במעמד קהל, ואחד מתפקידי הטקס הוא לשוות בחגיגותו פירסום נוסף למאורע. דרך הפירסום המקובלת ביותר אצל כל העמים ובכל הזמנים היא עריכת סעודת הח' שנמשכת לפעמים ימים רבים ושאליה מזמינים מספר גדול ככל האפשר של אורחים. מאחר שאצל רוב העמים נחשבת אכילה-בצוותא ככריתת ברית-ידידות, משמשת סעודת-הח' הזדמנות לכריתת ברית כזו בין משפחות בני-הזוג. בסעודת זו אוכלים בני-הזוג לראשונה ביחד, ואף בכך יש משום מתן פומבי אולם יחד עם זה שייכת אכילתם ביחד לסוג הבא של טקסים.

(ב) טקסים לחיזוק קשר הנישואין. הכניסה בברית הנישואין גוררת מן ההכרח התרתם של קשרים קודמים. טקסי הח' מבליטים ביחוד את המשבר הקשור בפרידת הכלה מבית הוריה. בדרך-כלל בא החתן לקחת את הכלה מבית אביה. יש שקרובי הכלה מתנגדים ליציאתה, ולפעמים מגלה אף הכלה עצמה התנגדות סמלית, זכר לתקיפה שבה היה החתן חוטף את הכלה. קיימים מנהגים, שמטרתם להדגיש שאין לכלה דרך חזרה: במארוקו, למשל, רוגמים את הכלה באבנים בדרפה מבית אביה לבית החתן, ואסור לה להביט מאחריה; ביוון הקדומה (בבואיזטיה) היו שורפים את צירי הכרכרה שהביאה את הכלה לבית החתן. לציון שינוי מצבה לובשת הכלה לפעמים בגדים שלא לבשה בבית הוריה, בדרך-כלל בגדים חדשים שטרם כובסו. גם בברכות-הנישואין של כוהני-הדת מודגשת לפעמים ההחלטיות והסופיות שבמאורע. — בעצם מתכוונים כל טקסי הח' להחזיר ללבם של בני-הזוג את תודעת הקשר האמיץ שבנישואין, ויחד עם זה לעשות למען חיווקו ע"י פעולה מְגִית או ע"י בקשת עזרה מן השמים. אחד הטקסים הנפוצים ביותר הוא תקיעת הכף בין בני-הזוג, או לפחות שילוב האצבעות; במליצה הודית נקרא הבעל „האוחז ביד". יש שקושרים בשעת טקס הח' את ידיהם הימניות של בני-הזוג בסרט או במטפחת; בכנסיה הנוצרית כורך הכומר את ידיהם בקצה ה„סטולה"; בבורמה ובמקומות שונים בהודו קושרים את בני-הזוג עצמם בסרטים או עוטפים אותם ביחד באריג; בסין היו קושרים את מחלפותיהם של החתן והכלה. גם טבעת-הנישואין היא סמל נפוץ בכל הזמנים ואצל כל העמים לקשירת קשר אמיץ בין בני-הזוג; אצל רוב העמים מחליפים בני-הזוג טבעות ביניהם. עמים טוטוניים היו נוהגים להצות מטבע ולהלק את שני החצאים בין בני-הזוג. גם החלפת מתנות, במיוחד תכשיטים, בגדים וממחטות, משמשת לחיזוק הקשר. אמצעי מעולה למטרה זו הוא האכילה ביחד (ר' לעיל). ביוון העתיקה היו בני-הזוג טועמים מעוגת-



ציון ב: תהלוכת-התנהגה בצ'כוסלובאקיה

גם מלווה משמר מזויין (אל מנהג קדום כזה בישראל נרמז בש"ש ג, ז—יא). — בבית שבו נערכת ח' סוגרים את כל הדלתות והחלונות, כדי למנוע את כניסת המוזיקים (רוסיה), או מקטירים בו לבונה כדי לגרש אותם (והש' שה"ש שם, ו). אמצעים אחרים, המכוונים לאותה המטרה, הם קישוטו של החדר בצמחים ריחניים (כגון הפיגם), וריבוי הנרות והלפידים המפורים את החשיכה. בגרמניה נהגו בני-הזוג לעבור מעל לאש. — הספנות אורבות מצדדים שונים; לכן מקפידים להגן על הזוג מן המוזיקים הבאים מלמעלה וגם מאלה הבאים מלמטה. מעל לזוג פורשים בח' חופה (היא נהוגה גם אצל עמים רבים אחרים מלבד היהודים; השו' את ה-care-cloth אצל האנגלים, ועוד). כמרכן מונעים מגע ישיר בין רגלי בני-הזוג לבין האדמה (דריכה על שטיחים או עורות-בהמות, נשיאה באפריונים [והשו' שה"ש שם, ט—י] או בכרכרות). אסור לכלה לדרוך על סף ביתו של החתן, מאחר שהסף הוא מקום מסופן ביותר מבחינה דמונולוגית (וע"ע דלת, עמ' 691; דמונולוגיה, עמ' 757). — אפשר להערים על המוזיקים ע"י החלפת הבגדים בין בני-הזוג, כפי שהיה נהוג במקומות רבים; דרך אחרת היא למנוע מן החתן לבוא על הכלה בלילה הכלולות — מנהג שהוא נפוץ מאד אצל עמים רבים, אף באירופה (גרמניה, שוויץ). — דבר חשוב ביותר הוא לבחור לח' יום ושעה טובים ומצלחים. הנהוג היהודי לקבוע ימים מסויימים לח' (ר' להלן) — אף הוא מקורו, כנראה, במנהג להבדיל בין ימים טובים ורעים. גם ברומא היו ימים של מזל (dies fasti) וימים הר-יאסון (dies nefasti), וכן עונות שבהן היו נמנעים מלערוך ח', ואמונות כאלה נפוצות כמעט בכל מקום.

(ד) טקסים להבטחת פרייון הזוג. מאכלים מיוחדים (ביצים, דגים, עוף וכד'), שמגשישים לבני-הזוג

בתלמוד „בעילת מצווה“), מאחר שהשדים, המתנגדים לנישואין מסיבות שונות, עשויים לפגוע בכוח-גברא של החתן ואף לשלוח יד בחייו (השו' אשמדאי שהרג את שבעת חתניה של שרה [ס' טוביה]). משום כך יש צורך בפעולה מגיית נמרצת, כדי לגרש את השדים או לסכל את מנימותיהם. פעולות-שבירה נחשבות כיעילות למטרה זו, והן גם מסמלות את הסרת מכשול התחלים בביאה הראשונה ומקילות עליה ע"פ עקרונות המגיה האנאלוגית. לכן נוהגים לשבור בטקס הח' ביצים (מארוקו, פרס), או כלי חרס וזכוכית (אצל עמים רבים באירופה ובאסיה; גם אצל היהודים); בארצות גרמניות נהוג לשבור כלים על-יד בית הכלה בערב יום הח' (Polter-abend). לא רק לשבירה עצמה, אלא גם לרעש המלווה אותה נודע תפקיד מגי מרתיע כלפי השדים; כך מסתברות היריות ונגינת מוסיקה רעשנית בח', ואף קריאות ההילולא של הנשים המזרחיות בח" (ובשמחות אחרות). — אצל עמים רבים רווח השימוש בצבע האדום בטקסי הח' (צביעת ידיהם של החתן והכלה, ואף של מוזמנים, בעיטת פופר [חנא] בארצות המזרח, קשירת סרטינייר אדום מעל למיטת הזוג בסין, צעיף אדום ברומא הקדומה, סדינים אדומים ברומא וביוון הקדומות). הצבע האדום, שהוא צבע הדם, ממלא תפקידים דומים לאלו של שבירת כלים. — קשירת קשרים היא פעולה מגיית, עפ"ר מוזיקה, ומשום כך צריך להתיר כל קשר בלבוש הכלה, ולפעמים מוטל התפקיד על החתן עצמו. — גם טקסי הח' הדתיים מתכוונים — במקרים רבים במפורש — להרחקת ההשפעות הדמוניות ע"י טיהור וקידוש המעמד. בני-הזוג משתפים פעולה במאמץ זה ע"י שהם מטהרים עצמם לפני הח' בטבילה (לפעמים במים ממעיין מסויים או תוך שמירה על טקסים מסויימים) ובצום. בארצות רבות, במיוחד בארצות האיטלאם, נושא החתן נשק, והוא

ובמוצאי-שבת לבנות, ומראים לקרואים את הסבלנות. בשבת בבוקר עולה החתן לתורה למפטיר, ויש שקוראים לפניו מתוך ספר-תורה שני את פרשת „ואברהם זקן“ (ברא' כד, א-ט). בטריפולי נוהג מנהג זה בשבת שלאחר הח', ביום החופה הולך הנוג לבית-הקברות להזמין לח' קרובים שנפטרו. לפני החופה נהגו לערוך „סעודת-עניים“.

הספרדים פותחים את החגיגות ביום ד' שלפני שבוע הח' („אלבוראדו“): שליח החתן מביא מתנות לכלה ומכריז בפני האורחים על יום החופה. למחרת נערכת בבית החתן חגיגה, ובמוצ"ש — בבית הכלה („אלמושאמה“). לאחר-מכן נערכת הצגת בגדי-הכלולות והעברתם לבית החתן. יום או יומיים לפני החופה מוליכים את הכלה בתופים ובמחולות למרחץ. בתימן מוליכים את החתן בערב השבת שלפני החופה בפומבי למרחץ, ונכבדי העדה מלבישים אותו בגדי-כלולות. אור ליום ב' צובעים ידיה ורגליה של הכלה בחנא („חג אל-חנא“), ולמחרת עושים כך לחתן [מנהג זה נפוץ בין עדות-המזרח, וגם בח' המוסלמים]. יום רביעי — סעודת סבלנות בבית הכלה, ואחריו טקס גילוח החתן וסריקת שער הכלה; אור ליום ה' — סעודת האירוסין בבית הכלה. החתן מבקש ביום זה מחילה מאמו ומקבל ממנה מטבע לקידושין. בעדות קאווקאז מובלת הכלה בשירי-עצב למרחץ בערב שבת שלפני שבוע הח' — באי גרבה (ע"ע) נכלאת הכלה בקיטון אפל 40 יום לפני הח' — שבהם מכרזים בשמים על מזלה. לחופה היא באה רכובה על גמל ומלווה בחורים בשמלות-אשה. במארוקו נערכת סעודת-חתינים בכל ז' הימים שלפני הח'. בתורכיה בא החתן ביום א' לבית הכלה ל„טקס-השבועה“ לבוש כישמעאלי ורכוב על סוס, בלוויית חברים-פרשים, ויורה באוויר. בכורדיסטאן נקבע מועד הח' סמוך לאחת משלוש הרגלים ומתחיל בשבת שלפני שבוע החופה בריקודי נשים, הנערכים ליד ביהכ"נ בליווי מנגנים נכרים. במוצאי-שבת נערך נשף-ריקודים בבית החתן, ובו צובעים את החתן והכלה בחנא. בבוא הכלה לבית חתנה לחופה, מורחת אם החתן את רגליה בדבש. יום הח' יום-צום הוא לבני-הזוג — בחינת „יום-דין“. לפי מנהגים מסוימים אומרים לבני-הזוג את הווידוי בתפילת מנחה של אותו יום.

מנהגים הכרוכים בחופה. החופה נערכת עפ"ר בלילה ותחת כיפת-השמים לסימן פריה ורביה „כוכבי השמים לרוב“. במזרח-אירופה מושיבים את הכלה לפני חופתה על כורסה העומדת על גבי משארת הפוכה, למזל-טוב; החתן — שלא ראה את הכלה עדיין ביום זה — מכסה אותה בצעיף ואומר: „אחותנו, את היי לאלפי רבה!“ (ברא' כד, ט). הספרדים שמים על ראש הכלה, לאחר חופתה, לחם עגול, והחתן בוצעו על ראשה. לאחר קריאת הכתובה מעמידים לרגלי הזוג שני דגים חיים ומעוטרים כסף וזהב בקערת-מים — סימן לפריה ורביה, ויש יוצאים לקראתם בתרנגול ותרנגולת — לאותו סימן. יש מעבירים את הזוג על-פני דג גדול, ויש — דרך שלולית-מים, ויש הזובחים כבש לעיני הזוג והם פוסעים עליו.

מנהג עתיק לצאת בריקוד לקראת כלה בנרות, בבדי-הדסים ובשיר: „כלה נאה וחסודה“. בא"י היו שרים „לא כחל ולא שרק ולא פירפוס ויעלת חן“ (כת' י"ז, ע"א). הריקודים המיוחדים באשכנז הם: „ריקודי-של-מצווה“ — שאותו רוקדת הכלה עם נכבדי המקום, באמצעות מטפחת, מטעמי צניעות; ריקודי-„ברוגו“ — שבו מתפייסים קרובים

בסעודת הח', מסמלים את הפוריות וגורמים לה באורח מגי. הדג (ע"ע, עמ' 923) הוא סמל נפוץ של פוריות, ומשום כך נוהגים אצל עמים שונים להאכיל את בני-הזוג דגים ביום הח'; בגרמניה מגישים דג לבני-הזוג למחרת יום-הח', גם לביצים נודע תפקיד רב בנידון זה. במארוקו מושיבים את הכלה על כלי שמכיל ביצים ומי-גשמים (גם הם סמל מובהק לפוריות), והחתן אוכל ביצים במשך ארבעים יום אחרי יום-הח'. את בני-הזוג מושיבים על עורות של בעלי-חיים הידועים בפוריותם (בהודו על עורות פרים, ברומא העתיקה על עורות כבשים). רגימת הזוג בגרעיני-תבואה או בפרחים משמשת לאותה מטרה.

מצד שני נוהג בקרב כמה עמים פרימיטיוויים איסור הח' בימי הקציר — גזירה שמה ישבש הדבר את פוריותה של האדמה. לא מן הנמנע, שבכך היה קשור מעיקרו גם איסור הח' בימי ספירת העמר (ע"ע).

במרכז טקסי הח' עומד, כמובן, הזוג החדש. בדרך-כלל נוהגים בהם כבוד רב, לפעמים אף כבוד-מלכים (בפי ערביי א"י קרויה שמלת הכלה „בגד מלכות“). בכנסיה הנוצרית האורתודוקסית מעטרים את החתן ואת הכלה בכתרי זהב או כסף; והשו"ש ג, יא [גם המונחים „כלה“, „כלולות“ נגזרים, כנראה, ממלת „כליל“]. בעמים רבים נוהגים שירים, שבהם משבחים בני-הזוג זה את זה. — בדרך-כלל מציינים את טקס-הח' גילויי שמחה נלהבת, והדבר הוליד דפוסי-לשון בשפות שונות. בעברית יש לציין את הביטוי „קול חתן וקול כלה“ כמקביל ל„קול ששון וקול שמחה“ (ירמ' ז, לד; טז, ט; כה, י, לג, יא).

D Th. Loebel, *Hochzeitsbräuche in d. Türkei*, 1897; M. Gaulefrov-Demombynes, *Notes de sociologie maghrébine Les cérémonies du mariage chez les indigènes de l'Algérie*, 1901; J. L. Avelbury, *Marriage, Totemism and Religion*, 1911; A. Nawrath, *De Graecorum Ritibus Nuptialibus*, 1914; E. A. Westermarck, *Marriage Ceremonies in Morocco*, 1914, id., *The History of Human Marriage*, I-III, 1922; E. Krohn, *Die Eheschliessung bei d. Römern*, 1926; A. E. Crawley, *The Mystic Rose, A Study of Primitive Marriage*, 1927; S. Reich, *Etudes sur les villages araméens de l'Intr-Liban*, 80-126, 1937 [עם ביבל' מקיפה]; W. J. Fielding, *Strange Customs of Courtship and Marriage*, 1942; *ERE*, s.v. Marriage, VIII, 423-472, s.v. Family (Marriage), V, 749-750, 1951.

מ. י.

ח' בפולקלור היהודי. זמני-הנישואין היו תלויים מאז ומתמיד בתנאי השעה והמקום; גם הנטיה לתלות ב„סימן טוב“ נטלה חלק בקביעת המנהגים השונים. המנהג הקדום קבע: בתולה — ביום ד', אלמנה וגרושה — ביום ו'; מנהג אחר: אלמנה — ביום ה', ובתולה ביום ו' — להרבות השמחה בשבת (אשכנז של יה"ב ומנהג ירושלים). בעדות רבות נהגו לישא אור ליום ג' — שהוכפל בו „כי טוב“, ויש — במוצאי-שבת; ועכ"פ אין נישואין בשבת, שלא ייראה כקונה קנין בשבת (יר' כתו', א, א'). יש שנמנעו מלשאת במרחשוון — ש„ראשו מר“; כתימן ועדן נמנעו מכך בחדשי הקיץ ונתנו סימן: „הא מכשטא [= מרחשוון, כסליו, שבט, טבת, אדר] הא מצלחא“.

השבוע שלפני הח' באשכנז הוא „שבוע הפיטום“ [במזרח-אירופה — „שבוע הזהב“] לחתן ולכלה, ובו מחנכים את הכלה למצוות חנ"ה [חלה, נידה, הדלקת-הנר]. בשובה מבית-הטבילה עורכים לכבודה „סעודת-מיקווה“, קודם לבנים

במזרח-אירופה גזזו את שער הכלה לאחר החופה — משום „שער באשה ערווה” (ברכ' כד, ע"א), או כדי לכערה בעיני המזיקים (ממשלת רוסיה אסרה דבר זה בקנס ב1852); למחרת הח' מרכיבה הכלה פאה נכרית ומתעטפת בצעיף. בכורדיסטאן נוהג הזוג לשבת כל שבעת ימי-המשתה תחת גנונה שבבית החתן. בשבעת ימי-המשתה נוהגים לערוך בכל יום סעודה ולסיימה בשבע ברכות על הכוס. בדורנו עורכים „ז' ברכות” בשעת משתה הח' ובג' סעודות של השבת הקרובה. באזרביג'אן הפרסית נוהגים רעי החתן, כתום ימי-המשתה, לפרק את הגנונה ולדחוף את החתן החוצה, באמרם: „די! עד עתה היית מלך, עתה עבר זמנך”. בשבת שלאחר הח' נהגו כמה קהילות לקרוא לחתן להפטרה בס' ישעיה, סא, —סב, ב (כלבו ס' כ'; תה"ד א', כ'). גם פיוטים מיוחדים נהגו לאמרם בשבת זו. לאחר השבת השלישית עוברת הכלה בתימן לבית החתן, עם מטלטליה, ונסגרת לחדשים מחשש עין רעה.

בישראל מסתמנים כיום שני נוסחים עיקריים, האשכנזי והספרדי, ובני שאר העדות מסתגלים אליהם. בקבוצות ובקיר-בוצים הופכת הח' לחג מרכזי, ועפ"ר נוהגים לערוך ח' מקובצת של כמה זוגות, בעונת הגשמים, בל"ג בעומר או בט"ו באב. לאחר הטקס מסדרים בקיבוץ חופה מהדגל הלאומי או מיקלע פרחים וירק על גבי ארבעה קלשונות, ולאחר תכנית אמנותית ונאימי חברים נרשם הזוג בספר-הכלולות של המשק ומקבל את גביע הח' — הנושא את שם הזוג — לשמירה ולמסירה לזוג הבא אחריהם. הנישואין בצה"ל, ע"י רב צבאי, נערכים לפי העדה של החתן, והחופה נפרשת לפעמים על גבי רובים.

י. מ. טולידאנו, נר המערב, תרע"א; ע. הילדסהימר, תולדות ברכות אירוסין ונישואין (סיני, י'), תש"ב; מ. העדני, בין עדן ותימן, א, 17-41, תש"ז; א. בראואר, יהודי כורדיסטאן, פרק ז', תש"ח; א. אשמן (עורך), קול שמחה (אנתר' לוגיה), תש"ט; ג. ה. טור-סיני, שושבין (ספר אסף), תשי"ג; י. סטוצ'בסקי, הכליזמרים, ב', תשי"ט; מ. שלם (עורך), כלולות, 1960; י. קאפח, הליכות תימן, פרק ג', תשכ"א; מ. אטיאש, רומנסירו ספרדי, תשכ"א²; ח. אלבק, הנישואין בימים קדומים (תורה שבעל-פה, ג'), תשכ"א; מ. הכהן (עורך), (מחניים [קובץ], פ"ג), תשכ"ג; ח. שירמן, התיאטרון והמוסיקה בשכונות היהודים באיטליה (ציון, כ"ט), תשכ"ד; L. Zunz, *Lateralturgesch. d. synag. Poesie*, 525, 1865; L. Low, *Die Lebensalter in d. jud. Literatur*, 185 ff., 1875; J. Z. Lauterbach, *The Ceremony of Breaking a Glass at Weddings* (HUCA, II), 1925; A. Buchler, *The Induction of the Bride and the Bridegroom into the Hupa in the First and the Second Centuries in Palestine* (Livre d'hommage à la mémoire du Dr. S. Poznański), 1927; M. Molho, *Usos y Costumbres de los Sefaradies de Salómea*, cap. I, 1950.

י. ט. ל.

לכבוד הח', ועוד. הריקודים נעשים לצלילי תזמורת „כלי-זמרים”, ובשמחה כולה לוקח חלק פעיל הבדחן.

נוהגים לשים בראש החתן אפר-מיקלה — זכר לחורבן ירושלים (ע"פ ישע' סא, ג; ב"ב ס', ע"ב). באשכנז היה החתן מתעטף בקיטל לבן — זכר ליוס-המיתה. מנהג צרפת ופרובנס היה „שכל החתנים מתעטפים בציצית בהכנסת החופה” (מנהיג, סי' ק"ח). יש מקדשים על אצבע ימין (או שמאל) הסמוכה לאגודל, ויש — על הקמיצה, שממנה — לפי אמונה טפלה — יוצא וריד ישיר אל הלב. הספרדים מקדשים על האמה, ובקוצין — על זרת ימין. הטבעת (ע"ע) חלקה, ללא אבן או חריטה, ובקוצין היא קשורה בחוט לבן ונתונה בכוס-הברכה עד לנטילתה ע"י החתן. בכגדאד מקדשים בכסף או בזהב או בטבעת שעליה חקוקה אות ה"א. ע"פ מליצת הכתוב: „הא לכם זרע” (ברא' מז, כג). בעדות אשכנז מסובבת הכלה, תחת החופה, את החתן ג' או ז' פעמים בלוויית שושבינות, על שם „נקבה תסובב גבר” (ירמ' לא, כא). בתימן מתווים נכבדים תו באפר-מיקלה על מצח החתן, בהיותו בביתו, תוך קריאה „אם לא אעלה את ירושלים על ראש שמחתי” (תה' קלו, ו). החתן מובא בתשואות לבית הכלה, הלבושה פאר ונעולה בחדר קטן. לאחר קריאת הכתובה וברכת-האירוסין נכנס החתן לחדר ומקדש את כלתו. למחרת נערכת החופה בבית החתן, ומתחילים שבעת ימי-המשתה.

כתריס בפני כישוף — המקשר כוח-גברותו של החתן (תרג' יונתן לדב' כד, ז) — יש הנוהגים להתיר סמוך לחופה קישורים בבגדי הזוג, לתפור בלי קשר, ועוד דברים כיוצא באלו. באפגאניסטן אף דוקרים את הזוג במחט.

החתן שובר ברגליו כוס מתחת לחופה, להפיג את השמחה שהגיעה לשיאה (ברכ' ל', ע"ב—ל"א, ע"א) ולהרחיק רעה המתרגשת לבוא; יש רואים בזה גם זכר לחורבן ועונים: „אם אשכח ירושלים תשכח ימיני”. צורות שונות לשבירה זו, ויש המשברים כלי-חרס אף ב„תנאים”. בטריפולי משליך החתן מעל גג כד-חרס מלא מים, והכלה עוברת דרך החרסים אל ביתו, כשהקהל קורא: „הפח נשבר ואנחנו נמלטנו”. בעדן אין משברים כוס כלל. בשבירה רואים גם סמל ליציאת הכלה מבית-אביה, והשברים נשמרים ע"י הזוג כסגולה לאריכות-ימים. באשכנז נוהג החתן „לדרוש” לפני המסובים ולקבל כתמורה „מתנת-דרשה”. באיזמיר ובטריפולי מלווים האורחים לזוג החדש כסף על-מנת להחזיר — לכשיסתדרו.

לאחר החופה נוהג דין ה„ייחוד”: החתן עם הכלה מסתגרים בחדר וסועדים שם לאחר צום היום. דין זה הוא מעיקר סדר הנישואין ע"פ ההלכה.



ט

האות, כל שונות השמיות מעיקרא—סותם שיני מגורן (נהגה תוך כיווץ שרירי הלוע התחתון), קולי בנסיבות מסוימות ואטום בנסיבות אחרות. זוהי הגייתו עד היום בניבים הערביים של חצי-האי ערב, ובעברית — בפי יהודי תימן ודאגסתאן. בשאר ניבי הערבית והארמית החדשה, וכן במסורות מסוימות של העברית, הפך עיצור זה לאטום, ובמקצתן הוחלף הגירון שבו בוילון (כל' בהרמת גבה של הלשון כלפי החך הרך). בלשונות החבשיות, וכן בפי יהודי גאורגיה שבקאווקאז, הוחלף הגירון בהדיפת זרם האוויר מסדק הגרון. שבו היה עיצור בשלב ההשהיה של העיצור, בפי יהודי אירופה והתחום האיראני (חוץ מדאגס-תאן, ר' לעיל) ובפי יהודי קוצ'ין, וכן בניב הערבי המדובר במאלטה, נבלעה הפונמה ט ב ת. — ט היא האות ה-9 באלף-בית העברי, וערכה המספרי בלשונות השמיות הוא 9. ט מייצגת גם את הצורך ת בבניינים מסויימים של הפועל בהשפעת צ, צ' (המגורנים אף הם): עבר' הצטדק, ארמ' אצטריק, ערב' אצטלא, אצט'רב.

בלשונות ההודו-אירופיות, הצורה השמית של האות ט עדיין ניפרת בבירור בכתב ההודי וביווני. בהודית היא מסמנת סותם שיני בעל חיתוך-לוואי, שמוצאו בסונאנט „לועי“ (ע"ע הדו-אירופיות, לשונות, עמ' 578), כלו' $t^h > t^*$. — אף ביוונית היא מסמנת עיצור, שבו תכונת הקוליות אינה מהותית, כלו' — סותם שיני מנושף (t^h או אף d^h) — בניגוד לט (המציינת סותם שיני אטום) ולδ

(המציינת סותם שיני קולי). מן המאה ה-4 לפסה"נ ואילך התחילה θ במקצת הניבים היווניים עוברת לחוכך שיני אטום (th במלה האנגלית thin), כמקבילה לא ל ט שמית, אלא ל ת רפויה בארמית ובעברית. במלים השמיות שהושאלו ליוונית קדומה מועתקת ת האטומה ב τ, האטומה אף היא (נתר — νῆτρον); ביוונית-ההלניסטית מועתקת ת — העשויה להיות „רפה“ — ב θ (נתן — Νάθων), ובמקורות התלמודיים משמשת ת לייצוג θ, בעוד ש τ מועתקת ב ט (— θέατρον תיאטרון). והוא הנוהג שנשמר עד ימינו בתעתיק מלים אירופיות לכתבים שמיים. — הלשונות האיטאלייות לא הכילו שום פונמה מקבילה ל θ היוונית, ואין למצוא אות כזו באלפבית האיטאלי-לאטיני. גם העמים הסלאווים, שקיבלו את האלפבית היווני הביזאנטי, לא נזקקו לאות זו אלא בשמות ממקור יווני, וכיצעו אותה בקירוב מאבסימאלי : f — Θομα — Θωμας, [fomá] Θομα — Θεοδωρος — Θεόδωρος, [fyódor] אחר-מכן הוחלפה אות Θ ב Φ אף בכתב. א. ג-ל — ח. ה.

טאהרים (بنو طاهر), השושלת הראשונה של שליטים מוסלמים בפרס. אבי השושלת היה טאהר אבן אל-חסיין, שנתמנה ב-810 למפקד עליון של צבא הח'ליף אל-מאמון. לאחר שניצח את אל-אמין, אחיו של אל-מאמון, והמליך את אל-מאמון לח'ליף, נתמנה ב-820 למושל ח'רסאן (ע"ע) — הפרובינציה החשובה ביותר בפרס. אחרי מותו ב-822 משלו תחתיו בזה אחר זה בניו טלחה (822—828) ועבדאללה (828—844) ונכדו טאהר בן עבדאללה (844—862). יורשיו של טאהר, שבירתם היתה נישאפור, היו שליטים יעילים ומצליחים, שעודדו מלומדים וסופרים וסיפחו גם את מדי וקרמאן (דרום-פרס) לתחום שלטונם. אולם למחמד בן טאהר II, שנתמנה ב-862 תחת אביו למושל ח'רסאן, חסרו הכשרונות הדרושים לתפקידו, והוא איבד את השלטון על מדינות פרס בזו אחר זו, כשקמה בדרום-מזרח פרס שושלת

הודית		שמית	
צירוף שונות של כתב-בראחמי מן המאה ה-3 לפסה"נ ואילך	כתב-הספר של הי"ב (דג'אג'רי)	כנענית	דרוס-ערבית
Ⲑ	Ϡ	Ⲑ	Ⲑ
יוונית			
המאה ה-6 לפסה"נ	המאה ה-5 לפסה"נ	המאה ה-12 לפסה"נ	כתב-הרוסס החודש
Ⲑ	Ϡ	Ϡ	Ϡ

צ'ואנג צ'ו (369—286 לפסה"נ), המורה הגדול השני של הט"ם, פיתח את המגמה המיסטית של הגות זו. הוא מייחס לאדם את היכולת להגשים אחדות מלאה עם חוקיות הקוסמוס ע"י סילוק הידיעה, החוקים והמוסר, שהם מלאכותיים וממילא מפרידים; ע"י התעלותו מעבר להבחנה בין "עצמו" ובין "העולם" מתאחד הוא עם הט"ם ומשיג אושר מוחלט. — השלישי לחכמי הט"ם היה יאנג צ'ו (המאות 4—3 לפסה"נ) — מתבודד אנוכי, שהעריך את החיים מעל לכל.

(2) ההדגשה הטאוואיסטית של איחוד האדם עם חוקי היקום ושל האפשרות להגשים איחוד זה ("האנוניורסיזם" של הדת הסינית), אפיינית לדת הטאוואיסטית. מגמה זו נתמזגה עם שכבה אחרת של הדת הטאוואיסטית, שיסודה בביקוש האלמות, המושרש בהגות הסינית מימיקדם. בין המאות 3 וה 2 לפסה"נ פיתחו אנשי המגיה שהתמחו בחכמות נסתרות, ובעיקר בחכמת הפנג'שיה (גאומאנטיקה), את מדעי האלמות, מיסודן של אסכולות שונות, שחיפשו את סמי-החיים. אולם במאה ה 1 לסה"נ התחילה תנועה זו, שהיתה מקובלת על השליטים והעם כאחד, להשתמש בכתבים של הט"ם הפילוסופי (ע"ע אלכימיה, עמ' 604). הלשון הסמלית של לאו-צ'ו וצ'ואנג-צ'ו, המתארת את האדם האידיאלי כמחוסן בפני תהפוכות חיי העולם הזה, פורשה באופן מילולי ע"י חסידי המגיה והכשפים, והם הפכו את ההצהרות הפיזיות של הט"ם הפילוסופי להוראות מעשיות להשגת האלמות — מטרה שצ'ואנג-צ'ו בן לה, שהרי בעיניו היו החיים והמות כאחד שלבים באורח-טבע שהוא בגדר חוק-ולא-יעבור. כת טאוואיסטית אחת, שראשיתה במאה ה 2 לסה"נ, התפתחה במוצת-הזמן לכנסיה טאוואיסטית ממש, שבראשה עמד מעין "אפיפיור" ושהיתה, עם מנגנונה הגדול של כהנים ופקידים, למעין מדינה בתוך מדינה. היא זכתה לחסות הקיסרים במאה ה 5 והגיעה לשיא השפעתה במאה ה 8. אולם לאחר מכן חלה ירידה בה ובהשפעתה, והט"ם התנוון לדת ההמונים, שעיקר עניינה — מגיה, הגדת עתידות, גירוש שדים וכיו"ב. במיבנה האירגוני הושפעה הכנסיה הטאוואיסטית במידה ניכרת מן הבודהיזם, שבו התחרתה. הפאנתאון הטאוואיסטי, אחד הנרחבים שבעולם, הקיף פרסוניפיקציות של כוחות-הטבע, של רוחות המכוונות את פעילויות בני-האדם והיירארכיה של אישים בני-אלמות. הט"ם העממי תרם תרומה חשובה לרפואה ולמדע הסיניים, בשל התעניינותו באלכימיה ובהישארות-הנפש. אולם כיום ניתן לומר, שדת זו מתה או נתונה בשלב של גסיסה, בעוד שהט"ם הפילוסופי, בשל לשונו הסתומה של הטאוואיסט-צ'ו, זוכה להכרת-מה אף בסין הקומוניסטית, בשל ה"דיאלקטיקה השרשית" והמאטריאליזם היסודי" שבו, וכן הוא מוסיף למשוך את לבם של רבים ממשכילי העולם המערבי.

לארטזו, ספר הדרך וארץ מישרים (עבר' ע"י א. ז. אשכלי), תרצ"ז; י. בנטואיץ (עורך), ילקוט הדתות, 30-43, תשכ"ד; R. Wilhelm, *Lao-tse*, 1921; id., *Chuang Chou-Dschuang Tsu*, 1951; A. Waley, *The Way and its Power*, 1934; Fêng Yu-lan, *A Short History of Chinese Philosophy*, 1948; id., *A History of Chinese Philosophy*, I, 1952; H. Maspero, *Le taoïsme*, 1950; L. Wiegner, *Les pères du système taoïste*, 1950; J. J. L. Duyvendak (ed.), *Tao Te Ching, The Book of the Way and its Virtue*, 1954; J. Grenier, *L'esprit du Tao*, 1956; J. Needham, *Science and Civilization in China*, II, 1956; H. Welch, *The Parting of the Way*, 1957; Lin Yutang, *The Wisdom of Lao-tse*, 1958; J. Lionnet (ed.), *Tao Te King*, 1962.

צ. ש.

בני צ'פאר והחלה להטיל מרותה על האיזורים שמצפון וממערב לתחום שלטונם של הט"ם.

טאו, טאוואים. המלה הסינית טאו, שמשמעותה המקורית היא "דרך" או "שביל", שימשה לפילוסופים הסינים לצייין בצורה מליצית, את "דרך אנוש", "דרך של היקום", "מוסריות", "חוקי-הטבע" וכד'. האסכולה קונפוציאנית, ששמה את הדגש בעיקר בתפקידו החברתי של האדם, השתמשה במושג ט' במובן המוסרי, בעוד שהאסכולה הפילוסופית הקשורה בלאו-צ'ו (ר' להלן) העניקה לו משמעות מטאפיזית. לדעת אסכולה זו ט' פירושו — התבונה העליונה או העקרון השולט ביקום, מושג שהוא ניטראלי מבחינה מוסרית ונאטוראליסטי.

ה ט א ו א י ז ם (ט"ם) כולל למעשה שני מושגים: (1) טאו-צ'יה, או האסכולה הטאוואיסטית — בפילוסופיה; (2) טאו-צ'יאוא או הכת הטאוואיסטית — הדתית.

(1) הט"ם הפילוסופי מוצאו מלאו-צ'ו, שלו מיוחס קובץ שירי-ההגות טאו טה צ'ינג ("ספר-יסוד של הדרך וכוחה"), בעל 81 פרקים קצרים ו 5,000 מלים, הנחשב לאחת היצירות הגדולות ביותר בספרות הסינית; הוא תורגם פעמים רבות ללשונות אירופיות שונות. לפי המסורת, היה לאו-צ'ו בן זמנו של קונפוציוס (ע"ע), שאת אסכולתו הפילוסופית שם ללעג. אולם נתעוררו ספקות, אם לאו-צ'ו הוא דמות היסטורית; הסינולוגים המודרניים נוטים לייחס את החיבור למאה ה 4 או ה 3 לפסה"נ.

בעוד שחסידי קונפוציוס הטיפו לחיי מוסר בחברה ולשיכלול המוסדות והיחסים החברתיים, דגלו הטאוואיסטים במין אנארכיזם פילוסופי, ששלל לא רק את המדינה, אלא גם את החברה והתרבות עצמה. בדומה לרוסו (ע"ע) בראשית דרכו, האמינו, שהאדם היה בראשיתו חפשי מאינסטינקטים עוינים ותוקפניים, וחי כיצור בודד ומרוצה, אדיש לגבי "הטוב" ו"הרע"; אולם בעטיים של צוים וכללי-התנהגות מלאכותיים, שכפתה עליו החברה, הפך לכלי מלא שנאה, שאפתנות ותוקפנות. "עזוב חכמה, בוז לנחץ — וירב ויפרוץ אושר הציבור; עזוב חובה, בוז למצוות — וישב ויפרח רגש הגמול; עזוב חריצות, בוז לתכלית — ובולעו לנצח שוד וחמס" (תרג' א. ז. אשכלי).

יחד עם זאת היה לאו-צ'ו שותף למגמה העיקרית של הפילוסופיה הסינית — ההתעניינות בדרך שבה האדם חייב להגיב על סדרי העולם. לדעת הטאוואיסטים, השליט האידיאלי הוא החכם השולט ע"י "איי-פעולה" (ו-ו-י) — שפירושה צימצום הפעילות עד למינימום, וביחוד מניעת פעולה שרירותית, תוקפנית. "היושב באוהל — יודע עולם ומלואו; המשפיל עיניו — מסתכל באספקלריית השכל; (ואילו) הרואה הרבה — יודע מעט. אכן: הצדיק מגיע מבלי פסוע, יודע מבלי הבט, משלים מבלי חפז" (כנ"ל). "המולך באפס-מעשה ובאפס-תחבולה — אשרי עמו; השולט בחוקה ובערמה — אויה לעמו" (כנ"ל). ביסוד תפיסה זו של ו-ו-י מונחת התאוריה של האופי המחזורי או הדיאלקטי של הט' עצמו: "חזרה (או תהפוכה) היא תנועת הט'"; כל פעולה גוררת תגובה המנוגדת לכוונה-התחילה. "דעת היופי ברבים — האצילה את הניוול מתוכו; דעת הטוב ברבים — הצמיחה את הרע מתוכו... אכן: הצדיק חן בלי תכלית, דָּבַר הוא בלי דְּבַר, עושה בלי פעולה, יוצר בלי כוונה, מחדש בלי מטרה, פועל מבלי עשה" (כנ"ל).

בגישה הקרובה לזו של תומס מאַקוֹינֶז (ע"ע). הוא הדגיש את הצד המעשי שבחוויה המיסטית. ובכך סימן מיפנה שחל במיסטיקה הגרמנית בזמנו. במסגרת הנוקשה של המיסדר לא ראה תחום מתאים לחוויותיו ולפעילותו, ומשום כך עזב אותו. בקשר לסטיה שחלה בגישתו אל התורה האורתודוקסית של הכנסייה הקתולית נפוצה אגדה, שט' הושפע מאלמוני שהופיע בפניו בנסיבות מיסתוריות. הציג את עצמו כ"ידיד האלהים מאופרלאנד" והדריך אותו בלבטיו הנפשיים. — יש רואים בט' ממבשרי הרפורמציה, בשל ההערכה הרבה שזכה לה בעיני לותר.

C. Schmidt, *J. T. v. Snassburg*, 1841; H. S. Denifle, *T.s. Bekehung* (Hist.-Poht. Blatter, LXXXIV), 1879; A. Jundt, *Les Amis de Dieu au XII^e siècle*, 1879; W. Preger, *Geschichte d. dtsch. Mystik im Mittelalter*, III, 58, 69, 1893; O. Scheel, *T.s. Mystik u. Luthers reformatorische Entdeckung*, 1920; A. Vogt-Terhorst, *Der bildliche Ausdruck in d. Predigten J. T.s.*, 1920; A. Korn, *T. als Redner*, 1928; K. Grunewald, *Studien z. T.s. Frommigkeit*, 1930; F. W. Wentzlaff-Eggebert, *Studien z. Lebenslehre T.s.*, 1940; J. M. Clark, *The Great German Mystic, Eckhart, T. and Suso*, 1949; D. Baumgardt, *Great Western Mystics*, ch. II, 1961.

צ. קל.

טאָוֹנֶז, צ'רלְז, וִיקאָונט, Charles, viscount Towns — hend — (1738—1816), מדינאי אנגלי. ט' ירש ב1695 את מקום אביו בבית-הלורדים והצטרף לויגים. ב1707 השתתף בוועדה שהסדירה את איחודן של סקוטלנד ואנגליה. כשגריר בהאג (1709—1711) היה פעיל במו"מ שקדם לכריתת חוזה-אויטרזכט, אולם הטורים, שעלו בינתיים לשלטון, הדיחוהו מתפקידו. בתגובה על כך התקשר ט' עם ג'ורג' מהאנובר, שמינהו, בעלותו למלוכה באנגליה (1714), לאחד משני המיניסטרס לענייני-חוץ. ב1716 פוטר ט' עקב תככים נגדו והתנגדותו למלחמה בשוודיה, שתמכה ביעקוביים (ע"ע ג'ורג' I). אך חזר לממשלה ב1720, ובמשך 10 שנים שלט במדינה יחד עם גיסו רוברט וולפול (ע"ע). ט' ביצר את הידידות עם צרפת, נגד ספרד ואוסטריה, שחתרו תחת שלום-אוטרזכט ותמכו ביעקוביים. ב1730 התפטר לאחר סיכסוך עם וולפול והקדיש את שארית חייו להשבתת יבולים חקלאיים בחוותו; בשל כך זכה בכינוי „ט' בעל הלפת“ (Turnip T.).

Cambridge Modern History, VII (Register), 1957, L. Namer, *Gh. T.* (Crossroads of Power, 192—212), 1962.

טאָוֶסיג, תאודור פון — Theodor von Taussig — 1849, פראג — 1909, וינה), בנקאי ואיש-פינאנסים אוסטרי, יהודי. ט' התחיל לעבוד כפקיד-ווטר בבנק, וב1874 הגיע לדרגת מנהל Boden-Kreditanstalt, אחד הבנקים החשובים באוסטריה, שאותו צירף אח"כ לקבוצת הבנקים של בית רוטשילד. כמו-כן כיהן כנשיא ההנהלה של חברת הרפכות האוסטרית-הונגרית ועסק בפיתוח המיכרות האוס-טריים ובקידום הספנות על הדנובה. בהודמנויות רבות שימש כיועצם הפינאנסי של הקיסר ושל הממשלה וכבנקאי של בית-הקיסר; ב1879 זכה בתואר אצילות. ט' היה חבר של ועד הקהילה היהודית בווינה, ופעולתו שם — כמתבולל קיצון — עוררה את התנגדות החוגים החרדים והיהודים-הלאומיים. ב1904/5 — בעת רדיפות היהודים והפוגרומים ברוסיה — ניהל מו"מ עם ממשלת רוסיה בדבר הנפקת איגרות-מילווה של מדינה זו ומתן הלוואה לה; דבר זה עורר התמרמרות וזעם נגדו, והוא נאלץ להתפטר מחברותו בהנהלת הקהילה.

טאָוֶסיג, יעקב בֶּן יוֹסֵף, מחכמי בגדאד במאה 16, מתרגם התורה לפרסית. על חייו ידוע רק שלאחר כיבוש בגדאד בידי התורכים ב1534, שוכנע ע"י משה המון (ע"ע), רופאו של השולטאן סולימאן המפואר, לעבור לקוש-טא. — תרגומו הוא תרגום מילולי, מבוסס על מסורת פרשנית פרסית, אבל גם מושפע מאונקלוס ומפירושיהם של ר' סעדיה גאון, רש"י ואבן-עזרא; הוא נדפס בכתב עברי בקושטא ב1546, יחד עם המקור העברי, תרגום אונקלוס והתרגום הערבי של ר' סעדיה גאון; אח"כ נדפס שנית, הפעם בכתב פרסי, בפוליגלוטה של וולטון (לונדון 1657). הוא הוחק ע"י חוקרי-מקרא נוצרים לתרגום קדום, עד שהוכיח ש. מונק (1838) את השתייכותו לתקופה מאוחרת.

ש. דובנוב, *דברי ימי עם עולם*, ו', 17/8, 1950; A. Kobur, *Kritische Beleuchtung d. persischen Pentateuch-Übersetzung d. J. b. J. T.*, 1871; H. Gross, *La famille juive des Hamon* (REJ, LVI, 13), 1908.

טאָוֶניץ (Tauchnitz), משפחת מדיסטים ומר"לים גרמנים. קרל כריסטוף טַראַוֶניץ ט' (1761—1836) יסד ב1796 בית-דפוס בליפציג ועסק ב1798 גם במו"לות. בן-אחיו כריסטיאן ברנהרד ט' (1816—1895) יסד ב1837 בליפציג את בית-ההוצאה, שהתפרסם בעיקר בהדפסת היצירות החשובות של הספרות היפה האנגלית והאמרי-קנית בשפת המקור, שנמכרו בכריכת-נייר ובמחירים נמוכים (Tauchnitz Edition, החל מ1841); זו היתה סדרת „ספרי-כיס“ הראשונה בשוק-הספרים העולמי; הפצתה היתה מוגבלת לארצות יבשת-אירופה. המו"ל רכש את זכות-ההדפסה ע"י תשלומים למחברים ומן רב לפני שהובטחו זכויות היוצר הספרותי בהקף בין-לאומי ע"י הסכם-ברן ב1896. עד 1939 יצאו בהוצאת-ט' 5,000 יצירות של כ525 מחברים. מ1952 ואילך נמצאת הפירמה בשטוטגארט, אך לעומת סדרות paperbacks ממוצא בריטי ואמריקני פחתה חשיבותה ביבשת-אירופה.

Tauchnitz Edition, *The Harvest, Being the Record of One Hundred Years of Publishing 1837—1937*, 1937; F. L. Schuck, *The Paperbound Book in America: the History of Paperbacks in their European Background*, 29—30, 32—34, 1958; *Festschr. z. 125-jähr. Bestehen d. Fama Bernhard T. Verlag, 1837—1962*, 1962.

טאָוֶלר, יוהַן — Johann Tauler — (1300[?]), שטראס-בירג — 1361, שם), מיסטיקן גרמני. ט' נתחנך במנזר של המיסדר הדומיניקני בעיר-מולדתו, ומגיל 25 היה נזיר במיסדר זה. את השפלתו הגבוהה השלים בקלן, ששם למד — כנראה יחד עם בן-גילו זוויה (ע"ע) — מפי אַקְהֶרט (ע"ע). בשנים 1338—1347 עשה בבאזל, ובה היה פעיל — מחוץ למסגרת מיסדרו — בחוג של מיסטיקנים שנקראו בשם „ידידי האלהים“. אח"כ חזר לשטראסבירג ובה פעל עד מותו, בעיקר כמטיף במזררי-נשים שבסביבת העיר. בדרשותיו הדגיש ט' את האימאננטיות של האלהות. הוא האמין שנפש האדם, בהתעלותה על המיגבלות של המקרי והחולף שבה עד כדי איבוד תודעה אישית, יכולה להגיע לידי הזדהות עם האל, שהיא שיא של כל חוויה רוחנית. יחד עם זה הקפיד על ההבחנה שבין האל ויצוריו, בהציגו את רוממות האלהים לעומת שפלותו של האדם. באופן זה נמנע מלהגיע לתפיסה פאנתאיסטית, שהיתה מקובלת בזמנו על מיסטיקנים רבים, ושמר על זיקתו לכנסייה הקתולית.

טַאָרְק אַבְּן זַיאַד — طارق بن زياد — (סוף המאה ה-7 — תחילת המאה ה-8), מצביא מוסלמי, שפתח בכיבוש שה של ספרד. ט' היה עבדו המשוחרר של מוסא אבן נציר, שהשלים את כיבוש אפריקה הצפונית (709) ונעשה למושל הכללי. מוסא מינה את ט' למפקד חיל-התלחץ שלו ואח"כ למושל טנג'ר. אותו זמן פרץ משבר חמור בממלכת הוויזיגוטים (ע"ע), וראשי סיעה אחת ביקשו את עזרת המוסלמים. בסיועו של יוליאנוס, המושל הנוצרי של סאותה, ערכו הערבים ב-709 וב-710 פשיטות נסיון, ואח"כ החליטו לערוך פלישה גדולה בפיקודו של ט'. ב-711 עבר ט' לספרד בראש 7,000 איש, והתמקם בהר הנושא את שמו (גיברלטר [ע"ע] — ג'יבֵל טַאָרְק). לאחר שקיבל תגבורת של 5,000 איש, זכה ט' בנצחון מכריע על הוויזיגוטים בקרב ליד ימת חאנדה (Janda), שבו, כנראה, נספה רוֹדְרִיק מלך הוויזיגוטים. ט' הביס את הוויזיגוטים שנית ליד אסיחה (Ecija), ובניגוד לרצונו של מוסא המשיך במסעו, כבש את טולֵדוֹ והתקדם עד שרשרת-ההרים שמצפון למָסְטָה. ב-712 בא מוסא לספרד, כבש ב-713 את מְרִידָה, ובפגשו את ט' ציווה להלקותו על שהמרה את פיו. אח"כ פלשו שני המפקדים לצפון-ספרד. ט' חדר לקאטאלוניה, אך שליחי הח'ליף ציוו עליו ועל מוסא לבוא לדמשק ולמסור דו"ח על פעולותיהם. הם יצאו לשם ב-714. מוסא נאסר, וגורלו של ט' אינו ידוע.

E. Saavedra, *Estudio sobre la invasión de los árabes en España*, 63 ff., 1892; Cl. Sanchez-Albornoz, *Itinerario de la conquista de España por los musulmanos* (CIE, X), 1948.

טָבוּ (taboo, tabu) בפולינזית — המסומן, הלא-רגיל, הלא-ניתן-למגע), באתנולוגיה ובמדעי-הדתות — מערכת של איסורים הקשורים למושג הקדושה, שהם רווחים בקרב עמים פרימיטיביים שונים ושהעבירה עליהם — בין במוזד ובין בשגגה — נחשבת כגורמת תוצאות חמורות. מונח זה נזכר לראשונה בספרות האירופית ע"י ג'ימז קוק (ע"ע) בתיאור מסעו השלישי מסביב לעולם (1784). המונח זכה לתפוצה רבה בשל מחקריהם וחיבוריהם של פְּרִיור (ע"ע) ושל רוֹבֶרטֶסון סְמִית (ע"ע), שהרחיבו את משמעותו לציון איסורים מגיים-דתיים בכל התרבויות.

בקרב ילידי פולינזיה (ע"ע) שימש המונח (טאפו, או קאפו [בהאוואיי], או טאפו [בטוֹנְגָה]) לציון חפצים, מעשים, ישים רווחניים ובני-אדם שהם אסורים במגע, בעשיה או בשימוש ע"פ המנהג או מטעמים מגיים-דתיים. בלשונות הפולינזיות משמשת מלה זו, שהטעמתה מלעיל, כשם-תואר בלבד; שימושה כשם-עצם וכפועל נחחדש באנגלית. המונח המאורי "נואה" מציין את היפוכו של ט' — דברים שהם מותרים.

דברים שהם ט' אסורים ומוצאים ממגע רגיל בשל הסכנה הכרוכה בהם לפרט ולחברה. הן דברים קדושים או מקדושים, והן דברים טמאים ומטמאים, נמצאים מופרשים, ויש להימנע ככל האפשר מן המגע בהם — או יש להתקרב אליהם רק לאחר הכנות טקסיות מיוחדות. כשאין להימנע מן המגע בהם או מטומאתם — כגון במקרה של גופות-מתים — דרושים טקסי-הטהרה מיוחדים, כדי לסלק את תוצאות הטומאה. אמנם הפולינזים מבחינים הבחנה ברורה בין קדוש ואסור, או בין קדוש וטמא — כגון בין סוגי הט' הכרוכים באישיות המקודשת וכוח המנה (ע"ע) של ראשה-שבט או המלך, שאסור לגעת בו, ובין הט' לגבי המגע בגופת-מת; אעפ"כ

טַאָוּסֶן, הַנְס — Hans Tausen — (1494—1561), כומר ומטיף דני, חלוץ הרפורמציה (ע"ע) בארצו. ט'/ שהיה בן למשפחת-איפרים, נכנס בגיל צעיר למיסדר היוה-ניטים. מ-1516 התמסר ללימודים, תחילה ברושטוק, ואח"כ בוויטנברג אצל לוֹתֶר, שבתורתו דבק. עם שובו לדנמארק ב-1524 היה מטיף ומפיץ בקופנהאגן את תורת רבו. הוא נאסר בשל כך, אולם שוחרר ממאסרו בלחץ שומעיו, וב-1526 אף היה לכומר אישי של המלך פֶרְדְרִיק I, שנמנה עם חסידיו. לאחר מותו של המלך ב-1533, קמו אנשי הכנסייה נגדו, אולם המון שומעיו נחלצו לעזרתו, ובלחצם הורשה ט' להמשיך בדרשותיו. ב-1537 היה ט' לפרופסור לעברית באוניברסיטת קופנהאגן, ולאחר נצחונה הסופי של הרפורמציה בדנמארק נתמנה ב-1542 להגמון של ריפן, ובתפקיד זה כיהן עד מותו. הוא היה הכומר הראשון בדנמארק שנשא אשה ושהטיף בשפת-ארצו. הוא הקדיש תשומת-לב מיוחדת לשירה הכנסייתית.

מייחסים לט' את עריכת החיבור *Confessio Hafnica* (1530), המכיל סיכום תורת לוֹתֶר ב-43 סעיפים. באותה שנה חיבר גם כתב-פולמוס נגד המיסות הקאתוליות. כמרכן תירגם את החומש ממקורו העברי (1535) וכתב ספר דרשות (1539).

L. Schmitt, *H. T. od. d. dänische Luther*, 1894; M. Christensen, *H. T.*, 1942; E. H. Dunkley, *The Reformation in Denmark*, 1948.

טַאִירוֹב (קוֹרְנֵבְלִיט), אֶלְכְּסַנְדֵר יַעֲקֹבֶלְכִיץ' — А.Я.Таиров (Корнблит) — (1885—1950), שחקן-

במאי ומנהל-תיאטרון רוסי, יהודי. ב-1914 יסד ט' את "התיאטרון הקאמרי" במוסקוה, ובו פיתח את חידושי הבימתים. שנתגבשו לאחר-מכן לתורת הבימתית. בניגוד לתיאטרון הֶרַאליסטי של מורו ורבו סטניסלבסקי (ע"ע), דגל ט' בתיאטרון סינתטי, הכולל כל סוגי תיאטרון — דראמה וקומדיה, אופרה ואופרטה, וודוויל ווארייטטה — וטיפח בו את השחקן הטוטאלי, שהוא זמר ושחקן, רקדן ולולין וכו' כאחד. "התיאטרון-של-התנועה" מיסודו של ט' היה מרד בנאטורא-ליום ששרר בתיאטרון הרוסי. עיקר מגמתו של ט' היתה תיאטראליזאציה של התיאטרון, שיחזורו מתלותו בטקסט הספרותי, הדגשת הטכניקה החיצונית במשחק והבלטת תפקידו של הבמאי, את רעיונותיו ביטא בחיבורו *Записки режиссера* ("רשימותיו של במאי"), 1921. המוצלחות שבהצגותיו: "שלומית" מאת וֵילֵד, "פדרה" מאת ראסין, "רומיאו ויוליה" מאת שיקספיר, "יהונה הקדושה" מאת שו, "הסערה" מאת אוסטרוֹבסקי ומחזותיו של אוֹיֵגֵל. ע"י הצגות-אורח שערך בארצות-אירופה שונות השפיע גם על תיאטראות המערב, וביחוד גדולה היתה השפעתו על התיאטרון האקספרסיוניסטי הגרמני. — בשנות שלטון המגמה הסטאלינית-ז'דאנובית בחייה-הרוח בבריה"מ זכתה תורתו הבימתית לביקורת קטלנית מטעם השלטונות — כ"בורגנית, דקאדנטית ואנטי-פרולטאריית". ט' ניסה ללכת לקראת דרישות המשטר תוך ויתורים ל"ראליזם הסוציאליסטי", כגון ע"י הצגת ה"טרגדיה האופטימית" (של וישניבסקי) ב-1934, אך תיאטרונו נמסר לפיקוחה של ועדה מיוחדת, וב-1949 נסגר ע"י השלטנות.

И. Соколов, *Режиссура А. Я. Т.-а*, 1925; Я. Апушкин, *Камерный театр*, 1927; J. Gregor-R. Fulop-Miller, *Das russische Theater*, 1927; E. Lo Gatto, *Il teatro russo*, 1937; N. A. Gorchakov, *The Theater in Soviet Russia*, 1957.

לשמש גם הרבה תפקודים חברתיים מועילים. מיני-ט' מגיים ודתיים משמשים כסאנקציות מוסריות לשמירה על המשפחה והרכוש ומעודדים את מיליון של חובות משפטיות בחיי החברה והמדינה. מיני-ט' הכרוכים במאכלים, כגון אלה המצויים בקשר למוסדות טוטמיים (ע"ע טוטם), משמשים אף להגדלת אספקת המזון ולפיקוח על חלוקתו. מיני-ט', שסיבתם נעוצה בפחד מפני כישוף, מקדמים בעקיפין את התברואה הציבורית, אע"פ שהמכשפים והמכשפות לא התכוונו לכך במישרין.

מידת ההסתמכות על ט' שונה לפי התרבויות השונות. כל תרבות קובעת לעצמה סוגי-ט' משלה ואת תחומם של הדברים הנראים לה כמסופנים. היא מדריכה את בניה לכבד ולשמור סוגי-ט' ריטואליים שונים ולרחוש אימה ורתיעה מפני מעשים ודברים האסורים בדרך זו, ועי"כ היא גם מטפחת בנפש הפרט את הרגשות שבקיומם תלויים סדרי החברה. תושבי האיים באוקיינוס השקט והמאורים בנידזילנד נוטים לסמוך במידה מרובה על סאנקציות הט'. בתרבויות אפריקה, שהחברות שם מרובות-אוכלוסין, נוהגים להשלים את מיני הט' ע"י חוקים סוציאליים וסאנקציות מדיניות. בחברות בעלות ציוויליזציה מודרנית הביא חילון התרבות לידי הסתמכות מאפסימאלית על סאנקציות מדיניות וחוקיות ולביטולם-למעשה של סוגי-ט' המגיים והדתיים.

פרויד (ע"ע) עוזר תשומת-לב לשיוויון הפסיכולוגי של מעשי-כפיה נורטיים ומיני-ט'. השוואה זו מאלפת מכמה בחינות, אולם טעות היא לייחס את כל סוגי הט' לכפיה נורטיית. הצד האפייני והיחיד-בימינו שבגישות ובהתנהגות הכרוכות בט' הוא קשרם באמונות מגיות ודתיות.

י. קויפמן, תולדות האמונה הישראלית, א-ב' (ר) מפתח: ערך כישוף, הרצ"ז-תש"ו; א. מלמט, החרם במארי ובמקרא (ס' היובל ל. קויפמן), תשכ"א; A. van Gennep, *Les rites de passage*, 1909; W. Wundt, *Die Elemente d. Völkerpsychologie*, 1912; F. Durkheim, *Les formes élémentaires de la vie religieuse*, 1912; R. R. Marett, *The Threshold of Religion*, 1914; S. Freud, *Totem u. T.*, 1922; J. Singer, *T. in the Hebrew Scriptures*, 1928; R. F. Fortune, *The Sorcerers of Dobu*, 1932; B. Malinowski, *Magic, Science and Religion*, 1948; A. R. Radcliffe-Brown, *T. (Structure and Function in Primitive Society)*, 1952; F. Steiner, *T.*, 1956; R. E. Cochrington, *The Melanesians*, 1957; St. Thompson, *Motif-Index of Folk-Literature*, Index s. v. Taboo, 1958; J. Rund, *T.*, 1960; R. J. Smooren, *Eat Not This Flesh*, 1961.

ד. בי.

טְבוּל יוֹם, המסכת העשירית בסדר טהרות, הדנה באדם שטבל להיטהר מטומאתו, אבל עוד לא העריב שמשו, כנדרש בתורה (ויק' כב, ה-ז), והוא אסור לאכול בתרומה ופוסל תרומה וחלה במגע. המסכת, המחולקת לד' פרקים, דנה בעיקר בבעיית ה"חיבור", כלו': אם הכל נפסל ע"י נגיעת הט' בקצה התרומה או החלה. הנטיה הברורה היא להקל בט"י יותר מכל שאר הטומאות, בהתאם לכלל "אין ט"י טמא" (ט"י ג' ו'). — המשניות ה-ז' של פרק ד' אינן שייכות לעניין ט"י, וצורפו לכאן רק מפני שגם בהן הקלו הסופרים בדברים שההלכה הראשונה היתה מחמירה בהם. — בתוספתא מסכת זו היא ה"ג בסדר טהרות, ובה שני פרקים בלבד. — אין למסכת זו גמרא, לא בבבלי ולא בירושלמי, אולם ענייניה נידונים במקומות מפורזים על פני התלמוד כולו.

ה. אלבק, ששה סדרי משנה מפורשים, ר' 469-455, 1958; H. L. Strack, *Einleitung in Talmud u. Midraš*, 63, 1921.

מוסב המונח ט' בניהם על שתי הקטגוריות של המקודש והטמא יחד, בדומה למונח "חרם" (ע"ע) — וכן "קודש קדוש" מזה, ו"קדש קדשה" מזה — בעברית וforbiddent באנגלית. בתרבות הפוליונית נמדדה סמכותו המדינית והדתית של הפרט ע"פ סוגי-ט' שהיה רשאי להטיל לגבי חפצים ומעשים מסויימים. המנהיג העליון, שבידו נתאחדו הסמכות המדינית והסמכות הדתית, יכול היה ליפות את כוחם של מנהיגים פחותים ממנו להטיל כמה סוגי-ט', אך רשאי היה אף לבטל את האיסורים שהטילו הללו. הקו היחיד-במינו של התרבות הפוליונית היה — ההדגשה שהודגשו צווים ומנהגים של שלילה ומניעה, ופחד העם מפני העבירה עליהם. המנהיג היה רשאי להטיל ט' ומני על מיני מזונות מסויימים, בעיקר כשלא היו אלה מצויים בכמות מרובה, וע"י כך לפקח על אספקתם. מבחינה מדינית היתה הסמכות להטיל מיני-ט' שווה למימשל עקיף בדרך איסורים.

בשל הסאנקציות המגיות-הדתיות של הט' רווחה האמונה, שהפרת הט' גוררת — באורח אוטומאטי פחות או יותר — תוצאות-ענשים, כגון חוסר הצלחה בציד ובדיג, מחלה, מול רע בכלל ואף מיתה — לעברייני, למשפחתו ולבית-אביו. אדם שהפר ט' לא זו בלבד שהוא עצמו היה נתון בסכנה, אלא אף שימש מקור סכנה לשאר בני העדה. — הן הדברים הקדושים והן הדברים הטמאים והמטמאים הם ט' משום שהם נחשבים למסופנים (השו' את האמור והמסופר במקרא על ארון-הברית [ויק' טו, ב; במד' ד, כ; שמ"ב ו, ו-1]).

האנתרופולוגים בימינו אינם רואים עוד בט' "מגיה שלילית" או "מאנה שלילית" בלבד. אמנם יש לראות את הסאנקציות הכרוכות בט' כמגיות, אם הט' הוטל ע"י מעשה-אדם, והתוצאות ההרסניות נחשבות כנגרות באורח אוטומאטי ע"י הפרתו; אופי מגי כזה נושאים מיני-ט' המוטלים ע"י המכשפים המלאנזיים של דובו לשם שמירת גניהם מפני גניבה, אולם מיני-ט' עשויים להיות דתיים מעיקרם. אם נחשבים הם כנובעים ממציאיותה ורצונה של ישות רוחנית או אלהות, המענישה את הפרתם במישרין או בעקיפין לפי ראות עיניה. הט' לגבי גילוי-ערייות, הנפוץ בכל רחבי העולם, נושא אופי דתי, והפרתו נענשת ע"י האל. בדומה לכך מיני הט' לגבי מאכלים, כגון אותם שבתורת ישראל, דתיים הם מעיקרא, ואין לפרשם ע"י נימוקים תועלתיים. בגלל הסכנה הנחשבת כצפויה לעדה כולה עקב הפרת סוגי-ט' דתיים שונים, כגון גילוי-ערייות או רצח, צריך העברייני לקבל את ענשו מידי סמכויות המשפט והמדינה, כדי לבטל את השפעתה הרעה של העבירה, ויש שהחברה גוזרת על העברייני הדחה מקרבה או מיתה, כדי להתגדר מן הפושע (השו' במד' לה, לג-לד).

בקרב תרבויות שבטיות נוהגים לשמור על מיני-ט' מונעים במעשים מקודשים, ובעיקר בקשר ל"טקסי-מעבר", המציינים לידה, התכרות, נישואין ומיתה; תפקידם של טקסים אלה לשמור על הנוגעים בדבר ועל העדה כאחד. נפוצים מאד איסורי-מאכלים, בעיקר בקשר ללידה ולטקסי-התכרות, וכן בידוד האשה העומדת ללדת והמועמדים לטקסי-התכרות (וע"ע וסת, עמ' 449). כמרכן שכיחים מאד מיני-ט' שכוונתם פיוס נפשות-המתים לאחר הקבורה ומניעת חזרתם בצורת רוחות רעות.

מיני-ט', שהם לכאורה אי-ראציונאליים, עשויים בכל זאת

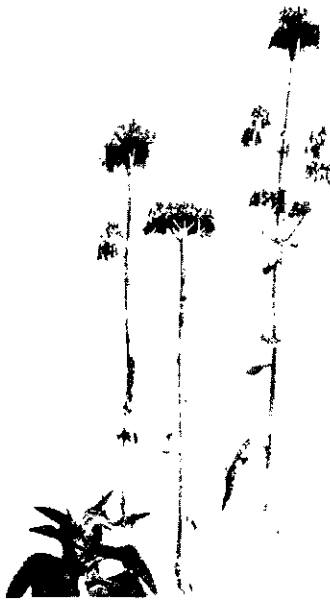

ניצנית משוננת
(*Bryophyllum daigremontiana*)

עשויים קבוצה של מפור חיות המאוחזות בבסיסן. הטבורית הנטויה (*Cotyledon interme-*) ניפרת יפה בעליה הקערוריים דמויי-הטבור. גבעולה עשוי פקעת קטנה תת-קרקעית וציר מחוסר עלים כמעט. התפרחת — אשכול, והפרחים בעלי גביע וכותרת דמויית-פעמון. — הסוג קרסולה (*Crassula*) — מספר מיניו כ-300; מרכז תפוצתם הוא אפריקה, אלה הם צמחים בשרניים שמגדלים אותם הרבה באספי הקקטוסים. — הסוג פפנית (*Eche-* veria) — מיניו מצויים כמעט בכל גינה; עליהם של רבים מהם עשויים כעין כפות בשרניות; מרכז תפוצתם — אמריקה. — הסוג חיי-עולם (*Sempervivum*) — 30 מינים, הנפוצים באירופה ובאסיה. — הנצינית (*Bryophyllum*) — בעלת עלים בשרניים ונושאת ניצנית-התרבות בשולי העלה.

L. Abrams, *Crassulaceae* (Illust. Flora of the Pacific States, 2), 1944.

מ. ז.

טַבְיּוּב, מְרַדְכִי (נו', 1910, ראשון-לציון), סופר ישראלי, בן העדה התימנית. אע"פ שעדה זו משמשת נושא עיקרי ליצירתו, וזו משקפת בבהירות את הליכותיה, מתחקה ט' אחר היסודות האוניוורסאליים המתגלים באדם במאבקו עם החיים, ולא אחר היסודות העדתיים המיוחדים. מעשיהם ושיחותיהם של הגיבורים המרכזיים מאצילים על כל הסובב אותם ומעניקים להם משמעות, והם — ולא היסוד העלילתי — מהווים את נקודת-הכובד בסיפור. הדמויות המרכזיות מגור-למות בפשטות עממית ובחיוניות מלווה הזמור. ברבים מסיפוריו מעלה ט' את חיי האשה וסבלותיה. — מיפוריו: "כעשב השדה", 1948, 1960; "כינורו של יוסי"; "עזאל"; "דרך של עפר" (קובץ סיפורים), 1954; "כערער בערבה", 1957.

ב. קורצויל, "כעשב השדה" למ. ט' (בטרם, ע"ט), 1948; ד. בן-נחום, יצירתו של מ. ט' (למרחב, "משא", גל' 23 [58]), 1953; י. זמורה, סיפורי מ. ט' (דבר, גל' 8626), 1953; י. לופבן, ניצנים בארץ (מבחר כתביו), 479-481, תשי"ד; י. ליכטנבוים, סופרי ישראל, 256/7, 1960; ב. י. מיכלי, מעלה ומורר ביצירת ט' (למרחב, "משא", גל' 47), 1963.

טַבְיּוּב, יִשְׂרָאֵל חַיִּים (1858, דרויה [בילורוסיה]) — 1920, ריגה), סופר ומחנך עברי. ט' גדל ונתחנך בריגה; אביו נטה להשפלה והקנה לו, יחד עם ידיעת הספרות התלמודית, גם לימודים כלליים ושפות זרות. תחילה שימש ט' כפינקסן בבית-מסחר; ב-1889 החל לפרסם פליטונים ב"המליץ", שהצטיינו בסאטירה חריפה ובחידודי-לשון ונת-חבבו על הקוראים. הוא השתתף בשבועון "הדור", שיצא בווארשה בתרס"א, וב-1905—1908 היה חבר מערכת העיתון

טַבְוּרִיתִיִּים (*Crassulaceae*), משפחת צמחים מסדרת הורדניים ("ע"ע ורדיים); כ-30 סוגים וכ-1,300 מינים של עשבים ובני-שיח רב-שנתיים או חד-שנתיים, עפר"ר בעלי גבעול או עלים בשרניים. הפרחים עפר"ר דו-מיניים, נכונים וערוכים בתפרחות. כל פרח מלווה חפה, ועטיפו עשוי גביע וכותרת מפורדי-עלים. האבקנים ערוכים, כרגיל, בשני דורים; השחלה עפר"ר עלית, וכל אחד מעליה מלווה קשקש צופני. ברוב הט" האבקנים מקדימים להבישיל, וההאבקה נעשית ע"י חרקים הנמשכים לבלוטות-הצוף. הפרי — מפוחית או הלקט או קבוצה של מפור-חיות נפרדות; הזרע זעיר ועפר"ר בעל עובר ישר ואנדוספרם. — המשפחה מיוצגת כמעט בכל היבשות, פרט לאוסטרליה



צורית (*Sedum*)



טבורית נטויה (*Cotyledon intermedium*)

ופולינזיה, ומיניה נפוצים עפר"ר באיזורים צחיחים ובנקיקי-סלעים. צמחים רבים ממשפחה זו מתרבים באורח וגטאטיווי ע"י ניצני-עלים, וקל לגדלם. סוגים רבים של ט' הוכנסו לתרבות כצמחי-נוי בעיקר קר כצמחי-בית או כצמחי "קקטוסים".



פפנית (*Echeveria*)

הסוג צורית (*Sedum*) מכיל כ-180 מינים, שרובם מרופזים באיזורים הממוזגים הצפוניים, ואחדים מהם מצויים בא"י. הם גדלים בנקיקי-סלעים ופורחים באביב. פריחיהם לבנים או צהובים, ועליהם זעירים ובשרנים, פירותיהם

הן העוונות שחטא הטובל לפני טבילתו. הן החטא הקדמון (ע"ע). מן המאה ה-2 ואילך שוב נחשבה התשובה כתנאי מוקדם לט', אלא שהתשובה זוהתה עם לימוד יסודות הנצרות ע"י העתידים לטבול. ה'ט' הנוצרית — בניגוד לכל ה'ט' שלפי דין-תורה — היא טקס חדי-פעמי, שבו נכנס האדם לחיק הנצרות; בזה דומה ה'ט' בנצרות מבחינה מסוימת לברית המילה (ע"ע) ביהדות, ואף המונח „חותם“, המציין את ברית-המילה (השר): „על בריתך שחתמת בבשרנו“ [בברכת המזון]. הועבר בספרות הנוצרית הקדומה על ה'ט' הנוצרית משום-כך היתה ה'ט' עשויה כבר בברית החדשה לקבל את המובן של לידה חדשה, ואצל פאולוס — להפוך לסמל של המוות והתחיה של המאמין, בדומה לאלו של ישו הנוצרי. — בכנסיה הקאתולית ה'ט' היא אחד משבעת הסקֶרמֶנטים (ע"ע).

ה'ט' היתה לאחד המעשים הפולחניים החשובים ביותר כבר אצל תלמידי הראשונים של ישו. בשנים הראשונות הטבילו „בשם ישו“ בלבד, אולם כבר במאה ה-1 שונתה הנוסחה, ומאז מטבילים „בשם האב, הבן ורוח-הקודש“. ברא-שית הנצרות הטבילו הנוצרים את גופם, במידת האפשר, במים חיים, וכך המנהג עד היום בכנסיות המזרחיות. זו היתה גם דרכם של הנוצרים במערב עד למאה ה-10, ולשם כך נבנו מיבנים מיוחדים (baptisterium; תמ': ע"ע הילדסהיים); ברם, בגלל הסכנה לבריאות בארצות קרות הוחלפה דרך זו של ט' בשפיכה משולשת של מים על ראשו של הטובל, אפשרות הנזכרת כבר ב„דידֶכֶי“ (ע"ע). בראשית הנצרות טבלו רק מבוגרים — משום שלשם תשובה דרושה הבנה; החל מן המאה ה-3 היו נוצרים שהטבילו את ילדיהם הקטנים מתוך השקפה, שה'ט' תופסת מכל-מקום בילדים קטנים שלא חטאו. אולם היו גם נוצרים שמתוך ההשקפה, שה'ט' מזקקת את החטאים הקודמים לה, הסיקו את המסקנה שרצוי לדחות את ה'ט' לתקופת-חיים מאוחרת ככל האפשר. החל מיה"ב מטבילים הנוצרים רק תינוקות, וכשקמו בימי הרפורמאציה האַנְבַּפְּטִיסְטִים (ע"ע) וטענו לטבילת מבוגרים, נחשבה דעה זו למינות בין הקאתולים, הלותרנים והקאלווינים כאחד. היום רק כנסיות פרוטסטאנטיות מסוימות — ביחוד הַפְּטִיסְטִים (ע"ע) — דוגלות בטבילת מבוגרים. — טבילת התינוקות קשורה בנתינת שם לתינוק הטובל.

ד. סלוטר, טבילת יוחנן וכת מדבר יהודה (מחקרים במגילת הגנוזות), תשכ"א; W. Wall, *The History of Infant Baptism*, 1720³; D. Stone, *Holy Baptism*, 1899; H. Windisch, *Taufe u. Sünde im ältesten Christentum*, 1908; K. Barth, *Die kirchliche Lehre v. d. Taufe*, 1943; A. Benoît, *Le Bap-tême chrétien au 2^e siècle*, 1953.

ד. ס.

טְבִילִיִּסִי [לפנים טִיפִּלִּיס] (רוס' Тбилиси, גאורג' „מעיינות חמים“), עיר בבריה"מ, בירת הרפובליקה הסובייטית גאורגיה (ע"ע); 768.000 תושבים (1963). ט' יושבת על הנהר קורה, במרכז העמק המפריד בין הרי-קאווקאז להרי ארמניה. חלקה העיקרי שוכן באגן קטן, שעליו סוגרים הרים 3 מצברים; רק בדרום-מזרח האגן פתוח, ובכיוון זה באה ההתפשטות העיקרית של איורי-התעשייה של העיר. בט' נפגשות כמה מהדרכים החשובות ביותר בקאווקאז: הדרך הקצרה והנחצה ביותר מרוסיה האירופית, העוברת את החלק המרכזי של הרי-קאווקאז, הדרך המחברת את חוף הים הכספי עם חוף הים השחור, ודרך נוחה, החוצה את

היומי „הזמן“ בוילנה. ב1908/10 הוציא עיתון עברי מנוקד לילדים בשם „החבר“ — תחילה כעיתון יומי בוילנה, ואח"כ כשבועון בריגה. בעיר זו היה גם מנהל חדר מתוקן. — ט' פירסם מאמרי-מחקר רבים בענייני לשון ופולקלור, שבהם גילה למדנות וחריפות. חשיבות רבה נודעת לספרו „אוצר המשלים והפתגמים“ (תרע"ט), שבו כינס למעלה מ-3,000 „דיבורים שגורים“ עבריים וארמיים, בליווי ביאורים והערות על מקורותיהם והשתלשלותם. הוא חיבר שורה של ספרי לימוד הלשון העברית וספרותה, שזכו בשעתם לתפוצה עצומה: „עדן הילדים“, כְּרֶסְטוֹמַטִיָּה, עם תרגום המילים ברוסית, בגרמנית, בצרפתית ובאנגלית (תרנ"ו); למעלה מ-15 מהדורות); „מורה הילדים“, תורת הלשון העב-רית (1896; למעלה מ-15 מהדורות); „המִכִּינִן“, ראשית לימוד בתורת הלשון העברית (תרנ"ט); „מבחר הספרות“, אנתר-לוגיה מראשית התקופה הערבית-ספרדית עד סוף המאה ה-19 (1899–1929), ועוד. ט' ניסה כוחו גם בבִּלְטִירִיסְטִיקָה והצ-טיין כמתרגם — ביחוד של יצירות שיש בהן יסודות אפואריסטיים. מתרגומיו: „תולדות שלמה מימון כתובות בידי עצמו“ (1898/9); „תמונת דוריאן גריי“ לאוסקר וִילְד (1918), ועוד. — מאמריו המחקריים כונסו לאחר מותו בספר (1923).

ב[ן] א[ליעזר], י. ת. ט' (כתבי י. ה. טביוב, iv-viii), 1923; מ. בן הלל הכהן, סטר שמות, 205–208, תרצ"ח; י. סימון, רוחות מנגנות, 355–360, 1952; י. ד. ברקוביץ, כתביו, vi, ע"ר-ע"ו, 1953.

ג. א.

טְבִילָה, כְּטֶקֶס דתי — השקעת גוף האדם (או עצם דומם)

במים או התזת מים עליו לשם טיהור או קידוש.

(1) ביהדות — ע"ע גר, עמ' 178; טמאה וטהרה;

מקוה.

(2) בנצרות. לפני רוחה הדעה, שמקורה של ה'ט'

הנוצרית הוא טבילת הגרים ביהדות. בעקבות גילוי המגלות הגנוזות (ע"ע) מסתבר, שייטכן למצוא את מקורה בכת מדבר-יהודה, שאותה מזהים חוקרים רבים עם כת האַסִּיִּים (ע"ע). כת זו דייקה בדיני טומאה-וטהרה, אולם בעניין זה היתה לה השקפה מיוחדת, והיא שטומאה דבקה באדם לא רק בעקבות מגע בחפצים טמאים, אלא גם בעקבות חטא, והתשובה היתה בעיני הכת התנאי ההכרחי להשגת הטהרה ע"י ה'ט' במים. זו היתה גם השקפתו של יוחנן המטביל (ע"ע), שה'ט' נראתה לו מטהרת „לא כשנהגים בה לשם מחילת עוונות, כי אם לשם טהרת הגוף, מאחר שכבר טהרה הנפש לפני-כן בצדקה“ (יוסף בן מתתיהו, קדמ' י"ח, 117); גם בברית החדשה טבילת יוחנן נקראת לפעמים „טבילת תשובה לכפרת עוונות“. כת מדבר-יהודה האמינה, שעוונות האדם מתכפרים בשעת ה'ט' ע"י רוח-הקודש המט-הרת; וזו היתה, לפי הנראה, גם דעתו של יוחנן המטביל. אף הסיפור על פעולת רוח-הקודש בשעת טבילת ישו (למשל: מרקוס א', 9–12) מעיד, שלדעת יוחנן היה קיים קשר בין רוח-הקודש לבין רעיון ה'ט'.

רעיונות התשובה, כפרת העוונות ורוח-הקודש כרוכים זה בזה בט' הנוצרית; אולם רעיון הטהרה של דיני טומאה-וטהרה של התורה בוטל בה כליל (חוץ מבכת האביו-נים [ע"ע]). וכפרת העוונות של הטובל הפכה מתנאי מוקדם לט' לתוצאתה: ה'ט' הנוצרית מביאה לידי כפרת העוונות,

ב1122—1225 היתה בירתה של ממלכה גאורגית עצמאית. אולם במאה ה13 שוב פלשו לתוכה כובשים שונים, פרסים ומונגולים; ב1386 לכדו ובזזו אותה תימור לנג. מתחילת המאה ה15 ועד לנפילתה בידי הרוסים ב1799 נתפסה לסירוגין, בידי התורכים והפרסים; אולם תקופות ממושכות היתה נתונה לשלטון גאורגי כבירת מדינה גאורגית עצמאית או כעיר שהיתה כפופה למעשה לאחת משכנותיה. תחת שלטון הרוסים היתה למרכז אדמיניסטרטיווי עיקרי לתחום שלטונם מדרום להריקאווקאז. ב1918—1921 היתה בירת הרפובליקה הגאורגית העצמאית. ב1922—1936 — בירת הפדרציה הטראנסקאווקאזית הסובייטית, ומאז — בירת הרפובליקה הגאורגית הסובייטית.

D. Tutae, *The Soviet Caucasus*, 1942; B. Wartanof, *Der Kaukasus*, 1943; *Soviet Georgia*, 1956.

מ. בר.

יהודים. בט' התגוררו מדורות יהודים מקומיים (בני העדה הגורגית). במאה ה19 החלה התיישבותם של יהודים מרוסיה, רובם צאצאי החיילים היהודים ששירתו בקאווקאז ובעלי-מלאכה. כמרכן היתה קיימת קהילה קטנה של יוצאי פרס. היהודים המקומיים קיימו קהילה משלהם ובראשה „חכם“. השלטונות הרוסים המקומיים התייחסו בחיוב ליהודים, שהיו יסוד מועיל של בעלי-מלאכה. ב1876 נמנו בט' 1,277 יהודים; ב1879 — 3,668 יהודים (כ2½% מפלל התושבים). בשנים שלאחר מלה"ע I שימשה ט' נקודת-מעבר לחלוצים העולים לא"י. ב1959 נפקדו בט' 17,311 יהודים (כ2½% מפלל התושבים); מהם היו 9,328 דוברי גורגית. השומרים על הווי יהודי מיוחד רובים מהם דבקים במסורת היהודית, 7,600 דוברי רוסית.

טְבִיעָה וְהַצְלָה (ט' והצ'). ט' היא חנק של בעל-חיים ע"י טבילתו בנוזל באופן שחללי כלי-הנשימה מתמלאים נוזל; ע"י כך נמנעת האפשרות לשאוף חמצן מן האוויר, וכן האפשרות לפלוט מן הריאה את דו-תחמוצת הפחמן. בגבור המחסור בחמצן מאבד הטובע את הכרתו ושוקע; הלב מוסיף לדפוק דפיקות חלשות עוד זמן מועט. אח"כ הוא פוסק לפעול. להצלתם של טובעים חיונית אספקה מהירה של חמצן, מאחר שרקמות מסוימות — ביחוד רקמת המוח — אינן עומדות בפני מחסור גמור בחמצן יותר מ5—8 דקות בטמפרטורה התקינה של הגוף.

מספר המקרים של איבוד חיי-אדם ע"י ט' במים מגיע לאלפים רבים בכל שנה; באה"ב בלבד טובעים כ7,000 נפש בשנה. רוב המקרים הם מבין המתרחצים; אחריהם באים הטובעים בעקבות אסונות-שיט. רוב הט' הן של בני-אדם שאינם יודעים לשחות, וכ90% מהן קורות במרחק קטן ביותר מן החוף ובמים רדודים-יחסית. הסיבות השכיחות ביותר לט' של שחיינים הן אפיסת כוחות, פגיעה במערבולת או בורמים חזקים ונסיונות להציל טובעים.

הצלת אדם טובע כוללת את כל האמצעים המכוונים לחילוץו מעצם הט' ולהחייאתו לאחר שהוצא מן המים. ההצ' בשעת הט' יכולה לבוא ממציל העומד ביבשה, תופס את הטובע בידו או זורק לו קצהו של חבל, או מושיט לו כלונס ארוך להיאחז בו, ומושך אותו בדרך זו אל עצמו. אם הטובע נמצא במרחק ניכר מן המציל, ניתן לזרוק לו תפצים צפים (כגון צינורות מנופחים, מצופים עיגוליים או חזיות-הצלה), קשורים בקצה חבל ארוך, שבעזרתם יוכל להחזיק את

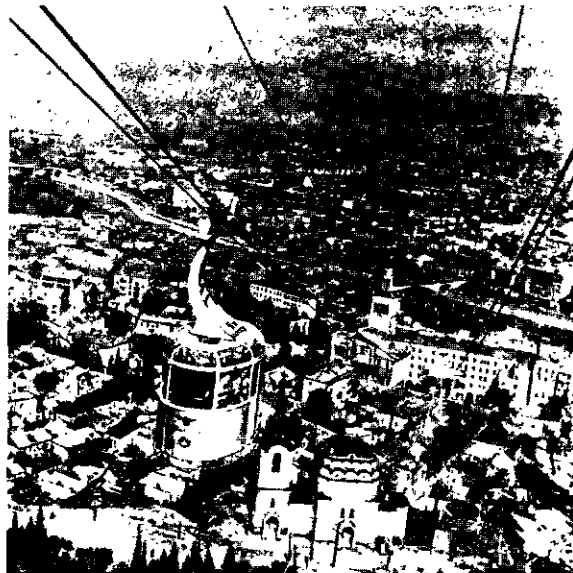

טביליסי: תראה כ1950
ברקע הקדמי — קרון של חשמלית עילית תלויה

הרי-ארמניה ונמשכת לתורכיה ולפרס; ט' היא גם צומת מסילות-הברזל הגדול ביותר בקאווקאז. בעיר ובסביבתה מספר גדול של מפעלי-תעשייה לייצור מכונות וציוד תעשייתי, מכונות חקלאיות, מוצרי ברזל ופלדה שונים, כימיקלים, טכסטיל (בעיקר מוצרי כותנה ומשי), מוצרי-עור, רהיטים ומוצרי-עץ שונים, חמרי-בניין, מזונות, יין ומשקאות חריפים, ועוד. התעשייה מופעלת באמצעות תחנת-כוח הידרו-חשמלית על הקורה (תחנת ז'מֶאֶבְצ'אלה) — הגדולה ביותר בקאווקאז ואחת הגדולות בעולם. מבחינה אדמיניסטרטיווית משמשת ט' לא רק בירת גאורגיה אלא גם המרכז-בפועל של המינהל הכלכלי לרובה של טראנסקאווקאזיה. — בעיר ובסביבתה נמצאים עשרות מעיינות מינרליים חמים (47°), עשירים בגפרית, שעל שמם נקראת העיר ושהפכו אותה גם לעיר-מרפא.

ט' היא המרכז התרבותי-הלאומי והדתי של האומה הגאורגית. מצויים בה אוניברסיטה גדולה, בת"ס גבוהים שונים, מיצפה-כוכבים, מכוני-מחקר ומוסדות תרבות רבים ושונים. בט' הנחשבת לאחת הערים היפות ביותר בבריה"מ, כמה בניינים עתיקים מיה"ב; הידועים ביותר הם כנסיית „ציֶן“, שיסודותיה הם מהמאה ה5, ומצודת מְטְחִי (מקום מושבם של מלכי גאורגיה הקדומים), וכן כנסייה ארמנית (קתדראלת נן), שחלקה העתיק ביותר נבנה בסוף המאה ה15. כמרכן מצויים בעיר בנייני-ציבור גדולים ומפוארים, מוזי-אונים רבים וגנים ציבוריים גדולים ונאים. רק כמחצית תושבי ט' הם גאורגים, השאר רוסים, ארמנים, אֶזְרִי־ג'אנים ואחרים.

קיומה של העיר במקום ידוע מן המאה ה4 לסה"נ. במאות ה5—6 היתה בירת איֶבְרִיה, ולאחר כיבושה של ממלכה זו בידי הפרסים היתה ט' למושב המושל הפרסי. מתחילת י"ב היתה העיר, בשל מצבה הגאוגרפי, מרכז גדול למסחר, שבו הוחלפו סחורות מתוצרת פרס ותורכסטאן במוצרים אירופיים, ומעמדה זה נשתמר עד למלה"ע I. במאות ה7—9 נכבשה ונבזזה חליפות בידי הביזנטים (626), הערבים (בסוף המאה ה7) — שהקימו כאן (באמצע המאה ה9) אמירות מוסלמית — הפזורים, הפרסים והסלג'וקים.

הנפגע. בדרך זו ניתן להזרים אוויר לריאתו של הנפגע. תוך מניעת מגע ישיר בינו ובין המציל.

בשיטות אלו ניתן לספק לגופו של אדם מבוגר את הכמות הדרושה של חמצן. כשמכניסים לתוך פיו 900—1.000 סמ"ק של אוויר בכל נשימה; לגבי ילדים יש להפחית את כמותו של זרם-האוויר ואת עצמתו.

(2) הנשמה מלאכותית באמצעות הידיים

היתה בשימוש כללי החל מאמצע המאה ה-19. עד שנתחדשה שיטת הנשיפה לגופו של הטובע, היא נהוגה אף בימינו. לפי שיטת הלחיצה תוך שכיבה — שהיא עדיין המקובלת ביותר — משכיבים את הנפגע על בטנו, כשזרועו האחת נטויה מעל לראשו. המופנה הצידה נח על זרועו השנייה. המציל רוכב מעל רגלו האחת של הנפגע או על שתי רגליו. שם את ידיו על הצלעות התחתונות, כשאצבעותיו מכונסות ומופנות לצדדים וזרועותיו פתוחות, ומפעיל לחץ למטה וקדימה במשך 2 שניות. מפסיק ל3

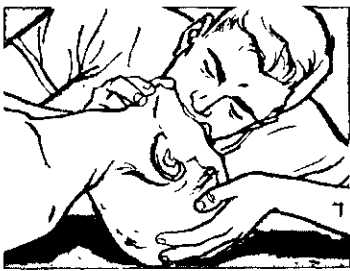
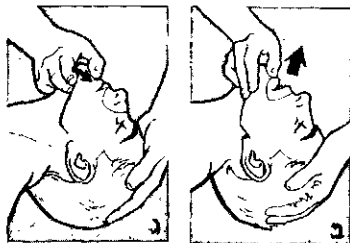
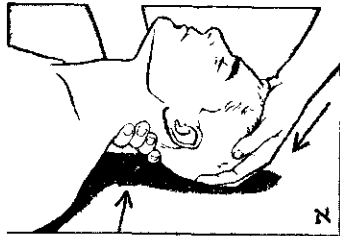

ציור 2. הנשמת-הצלה לטובעים

שניות, וחוזר חלילה 12—15 פעמים בדקה. דבר זה גורם לנשיפה פעילה מצד הנפגע. בעוד שהשאיפה נעשית באורח סביל ע"י התרחבותו של בית-חזהו האלאסטי. את המים או את תוכן-הקיבה, הנדחפים בשעת מעשה לתוך פיו של הנפגע, יש לסלק ע"י קינוח. שיטה זו איפשרה את הצלתם של אנשים רבים, אך לעתים קרובות אינה מועילה, כיוון שלשוננו של הנפגע עשויה לחסום את כניסת האוויר לדרכי-הנשימה, וכמות האוויר הנכנסת לריאתו ע"י שאיפה סבילה אינה מגיעה אלא למחצית הכמות המושגת לפי (1). — לפי שיטת הלחיצה מתוך הרמת הידיים לאחור ניתן להכניס לריאתו של הנפגע כמות אוויר גדולה יותר. הנפגע שוכב על בטנו, כשזרועותיו שלובות, ידיו מונחות זו על גבי זו. וראשו מופנה הצידה נח על ידיו. המציל כורע ליד ראשו, תופס את זרועותיו של הנפגע מעל למרפקיו, נע קדימה ואחורה, ובשעת מעשה מושך את זרועותיו של הנפגע למעלה ואל עצמו עד שהוא נתקל בהתנגדות חזקה. ע"י כך מתרחב בית-החזה של הנפגע, מה שגורם לשאיפה פעילה מצידו. אח"כ מחזיר המציל את זרועות הנפגע לקרקע, שם את ידיו מתחת לשתי שכמותיו, מתנועע לפנים, לוחץ בכיוון אנכי-כמעט וגורם ע"י כך לנשיפתו של הנפגע. על שתי הפעולות יש לחזור 12 פעמים בדקה. — בשיטת הלחיצה על החזה תוך הרמת הידיים יש להשתמש, כשיש הכרח להשכיב

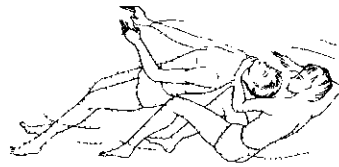

ציור 1. הצלת טובע

פיו ואת אפו מעל למים עד שיימשך לחוף. אם ההצ' נעשית בסירה, יש להכניס אליה את הטובע מאחוריה. מאחר שכל נסיון להרימו מעל לצידי

הסירה עשוי להביא לידי הפיכתה. אם המציל מבקש להציל את הטובע בשחיה, צריך שיהיה שחיין טוב או מאומן במיוחד לאותו דבר. הוא צריך להתקרב לטובע מאחוריו, לתפוס עמדה מאונכת, לאחוז את הטובע בחזקה בסנטרו או בשערו או — אם הטובע מלובש — בצווארונו בידו האחת. לפנות לצידי ולהתחיל לשחות בעזרת זרועו הפנויה ורגליו. בזרועו המצילה הנטויה ישתדל להחזיק את אפו ופיו של הטובע מעל למים, ואף להרימו למצב אפקי; ע"י כך יקל על עצמו את משיכתו (ציור 1). במקרה שהטובע מוסיף לטבול במים בשעה שהמציל תופס את העמדה הדרושה, צריך המציל לטבול יחד עמו, להרים אותו מאחוריו בשערו או בצווארונו, ולהמשיך אח"כ בפעולת ההצ' כרגיל.

מיד לאחר הוצאת הטובע מן המים, יש לפתוח בתרגילי נשימה מלאכותית, שנעשית ב3 דרכים שונות.

(1) חידוש האוויר שהוצא מן הריאה ע"י שהמציל נושף לתוך פיו או אפו של הנפגע קרוי לפעמים „השיטה המקראית“ (השו' מל"ב ד. ד. לד—לה), אע"פ שהמקרא אינו מזכיר בפירוש שאלישע נשף ממש לתוך גופו של הנער. החייאתם של הטובעים ע"י נשיפה מפה לפה, שתוארה באירופה במאה ה-18, ניטשה כמעט לחלוטין במשך כ-100 שנה, אך נכנסה שוב לשימוש בעשור האחרון, מאחר שנמצאה יעילה ביותר בשעת הרחק.

בהנשמה מפה לפה מניחים את הנפגע פרקדן על הקרקע; המציל כורע לצידו, מניח את ידו האחת על קדקדו של הנפגע ומטה את ראשו אחורה עד לגבול האפשרות (ציור 2א); באצבעות ידו השנייה הוא לוחץ על סנטרו של הנפגע ומרימו למעלה, בעוד שהוא פותח את פיו באגודלו (2ב); המציל שואף אוויר מלוא ריאתו, פוער את פיו לרווחה ושם אותו על פיו של הנפגע, כשהוא מדביק את פניו אל פניו, ונושף לתוך פיו (2ג); אח"כ הוא מרים את ראשו כדי לאפשר לו את הנשיפה. נשיפה זו היא סבילה; היא באה מאליה ע"י הרחבתו האלאסטית של בית-חזהו של הנפגע. את הנחלים והגופים הזרים, העשויים למלא את פיו של הנפגע, ניתן ליוציא ע"י הטיית ראשו לצד אחד וקינוח פיו במהירות. כ-12 נשימות בדקה מספיקות, בדרך-כלל, להחיות את הנפגע בתנאי שנותרה בו רוח-חיים. — בהנשמה מפה לאף, כשלא ניתן לפתוח את פיו של הנפגע, צריך המציל להדק את הפה עוד יותר בידו הלוחצת על סנטרו (2ג); אח"כ הוא מטה את ראשו של הנפגע אחורה ונושף לתוך אפו, כשהוא מדביק את פניו אל פניו. — שתי הדרכים יתרונו בצידן: אין הן מצריכות שימוש במכשיר, ואף אינן כרוכות במאמץ רב מצד המציל.

בהנשמה דרך צינור-אוויר לפה משתמשים בצינור כפוף מחומר פלאסטי, שקצהו האחד מונח על אחורי-לשוננו של הנפגע, והמציל נושף לתוכו מקצהו השני; באמצע הצינור מותקנת בליטה רחבה, המכסה את פיו של

1945: F. C. Eve, *Drowning-Resuscitation* (Brit. Encycl. of Med. Practice, IV, 483 ff.), 1950; A. S. Gordon et al., *Critical Survey of Manual Artificial Respiration* (J. Amer. Med. Assoc., 147), 1951; H. M. Ruben - J. O. Flam - A. M. Ruben - D. G. Greene, *Investigation of Upper Airway Problems in Resuscitation* (Anesthesiology, XXII, 271-279), 1961.

ל. ג.

טְבִיעַת־אֲצְבָּעוֹת, רישום תבליטי-העור של אצבעות האדם. שטח-הפנים של עור כפות הידיים והרגליים מצויין בצורות התקמטויות אפייניות; הן מתהוות כבר בעובר בחודש 5 להריון ונשארות קבועות כל הימים עד להתפוררותו של העור. פרטי התבליטים העדינים מיוחדים לכל אדם, ואין שני בני-אדם בעלי אותו סימון (פרט, אולי, לתאומים זהים). דבר זה משמש יסוד לשיטת-זיהוי יעילה ביותר. הטבעת תבליט זה — באצבע שטבלה בדי או בצבע — על דבר-שבכתב דינה כדיון התימה בכתב-יד, והיא מקובלת במדינות רבות לגבי אנאלפאביטים. כמרכן עשויה ט"א שמשאיר אדם שלא מדעתו בעצמים שנגע בהם — משום הפלאסטיות שלהם או מחמת החלב הדביק הנמצא תמיד על פני העור — לשמש אמצעי לזיהוי; דבר זה חשוב במיוחד בקרימינאליסטיקה. המדע העוסק בט"א הוא הדאקטילו-סקופיה (מיון *δάκτυλος* — אצבע, *σκοπεῖν* — הסתכל). בממצאים קדם-היסטוריים ניכר, שהאדם הקדמון כבר נתן לבו לצורות הדאקטילוסקופיות האפייניות והציגן בתחריטי-קיר שעשה. בכתובת בבליית מדובר בפקד שצויה לאסור חשודים ולזהותם ע"פ טביעת-אצבעותיהם. בכלי-חרס סיניים מן המאה ה-2 לפסה"ג מצויות טביעות, ששימשו, כנראה, לזיהוי היוצרים. הממצאים הארכאולוגיים מעידים על כך, שהשימוש בט"א לחתימת מיסמכים כבר היה מקובל בחברות שונות לפני יותר מ-2,000 שנה. אולם רק באירופה במאה ה-19 הוחל במיון של שפע דגמי-הטביעות הקיימים לפי סוגים — מיון המאפשר למצוא ביניהם את האחד הזוהה עם דגם נתון. י. א. פורקינייה (J. E. Purkinje) הציג ב-1823 חלוקה ראשונה של ט"א ל-9 אבות-דוגמה. על האפשרות של ניצול ט"א בקרימינאליסטיקה הצביע לראשונה ה. פולדס (Henry Faulds). זמן קצר לאחר-מכן דיווח ויליס ג'. הרשל על נסיונו בשימוש בט"א במשך 20 שנה במינהל ובדואר בהודו הבריטית. ב-1888 הציג הרופא הוטרניארי הגרמני ו. אבר להשתמש בדאקטילוסקופיה לזיהוי של פושעים; הוא הצליח גם להבליט את ט"א ע"י צביעה ביוד. השימוש השיטתי בט"א זו נתאפשר לאחר שהנהיג פ. גולטון (ע"ע) מיון מקיף של הטביעות לפי הבדלים מסויימים בפרטים של מהלך קווי-התבליט; שיטתו פותחה בידי א. ר. הנרי בכלכתה ב-1896. שיטת גולטון-הנרי הונהגה ב-1901 באנגליה, ואח"כ בכל הארצות דוברות אנגלית. שיטות דומות לה פותחו בידי חוקרים אחרים, כגון זו של ווצטיש (Vucetich), שהונהגה בכל הארצות דוברות ספרדית, וכן השיטה המודרנית של

את הנפגע פרקדן. המציל כורע ליד ראשו, תופס את זרועותיו — שהן שלובות על חזהו — בשרשיהן ומושך אותן למעלה ואחורה, עד שהן נוגעות בקרקע; ע"י כך הוא גורם להתרחבות החזה ולשאפת אוויר, אח"כ הוא מחזיר את זרועות הנפגע על חזהו, לוחץ אותן בכיוון אנכי-כמעט, וגורם ע"י כך לנשיפה.

בטיפול בתינוקות ובילדים קטנים המציל משכיב את הנפגע על פניו מעל אמת-זרועו השמאלית שלו עצמו ותופס את לשונו של הילד באצבעו האמצעית הכפופה, כדי שלא תזח אחורה. אח"כ הוא תומך בילד בידו הימנית — שבה יוכל אף לנקות את פיו בשעת הצורך — ומנועע אותו למעלה ולמטה בתנועות אמת-זרועו הימנית; דבר זה גורם בעקיפין לתנועות-נשימה ע"י הרמתם והורדתם של איברי-הבטן.

(3) ההחייאה בעזרת מכשירים מבוצעת בבית-חולים או בתחנת-הצלה. הדרך היעילה ביותר לשימוש בידי רופאים היא הכנסת צינור לקנה של הנפגע וניפוח ריאתו באוויר או בחמצן. הנשאבים ממיתקנים מתאימים; כל פעם יש להפסיק את הניפוח כדי לאפשר נשימות סבילות. ניתן לנקות את דרכי-הנשימה ע"י מציצה דרך הצינור. שיטה זו פשטה רק בעשרות-השנים האחרונות בעקבות פיתוח של שיטות אנסטסיה חדישות. — מכשיר-החייאה אחר מורכב ממסכת-פנים מחוברת לשק-גומי ממולא אוויר או חמצן, שלוחצים עליו כדי לנפח את ריאת הנפגע. מכשיר זה ניתן גם לשימוש הדיוטות. — לפי שיטת-נידוד קושרים את הנפגע לאלונקה ומנדנדים את זו האחרונה על גבו של חמור-שלי-עץ 9-10 פעמים בדקה, כשראשו של הנפגע מורד למשך 4 שניות, ואח"כ מורדות רגליו למשך 3 שניות. תחילה מטים את האלונקה כדי 45° בכל כיוון, ולאחר 10 דקות — כדי 30°.

בכל שיטת-הצ' יש לפתוח בפעולות ללא דיחוי ולא להתעכב בהתרת בגדי הנפגע, אם הם הדוקים לגופו, ויש להמשיך בפעולות ההצ' ללא הרף, גם בשעת העברתו של הנפגע לביה"ח. גם לאחר שהניצול התחיל לנשום מאליו במידה מספקת, דרושה השגחה מתמדת עליו, שכן הנשימה עלולה להיפסק. מאחר שגופו של הטובע מקבל את הטמפרטורה של הנוזלים המקיפים אותו, ומאחר שתא-הגוף עשויים להשתמר בטמפרטורה נמוכה אף כשכמות החמצן המסופקת להם מועטת, יש להתמיד בנשימה מלאכותית במשך שעות — קרו מקרים, שבהם שב הטובע לתחיה לאחר 4 שעות, או עד שיקבע הרופא את מותו של הטובע. אין לנסות לחמם את גופו של הטובע עד שתחזור אליו נשימתו המלאה, מאחר שחימום הגוף מגדיל בו את צריכת החמצן.

כדי למנוע אסונות-ט' אורגנו ברוב הארצות תחנות-הצ', הן לשמירה על מתרחצים בחופי-הימים, באגמים ובבריכות-שחיה, והן לשמירה על חיי-אדם באסונות-שיט. לשמירה על מתרחצים מעמידים „מציל", שעבר הדרכה מקצועית ונבחן לקראת מילוי תפקידו. בארצות רבות נתונות תחנות-הצ' לפיקוח עירוני או ממשלתי, והן מסונפות לעתים לאירגון ה„צלב האדום". ההצ' בימים אורגנה ב„הסכם בין-לאומי לשמירה על חיי-אדם".

על ההיסטוריה של ההצ' בימים ע"ע שיט.

א. אלוטין, מרדך לעזרה ראשונה, 262-275, תשכ"ד;¹³ C. Cot, *Les asphyxies accidentelles*, 1931; C. J. Mijnlieff, *Die Pathogenese d. Ertrinkens*, 1937; H. Veen, *Een beschouwing over het vraagstuk der verdrinking* (diss.).

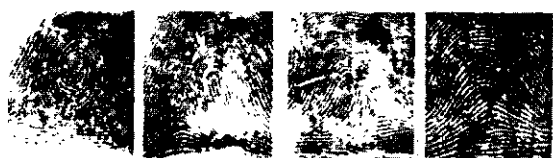

ארבעת טיפוסיהיסוד של טביעות-האצבעות:
1. קווי-התבליט קשתיים; 2. לולאה שמאלה; 3. לולאה ימנית;
4. תבליט מערבלי

למספר צמחים. הט" מטילים 3—10 ביצים, שצבען לבן, אך גונן משתנה לחוס-אדמדם במשך ימי-הדגירה. האפרוחים נישאים על גב הוריהם.

משפחת הט" כוללת 18 מינים, הנפוצים על פני רוב כדור הארץ. בא"י מצויים 5 מינים: (1) הט' המצוייץ (Podiceps cristatus)

— עובר-אורח וחורף;

רק מעטים מבני מין

זה דוגרים בארץ. —

(2) הט' אפור-

הלחיים (P. grisei-)

(gena) — קטן מ(1)

ונדיר ממנו, מזדמן

בארץ בחורף. — (3)

הט' לבן-הלחיים

(P. auritus) — קטן

במקצת מ(2) ונדיר

כמותו. — (4) הט'

הבינוני (P. ni-

gricollis) — קטן מה-

מינים הקודמים, אך

מצוי יותר. — (5) הט'

הגמדי (P. ruficol-

lis) — הקטן מכולם.

אך נפוץ יותר מכל בני-משפחתו בא"י; עובר-אורח וחורף;

קצת פרטים דוגרים בארץ.

H. F. Witherby, *The Handbook of British Birds*, 1957; K. H. Voous, *Atlas of European Birds*, 1960; O. L. Austin, Jr., *Birds of the World*, 1961; P. A. D. Hollam (ed.), *The Popular Handbook of Brit. Birds*, 1963³.

ר. ע.

טַבְּמָן, וִילְיָם (וּקְנֵרַט שְׁדֵרְךְ) — William (Vacanarat — Shadrach) Tubman

ליברי. אביו היה כומר מתודיסטי ויו"ר בית-הנבחרים. ט' למד משפטים, היה סנאטור ב1928—1941 וחבר בית-המשפט העליון ב1937—1944. ב1943 נבחר לנשיא, וחזר ונבחר ב1951, ב1955 וב1960. הוא משך הון זר — אמריקני, שוודי, גרמני ובריטי — לפיתוח ארצו, תוך הבטחת אחוז גבוה של המניות לממשלת ליבריה, ובכך הצליח לשים קץ למאונפול המשקי ולהשפעה המדינית שהיו לחברת-הגומי האמריקנית „פירסטון" על המדינה. ט' פעל לצימצום הפער בין השליטים, צאצאי המתיישבים מאה"ב, לבין „הילידים", וצירף „ילידים" לממשלתו. הוא גם העניק זכות-בחירה לנשים, אך יחד עם זאת חנק כל נסיון של אפוזיציה לשלטונו. מדיניותו היא פרו-מערבית מובהקת. ב1962 ביקר ט' בישראל.

טַבְּנָקִין, יִצְחָק (נו' ב1887, בּוּבְרוּיֶסק). מנהיג הקיבוץ המאוחד ומפלגת „אחדות-העבודה" בישראל. ט' חונך ב„חדר" ואח"כ קיבל השפלה כללית, בעיקר רוסית. בנעוריו הצטרף ל„פועלי-ציון" ופעל בהגנה העצמית. בווארשה ניהל מאבק נגד ה„בונד" ונגד סטיות טריטוריאליסטיות בתנועה הציונית, וכן חלק על ביסוסו המאטריאליסטי של ב. בורוכוב (ע"ע) לגבי הקשר בין העם היהודי וא"י, שאותו ראה כמהותי היסטורי. ב1911 עלה לא"י ובמלחמת-העולם I היה חבר

הוקן יֶרְגֵנְסֵן (Hakon Jørgensen), המצמצמת ברישומה של טביעת אצבע אחת בלבד.

הטכניקה של הכנת רישום-האצבע היא: לחיצת האצבע בתנועה מגלגלת — תחילה על פני כרית ספוגה צבע, ואח"כ על פני כרטיס; הצבע הנדבק לבליטות-העור מדפיס את צורותיהן על הכרטיס. עקבות סמויים מן העין של ט"א על פני שטחים שונים ניתנים להבלטה בשיטות שונות: פיזור אבקה צבעונית מעליהם, או העברת אדים של יוד או של אוסמיום טטרופסטידי על פניהם — החמרים נקלטים ע"י קווי החומר השמנוני, שהם עקבות קווי בליטות-העור; בדומה לכך פועלת טבילה באמבטיה של חנקת-כסף והארה חזקה, המבליטה את הכסף שנוצר ע"י תהליך החיזור בשומן. רישור מי הצביעה הזמנית הזאת נשמרים בצילום.

המימצא הדאקטילוסקופי מוכר היום בקרימינאליסטיקה ובמשפט כעדות מוחלטת לזיהוי של אדם. שיטת טה"א דחתה בזמן האחרון את שיטת-הזיהוי האחרות שהיו מקובלות לפניו, כגון שיטת ברטיון (ע"ע). — האוסף הגדול ביותר של רישומי-אצבע נמצא ב-FBI (Federal Bureau of Investigation) של אה"ב; ב1958 הקיף אוסף זה את הררי שומים של יותר מ149 מיליון איש, ובאמצעותו זוהו בממוצע כ1,000 פושעים מדי חודש בהדרשו. אירגן שיתוף-פעולה בין מכוני זה ובין המשטרות של רוב ארצות-העולם. המכון המרכזי לט"א באירופה הוא זה של Interpol בפאריס, וכן קיים בקופנהאגן מרכז בין-לאומי להחלפת ידיעות על ט"א. — בזמן האחרון סופח למכונים האלה גם שירות-זיהוי צבאי ואזרחי, שאין לו קשר עם קרימינאליסטיקה; הוא נועד בעיקר לסייע בזיהוי של בני-אדם במקרים של אסונות ומחלות, שגרמו איבוד-זכרון, או של בני-אדם המתכוונים מסיבות שונות להעלים את זהותם או לשנותה.

F. Galton, *Finger Prints*, 1892; H. Jørgensen, *Einzelfingerregistrierung*, 1926; R. Heindl, *System u. Praxis der Daktyloskopie*, 1927³; E. Locard, *Traité de Criminalistique*, I, 1931; H. Schneikert, *Daktyloskopie* (Hwb. d. Kriminologie), 1933; H. Mutrux-Bornoz, *Les troublantes révélations de l'empreinte digitale et palmaire*, 1937; G. W. Wilton, *Fingerprints, History, Law and Romance*, 1938; *Hwb. d. gerichtl. Med. u. naturw. Kriminalistik*, 143, 1940; C. Repis - L. Jung, *Theoretische u. praktische Daktyloskopie*, 1957.

ג. ל.

טַבְּלָיִים (Podicipitidae), משפחה של עופות-מים, החיים באגמים ובחופי-ים. הם מצטיינים בכושר שחייהם;

בשעת סכנה הם צוללים מתחת לפני-המים, והם מסוגלים לשחות גם בשעת צלילתם. בצורתם דומים הט" לברווזים, אך צווארם הארוך וקורם הישר והמחודד מיוחדים להם. הגוף מכוסה בנוצות רבות סמיכות ורכות. הכנפיים קצרות וצרורות, מה שמקשה את הניתוק וההתרוממות מהמים. כמרכז קשה עליהם ההליכה, משום שרגליהם נמצאות בחלקו האחורי של הגוף; השרשכף פחוס מהצדדים, והאצבעות מצויידות בקרומי-שחיה. משום כך אין הט" עוברים את המים אלא לעתים רחוקות — במיוחד בעת הנדידה. אע"פ שכנפיהם קצרות, עשויים הם לעוף למרחקים גדולים הודות לשרירי-התעופה המפותחים בהם; מינים אחדים נודדים מאזורי הקינון באירופה עד אפריקה הדרומית. מזונם של הט": דגים קטנים, זחלים, חרקים ואצות, שאותם הם אוספים אגב שחיה וצלילה במים. הקן בנוי מצמחי-מים וצף על-פני המים, כשהוא קשור

משום הפשה"ט הספקולאטיווית. אפינית ל"מדע" היווני הקלאסי (להבדיל מן ההלניסטי!) היא העובדה, שהוא לא חיפש ולא ניסח את חוקי-הטבע אלא את עיקרי המציאות הטבעית.

בין ההיסטוריונים של הפילוסופיה היו שטענו, שכל התקופות של הפשה"ט מוצאן מן המיסטיקה — מתפיסת אחדות-הטבע, שמקורה בנסיון המיסטי של האחדות הכוללת (ק. יואל). טענה זו אינה נראית נכונה לגבי פילוסופיית-הטבע היוונית, שמגמתה המודעת היתה להשתחרר מן המיתוס המיסטיקה. אולם הקירבה של פילוסופיית-הטבע למיסטיקה ניפרת בעליל בתקופות המאוחרות שלה (ר' להלן).

(2) גל חדש של הפשה"ט עלה במאות ה-15—16. גרמו לכך, בין השאר: גילוי יבשות חדשות, הרחבת תמונת-העולם האסטרונומית, השפעת הקבלה, הרפורמציה הנוצרית. התנועה התחילה בגרמניה (ניקולאוס מקוזה [ע"ע]), חדרה לאיטליה (פיצינו [ע"ע], פיקו דלה מירנדולה [ע"ע]), חזרה לגרמניה (אגריפא מנטסהיים [ע"ע], פֶּרְצֶלְסוּס [ע"ע]) והגיעה לשיאה באיטליה של המאה ה-16. כשבין נציגיה המובהקים היו קֶרְדֵּנוֹ [ע"ע], צ'זלפינו [ע"ע], טלזיו [ע"ע], ברנו [ע"ע], קמפנלה [ע"ע], באישיותו ובהגותו של קפלו [ע"ע] משתקף בבהירות יתרה המאבק בין פילוסופיית-טבע זו ובין מדע-הטבע החדש. שאותו כבר מייצג גלילאי [ע"ע].

הקו המשותף לכל התקופה הזו הוא שאיפה לאחדות: אחדות נפשו של האדם עם האל, אחדות האל עם העולם, אחדות העולם ואחדות האדם עם העולם. ההוגים הללו ראו את הריבוי כנאצל מן האחדות הזאת, ולכן חיפשו — וחשבו שמצאו — הארמוניה בריבוי; רק האחדותי והיפה הוא אמיתי (קופרניקוס דחה את שיטת-העולם של תלמי בעיקר בגלל סיבוכה). האדם של הרנסאנס חיפש את האלהים בטבע, גילה את הטבע, ונוצר בקרבו רגש חדש כלפיו (ברנו).

פיצינו ופיקו זיהו את הפשה"ט עם "המגיה האמיתית": היא מלמדת את האדם להשתמש בכוחותיו הטבעיים הגלויים מתוך התאמתם לכוחות הנסתרים — הניסים האלהיים — הגנוזים ומעורים בהם. פאראצלסוס הבחין בין "אורו של הטבע" — המתגלה באיש-המדע, הטכנאי והרופא, ובין "אורו של החסד" — המתגלה באדם בעל ההשראה, הנביא והתאולוג; יחד עם זה ראה את שני האורות פועלים זה בצד זה וקשורים זה בזה כגבר ואשה.

(3) שלינג [ע"ע] הוא יוצרו של הגל השלישי של הפשה"ט בחיבוריו מן השנים 1797—1807. רעיונו העיקרי של שלינג באותה תקופה היה ראיית התבונה כפועלת בשתי דרכים: באופן עיוור וללא תודעה — כשהיא יוצרת את הטבע, ומתוך תודעה — כשהיא יוצרת את העולם האידיאלי. השניות הזאת מתבטלת ע"י הכרת הזהות של הפעילות הבלתי-מודעת של הטבע עם פעילותו המודעת. הפילוסופיה יכולה להעמיד את העולם הראלי על האידיאלי — ואז היא נקראת פילוסופיה טראנסצנדנטאלי (ע"ע טראנסצנדנטלי), או את האידיאלי על הראלי — ואז היא נקראת פשה"ט. הראשונה מסבירה את החוקיות שבטבע, בהראותה שביצירת תוצרי-הטבע משתקף כוח הקרוב בשרשו ליצירה המודעת של האדם; ואילו מטרת הפשה"ט היא להסביר את תבונת האדם כתוצר של הטבע. הפשה"ט היא "פיסיקה ספקולאטיווית": בעוד שהפיסיקה הרגילה חוקרת את הפנים החיצונים של הטבע, חוקרת הפשה"ט את הטעמים

בקבוצת כנרת. ב-1919 היה ממיסדי "אחדות-העבודה" (ע"ע), ב-1921 הצטרף לגדוד-העבודה (ע"ע), והיה מראשוני עין-חרוד; בקומנה "הגדולה" ראה "דרך להמונים" ולא לנבחרים בלבד. ב-1923 פרץ סיכסוך בין מנהיגי גדוד-העבודה והברי עין-חרוד; ט' האשים את מנהיגי הגדוד ביחס רשלני לכספי התיישבות ובאי-הכרת מרותה, "המעמדית" של ההסתדרות. משק עין-חרוד נפרד מה"גדוד" והפך, בהשפעת ט', לגרעין של הקיבוץ המאוחד. שנים אחדות עשה ט' בפולניה בגיוס מילואים לקיבוץ, ובהדרכתו הפך "החלוץ" (ע"ע) שם לתנועה עממית. ט' תמך באיחוד "אחדות-העבודה" וה"פועל הצעיר" (1929). אך במשך הזמן נתגלו חילוקי-דעות במפא"י על רקע תפקידו של הקיבוץ והיחס למשטר הסובייטי ברוסיה, שט' גילה אהדה כלפיו. בהשפעתו התגבשה אופוזיציה שמאלית במפא"י (סיעה ב'), שעזבה ב-1944 את המפלגה הקימה — בראשותו של ט' — את "התנועה לאחדות העבודה", וזו התאחדה ב-1948 עם "השומר הצעיר" והליגה הסוציאליסטית של "למפלגת הפועלים המאוחדת" (מפ"ם). ב-1954 נפרדה קבוצתו של ט' ממפ"ם וחדשה את "אחדות העבודה". — ט' היה ציר בכל הקונגרסים הציוניים לאחר מלחמת העולם I וחבר בכנסת א'-ג'. הוא מנהל את ה"סמינריון הרעיוני" של הקיבוץ המאוחד.

א. לי.

טָבֵעַ, חֲקִיָּה, ע"ע מְדַע.

טָבֵעַ, פִּילוֹסוֹפְיָה שֶׁל ה־, מונח המשמש במשמעויות רבות, שאפשר להעמידן על שתיים: (א) ציון תקופות מסוימות בתולדות הפילוסופיה; (ב) ציון אותם החלקים של הפילוסופיה השיטתית, שהמושא שלהם הוא מדע-הטבע באשר הוא מדע, לשון אחרת — תורת-ההכרה של מדע-הטבע.

(א) הפשה"ט בתולדות הפילוסופיה. נהוג לקרוא בשם זה שלוש תקופות לרגל קשרן המיוחד עם ההתפלספות על הטבע: (1) פילוסופיית-הטבע היוונית (האסכולה המילטית); (2) הפ' של הרנסאנס; (3) הפ' של שלינג ותלמידיו וכמה מבני-דורם מבין ההוגים הגרמנים.

(1) הפילוסופים היוונים הראשונים, תֵּלֵס (ע"ע), אַנַּפְסִי-מֵנְדְרוֹס (ע"ע), אַנַּכְסִימֵנס (ע"ע), היו "פילוסופים-של-הטבע". אמנם, המושא של חשיבתם, הטבע, היה משותף להם עם המיתוס שקדם לפילוסופיה; אלא שלא כמיתוס העונה על שאלת מהות הטבע או העולם בסיפור היסטורי, שאלו ההוגים אלה לעקרון המתמיד והבלתי-משתנה של העולם: מהו אותו היסוד, וכיצד נעשה לדברים פרטיים רבים? על שאלה זו ענה כל אחד משלושת הפילוסופים כדרכו. אך ההתפלספות של שלשתם מופנית היתה לטבע בלבד, שבו כללו את כל הממשות — אף את החיים ואת המציאות הנפשית (מכאן כינויי שיטותיהם כ"פיסילוגיה" [מן φύσις, טבע] ו"הילוזואיזם" [ע"ע]), ומשום-כך אין במשנתם אתיקה ודיאלקטיקה. יסודות בולטים של פשה"ט כלולים גם בשיטותיהם של פילוסופים יוונים שבאו אחריהם — אַמְפִּדוֹקֵלס (ע"ע), אַנַּפְסִיגוֹרַס (ע"ע), גם אפלטון (ע"ע — ב"טימאוס"), ואף המאטריאליסט דְמוֹקְרִיטוֹס (ע"ע). במשמעות רחבה יותר ניתן לומר, שגם המדע השיטתי של אריסטו (ע"ע) יותר משיש בו משום "מדע-הטבע" — ז"א של שימוש במתודה המדעית במובנה המודרני — יש בו

טֵבַע דּוֹמֵם (nature morte, still life, Stilleben), באמנות — ציור המתאר אובייקטים, שאינם חיים, כגון כלים, דברי-מאכל, פרחים וכו'. ממקורות ספרותיים ידוע לנו הטה"ד כמוטיוו אמנותי עצמאי ביוון בתקופה הקלאסית המאוחרת. תיאורי ט"ד הלניסטיים שרדו בציורי-הקיר של פומפיי, הרקולאנאום וסטאביה ובפסיפסירצפה הלניסטיים; הם היו עפ"ר עיטורי-שוליים או קטעים מקומפוזיציות אחרות. — עם עליית הנאטוראליזם במאה ה-15 חזרה ועלתה ההתעניינות בט"ד, שנעלמה כמעט כליל ביה"ב. תיאורי ט"ד תפסו מקום חשוב בציורים חילוניים ודתיים, וביחוד בתיאורי ה"בשורה למרים" (פרחים וכלי-בית המסמלים את טהרתה), ובתיאורי היארונימוס הקדוש (ספרים, גולגולת, שעון-חול וכו', ששימשו כעין memento mori [זכור את המוות]) ונתגלגלו לאחר מכן בציורי Vanitas [הבל הבלים] העצמאיים של המאות ה-16 וה-17. קטעים כאלה, ששימרו את משמעותם הסמלית-הדתית, הופיעו בשלהי המאה ה-15 ובמאה



ט. קאראוואל: סל פירות (סוף המאה ה-16)

ה-16 כציורים עצמאיים, קודם בארצות-השפלה, ולאחר-מכן בגרמניה. עפ"ר ציוריו על צידם האחורי של ציורים בעלי נושאים דתיים מתאימים. על סוג זה נימנה ציור-הפרחים העצמאי הראשון של מְמְלִינְק (סמוך ל-1490). באיטליה הופיעו תיאורים עצמאיים של ט"ד במאה ה-15 בשיבוצי-עץ דקוראטיוויים. כציור הטה"ד הנאטוראליסטי האוטונומי הראשון בציור האירופי החדש נחשב ה"טה"ד עם כפפת שריון" של יקופו דה פּרַבְרִי (1504). אחריו בא "סלה-פירות" המפורסם של קאראוואל. בשלהי המאה ה-16 נעשו בפלאנדריה נסיונות חשובים להבליט את חלקו של הטה"ד במסגרת קומפוזיציה, הכוללת ברקעה האחורי נושא אנושי-דתי; עפ"ר נעשה הדבר ע"י תיאורו של שולחן-מטבח עמוס בשר, דגים וכו' ברקע הקדמי, התופש את מרבית שטח התמונה. המשך ישיר לכך מהווים התמונות מחיי בתי-המרזח הספרדיים במאה ה-17 ורבים מציורי הטה"ד ההולאנדיים. — תורה-זהב של הטה"ד הנאטוראליסטי חל במאה ה-17. בעיקר פרח או הטה"ד בציור החילוני הבורגני של ארצות-השפלה (ע"ע הולנד, עמ' 735/6, ותמ' עמ' 741; פלנדריה: אמנות). הביקוש הרב לציורים אלה עודד התמחות בנושא זה, והיו אף שהתמחו בסוג מסויים של ט"ד ("שולחנות ערוכים", כלים, פירות, דגים, פרחים, שלל-ציוד וכו'). בספרד התפתח נוסח מאופק וחמור של ט"ד (ולאסקס, סורבראן, קוטאן). במאה ה-18 מתבלט יצירתו המעולה של שרדן הצרפתי, שהאציל על המסורת

הראשוניים של יצירת הטבע ומבקשת לגזור את התופעות מתוך הטעמים הראשוניים הללו.

ממשיכי רעיונותיו של שלינג היו תלמידיו אוֹקֵן (ע"ע) וה. סְטֶפֶנְס (H. Steffens). גם גֵתֶה (ע"ע, עמ' 749–752) היה קרוב להם בעיסוקו הרב והממושך בחקר הטבע, עיסוק שהיה בו יותר משום פשה"ט משהיה בו משום מחקר מדעי ממש. השפעת פילוסופיית-הטבע הגרמנית ניכרת היתה באותה תקופה בצרפת במשנתו הביולוגית של ז'ופרואה סְנְט־אֵילֵר (ע"ע). אולם ריבם המכריע של חוקרי-הטבע במאה ה-19 התייחסו בשלילה גמורה לפשה"ט משום עקרונה מבחינת קידום הכרת הטבע האמפירי, וכשלבשה פילוסופיית-הטבע במסגרת שיטתו של הג'ל (ע"ע, עמ' 385) צורה קאריקאטוריסטית-כמעט. היתה ללעג בפי הפיסיקנים והביולוגים, מפתחי מדע-הטבע החדש. אולם אע"פ שהפתרונות של שלינג ותלמידיו לא התאימו כלל להתפתחות של מדעי-הטבע, יש לראות בפשה"ט במובנו של שלינג תפקיד פילוסופי לגיטימי — ביחוד לכל פילוסוף הטוען לאחדות הטבע והרוח בשרשם. יש לציין, שדווקא בזמן האחרון מתגלים בהגותם של פיסיקנים דגולים, המהרהרים במשמעות של הכרותו ומסקנותיו של המדע החדש, הלכירוח קרובים לפשה"ט, כגון בעיוניהם של שרדינגר (ע"ע), של ויגנר (ע"ע [כרך-מילואים]) ובמידה מסוימת גם של נילס בור (ע"ע).

(ב) הפשה"ט כתורת-הפרה של מדע-הטבע נקראת גם "פילוסופיית-הטבע הביקרתית". תפקידה לחשוף את ההנחות שעליהן בנוי מדע-הטבע, הנחות הקיימות גם כשהחוקר עצמו אינו יודע עליהן. משימתה של הפשה"ט כאן היא, לתפוס במכלול מסקנות חקירת הטבע את ההנחות האלה, להפיר ולזהות אותן בתוך שיטת-המושגים המסובכת המתפתחת בחינת מדע-הטבע. פילוסופיית-הטבע הביקרתית אינה מספקת מסקנות חדשות של החקירה, אך היא מצביעה על בעיות מדומות הנוצרות מתוך התעלמות מן ההנחות העקרוניות של כל מדע-טבע או מתוך אי-הבנתן. בזמנים של התקדמות סוערת או של מיפנים במדעי-הטבע, כגון בתקופת יצירת תורת-היחסות או תורת-הקוואנטים, חשוב ביותר שלחוקר יהיו מודעים יסודותיה של אותה תורת-הפרה שעליה הוא מבסס את מדעו; לפיכך מוצאים אנו שבזמנים אלה נעשים חוקרים רבים עצמם לפילוסופים (וע"ע מדע: הפילוסופיה של המדע).

ש. ה. ברנמן, מבוא לתורת ההכרה, ת"ש; H. Poincaré, עבר' [גרינפלד], המדע (La Science et l'Hypothèse, 1902); P. Natorp, Die logischen Grundlagen d. exakten Wissenschaften, 1910; R. Honigswald, Naturphilosophie (Jhrb. d. Philos., I, 60–98), 1913; C. Siegel, Gesch. d. deutschen Naturphilosophie, 1913; K. Joël, Der Ursprung d. Naturphilosophie aus d. Geiste d. Mystik, 1926; H. Driesch, Metaphysik d. Natur, 1927; W. Burkamp, Naturphilosophie d. Gegenwart, 1930; P. Gordon, L'image du monde dans l'antiquité, 1949; W. Heisenberg, Wandlungen in d. Grundlagen d. Naturwissenschaft, 22–34, 47–88, 1949; id., Das Naturbild d. heutigen Physik, 1956; H. Hartmann, Philosophie d. Natur, 1950; H. Margenau, The Nature of Physical Reality, 1950; P. A. Schilpp (ed.), A. Einstein, Philosopher-Scientist, 1951; A. G. M. van Melsen, The Philosophy of Nature, 1954; E. Schrödinger, Nature and the Greeks, 1954; A. Wenzl, Die philos. Grenzfragen d. mod. Naturwissenschaft, 1954; W. E. Peuckert, Pansophie, 1956; K. Lowith, Der Weltbegriff d. neuzeitlichen Philosophie, 1960.

ש. ה. ב.

השתמשו הסנאטורים, ואחריהם גם האבירים, בט"זהב; רק מימי אדריינוס ניתנה זכות זו לכל האזרחים. — הנוצרים הקדומים ירשו מהרומאים את הנוהג לשאת ט', אולם פסלו את הסמלים האליליים החרותים בהן; במקומם באו סמלים וסימנות נוצריים.

מימיקדם ואילך שימשה הט' גם סימן חיצון וסמלי לעמדה שלטונית, ומסירת הט' סימלה מינוי למשרה והענקת סמכות. כזה היה הנוהג בחצר מלכי מצרים (השו' ברא' מא, מב) ופרס (ר' להלן). גם אלכסנדר הגדול מסר בשעת גסיסתו את טבעתו לפרדיקס, כסמל הורשת השלטון. ביה"ב היתה הט' אחד מן התכשיטים הסמליים שקיבל המלך בשעת הכתרתו, וכוזו היא גם משמעות ט' ההגמון בכנסיה הנוצרית, ובמיוחד „ט'הדייג" של האפיפיור (כיוורשו של פטרוס „הדייג").

כבר בזמן קדום התחילו לעשות ט"זהב ולשפץ בהן אבנים טובות. צורפים בעלי חוש אמנותי הפכו את הט' לתכשיט, שערפו היה מעשי ולא רק סמלי. גברים ונשים החלו לצבור טבעות ולהרבות בנשיאתן. היו אף תקופות של גנדרנות מופרות וחוסר טעם, שבהן נהגו גם הגברים לשאת טבעות רבות בבת אחת, כמעט על כל האצבעות של שתי הידיים. — הט' שנמצאו בקברים של מלכי אנגליה מראשית יה"ב מצטיינות ביפי עיבודן; אולם ברובה של אותה תקופה נעשו ט' פשוטות בלבד מחוסר

ההולאנדית רגישות צבעונית ושיווה לטה"ד מבנה עשיר וצלול להפליא. — הטה"ד חזר ותפס מקום ניכר ביצירותיהם של האימפרסיוניסטים הצרפתים ובני-דורם. הווירטואוז הגדול של הטה"ד האילוזיוניסטי בסיגנון החדש היה צייר הפרחים והפירות פאנטן-לאטור. בשלהי המאה ה-19 העלה ס'ן את הטה"ד למרום-שיאו האמנותי, בהחדירו לתוך נושא זה ערכי מבנה וצורה מרוכזים ביותר, ובשחררו אותו כליל מן המ-סורת הנאטוראליסטית (ע"ע אימפרסיוניזם: תמ' צבעונית). בכך הורה את הדרך לקוביסטים (ע"ע), שהטה"ד עמד במרכז יצירתם בגלל האינטרס המבני המובהק שבו (ע"ע אכספרסיוניזם: תמ' צבעונית; גריס, חואן: תמ' צבעונית). עם ירידת הציור הפיגוראטיבי איבד הטה"ד את חשיבותו.

H. Beyen, *Üb. Stilleben aus Pompei u. Herulanum*, 1928; I. Bergstrom, *Dutch Still-Life Painting*, 1956; Ch. Sterling, *La nature morte de l'antiquité à nos jours*, 1959; F. Haroux, *Les natures mortes*, 1959.

א. ר.

טְבֵּעִי, חֶק, ע"ע מְשֻׁפֵּט.

טְבֵּעֵת, עיגול חלול, עשוי מתכת, עץ, אבן, זכוכית, שער או כל חומר אחר — ובמיוחד מתכת יקרה (זהב או כסף) — ששימש ומוסיף לשמש לנשים ולגברים, בכל התקופות ובכל העמים, קישוט, קמיע או סמל, כשהוא נישא באוזן, באף, בצוואר, בידיים, ברגליים, אולם במיוחד באצבעות; כן הוא משמש שימוש טכני לחי-בור חולייתני של חפצים שונים.

תולדות הט' ראשיתן בתקופת ה-ברונזה, אולי אף בתקופה הכאלקוליתית, שבה התחיל האדם לעבד מתכת ולהשתמש בה. כבתולדות התכשיטים בכלל, שימשו גם כאן גורמים מגיים, אֶסְתֵּטִיִּים ומעשיים בעירבוביה. בתקופה ההיסטורית היתה הט' לפעמים סימן-הכר להשתייכות למעמד מסויים. הט' הקדומות ביותר נתגלו במצרים העתיקה; הן עשויות זהב או זכוכית צבעונית ונושאות חותם (ע"ע) או חפושית (ע"ע, עמ' 840/1); באחדות מהן נמצאו כתובת או סמל חרותים בשטח מורחב. — בבבל היו עפ"ר חותמות גליליים גם בט'. — ט"זהב ובהן ציורים חזתים (עפ"ר מחזות פולחניים) נתגלו גם במיקני (המ' אות ה-13—15 לפסה"ג; תמ': ע"ע אגאית, ציוליציה, עמ' 351).

באתונה היתה הט' — העשויה זהב כסף או ברונזה — סמל האזרח מדרגת-הרכוש הגבוהות, ונשיאתה היתה אסורה על בעלי דרגות-ההכנסה הנמוכות. — האטרוסקים השתמשו בט' ברזל. — הרומאים הרבו להשתמש בט', ואפילו נהגו לשאת ט' קלות בקיץ וכבדות יותר בחורף. בימי הרפובליקה היו טבעותיהם עשויות ברזל, ושימושן היה מוגבל תחילה לסנאטורים בלבד; אח"כ



1. טבעת של ראשישבת טוטוני (נמצאה בתליקבורה בלובינגן); 2. טבעת מצרית עם ספינקס; 3. טבעת מיקנית; 4. טבעת יוונית — סמל הידידות; 5. טבעת מקדונית מן המאה ה-6 לפסה"ג; 6. טבעת אמרוסקית; 7. טבעת נוצרית עתיקה; 8. טבעת אפיפיורית; 9. טבעת יהודית מן המאה ה-13.

בהקשר זה יש להזכיר את הטקס השנתי שהיה נערך בוונציה, שבו היה הדוג'ה משליך טבעת לים האדריאטי כדי לסמל ולחדש את הקשר האמיץ בין הים והרפובליקה. — יש גם בכוחה של הט' לקשור קשר בין בני-אדם וכוחות דמוניים; ולעומת זה עשוי כוח-העצירה של הט' לשמש הגנה מפני כוחות דמוניים, הרוצים לחדור מן החוץ אל גוף האדם במגמה להזיק; כך הופכת הט' לקמיע יעיל. כוח-המגן של הט' תלוי בחומר שממנו היא עשויה, וגם באבנים המשר בצות בה. כוח מרתיע מיוחד נודע לברזל; ט' עשויות ברזל ששימש כפרסת-סוס נחשבו כסגולות מצויינות לעיך-הרע. כמגן מפני מחלות שונות היו נושאים ט' עשויות מסמרות של ארונות-מתים. ט' כקמיעות, שבהן חרות נוסחות מגיות או תפילות, שכיחות עד היום הזה. באחדות מהן קבועות „אבני-הצב" — לאמיתו של דבר שיניים של דג מאובן מסוג *Lepidotus*.

ט' מיוחדות, יקרות-ערך ויקרות-המציאות, מעניקות לבעליהן שליטה על כוחות על-טבעיים. אגדות וסיפורים-עם (כגון רבים מסיפורי אלף לילה ולילה) מספרים על ט' ששיפשוף גורם להופעת שד, הכפוף לרצונו של בעל הט' והממלא את שליחותיו. יש באגדות ט' המבטיחות נצחון לבעליהן, השומרות עליהם מסכנות, המאפשרות להם להגיע במהירות-הבזק למקומות מרוחקים, וכד'. לפעמים קושרת האגדה את הסיפורים על ט' מפורסמות בדמותם של אישים היסטוריים. האגדה היוונית, למשל, סיפרה על טבעתו של גיגס, מלך לידיה, שהיה בכוחה להפוך את בעלה לרואה ואינר-נראה. האגדה העברית, ובצפונה האגדה הערבית, מרבות לספר על טבעתו של שלמה המלך, שעליה היה חקוק השם-המפורש, כשהשתלט אשמדאי (באגדה הערבית צ'חר) על הט', הודח שלמה ממלכותו, והשד מלך במקומו; שלמה לא חזר למלכות אלא לאחר שהט' הגיעה שוב לידו (גיט' ט'ח). באחת האגדות מצא שלמה את הט' במעיו של דג, מאחר שהשד איבד אותה והיא נפלה לים. מוטיו זה בא מן האגדה היוונית על ט' מפורסמת אחרת, זו של פוליקראטס שליט סאמוס; את הט' הזאת זרק פוליקראטס לים כדי לפייס את האלים, אבל היא הוחזרה לו במעיו של דג, כיוון שכבר נחרץ דינו למוות.

כנסיה משתמשים האפיפיור, החשמינים וההגמונים בט' מיוחדות בעת תפילה; ט' אלה, שנהגו לשים אותן מעל לכפפות, מצטיינות בגדלן, הקדשת ההגמונים לתפקידם נעשית בצורת „ההסמכה ע"י מסירת ט' ומטה". דומות להן ט' הנקראות „ט'-אפיפיור" ובהן סמלים של מלכים או אפיפיורים, אולם עשויות חומר זול; יתכן ששימשו בידי שליחי אותם השליטים כראיה לשליחותם. — ט' שימשו גם לביטוי השקפות מדיניות, וכן לזכרון (היה נהוג לצוות „ט'-אבל" לידידים).

השימוש בט' לנוי בלבד משקף, מתקופת הרנסאנס ואילך, את התנודות בין השאיפה לקישוט אישי ובין השאיפה לצנע ולפשוטות. אחרי ריבוי השימוש בט' במאה 15, ושוב במאה 19, ממעטים היום הגברים, בדרך-כלל, בנשיאת ט', פרט לציון מעמד ולתפקידים כנסייתיים.

Ch. Edwards, *The History and Poetry of Finger-Rings*, 1855; W. Jones, *Finger-Ring Lore*, 1898; F. H. Marshall, *Catalogue of the Finger Rings, Greek, Etruscan, and Roman* (Brit. Mus.), 1907; O. M. Dalton, *Catalogue of the Finger-Rings, Early Christian and Later* (Brit. Mus.),

ידיעת ליטוש אבנים יקרות כדי לקבוע אותן בט'. רק בתקופת הרנסאנס התעוררה ההתעניינות בגמות העתיקות (ע"ע גלוף, עמ' 806). והט' נעשו מסובכות יותר ויותר. — מלבד ט'-הנוי של האצולה, ידועות גם „ט'-איפרים", המחקות בחמרים זולים יותר את התכשיטים המשמשים לשכבות הגבוהות; אלה עשויות כסף או ברונזה, וקבועות בהן אבנים צבעוניות.

משהוחל בשימוש בחותם (ע"ע), נתברר מהר שקביע-תו בט' היתה הדרך הנוחה והבטוחה ביותר לנשיאתו המתמדת בידי בעליו ולהימצאו המתמדת לידו (השר'; ירמ' כב, כד; חגי ב, כג). ט'-החותם היתה מאביריו של בעל-השררה ושל כל אדם מכובד, שלחתימתו היתה חשיבות, והעברתה היתה במיוחד לסמל של יפוי-כוח (השר'; אסתר ג, י; שם ח, ב).

ט' בעלות חותם שימשו בכל תקופות יה"ב וגם בעת החדשה להבטחת השמירה על סוד המכתב. נהגו לקפל או לגלול את המכתב ולסגור אותו בחותם, שנשא את שם השולח או את סמל-ההפך שלו. רק עם הנהגת המעטפות למכתבים ירדה חשיבותן של ט'-החותם; היום משתמשים בהן למטרות רשמיות בלבד. — לרומאים היו גם ט' ששימשו כמפתחות. — לשבטי הגרמנים הקדומים, וכן לכמה שבטים אפריקניים (כמעט עד לימינו), שימשו הט' גם כאמצעי-תשלום. — ט' האירוסין והנישואין היו מקובלות כבר בתקופה הרומית, והיה מצוי בהן סמל שתי ידיים שלובות; הכנסיה ירשה את המנהג הזה מן הרומאים. הנהוג היום מחייב ט' משובצת אבנים יקרות לאירוסין וט'-זהב פשוטה לנישואין; שמים אותן על האצבע הרביעית (הקמיצה, הנקראת בלשונות אחדות גם „אצבע-הט' [כגון בגרמ' Ringfinger]). שלפי אמונת-קדומים נמשך ממנה וריד ישר ללב.

בין שהט' היתה סימן-הפך למעמד חברתי, בין שמילאה תפקיד קישוטי — תמיד נשמר, לפחות בתת-הכרתו של האדם, ערכה המגן, ויתכן מאד שמהערכה זו צמחו השימושים האחרים. עצם צורת הט', שהיא מעגל סגור, מעוררת אסוציאציות של הגבלה ועצירה, של קשירת קשר שאין לו התרה; ובחשיי בה המגית אין הט' סמל בלבד, אלא כלי העשוי להביא לידי התוצאות הללו. תפיסה זו מסבירה את העמדה השלילית לגבי הט' במסיבות מסויימות. כהן-יופיטר (flamen Dialis) ברומא העתיקה, שהיה התגלמותו של אל-השמים החפשי מכל הגבלה, אסור היה לו לשאת ט', אלא אם כן היתה שבורה. בקרב היוונים רוחה האמונה שהט' עוצרת את הנשמה בתוך הגוף; לפיכך נהגו במקומות שונים להסיר את הט' מאצבעותיו של הנפטר, כדי שתוכל נשמתו לעזוב את הגוף. בשם פיתאגורס נמסרה מימרה האוסרת נשיאת ט', כנראה כדי למנוע את כבילת נפש האדם. היו גם מקדשים ביוון וברומא שבהם אסור היה להיכנס בט'. — תפקיד חשוב נודע לט' לקשירת קשר בר-קיימא בין בני-אדם. ט' האירוסין והנישואין לא רק מסמלות את הקשר בין בני-הזוג, אלא יוצרות ומחזקות אותו. רבות הן האמונות התפלות הקשורות בט'-הנישואין; הסרתה מן האצבע, מסירתה לאדם אחר, ובמיוחד נפילתה ארצה, סימנים רעים הם לגורל הנישואין. בגידתו של אחד מבני-הזוג מתגלית לשני ע"י שבירת טבעתו או דהיית ברקה. — נאהבים נהגו אף להחליף ביניהם ט', גם מתוך לנישואין, להבטחת הנאמנות ההדדית.

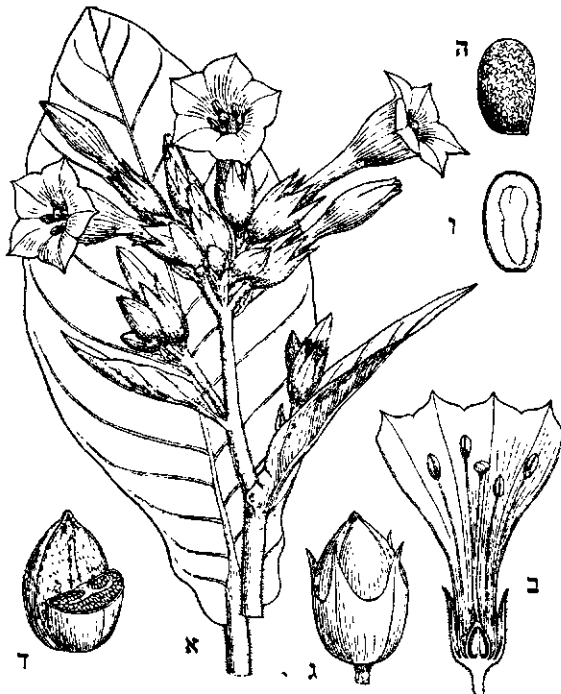

ציור 1. טבק אמיתי (N. tabacum)

א. עלה ופרחים; ב. פרח, חתך ארוך; ג. פרי; ד. פרי פתוח, חצוי האחר חתוך לרוחב; ה. זרע; ו. זרע, חתך ארוך, ובו ניכר העובר

שרשים משניים דקים הם עיקר מערכת-השרשים של הט' כשדה. רובם מגיעים לעומק של 30—40 ס"מ בלבד, אך שרשים מועטים חודרים לעומק 90—120 ס"מ. התפרחת היא מכפד. לפרח-הט' כותרת צינורית ארוכה, המסתיימת ב-5 אונות דמויות-משולש. הכותרת עפ"ר ורודה, בזנים מועטים — אדומה או לבנה. ההפריה היא עצמית. הפרי הוא הלקט, המכיל בתוכו עד 2,500 זרעים זעירים; נמצא, שצמח יחיד מסוגל להניב, בתנאי-גידול נוחים, כ-250,000 זרעים. הזרע מעוגל, צבעו חום-כהה, ומשקלו פחות מ-0.1 מ"ג. הזרעים מכילים שמן, המהווה 30—42% ממשקלם.

(2) זני הט' הגס (N. rustica) גבהם 60—120 ס"מ. עליהם עבים, מעוגלים, ועפ"ר בעלי פטוטרות. כותרת הפרח קצרה יותר מב(1), אונותיה מעוגלות, וצבעה צהוב-חיוור או ירקרק. הזרעים גדולים פי-שלושה (בערך) מזרעי (1). בשני המינים הללו מכוסה אפידרמיס-העלה בשערות בלוטיות, המפרישות חומר דביק; הניחוח המיוחד לט' בא בעיקרו מהפרשות אלו. המרכיב הספציפי של חט' הוא הניקוטין (ע"ע). הנוצר בשרשי הצמח ומצטבר בכל



ציור 2. מטעי-טבק (ארנטינה)

1912; C. C. Oman, *Catalogue of Rings* (Victoria and Albert Museum), 1930; R. A. Higgins, *Greek and Roman Jewellery*, 1962.

מ. א. י. — מ. ו.

ט' ביהדות. במקרא נזכרת הט' כסמל השלטון: פרעה הסיר את טבעתו מעל ידו ומסר אותה ליוסף (ברא' מא. מב); בתמישיחים המצריים נמצאים תיאורים חזותיים של פעולה דומה, כגון הענקת ט'־פרעה ע"י תות־ענח־אמון להוי, משנה-המלך לארץ כוש. בני-ישראל בעת יציאתם ממצרים לקחו עמם ט' ואח"כ נדבו אותן למשכן (שם' לה. כב). ישעיהו מונה ט' בין תכשיטי הנשים (ג. כא); גם המימצא בקברים מאשר, שלרוב המבוגרים בישראל היו ט', עפ"ר מברונזה או מברזל (תמ': ע"ע גור, לוח צבעוני). — בתלמוד (שבת ס', ע"א) מדובר על ט'־גבר בעלת חותם וט'־אשה ללא חותם. ביה"ב נהגו היהודים לערוך טקסי-כלולות תוך מתן ט' גדולות מאד ובהן חרותה צורת בית והכתובת „מזל טוב“.

אע"פ שבמשנה ובתלמודים אנו מוצאים תמיד קידושי-כסף סתם, ללא הזכרת ט' דווקא, יש סבורים שקידושין בט' היו רווחים כבר אז בא"י, בהשפעת המנהג הרומי (ר' לעיל). מנהג זה נזכר לראשונה במפורש ב„חילוף מנהגים שבין אנשי מזרח ואנשי א"י“; נאמר בו ש„אנשי מזרח [= בבל] אין מקדשין בט' ובני א"י מקדשין בט'“ (סי' כ"ה [מהד' לוינ]). אולם כנראה נפוץ נזכר העניין לראשונה בכתבי הגאונים (ר' פירוש על עזרא ונחמיה המיוחס לרס"ג, עמ' 30, תרמ"ב; אוצר הגאונים לקיד' ז', ע"א). נפוצותו של מנהג זה בימינו באה בעקבות הזכרתו בס' תיקוני הזהר (תיקון ה'), שממנו עבר אל הרמ"א (אהע"ז כ"ו, ס"ק א'), ומשם פשט בכל ישראל. ט'־הקידושין חלקה וללא אבנים טובות מחמת הקושי לאמוד את שוויין הכספי של האבנים, קושי המהווה פגם הלכתי.

אוצר חילוף מנהגים [מהד' ב. מ. לוינ], 54-52, תש"ב; L. Ginzberg, *The Legends of the Jews*, II (s. v. Ash-medai = Asmodeus), 1946.

מ. א. י. — י. ת.

טִבְעֻתַיִם, ע"ע תּוֹלְעִים טִבְעֻתַיִת.

טִבְק (מאינדיאנית: טאבאגו, „מקטרת“; Nicotiana), סוג צמחים ממשפחת הסולניים (ע"ע). הכולל 60 מינים — ממוצא דרום-אמריקני (36 מינים), צפון-אמריקני (9 מינים) ואוסטרלאלי-אוקיאני (15 מינים); אחדים מהם הוכנסו כצמחי-תרבות לשטחים נרחבים בכל חלקי העולם. העלים המיובשים של כמה ממיני הט' משמשים לעישון, להרחה או ללעיסה. הט' הוא ממיצרכי-ההנאה הנפוצים ביותר ובעל חשיבות כלכלית ותרבותית גדולה.

צמח הט'. המינים החשובים בסוג זה הם: (1) ט' אמיתי (N. tabacum); (2) ט' גס (N. rustica). הט', כגידול תרבותי, נחשב לצמח חד-שנתי, אך בתנאי-גידול נוחים הוא מסוגל להתקיים שנים אחדות.

(1) במין ט' אמיתי (ציורים 1, 2; וע"ע א"י, עמ' 851/2; תמ') נכללים מספר רב מאד של זנים, שהם צמחים שגבהם בין 40 ל-180 ס"מ. ברובם הגבעול נושא 20—30 עלים תמימים, דמויי-ביצה ומחודדים בראשם, שארכם בין 5 ל-75 ס"מ. ברוב הזנים העלה יושב (מחוסר פטוטרות), אך לכמה מהם עלה בעל פטוטרות. השורש הוא שיפודי במקורו, אולם הוא נשבר עם העתקת השתילים לשה, ולכן

ומיוחד. הוא משמש בעיקר לייצור סיגריות וטלמקטרת. ללא תערובת או בתערובת עם סוגי-ט' אחרים.

(ב) ט' מ' י' ב' ש' - בא' ש' - הייבוש נעשה בסככות מיוחדות ומעל לאש פתוחה, והעשן הנספג בט' מקנה לו טעם וניחוח אפייניים. לזנים שמהם מופק סוג זה של ט' עלים כהים ורחבים, עשירים בשרף. שימושיו העיקריים לייצור ט' - הרהה וטל-לעיסה, ובמידה מועטת גם לעישון.

(ג) ט' ב' ה' י' ר' מ' י' ב' ש' - בא' ו' י' - בסוג זה נכללים כמה טיפוסים, שכולם מופקים ע"י ייבוש העלים בסככה מאווררת ובלתי-מוסקת; הייבוש נמשך כחודש, הכל לפי תנאי מזג-האוויר. (1) בר' ל' (Burley) - טיפוס שמקורו צמח יחיד שנתגלה במקרה ב1864 בשדה באוהיו, אה"ב. הצמח מכיל מעט כלורופיל ונראה צהבהב, ולאחר הייבוש הוא מצטיין בכושר-ספיגה רב לתמציות נותנות-טעם. שימוש העיקרי, בתערובת עם סוגי ט' אחרים, לייצור סיגריות וטל-מקטרת. הוא גדל בעיקר באה"ב (קנטקי, אוהיו, טנסי), ולאחרונה גם בכמה ארצות באירופה. (2) מ' ר' ל' נ' ד' (Mary-land) - טיפוס בעל עלים רחבים ודקים, המצטיין בכושר-בעירה מצויין ובניחוח ניטראלי. שימוש העיקרי בתערובת לייצור סיגריות. הוא גדל בעיקר באה"ב (מרילנד), וכן באיטליה ובספרד. (3) בגרמניה, באוסטריה, בהונגריה, בסלובאקיה, בפולניה וארצות אחרות נפוצים טיפוסים שונים של הט' הבהיר המיובש-באוויר, המשמשים בעיקר לייצור סיגריות באיכות בינונית.

(ד) ט' כ' ה' מ' י' ב' ש' - בא' ו' י' - בסוג זה נכללים כמה טיפוסים, שדרך ייבושם דומה לזו של (ג), אלא שצבע העלים המיובשים שחור או חום-כהה. (1) הט' ה' ש' ח' ו' ר' של דרום-מערב אירופה גדל בעיקר בצרפת, בספרד ובבלגיה ומשמש בעיקר לייצור סיגריות מהסוג המקובל בצרפת. (2) הט' ה' כ' ה' ש' ל' אה"ב משמש בעיקר ללעיסה ולהרהה, וכן ליצוא לצרכי עישון לארצות-אפריקה.

(ה) ט' ס' י' ג' ר' י' - סוג הכולל כמה טיפוסים המשמשים לייצור סיגרים. את הצמחים מגדלים באדמות פוריות למדי, בתנאי חום ולחות; הייבוש נערך בסככות מאווררות. העלים גדולים ורחבים, עניים בפחמימות ועשירים בחלבונים. מבחינים כאן 3 טיפוסים, לפי תפקידם בהכנת הסיגר: (1) למילוי הסיגר - העלים המהווים את החלק הפנימי של הסיגר, ומהם בא' עיקר הניחוח; (2) לקישור הסיגר - עלים דקים, חזקים וגמישים, העוטפים את החלק הפנימי; (3) לעטיפה הסיגר - עלים דקים, חלקים וגמישים, שצבעם חום-בהיר ללא פגמים, והם מהווים את המעטפת החיצונית של הסיגר; בכמה איזורים באה"ב (קונטיקט, פלורידה) מגדלים טיפוס זה תחת סככות מיוחדות שהן מצולות ושומרות על לחות גבוהה. גידול טל-סיגרים נפוץ בקובה, בפורטוריקו, באה"ב, באינדונזיה, בפיליפינים ובכמה ארצות אירופיות. מפורסמים באיכותם ט' מילוי-הסיגר מקובה וט' עטיפה-הסיגר מסנטרה.

(ו) ט' מ' ז' ר' ח' י' או' א' ר' ז' א' ס' - גדל בעיקר בארצות הבלקאן והמזרח הקרוב, בתנאים של אדמות הרריות שטחיות ודלות, וקיץ חם ויבש. ייבוש העלים נערך בשמש, ללא סככות-ייבוש מיוחדות, ונמשך 3-4 שבועות. הכל לפי תנאי מזג-האוויר. העלה המיובש קטן-יחסית, וצבעו חום-בהיר; הוא עשיר בסוכרים, דל בניקוטין, קל בעישון ובעל ניחוח עדין וטיפוסי. שימוש העיקרי לייצור סיגריות מזרחיות

איבריו ובמיוחד בעלים; הוא מלווה נורניקוטין וכמויות קטנות של אלקלואידים אחרים, הקרובים לניקוטין. תכולת האלקלואידים ב(2) עפ"ר גבוהה יותר מאשר ב(1); בראש-ונים - עד 5-6% (בממוצע כ-3%) של החומר היבש של העלה הטרי, באחרונים - עד 3-4% (בממוצע כ-2%).

הט' לעישון ולהרהה בא מעליהם המיובשים של עלי צמחיה-ט'. מבחינים מספר סוגי-ט' לשימוש כחמרי-הנאה בצורות שונות ובאופנים שונים, ולכל אחד מהם תכונות-איכות מיוחדות לו, שבהן חשים המעשנים או המרי-חים. לשם פיתוח התכונות האפייניות לכל אחד מסוגים אלה מטפחים זנים שונים של הצמח ונוקטים שיטות שונות של ייבוש העלים. במהלך הייבוש חלים בעלה גם שינויים פיסיקאליים וכימיים בעקבות פעולות אנזימתיות. יחד עם סילוק רוב המים פוחת גם המשקל היבש במידה ניכרת

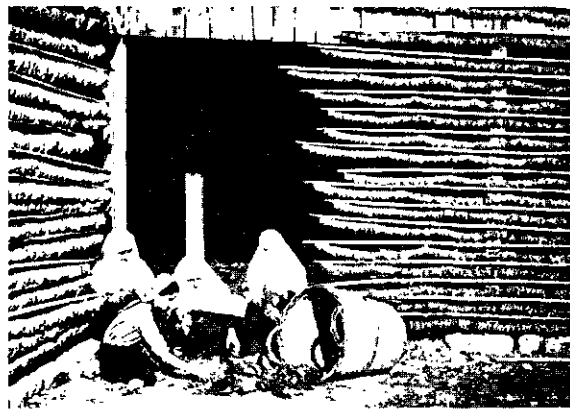

צילום 3. מיון עליו-הטבק המיובשים (תורכיה האירופית)

(15-25%) מחמת פירוק (הידרוליזה וחימצון) של חלק ממנו לחמרים גזויים; צבע העלים הופך מירוק לצהוב עד חום-בהיר או חום-כהה; החומר מאבד את דביקותו ומפתח ריח אפייני. אחוז הניקוטין בסוגים השונים של הט' המיובש נע בין 1% ל-5% מלבד האלקלואידים מכיל הט' חלבונים, חמרי גומי ושרף, תאית, חומצות אורגניות (מאלית, ציטרית ועוד) ומלחי אשלגן, סידן ונתרן. כל סוג של ט' מותאם גם לתנאי קרקע ואקלים מסויימים, שלהם השפעה בולטת על איכות הט'. שיטות-הגידול החקלאיות (כגון: הרווחים בין הצמחים, קיטום, דישון, שיטת האסיף) משפיעות גם הן באופן ניכר על איכות העלים, ולפיכך פותחו לכל סוג שיטות-גידול המיוחדות לו. - סוגי-הט' העיקריים המקובלים בעולם הם:

I. טיפוסים מן הט' האמיתית (א) ט' מ' י' ב' ש' - בהסקה או ט' י' ג' י' נ' ה' הוא הסוג המקובל ביותר לעישון. הוא גדל בעיקר באדמות החוליות או הבינוניות של דרום-מזרח אה"ב, בתנאי קיץ חם וגשום. לאחרונה מגדלים סוג זה גם בקאנאדה, בסיין, ביאפאן, בהודו, בדרום-רודזיה, באיטליה ובארצות אחרות. הזנים המפיקים סוג זה גבוהים למדי ומניבים 15-20 עלים גדולים ודקים. ייבוש העלים נעשה במחסנים סגורים, המוסקים בתנורים מיוחדים באופן שהאש או העשן אינם באים במגע ישיר עם העלים. הטמפרטורה מועלה בהדרגה עד 80°, ותהליך הייבוש נמשך 5-6 ימים. העלה המיובש האפייני לסוג זה צבעו צהוב-בהיר, והוא עשיר בפחמימות, קל בעישון, ובעל ניחוח בולט

ייבושם; יש לערוך מספר קטיפים כאלה במשך עונת-הגידול. שיטה זו מקובלת בסוגים (א), (ה), (ו).

לאחר גמר הייבוש ממינים את העלים בהתאם לסוגי-האיכות המקובלים ואורזים אותם בחבילות. אולם עדיין אין הט' מוכן לעישון לפני שחל בו תהליך תסיסה (פרמנטאציה). בתהליך זה נמשך הפירוק האיטי של כמה ממרכיבי הט', שהוא מביא לשיפור הצבע והניחוח ולמניעת גירוי בגרון או טעם מריר בזמן העישון. התסיסה חלה כשהט' מזחוק ארוז בחבי-לות מהודקות ומכיל שיעור של 20%—15% של לחות. לפעמים מורזים את התסיסה ע"י חימום קל של המחסנים עד 40°—50°. התסיסה נמשכת מ $\frac{1}{2}$ שנה ועד 3 שנים, הכל לפי סוג הט'. הגורמים הפועלים בפרמנטאציה — מהם אנזימים מן הט' עצמו, ומהם מיקרואורגניזמים (פטריות, חיידקים) מן החוץ, שלהם משמש הט' קרקע-מזון.

אחוז הניקוטין בחומר המוכן לעישון הוא: בסיגריות וסיגרים -- 1.2%—1.5%; בט' למקטרות — 3%—1.5%; בט'-ללעיסה -- 2%—5%.

מוצרי-לוואי. משיירי הט' ניתן להפיק ניקוטין, ששימושו העיקרי — ייצור אינסקטיצידים (ע"ע); ויש שמגדלים ט' (בעיקר זני הט' הגס, העשירים יותר בניקוטין) במיוחד למטרה זו.

השימוש באמצעי-חיטוי זה הוא מסוכן בגלל ארסיותו העזה של הניקוטין. מגע ממושך בעלי-ט' עשוי לגרום גם לעובדים בתעשיית הט' — ביחוד לנשים — מיחוסים שונים («טבקוזה»). כגון חוסר-דם, הפרעות עצביות, כאב-ראש וכד'. לשם הגנת העובדים הונהגו במדינות רבות חוקים מיוחדים להסדרת העבודה בתעשייה זו.

מזיקים ומחלות. חרקים רבים גורמים נזקים לט' באיזורים שונים. בתנאי א"י עשויים זחלי אגרוטיס (*Agrotis*) לכרסם את בסיס-הגבעול של שתילי-הט', ואילו עלי-הט' נתקפים לעיתים ע"י כנימת-האפרסק (*Myzus persicae*). נזק ניכר נגרם לעלי-ט' יבשים ומאוחסנים, וכן למוצרי-ט', ע"י נקושיית-הט' (*Lasioderma serricornis*). כמה פטריות-קרקע (ממיני *Rhizoctonia*, *Sclerotium*, *Fusarium*) גורמות לרקבון-השורש ולנשירת-הנבטים במשתלות-הט'. כשותית-הט' (*Peronospora tabacina*). הפוגעת בעלים, השמידה חלק גדול מיבול הט' באירופה ובישראל בשנות 1962/4. קמחון-הט' (*Erysiphe cichoracearum*) תוקף את העלים התחתונים של הט' לאחר שתילתו. ממחלות-וירוס ידועה ביותר מוֹזַאיֶת-הט' (ע"ע נגיפים), אך נזקה אינו רב בתנאי א"י. הצמחים הטפיליים כשות (*Cuscuta*) ועֶלְקֶת (*Orobancha*) תוקפים את הט' — הראשון במשתלה והשני בתנאי-השדה.

א. מ.

מוצרי הט' וייצורם. (1) הסיגריות מהוות כ-90% מצריכת הט'. טעמן, התלוי בתערובת הט', וצורתן החיצונית מושפעים ע"י הרגלים מקומיים ונתונים לשינויים אפנתיים. מבחינים 5 קבוצות עיקריות של סיגריות לפי טעמיהן.

מייצרים סיגריות בעלות חתך עגול או סגלגל בעבים ובארכים שונים. מבחינים בין סיגריות רגילות ובין סיגריות בעלות פיה. זו האחרונה משמשת לפעמים קישוט או חיזוק של קצה האחד של הסיגריה, ולפעמים היא צינורית-קרטון המכילה פילטר (מסנן) פרימיטיבי מצמר-גפן (צורה זו

וכתערובת לייצור סיגריות אחרות. בסוג זה נכללים גם זני «ט' הצימזרחי», שעליהם גדולים יותר וניחוחם בולט פחות, אולם מבחינת גידולם וייבושם הם דומים לזנים המזרחיים; הם משמשים כתערובת לסיגריות מזרחיות ואחרות. באפריקה ובאסיה נפוצים טיפוסים אחרים של ט' בהיר או כהה, המיוז בשים בשמש.

II. טיפוסים מן הט' הגס. (ז) מאחורקה -- ט' לסיגריות הגדל ברוסיה, באדמות פוריות, וייבושו באוויר. העלים כהים ועבים, עשירים בניקוטין; יש גם בהירים יותר, הידועים בשם «מאחורקה צהובה».

(ח) תומבאק -- ט' לעישון בנרגילות או לייצור ט'ה-רחה, שהוא נפוץ בכמה ארצות המזרח-הקרב. גידולו באדמות פוריות, לעתים בתנאי שלחין, וייבושו בשמש. רוב הזנים לטוג זה של הט' הם מן הט' הגס, אך יש גם זני ט' אמיתיים הנכללים בסוג זה.

שיטות גידול הט'. אין אפשרות לזרוע את הט' באופן ישיר בשדה-גידולו בגלל זרעיו הקטנטנים. הוריעה מבוצעת במשתלה, בקרקע תחוחה, פוריה ומנוקת, ובשטח גלוי לשמש. יש מחטאים את קרקע המשתלה לפני הוריעה — בקיטור או במתיל-ברומיד וכד' — לשם הדברת גורמי-מחלות וזרעי עשבי-בר. כמו-כן מיישרים את השטח ומזבלים אותו היטב. זרעים 0.2—0.5 ג' זרעים לכל מ"ר משתלה, כשהזרעים מעורבבים בחול או חומר אינרטי אחר לשם הקלת פיזורם. באיזורים קרים מכסים את המשתלה בחלונות-זכוכית או בריעות פלאסטיק, ובאיזורים ממוזגים — בכד או בקוצים יבשים. הטיפולים במשתלה — השקאה, איוורור, עישוב, דישון. 6—10 שבועות לאחר השתילה, כשגובה הצמחים 10—15 ס"מ ולהם 4—6 עלים מפותחים, מוכנים הם להעתקה לשדה, לשתילה בקרקע שהוכשרה ע"י תיחוח והדברת העשבים שנבטו בה. דשן כימי ניתן בהתאם לתכונות הקרקע וסוג הט'. לט' מזרחי, למשל, אין נותנים עפ"ר דשן כלל. דשן חנקני גורם ליצירת עלה עבה וכהה, עשיר בחלבון ובניקוטין, ועני בפחמימות. שיעור נמוך מאד של דשן חנקני ניתן לט' מסוג ורג'יניה, שיעור בינוני -- לט' מסוג הבהיר המיובש באוויר. אם חסר זרחן בקרקע, מחיש דשן זרחני את התפתחות צמח הט' ומגביר את יכול העלים. דשן אשלגני משפר עפ"ר את כושר-הבעירה של הט', ואילו ריבוי כלורידים (העלולים להינתן בדשן או במי-ההשקאה) מפחית באופן בולט את כושר-הבעירה.

השתילה מבוצעת ביד או במכונת-שתילה, רווחי השתילה נקבעים בהתאם לסוגי-הט' ולתנאי-הגידול; שתילה צפופה מגדילה את יכול העלים, אך מפחיתה את העובי והגודל של העלה.

בכמה סוגי-ט' (ורג'יניה, ברלי, מרילנד, ט'-סיגרים, תומבאק) נוהגים לקטום את התפרחת מיד לאחר הופעתה, יחד עם החלק העליון של הגבעול. בעקבות הקיטום נעשים העלים העליונים גדולים ורחבים יותר, ויכול העלים הכללי רב יותר. אין נוהגים לקטום ט' מזרחי.

אסיף הט' נערך בשתי שיטות: (1) הצמח נאסף בשלמותו, ע"י קצירת הגבעול בבסיסו, ומיובש בשלמותו; הסרת העלים מהגבעול נעשית לאחר גמר הייבוש. שיטה זו מקובלת בסוגי גים (ב), (ג), (ד) וברוב הזנים של (ה), (ז), (ח). (2) העלים נקטפים ביד בהגיעם לשלב-הבשלה מתאים (כשצבעם ירוק-צהבהב), ומושחלים אח"כ על חוט או נקשרים למקל לשם



ציור 4. מכונת-סיגריות (סכמה)

החתך והעובי הדרושים. במקביל לחבל-הט נע סרט-נייר; לאחר שעבר הסרט מיתקני-דפוס שונים, ותוך כדי שהוא נמרח בדבק על שפתו האחת הוא עוטף את חבל-הט, כשהתפר המקביל לאורך חבל-הט מקבל גיהוץ חשמלי. אח"כ מקצצת סכין סיבובית את החבל לסיגריות. תפוקת מכונת-סיגריות חדישה (ציור 4) מגיעה ל-800,000 סיגריות במשמרת של 8 שעות. — לשם ייצור סיגריות-פילטר נערכות במכונה מיוחדת שתי סיגריות באותו קו, כשרוחח השווה לאורך של שני פילטרים מופרד ביניהן. פילטר כפול מוכנס לרווח, וסרט של ציפוי דביק עוטף את שני קצות הסיגריות; מתקבלת סיגריה כפולה, שאותה חותכים באמצע. — סיגריות מזרחיות עוברות לפני האריזה תהליך של ייבוש, המוריד את לחותן ל-12%—13%, מה שמבטיח את בעירתן הנכונה. שאר סוגי הסיגריות מועברים למכונות-אריזה, כשלחותם היא 15%—16%. מכונות-האריזה החדישות כולן אוטומטיות. תפקידי האריזה (עפ"ר 20 לחפיסה) הם שמירה על ריחניותן ומידת לחותן וגם הגנה מפני פגיעות אקלימיות. סוגי האריזה זות — זיווג של קרטון, נייר, רדידי אלומיניום וצ'לופן — תלויים במידה רבה בהרגלים מקומיים ובהשפעות האפנה.

לוח 2

ייצור הסיגריות וצריכתן לגולגולת בארצות שונות ב-1962—1964

צריכה לגולגולת (בממוצע שנתי)	יחידות (במיליארדים)			ארץ
	1964	1963	1962	
2,620	498	508	498	אה"ב
1,160	—	57.1	57.5	איטליה
1,270	11.7	12.3	12.1	בלגיה
2,800	114	115	110	בריטניה
1,620	88.5	85.4	82.2	גרמניה המערבית
980	—	40.9	39.5	הודו
1,480	—	11.8	11.2	הולאנד
1,380	—	11.8	11.2	יוון
1,070	—	46.3	45	צרפת
2,600	—	13.8	13.4	שוויץ
1,170	2.88	2.84	2.66	ישראל

(2) סיגריות. הסיגר מורכב מ-3 חלקים: המילוי, העוטף ועלה-הכיסוי. המילוי נעטף בהידוק בעלה שהוכן מראש, ומסביב לעוטף זה נכרך, בצורה לוליינית, חצי-עלה נוסף, שנחתך לשם כך בדיוק רב. כמילוי עשויים לשמש עלי-ט' מסוגים פחותים ואף שבורים; העוטף צריך להיות עלה גמיש בעל איכות מעולה, ואילו עלה-הכיסוי נבחר מבין העלים המשובחים ביותר, שהם בעלי ריח טוב ואפר-שריפתם לבן. לעתים קרובות משתמשים בזני-ט' שונים לכל אחד משלושת חלקי הסיגר. הטובים שבעלי-הכיסוי באים מקובה (האוואנה), מבראזיל, מאינדונזיה ומקונטיקט שבאה"ב. את עלי הט' המגיעים לבית-החרושת מרטיבים, ומסירים

לוח 1

ארצות התפוצה	סוגי הט' ומוצאו	סוג הסיגריה
ארצות ים-תיכוניות, מרכז-אירופה, באלקאן, פולגיה, בריה"מ. 88% של הצריכה בישראל	מזרח-אירומאטי; באלקאן, תורכיה, איטליה, המזרח הקרוב	1. מזרחית
הקהילה הבריטית, אירלנד, הולאנד, סקאנדינאווייה. 4% של הצריכה בישראל	זן Bright-Leaf; אה"ב, רודזיה, דרום-אפריקה, הודו	2. אנגלית או רוג'יניה
	זן ברלי 25%—20, זן Bright-Leaf 50%—60, מזרחיים 25%—20	3. אמריקנית
צרפת, בלגיה, ספרד, פורטוגל, אמריקה המרכזית והדרומית	זן ברלי; צרפת, בלגיה, צפון-מערב אפריקה, דרום-אמריקה	4. שחורה
גרמניה, אוסטרליה. 8% של הצריכה בישראל	דומה לאמריקנית, אבל תכולת הט' המזרחיים בו עד 40%	5. מעורבת ("blended")

מקובלת בעיקר בבריה"מ) או פילטר מתאית או מאצטאט או מפחם פעיל. המיפעלים העיקריים לייצור פילטרים לסיגריות הם שווייצים, גרמניים ואמריקניים. צריכת הסיגריות בעלות פילטר הולכת וגדלה; בגרמניה ובשוויץ היא עברה על 80%, ובישראל מתקרבת צריכתן ל-60%.

תהליך-הייצור. נייר-הסיגריות מסופק לבתי-החרושת בסלילים. ארכו של הסרט 6,000 מ', רחבו 27—29 מ"מ, ומשקל הנייר 19—24 ג' למ"ר. הנייר מיוצר מפסולת-אריגים עדינים או מפשתה, בעיקר בצרפת, באה"ב, בפני-לאנד ובאיטליה.

בכל שלבי הייצור יש להקפיד על שמירת מידת-לחות גבוהה-יחסית — כ-16% של הט'; ט' יבש נעשה פריך ועשנו מחניק, ואילו ט' לח מדי נוטה להתפחם. תחילה מסלקים את הצלעות מעלי-הט', ואח"כ מערבבים את העלים לתערור בת המורכבת לפעמים מ-30 סוגי-ט' ומעלה. חיונית היא אחידות העירוב. בייצור סיגריות אמריקניות עוברת התערובת תהליך של שריה בנוזל המכיל גליצרין, מלאסה, קומארון, סוכר, מיצי-פירות ותמציות-צמחים. אח"כ מגישים את התערובת למכונת-היתוך, וזו כובשת את העלים לעוגה ופורסת ממנה שכבות דקיקות בענבי שווה, המפוררות אח"כ לסיבי ט'. היתוך נעשה בשיטת הגיליוטינה או בעזרת סכינים סובבות (ע"ע חתוך, עמ' 240/1). הט' החתוך מובל — במיתקן-תובלה פנומאטי או בארגזים — למכונת-הסיגריות. זו מורכבת ממכל-הזנה, ובו מסתובבים גלילי-"קיפוד", המיישרים ומכוונים את סיבי הט' ומעבירים אותם בנרם רצוף ושווה לסרט-נע. מזה עוברים הסיבים לסרט-נע שני, המקנה להם בעזרת תאי-תבנית שונים צורת חבל בעל צורת

מהם את הצלעות. מגלגלים את הסיגרים על-גבי לוח, תוך שימוש בכלי-גזירה מועטים (מספריים, סכין וחותר בשביל שטח-ההדלקה). אח"כ מכניסים את הסיגרים בתבניות, וע"י כך משווים להם את צורתם הסופית. לאחר עשייתם יש לאחסן את הסיגרים כמה שבועות להבשלתם קודם מכ"י רתם. — בעוד שהסיגרים המשובחים נעשים אף בימינו בעבודת-יד, ניתן לעשות את כל הפעולות הכרוכות בייצורם גם במכונות; דבר זה מקובל ביחוד בייצור הסיגרים הקטנים — סיגריליות (cigarillos). אולם תפוקת המכונות לייצור סיגרים אינה עולה על 1,200 יחידות לשעה. — לאחרונה תרם רבות לתיעוש של ייצור הסיגרים הסיגריליות הזולים תהליך, הדומה לייצור רצוף של נייר: לפי שיטה זו הופכים ט' טחון מעורב בחומר-קישור לסרט בעל אחידות רבה של תכונות ומידות, מה שמאפשר את מיכונם של יתר שלבי הייצור.

אפ"ו, חזקו וטעמו של הסיגר נקבעים במידה מרובה ע"פ זן-הט' שממנו הוא עשוי, וכן ע"י קטרו, ארפו וצורתו. פרט לסוגים הזולים, ארוזים הסיגרים בתיבות-עץ. עפ"ר 25 או 50 סיגרים לתיבה. לאחרונה נהוגה גם אריזה אינדוידואלית בשפופרת מחומר פלאסטי שקוף או מאלר-מיניום.

(3) ט' למקטרת. תהליך ייצורו דומה מאד בשלבו הראשונים לזה של סיגריות. השימוש בסוגי הט' השונים מגוון ביותר, וניתן לומר שאין זן שאינו כלול בתערובת זו או אחרת. מבחינת הצורה האיכות מבדילים בין שלושה מינים עיקריים של ט' למקטרת: (א) תערובות Shag, Kruell — הט' נחתך כב(1). רוחב הסיב משתנה בין גבולות נרחבים. ברוב המקרים הוא עובר קליה, ולעתים קרובות אף שורים אותו ב-תמציות ריחניות. (ב) Plugs, Flakes — כובשים את התערובת בלחץ גבוה לעוגה; עצמת הלחץ ומשך פעולתו עשויים להשפיע על גונו ואי-כותו של הט'. מחלקים את העוגה למקלות, והללו נחתכים לסיבים או לפתיתים.

(ג) Twist או ט' טווי — לאחר שבוררים את העלים הגדולים והמשובחים ביותר, משתמשים בשאר העלים ל-תערובת; טוויס אותם לגולם, ובהמשך תהליך הטווייה כר-רכים את העלים הגדולים מסביב לגולם עד שנוצר גליל ארוך. את הגליל כובשים זמן ממושך תוך כדי חימום, לע-תים קרובות מורחים לפני הכבישה את השטח החיצון בשמן, כדי לשוות לו גון כהה יותר. לאחר שהט' נכבש כמה

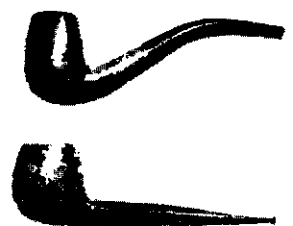
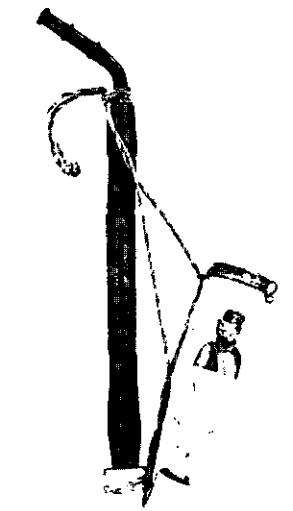

ציור 5. מסטרות: למעלה — מסטרת בירסאיר למטה — מסטרות אנגליות

שבועות והבשיל, נחתך הגליל לפרוסות עגולות. חומר-האריזה צריך להיות מחיצה בלתי-חדירה לאוויר ול-אדים. לסוגים הזולים משמשים כאריזה שקיות נייר, אלומיניום או בדיל או פוליאתיילן. הסוגים המשובחים ארוזים בקופסות פח-ברזל או אלומיניום, לפעמים בר"ק.

(4) ט' למקטרת-מים. כלי-עישון זה, שבו עשן-הט' מועבר דרך מים לצננו ולנקותו, מקובל בעיקר בהודו ובקדמת-אסיה. זן הט' המקובל לשימוש זה — ה"תומבאק" — הוא בעל ריח עז ומיוחד במינו. העלים נחתכים ברוחב של 10 מ"מ ב-קירוב. המעשן נוטל כ-15—20 ג'



ציור 6. מסטרותים (נְרַנְיָה)

מהם, מרטיב אותם היטב, סוחט את המים העודפים, גולל את העיסה לגולה ושם אותם על ראש המקטרת; אח"כ הוא נותן על הט' גחלת ושואף בחזקה את העשן דרך המקטרת (ציור 6).

(5) ט' הרחה. לייצור ט' הרחה משמשים סוגי-ט' בעלי תכולה רבה של שמנים אתריים. את העלים מרטי-בים ברוטב העשוי מיצי פירות או צמחים בתוספת מלחים שונים. לאחר תסיסה, שנמשכת חדשים, אבל ניתנת להחשה באטמוספירה, עובר הט' קליה, טחינה לאבקה דקה מאד וניפוץ בנפות מחוררות עד ל-30 נקבים לס"מ. את הפסולת הנשארת על הנפה מחזירים לתהליך הייצור. עתה מספגים את אבקת-הט' בתמציות שונות, המשוות לו מיני טעם וריח שונים. הרכבן ונוסחותיהן של אותן התמציות מיוחדים לכל בית-חרושת ונשמרים בסוד. הבשלת ט' הרחה נעשית במכלים.

מבחינים 2 סוגים עיקריים של ט' הרחה: הלח — המכיל כ-30% לחות והמשמש גם כט' לעיסה; היבש — הנשאף שאיפה עמוקה דרך הנחיריים. ט' הרחה "השומני" (Schmalzer), המקובל בדרום-גרמניה, מכיל כמות גדולה של חמאה.

(6) ט' לעיסה. השימוש בט' לעיסה מקובל בקרב המועסקים במקומות-עבודה שבהם קיימת סכנת התלקחות, וכן בין ספנים, העובדים ברוח עזה, כששתי ידיהם צריכות להיות פנויות לעבודה.

ט' הלעיסה עומד למכירה ב-3 סוגים שונים: כשהוא טווי לגלילים (הסקאנדינאווי); כשהוא כבוש בלוחיות קטנות (האנגלי והאמריקני); כשהוא פרוט דק-דק, לפיכך שונים גם דרכי ייצורו. לתעשיית ט' לעיסה משתמשים בסוגי-ט' כבדים מאד, שחורים ועשירים בניקוטיין. לעתים קרובות

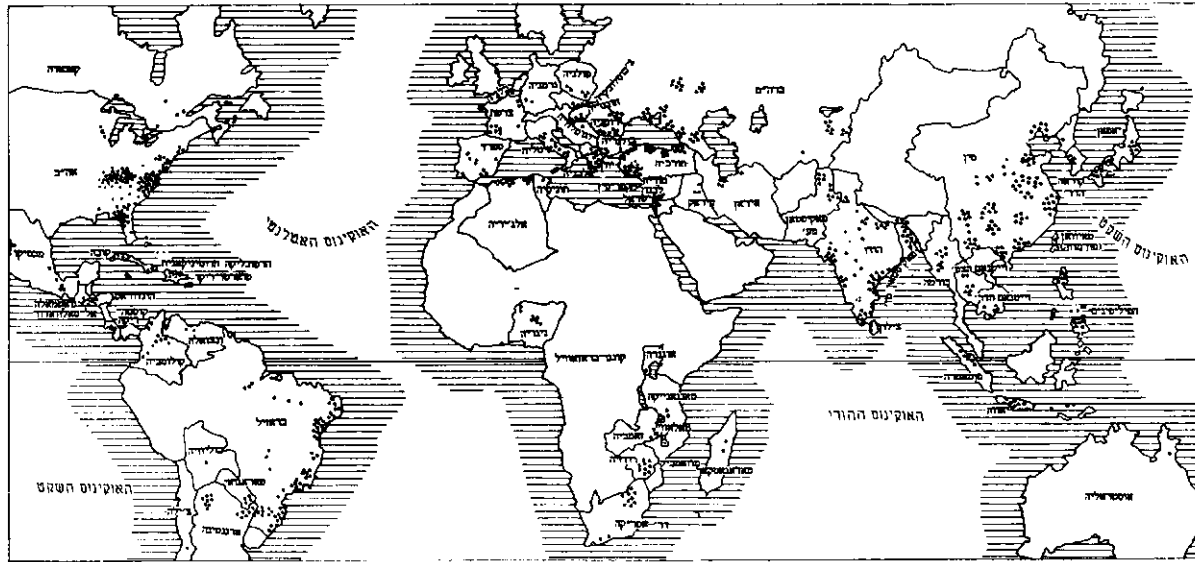

איזורי נידול הטי' בעולם

לוח 4
ייצור ט' לפי הארצות (1,000 טון)

1963/4	1962/3	1961/2	1960/1	
1,060	1,047	935	882	אה"ב
65	46	25	79	איטליה
?	27	23	26	אפריקה הדרומית
49	39	42	48	ארגנטינה
105	100	56	62	בלגיה
44	47	46	49	בורמה
164	?	167	161	ברזיל
10	8	9	11	גרמניה המערבית
367	344	312	285	הודו
?	19	17	18	הונגריה
157	139	126	121	יפן
46	?	18	28	יוגוסלאוויה
117	92	74	61	יוון
?	70	74	73	מכסיקו
35	30	36	30	ספרד
108	102	86	89	פאקיסטן
48	44	46	41	פולניה
66	72	70	60	פיליפינים
46	41	34	49	צרפת
91	88	95	97	קנדה
48	?	47	52	קובה
123	110	115	119	רודזיה
?	26	18	15	רומניה
?	55	47	74	תאילנד
132	84	102	135	תורכיה

לוח 5
ייצור ט', לפי סוגים, ב1962/63

סוג	כמות הייצור (1,000 טון עלים מיובשים)
ורגיניה	1,462
מיובש-באש	60
בדלי	371
סוגים אחרים של בהיר מיובש-באוויר	40
כהה מיובש-באוויר וט'-סיגרים	778
מזרחי	479
סוגים אחרים של מיובש-בשמש	727

מוסיפים להם תרכיזי ט', ובמידה מצומצמת — סוכר, מלאסה, סירופ ושוש, בעיקר בסוגים האנגליים האמריקניים. העלים הקטנים יותר משמשים למילוי, ואילו השכבה העליונה והתחתונה (ובט' הטווי — השכבה החיצונה) עשויות עלים גדולים יותר. ע"י כבישה חזקה של הלוחיות או הגלילים — לעתים קרובות תוך חימום — משיגים גונים כהים של ט'-לעיסה. — ט'-הלעיסה הפרוץ נעשה בדומה לט'-המקטרות, ויש מינים המשמשים לשתי המטרות כאחת.

כמות הניקוטין הנספגת ע"י הגוף אגב לעיסת הט' עולה על זו שבשאר כל דרכי השימוש בט' — בעיקר בשל המסת הניקוטין ע"י הרוק.

משק הטבק בעולם. ב1962/3 היה שטחי מטעי-הט' בעולם, לפי אומדן, 34.6 מיליון דונם, הייצור העולמי הגיע ל3.9 מיליון טון עלים מיובשים. קצב-הגידול של יכולי-הט' עולה על זה של ריבוי האוכלוסיה. השטחים והייצור באיזורי-העולם ניתנים בלוחות 3, 4, 5 (מפות: ע"ע אמריקה הדרומית, עמ' 282; אסיה, עמ' 908; אפריקה, עמ' 324; אה"ב, עמ' 63/4, 74; בלגריה, עמ' 783/4).

לוח 3

שטחי-גידול (1,000 דונם)	ייצור ט' (1,000 טון עלים מיובשים)			
	1962/3	1961/2	1960/1	
150	18	17	18	אוסטרליה ואוקיאניה
4,750	445	350	415	אירופה (בלי בריה"מ)
2,950	190	195	205	אפריקה
10,350	*1,540	1,475	1,415	אמריקה
1,450	117	110	110	המזרח הקרוב
				אסיה הדרומית
10,550	935	870	880	והמזרחית (בלי סין)
*1,200	170	173	177	בריה"מ
*3,200	*400	*350	*350	סין
34,600	3,815	3,540	3,570	סה"כ

* אומדן

ייצור מוצרי הט' למעלה מ-90% במוצק של יכול הט' משמש לייצור סיגריות. שיעור זה קטן יותר לגבי הארצות הסקאנדינאויות, הולאנד ובלגיה, שבהן גדולה יותר צריכת הסיגריות. עד ל-1963 היה ייצור הסיגריות בתהליך עליה; לאחר פירסום הדוחות על הנזק שהסיגריות עשויות לגרום לבריאות, ניפרת ירידה קלה בייצור הסיגריות ועליה בביקוש לסיגרים, לסיגריות ולטלמקטרת.

לט' חשיבות רבה במסחר העולמי. ערך היצוא של ט' ומוצרי הגיע ב-1962 ל-1,123 מיליון דולר (אה"ב — 493, ארצות אמריקה האחרות — 69, אירופה — 247, אסיה — 190, אפריקה — 122, אוסטרליה-אוקיאניה — 2). הקף הייצוא העולמי באותה שנה היה כ-850,000 טון; היצוא אנים הראשיים — אה"ב (כ-210,000 טון), רודניה-מאלאווי (כ-100,000 טון), תורפיה, בולגריה, יוון. ארצות-היבוא הראשיות הן גרמניה ובריטניה.

מר. ג.

בימי המאנדאט היה היבול השנתי בין 1,000 ל-1,300 טון. ב-1949 פחת היבול בעקבות המאורעות המדיניים, ואח"כ נתייצב בגבולות 2,500—3,000 טון. ב-1963 הושמד היבול כמעט כולו בגלל מחלת כשותית-הט' (ר' לעיל, עמ' 310), ואף ב-1964 נפגע ייצור הט' במחלה זו.

לוח 7
תפוקת מוצרי-ט' בישראל (בטונות)

סוג	1961	1962	1963	1964
סיגריות	7.5	9.6	11.6	18.1
סיגרים	13.8	17.8	18.4	24.5
טלמקטרות	31.5	32.8	39.5	44.5
טלמקטרת-מים	38.5	40.5	41.5	43.0
טלמקטרת-ט' לריחה				
טלמקטרת-ט' לעיסה				
	אינו מיוצר בישראל			

א. מ.
העישון הט' הוא בעירה חלקית של החומר תוך פיירוליזה (זיקוק יבש [ע"ע זיקוק, עמ' 194]) של חלק ממרכיביו, המתפרקים לחמרים נדיפים, ויצירת נוזלים ואפר; הטיפות והגרירים המיקרוסקופיים יוצרים אוירוסול (ע"ע) בזרם האדים העולים מן הבעירה ("עשן הט'"). עשן זה נכנס בחלקו לחלל-הפה ולחלל-האף של המעשן ומגיע אף לחלל הקנה והריאות. העשן מכיל עוד כמויות ניפרות של ניקוטין שלא התפרק, וכן את חמרי-פיירוקו: "בסיסים פיירידיניים" (פיירידין, פיקולין, קולידין) (כ-1 mg %) ופיירולינים, שהם עיקר גורמי הריח הרע, חמרי-זפת, אמוניה (3—5 mg %), מימן ציאני, קצת חומצת-חומץ, חומצת-חמאה, פנול ופירו-קאטכול, אלדהידים וקטונים, וכן פחמן דו-חמצני, פחמן חד-חמצני ומתאנול (עד 3%), פחמימנים ומימן גפריתי. עשן הסיגריה הוא חומצי, עשן הסיגר — אלקאלי; הניקוטין שבראשון נספג בגוף ביתר קלות מזה שבשני. כמות הניקוטין המופקת מסיגריה אחת היא כ-5—10 מ"ג; נמצא, שהמעשן בקביעות מפיק תוך שעות מעטות הרבה יותר מאשר המנה הממיתה של האלקאלואיד. אעפ"כ אין תופעות הרעלת-ניקוטין חריפה (ע"ע ניקוטין) מצויות בין המעשנים, משום שהניקוטין נקלט במנות קטנות, הנהרסות במהרה באורגאניזם ואינן יוצרות ריכוז גבוה של הרעל.

העישון גורם לריגלים בו הנאה, שיסודותיה מיעוטם פיסיולוגיים ורובם פסיכולוגיים. הנאה זו נגרמת ע"י פעולת הניקוטין (במנות זעירות) וחמרי הרית והטעם שבעשן וע"י מכלול הגירויים האופטיים, התרמיים והמישושיים הכרוכים בהעלאת העשן ובקליטתו; לפי הרגשת המעשנים היא מסייעת להם להתעודד — מזה, ולהתגבר על אי-שקט נפשי ולהגיע למרגוע — מזה. העישון הוא נוהג חברתי נפוץ; צעירים נתפסים להרגל זה, משום שהוא מוחזק סימן של גבורות, ובדרך האחרון החחיל להיות נפוץ גם בין נשים — כביטוי לאמאניפיאציה החברתית של האשה. על מידת התפשטות העישון — שהיא, כנראה, עדיין הולכת וגדלה (אולם ר' להלן, עמ' 319/20) — מעידים מימצאים סטטיסטיים, פרי סקרים שנערכו ע"י מוסדות-מחקר או קבוצות-חוקרים במקומות שונים בשנים האחרונות (לוח 8).

צריכת הסיגריות באה"ב הגיעה ב-1959 ל-450 מיליארד, ב-1960 — ל-475 מיליארד, ב-1961 — ל-490 מיליארד, ב-1962 — ל-498 מיליארד, ב-1963 — ל-508 מיליארד.

גידול הט' בא"י ובישראל. תחילת גידול הט' בא"י בתקופת השלטון התורכי היתה מצומצמת. הרחבה ניפרת של שטחי הגידול חלה בתקופת המאנדאט הבריטי. גידולו את הט' בעיקר החקלאים הערבים באזורי-ההר. נערכו נסיונות אחדים לגדל ט' ביישובים העבריים, לראשונה ב-1896—1899 במושבות שבחסות הבארון רוטשילד, אך הגידול נפסק מסיבות כלכליות וחקלאיות. לאחר קום מדינת ישראל הוחל בגידול ט' בהתיישבות העברית החדשה בחבל-ההר. הסוג המקובל בארץ הוא הט' המזרחי. לרוב הזנים הנפרצים עלים גדולים יחסית וניחוח מועט, אך לאחרונה הוכנסו ארצה כמה זנים משובחים שניחוחם רב יותר. איזורי הגידול העיקריים הם: הגליל, ובמידה פחותה יותר — הכרמל, עמק-צידון (תמ': ע"ע א"י, עמ' 851/2) וחבל-עזולם; עיקרו של גידול זה עדיין נתון בידי ערבים. ט' מהטיב המעולה ביותר מתקבל באדמות מדרוניות ובאיזורים שגבהם יותר מ-300 מ' מעל פני הים.

מועד זריעת המשתלה בא"י הוא בינואר-פברואר, ומועד השתילה — מסוף מארס עד תחילת מאי. תחילת הקטיף — 40—60 יום לאחר השתילה; נערכים 4—8 קטיפים במשך תקופה של חדשיים בערך. הגידול הוא כתנאי-בעל ומצריך עבודת-ידיים מרובה — כ-20 ימי-עבודה לדונם. היבול הממוצע בארץ הוא כ-50 ק"ג עלים מיובשים לדונם. ניסויים להכנסת גידול ט'-ורגינייה לישראל נערכו ב-1950—1952. בתנאי הארץ יש צורך להשקות סוג זה (ב-300 מ"ק לדונם בערך), ולפיכך אינו מצליח כאן אלא בשטחים מצומצמים, שבהם מכילים מיההשקאה שיעור נמוך של כלורידים.

בקנה-מידה מצומצם מגדלים בישראל גם תומבאק, המשמש לעישון בנרגילות ולייצור טל-הרחה. מגדלים סוג זה בעיקר בעמק-צידון, באדמות פוריות ובתנאי השקאה.

לוח 6
יבולי-הט' בישראל

שנה	טונות
1949	600
1954	3,050
1959	2,400
1962	2,235
1963	175
1964	800

בחמרים קארצינוגניים אלה — בתנאי הופעתם ובריפוייהם בעשן הט' — כדי גרימת סרטן באדם. — פירסומן של תוצאות סקרים אלה, בשנים הראשונות של עשור 60, ואזהרותיהם של השלטונות הרפואיים בעקבות פירסומים אלה לא גרמו אלא לצימצום מועט — וחולף — בהרגל עישון הסיגריות; רק אחוז קטן מאד של המעשנים הפסיקו לעשן — וגם אלה רובם רק זמנית; מעשנים מעטים עברו מן השימוש בסיגריות לשימוש בסיגריות ובמקטרת, הנראים מסוכנים פחות. העישון נעשה הבסיס לתעשיית-הט' — במדינות רבות אחד מענפי המשק החשובים, הן מבחינת ההון המושקע בו והן מבחינת המעסקים בו. כמורכב נעשתה המכירה הקמעונתית של סיגריות ומוצרייט' אחרים — בחנויות מיוחדות לכך או בחנויות-מכולת. בתיקפה ומקומות ממפר משקאות — ענף חשוב של החנוונות והרוכלות. עסקי תעשיית-הט' באה"ב מגיעים 8 מיליארד דולאר לשנה; גידול הט' מפרנס כ־3/4 מיליון משקים אמריקניים, וביצור מוצרייט' ובהפצתם מועסקים 6 מיליון עובדים. בארצות רבות נעשה הט' מקור-הכנסה חשוב במסגרת תקציב-המדינה. הבלו על מוצרייט' הוא ע"פ הגבוה ביותר בין ההטלים על צרכי-הנאה; לעיתים הוא מהווה את רובו (עד כדי 75% ולמעלה מזה) של מחיר מוצרים אלה בשוק, וההכנסה ממנו היא הסעיף הראשי בתקציב ההכנסות ממיס-צרכי. — במדינת-ישראל היו הכנסות הבלו מט' 1963/4 — 52.2 מיליון ל"י וב1964/5 54.3 מיליון ל"י.

האינטרסים הכלכליים והפיסקאליים הקשורים בעישון מעכבים פעילות ציבורית והסברתית המכוונת נגד הרגל העישון או נקיטת אמצעים ממלכתיים לבליתמו משום הסיי פון שבו.

1.1. — י.ל.

היסטוריה קטורת שמשריפת בשמים — עלים, ענפים ושרפים ריחניים — כבר היתה ידועה כמעשה פולחני בבבל ובמצרים מתחילת האלף ה3 לפסה"נ; ציורים המתארים כהנים "מעשנים" נמצאו בקברי מלכי-מצרים. היפוקרטס, ואח"כ פליניוס, ממליצים על שאיפת עשן כאמצעי-רפואי למחלות שונות. הרודוטוס, פלוטארקוס והיסטוריונים עתיקים אחרים מספרים על מנהגם של בניקדם לשרוף זרעי-פשתן, פרג ואזוביון, שעשנם נוסך בנושמי שחרון וטירוף-חושים. אולם הט' ושימושו לעישון לא היו ידועים בעולם הישן לפני גילוי אמריקה.

בקרב ילידי אמריקה הצפונית והתיכונה היו הט' ושריפת עליו ושריפת עשנם מוכרים כבר הרבה מאות-שנים לפני בוא הספרדים, כנראה מן המאה ה3 לפסה"נ ואילך (ציור 7). גם כאן היה שימוש זה קשור תחילה בטקסים פולחניים; מאוחר יותר נעשה העישון למנהג כללי. האינדיאנים שאותם פגשו הספרדים לראשונה היו שואפים עשן ט' דרך צינורות דמויי-מזלג או מקטרות או עישנו עלייט' כרוכים בעלי דקלים או תירס; הצינורות, ששני פתחיהם הוכנסו לנחיריים, נקראו בפילידיים בשם טאבאגו — ומכאן השם ט'. ההיסטוריון אַרְנַאנְדֵס דה אובידו והנזיר רומאנו פאנה, שנלוו לקונקיסטאדורים, תיארו בפרוטרוט את הצמת ואת דרכי העישון של הילידים.

זרעי הט' ועליו הובאו ע"י הקונקיסטאדורים לליסבון באמצע המאה ה16. בתחילה גידלוהו כצמח-נוי וייחסו לו

לוח 8

ארץ או עיר	שנה	% המעשנים באוכלוסייה	
		גברים	נשים
ישראל	1958	53	14
שוויץ קופנהאגן אה"ב	1957	65	25
	1953	91	63
	1958	59	31
בריטניה אדינבורו	1956	66	42
	1958	74	37

השימוש התדיר בט' לעישון יוצר התרגלות, אך אינו יוצר התמכרות (ע"ע, עמ' 676). אמנם, בדרך-כלל, משנתפס אדם להרגל העישון, הרי זה מתחבב עליו, והוא נמשך אחריו כל ימי חייו. אולם השגת הנאת העישון אינה נהפכת לתביעה שסיפוקה נעשה צורך גופני או נפשי ממש ושאינה ניתנת לריסון. הוכח, שהמעשן הוותיק יכול — אם ירצה, או אם יצטרך, או אם ידרש לכך — להיגמל מהרגל זה בכוחות עצמו, בלי שיתעוררו בו מיחויי-הינזרות ניכרים; אולם רק מעטים מן המעשנים נוקטים צעד זה.

אע"פ שאין בעישון כדי גרימת הרעלת-ניקוטין חריפה (ר' לעיל), עשוי העישון התדיר לגרום לאנשים רגישים נזקים, שיש בהם מסימני ההשפעה הפארמאקולוגית של הניקוטין, ואולי גם של מרכיבים מזיקים אחרים שבט', "הרעלת-ט'" מתבטאת בעיקר בהפרעות בתיפקודי מחזורי-הדם (איסדירות הדופק, עליית להץ-הדם, חיורון) וכלי-העיכול (המרצת הפריסטאלטיקה, בחילה והקאה, דלקת רירית-הקיבה), לפעמים גם בליקויי-ראיה; כמורכב לוקים מעשנים רבים בגירוי מתמיד בלוע, בגרון ובסימפונות ובצרי-דות. אולם לחשש הנפוץ — שהעישון הוא מן הגורמים הישירים לטרשת-העורקים ולכיב-הקיבה, לא נמצאה הוכחה לעומת זה אין ספק, שבאדם שמערכת כלי-דמו או רירית-קיבתו כבר לקו (מכל סיבה שהיא), עשוי העישון לגרום להחמרת מצבו; לפיכך חולי-לב או חולי-כיב אסורים בעישון. אולם הבעיה החמורה ביותר, מבחינת בריאות הציבור, הכרוכה בעישון היא הקשר בין נהג זה ובין סרטן-הריאה. משנות ה30 (בערך) ואילך חלה ברוב חלקי-העולם עליה תלולה בשכיחות מקריי-סרטן אלה, ושיעור תחלואה זו (המיתות שבעקבותיה) גדל פי 5—6 (ע"ע סרטן); עליה זו מקבילה, בדרך-כלל, להתפשטות הרגלי העישון באוכלוסייה. גם בין הנשים, שלגביהן היה סרטן-הריאה לפני מוחלה נדירה מאד, גדלה שכיחותו בדור האחרון ביותר, משהתחילו הנשים בהמוניהן לעשן. סקרים המוניים שנערכו ע"י גופים רפואיים מוסמכים גילו קורלציה סטטיסטית ברורה בין סרטן-הריאה ובין העישון; המחלה נדירה גם היום בין בני-אדם שלא עישנו מימיהם; שיעור התמותה גדל בקבוצות גברים ונשים מעשנים, ושיעור העליה מקביל לעצמת העישון — ז"א למספר הסיגריות שהמעשנים צורכים ביממה. תופעות אלו אינן מצויות — או מצויות במידה מצומצמת בלבד — בין מעשני סיגריות ומקטרת. מחקרים כימיים חדישים גילו את מציאותם של פחמימנים קארצינוגניים בעשן הסיגריות, אך לא בעשנם של סיגרים ומקטרות — ומכאן חינוק נוסף לסברה, שהקורלציה הסטטיסטית בין סרטן-הריאות ובין עישון הסיגריות אינה מקרה אלא מבטאת קשר סיבתי. אולם עדיין לא הוכח באורח ניסויי ישיר, שיש



ציור 7. ראשישם מעטון

(תכלית מן המאה ה-3-4 [בקיורוב] במקדשטמיה בציאפאם, סכביקו)

תכונות של ריפוי; השתמשו בו למרפא בצורות שונות (עלים, אבקה, נזיד) לכל המחלות החיצוניות והפנימיות כמעט. ז'אן ניקו (Jean Nicot), שגריר צרפת בליסבון, שלח ב-1560 עלים וזרעים של ט' למלכה קתרין די מדיצ'י; על שמו נקרא הצמח במינוח הבוטני-המדעי Nicotiana, והאל-קאלואיד שהוא מכיל — ניקוטין. באותה תקופה נפוץ המנהג של הרחת הט' בחצרות ובחוגי האצולה שבספרד, פורטוגל וצרפת, ואח"כ פשט בחוגים רחבים של האוכלוסיה (ציור 8). בסוף אותה המאה הביאו ספנים וחיילים את מנהג עישון המקטרות לאנגליה וכמעט לכל הנמלים בעולם. את העלים הראשונים לצורך זה הביאו לאנגליה הוקינז ודריק; ע"י וולטר רלי ואישים רמי-מעלה אחרים הונהג העישון בחוגי האצולה בארץ זו. בעקבות מלחמת 30 השנה נפוץ עישון המקטרות באמצעות החיילים השכירים ברחבי אירופה המרכזית.

עם התפשטות מנהג העישון קמו לו מתנגדים. כבר ברא-שית המאה ה-17 נתעוררו לראשונה הספקות לגבי כוה-הריפוי של הט'. 1604 פירסם ג'ימז I מלך-אנגליה כתב-פולמוס, Counterblast to Tobacco ("הדף נגדי לט'"), שבו תקף את העישון כמנהג מגונה, פראי ולא-נוצרי. עלי-אף התנגדות זו מצד המלך ועל-אף הפלו הגבוה שהוטל על הט', הלך העישון והתפשט. בינתיים הוחדר הרגל העישון לכל ארצות העולם ע"י סוחרים וספנים פורטוגזים, אנגלים והולאנדים. אע"פ שבכל מקום גלחמו בו בדרכים שונות: ברוסיה הוגלו העוברים על איסור העישון לסיביר; בתורכיה הובלו ברחובות כשהם רכובים על חמורים והמקטרות נעוצות בחטמיהם; כמה מראשי הכמורה הנוצרית הוציאו צווים בגנותו של "המנהג הרע" הזה. אולם כל האמצעים והצווים לא היה בכוחם לעצור את ההתפתחות הזאת, ולאחר שהכירו

השלטונות בערפן של ההכנסות העשויות לצמוח מהטלת בלו על הט', נתלשה המלחמה בעישון. בתקופה זו נתפשט המנהג להריח ט' ביחוד בכל חצרות-השליטים ובחוגי השל-טון.

במאה ה-18 נתמעט העישון בדרך-כלל. אולם בסוף המאה כנס לאפנה הסיגר — ט' חתוך עטוף עלי-ט', ותאורת העישון נתעוררה מחדש, ואף גברה. באמצע המאה ה-19 הופיעה הסיגריה — ט' חתוך עטוף נייר — שבגלל נוחות-שימושה היתה מותאמת יותר לקצב החיים המודר-ניים. בעקבות מלחמת-קרים הפך עישון הסיגריות למנהג כללי בצבאות, ומלחמות-העולם של המאה ה-20 הוסיפו להגביר אותו בכל שכבות האוכלוסיה; ייצור הסיגריות היה לתעשייה גדולה, וההכנסה ממנו וממכירת הסיגריות היו לענף גדול בכלכלה הלאומית ובתקציבי המדינות.

מ.ד. ג.

העישון ביהדות. עישון הט' (בלשון המקורות: «שתית הטוטון», מתורכ' tütün içmek) היה נפוץ בין היהודים בכל מקום, והללו אף החזיקו בידם את רוב זכויות המסחר בט', שנקנו בכסף מלא מאת השלטונות, ביחוד באיטליה ובארצות-המזרח. העישון עורר בעקבותיו מספר שאלות הלכתיות, שנידונו בהרחבה בספרות השו"ת. לדעת הפוסקים אין העישון טעון ברכה, לא בתחילתו ולא בסופו. כיוון שהמעשן הריחו כ"טועם ופולט"; ביו"ט התירו רוב הפוסקים את העישון שהוא בבחינת צורך, אוכל השווה לכל נפש, ומתוך כך יש מן הפוסקים שאסרוהו — וגם את הרחת אבקת הט' — בימות צום, ובפרט בצום ט' באב, שנגזרו בו 5 עינויים; אולם למעשה הותר העישון בתענית. שאלות אחרות נתעוררו בעניין הרחת ט' בביה"כ בשעת התפילה שהיא מפריעה את הכוונה, וכן דנו הפוסקים בדין הסיגריות בפסח, שהן מדובקות בחמץ.

בין החסידים רווח השימוש בט' בשתי צורותיו: עישון והרחת. האדמו"רים היו מעשנים מקטרת, שנקראה לולקי-ציבוק (פרס' lulaka, גליל קטן — בית-קיבול לט'; תורכ' çibuk, צינור דק). הציבוק היה ארוך, ולעתים הגיע עד לרצפה כמעט. בשבתות ובתפילת החול היו מריחים ט' מתוך קופסה מיוחדת. מקור "מתנגדי" מראשית המאה ה-19 מתאונן: "כל היום בלולקי וציבאק, ובשעת התפילה מלוא הפניו ט'". על הבעש"ט נאמר, שבמוצאי-שבת היה רגיל לשכב ולנוח, ובעת שעישן הלולקי היה מספר לתלמידיו מה ש"ראה" בשבת (שבחי הבעש"ט). שלמה מימון (ע"ע)



ציור 8. A Votre sante. (לבריאות!) (מיתווה-קאריוקאטורה של א. דומינגו)

הצעיר ראה את המגיד ר' דוביבך מחזיק בשבת קופת-ט' לבנה, כצבע בגדיו בשבת. העישון היה נפוץ בעיקר בחצרות הצדיקים שניהלו חיי רוחה ומותרות; לימים הפכו העישון וההרחה למעין פולחן. מסורת מאוחרת מספרת על הבעש"ט. שבעת שביקש "לילך לעולמות העליונים, ה' שואב טאבאק"; בשם תלמידי הבעש"ט נמסר ש"יש ניצוצין דקין אשר אי אפשר להעלות אותם ע"י אכילה, וע"י ריח מעלים אותן". אולם היו גם צדיקים שהסתייגו מן העישון מטעמים של ביזבז ומשום חשש ליוהרה, ובמיוחד התנגדו שיעשנו הצעירים. המתנגדים גינו את הצדיקים על נהגי העישון וההרחה, והמשכילים ציירו בלעג את פולחן העישון החסידי.

י. ת. א. ר.

ז. כרמי, ענף הט', תשכ"א; י. פלטי-ד. נבו, מחלות בגידור לי העשייה, 95-107, תשכ"א; צ. אבידב, מזיקי צמחים בישראל, תשכ"א; ת. גרושקה, על הקשר בין סרטן-הריאה ובין עישון סיגריות (דפים רפואיים, כ"א, חוב' ה'), תשכ"ב; סימפוזיון על בעיות העישון (הרפואה, ס"א, חוב' ו'), תשכ"ב; י. רקובר, הרגלי עישון וסרטן-הריאה בישראל, הרפואה, ס"ח, חוב' ד'), תשכ"ה; W. A. Penn (ed.), *History of Tobacco*, 1901; J. Wolf (ed.), *Der Tabak u. d. Tabakfabrikate*, 1922; E. B. Philips, *Der türkische Tabak*, 1926; F. C. conte Corti, *Die trockene Trunkenheit*, 1930; H. Brückner, *Die Biochemie d. Tabaks*, 1936; F. Lickint, *Tabak u. Organismus*, 1939; C. E. Gage, *American Tobacco Types, Uses and Markets*, 1942; W. G. Frankenburg, *Chemical Changes in the Harvested Tobacco Leaf*, I, II (Adv. in Enzymol., VI, X), 1946, 1950; N. M. Tilley, *Bright-Tobacco Industry*, 1948; A. Chevalier-H. F. Emmanuel, *Le tabac*, 1948; J. C. Robert, *The Story of Tobacco in America*, 1949; K. Belchev, *Der Tabak in Bulgarien*, 1950; W. W. Garner, *The Production of Tobacco*, 1951; J. E. Brooks, *The Mighty Leaf*, 1952; A. A. Шмук, *Химия и технология табака (Труды, 3)*, 1953; T. H. Goodspeed, *The Genus Nicotiana* (Chron. Bot., XVI), 1954; K. Pohlisch, T.: *Betrachtungen üb. Genuss- u. Rauschpharmaka*, 1954; A. Dunhill, *The Gentle Art of Smoking*, 1954; F. A. Wolf, *Tobacco Diseases and Decays*, 1957; id., *Aromatic or Oriental Tobaccos*, 1962; G. Boese, *Im blauen Dunst: Eine Kulturgeschichte d. Rauchens*, 1957; C. Mackenzie, *Sublime Tobacco*, 1957; R. A. Fisher, *Smoking: The Cancer Controversy*, 1959; B. Thassitis, *The Greek Tobacco*, 1960; C. van Proosdij, *Smoking: its Influence on the Individual and its Role in Social Medicine*, 1960; Cigarettenfabriken H. F. & Ph. F. Recmstma (Hrsgb.), *Tobago: e. Bilderbuch v. Tabak*, 1960; I. Bolsunov, *Die Tabakzüchtung f. europäische Verhältnisse* (Handb. d. Pflanzenzüchtung, V), 1961; W. D. Valleau, *Tobacco Variability and Genetics; Special Methods and General Breeding Methods* (ibid.), 1961; E. M. Backett, *Smoking and Cancer of the Lung* (Penguin Sci. Survey, 2), 1961; M. Nestoroff, *Oriental Tobacco*, I, 1962; Nguyen Van Bach, *Le tabac et les intoxications des fumeurs*, 1962; E. C. Hammond, *The Effects of Smoking* (Sci. Amer., 207, No. 1), 1962; M. Regnault, *Le mildiou du tabac* (Sci. et Av., No. 185), 1962; Royal College of Physicians of London, *Smoking and Health*, 1962; U. S. Advisory Committee to the Surgeon General, *Smoke and Health*, 1964; C. M. Fletcher-H. Cole-L. Jeger-C. Wood, *Common Sense about Smoking*, 1963; R. Doll-A. B. Hill, *Mortality in Relation to Smoking* (Brit. Med. J., I, 2), 1964; H. J. Eysenck, *The Verdict on Smoking* (Encounter, XXIII [No. 131]), 1964.

שנקראה על שם אביו ג'רירה; הניגוד בינו ובין האסכולה התנבולית היה חריף כל-כך שט' נאלץ להסתגר בביתו ונזקק להגנת המשטרה. פירושו הגדול על הקוראן (הנקרא בקיצור „תפסיר“) הוא מספרי-המופת של הספרות המוסלמית; הוא סובב בעיקר על ענייני לשון, ובו הצטיין ט' בעצמאות מחשבתו. בישרו ואחריתו. ספרו של ט' „תאריח אל-רסל ואל-מלוך“ („תולדות השליחים והמלכים“) הוא ספר-ההיסטוריה המקיף ביותר בלשון הערבית; תחילה מסופר בו על תולדות ישראל ושאר העמים הקדומים, ואח"כ ניתן בו תיאור מפורט ביותר של תולדות האיסלאם; כדרך התאולוג-גים המוסלמיים העוסקים בהדית' (ע"ע), מלקט ט' ידיעות שונות על מאורע מסויים ומונה את שלשלת האנשים שמסרו אותן עד לעד-ראיה; בדרך זו כלל בספרו קטעים מרובים מחיבורים היסטוריים קדומים שאכדו, מה שמאפשר לחוקר המודרני להתחקות על קורות האיסלאם אגב ניתוח ביקרתי של המסורות השונות. הסיודר האנאליסטי של החיבור מר ההיסטורי, שאותו הנהיג ט', היה למופת לכל ההיסטוריונים הערביים שבאו אחריו. רק קיצור מספר זה נדפס; תקציר אחר תורגם לפרסית, וממנה — לצרפתית. — היטי טוריונים ערביים אחרים חיברו המשכים להיסטוריה של ט' או כללו קיצורים מספרו בחלקים הראשונים של חיבוריהם.

C. Brockelmann, *GAL*, I, 148/9, 1943².

א. אש.

טַבְרִי, עֲלֵי אֶבֶן סֶהַל רַבָּאן אֶל-עֲלֵי בֶן סֶהַל רַבָּאן الطبري — (המאה ה-9), רופא מוסלמי. ט' היה בנו של מלומד נוצרי (ולא יהודי — כפי שחשבו קודם); הוא נולד, כנראה, במרו וחי בימי נעוריו בטברסטאן (דרומית מהים הכספי) כמזכיר בתצר השליט במאזאיר; אח"כ הגיע לסאמרה שבעיראק והתאסלם. ב-850 סיים את ספרו הגדול פְּרֻדוֹס אֶלְחֻכְמָה („פרס החכמה“ [= הרפואה]) — האנציקלופדיה הרפואית הקדומה ביותר בערבית שהגיעה לידינו. החיבור מבוסס ברובו על הרפואה היוונית; אולם חלקו האחרון הוא תמצית של ספרים הודיים. ט' היה מורו של ראזי (ע"ע) בחכמת הרפואה. — לט' מיוחסים שני ספרים של פולמוס נגד הנוצרים; אולם האותנטיות שלהם שנויה במחלוקת החוקרים. — דברי ט' מובאים לפעמים בכתבים הרפואיים העבריים ביה"ב.

L. Leclerc, *Hist. de la méd. arabe*, I, 292/3, 1876; M. Steinschneider, *Die arab. Lit. d. Juden*, 32-34, 1902; M. Meyerhof, *Ali at T.'s "Paradise of Wisdom"* (Isis, XVI), 1931; P. Kraus, *Hebr. u. syrische Zitate in isma'ilitischen Schriften* (Der Islam, XIX), 1931; C. Brockelmann, *GAL*, I, 265, 1943²; Suppl. I, 414 ff., 1937; G. Graf, *Gesch. d. christl. arab. Lit.*, I, 44-48, 1944; M. Bouyges, *Nos informations sur 'Aliy at-T.* (Mél. de l'Univ. St. Joseph, XXVIII), 1949-1950.

טַבְרִיָּה, עיר בישראל, על חופו המערבי של ים-כנרת; 24.000 תוש' (1963). העיר בנויה ברצועה המישורית שבין חוף הים ובין מרגלות הרי הגליל התחתון, על מדרגה של סחף-הרים ומישקע-הימה ועל שכבות של בזלת — ששי-משה אבן-בניה לבתיה —, והיא עולה במעלה-ההרים. העיר התחתית, בגובה של 3—30 מ' מעל לפני הכנרת, נמצאת 180—210 מ' מתחת לפני הים-התיכון, ואילו חלקה הגבוה ביותר של העיר שוכן בגובה של 240 מ' מעל פני-הים. מושבה של ט' באגן עמוק מוקף הרים מטביע את חותמו באקלימה. הלחץ האטמוספירי הממוצע על שפת ים-כנרת

טַבְרִי, אֶבֶן גֵּעְפָר מַחְמַד אֶבֶן גֵּרִיר, אֶל-אֶבֶן جعفر محمد بن جرير الطبري — (839, אַמְל, טַבְרִיסְטָאן [פרס]—923, בגדאד), גדול ההיסטוריונים המוסלמים. ט' למד בערי מדי, עיראק, סוריה ומצרים והשתקע אח"כ בבגדאד. הוא סירב לקבל משרת שופט שהוצעה לו, והתמסר להוראה, וביחוד לחיבור ספריו. כדרך המשכילים בני-זמנו עסק בשטח-ימדע שונים. הוא יסד אסכולה תאולוגית מיוחדת.



טבריה של היום (צולם ב-1964)

פרנסה לדייגי ט'; עיקר המדגה הוא של סרדיני-כנרת ואמנון-הגליל. לאורך הכנרת נבנה רציף, המשמש את סירות-הדיג ואת הספורט הימי.

מעברה ההיסטורי העשיר ירשה ט' אתרים ארכאולוגיים ומצבות. שרידים רומיים משתרעים מדרום לעיר הנוכחית: רחוב ראשי המקביל לכנרת, שרידי-החומה, חורבות הארמון, בריכות, שני מקוואות, שוק, מוביל-מים מעמקי-בנאל, שדרת-עמודים 4 טורים לאורך החוף, מן העיר הצלבנית שמצפון לעיר הרומית עדיין ניכרים שרידי חומה ומגדלים. חלק ממימצאי החפירות מרופז במוזיאון לעתיקות. אולם ביחוד עשירה סביבת ט' בקברות מקודשים (שאמיתת רובם מוטלת בספק): ר' להלן, עמ' 329.

לפי תוצאות מפקד האוכלוסין והדיוור ב-1961 היו כ-80% מתושבי ט' עולים שהגיעו אחרי קום המדינה. לפי הערכת העיריה היו באותה שנה בט' כ-1,000 מפרנסים עצמאיים — סוחרים, דייגים, בעלי מלונות ומסעדות, בעלי-מלאכה וכו', וכ-5,000 עובדים שכירים — בשירותים, בתעשייה ובמלאכה, וכן בחקלאות בסביבה.

אר. ש.

היסטוריה. ט' נוסדה ע"י אנטיפס הורדוס (ע"ע) סמוך ל-18 לסה"נ, על שרידיה של רֶקֶת המקראית (מג' ו, ע"א) — שאת מקומה מזהים עם ח'רבת קניטריה, מצפון לעיר הנוכחית; היא נקראה על שמו של טיבריוס קיסר. בראשיתה היתה עיר פרזות, בסיגנון הלניסטי, עם ארמון הנשקף מעל גבעה על כל העיר. אוכלוסייתה היתה מעורבת, משום שיהודים חרדים נרתעו מלהתיישב בה, בגלל הקברים שנתגלו בעת בנייתה (קדמ', י"ח, ב', ג'), וישבו בה נכרים ויהודים חסרי אדמה ועבדים משוחררים, וחלק גדול מאוכלוסייה היו דייגים; רק לאחר הכרזתה לבירת הגליל והעברת המשרדים הממשלתיים של ממלכת אנטיפס לשם, עברו אליה גם עשירי. שטחה החקלאי לא היה ניכר, והעיר התבססה יותר על הדיג ועל התעשייה, בעיקר — של כלי זכוכית וחרס, שטחים, דברי עץ וצמר, וגידול דגים בבריכות. ט' היתה מאורגנת במתכונת יוונית, עם מועצה, ארכון, היפארכוס ואגורנומוס (מפקח על השוק); מאוחר יותר היה בה גם ועד של סטר-טגים. משנת 30 עד 218 נטבעו בה מטבעות, והן נושאות דמויות של זוס, טיכ, סראפיס, פוסידון והיגיאה (אלת הברי-אות — רמו למעיינות-המרפא בסביבת העיר).

מידי אנטיפס עברה ט' ב-39 לידי אגריפס I (ע"ע), ואחר מותו היתה לעיר רומית. ב-61 נותקה מן הגליל וניתנה לאגריפס II (ע"ע), ובידיו נשארה עד מותו. ב-66 קמה

הוא כ-775 מ"מ; הקיץ חם מאד — הטמפרטורה הממוצעת של יולי-אוגוסט היא 31°–30°, וטמפרטורות של 37°–38°, ואף למעלה מזה, אינן נדירות, ואילו אקלים החורף הוא נוח ועדין ביותר — הטמפרטורה הממוצעת בינואר-פברואר היא 15°–14°, ורק לעתים רחוקות היא יורדת עד למטה מ-11°. כמות-המשקעים השנתית הממוצעת היא כ-480 מ"מ; הלחות היחסית הממוצעת בחדשי-החורף היא כ-70%, בחדשי-הקיץ — כ-50%. המיוחד לגשמי-ט' הוא — שבירי-עננים עזים, המתרחשים כאן לפרקים, ביחוד בסוף עונת-הגשמים, ובהם עצמת-הגשם מגיעה לפעמים ל-50 מ"מ — ולמעלה מזה — בשעה, תוך כדי גרימת שטפונות מסופנים.

מבחינת זמני הבניה וצורותיה, המיבנה התיפקודי והרכב האוכלוסייה ניתן להבחין בט' 4 חלקים שונים. (1) עד תחילת המאה ה-20 הצטמצמה ט' בתוך חומות העיר העתיקה, שהיו-קמו במאה ה-18 ונהרסו בחלקן ברעש ב-1837 (תמ'; ר' כרך א', עמ' 191/2); היא היתה בנויה בצפיפות רבה על שפת ים-כנרת. סימטותיה היו צרות ומפותלות, ובתיה נבנו מאבני-בולת שחורות; מאז 1948 רובה חרב. (2) רשת הרחובות הסמוכים לעיר העתיקה, שנבנתה לפני מלחמת-העולם I והורחבה לאחריה — היא משמשת מרכז למסחר ולמשרדים, למינהל ולתחבורה, וכן למסעדות ובתי-מלון, שרובם מן הטיפוס הישן. (3) התפתחותה של ט' החדשה התחילה ב-1912 עם בניית השכונה היהודית "אחיה" על הדרך הראשית היוצאת מן העיר העתיקה דרומה. בשנות ה-20 נוסדה שכונת "קרית-שמואל" (ע"ש הרברט סמיואל) בדרך העולה להרים לצפון-מערב, על מדרגה במדרון ההר בגובה של 100 מ' מעל לעיר העתיקה; מאז התרחבה הרבה. היא תוכננה ברווחה, ורמת הבניה בה גבוהה. כאן ריפווי בתי-ההארחה החדשים, ובה שכנו המוסדות היהודיים העיקריים. (4) המוני העולים החדשים שהגיעו לעיר אחרי 1948 שופנו זמנית במעברה סמוך לדרך הראשית הנכנסת לעיר מן המערב, ואח"כ נבנו פרברי-מגורים במעלה ההר, בגובה של כ-400 מ' מעל לעיר התחתית, בשולי רמת פוריה, השופעת לדרום-מערב. ריחוק שיפוני ט'-עילית מן המרכז העירוני והפרשי-הגובה הניפרים בין חלקי-העיר — כל אלה הם גורמים מכבידים בגיבוש העיר. אולם מראה הנוף מן ההר על פני העיר הולמה והרי-גולן שמעבר לה הוא מן הנהדרים בארץ. ט' היא המרכז האדמיניסטרטיבי של נפת כנרת (הגליל התחתון ובקעת כנרת), והיא משמשת כמרכז עירוני ליישובי הגליל המזרחי ועמק-הירדן. כלכלת העיר מתבססת על שני ענפי-תעסוקה עיקריים: ההארכה בחורף ועבודה תעשייתית וחקלאית מחוץ לתחומי העיר. ט' משמשת כמרכז הנופש התרפי של ישראל; היא מושכת תיירים ואורחים הן ביפי נופה והן ביתרונה האקלימי בעונת החורף. גורם חשוב ביותר בענף-ההארכה בעיר הם "חמייט בריה" (ר' להלן), שבגללם ט' היא לא מקום-נופש בלבד אלא גם מקום-מרפא. ענף מיוחד של התיירות הוא הצליינות הנוצרית — הביקור בעמק ים-כנרת במקומות הקשורים בחייו של ישו הנוצרי; זרם זה של אורחים-צליינים מגיע לט' גם בימי-הקיץ החמים. אין בט' עצמה מפעלי-תעשייה חשובים. חלק ניכר מכלל המועסקים בעיר מוצא פרנסתו בעבודה מחוץ לתחומי-העיר — במפעלי-התעשייה של משקי עמק-הירדן, כגון ביהח"ר ללבידים באפיקים ובמפעל שימורי-המוזון באשדות-יעקב, ובעונות השיא בחקלאות במשקי האיזור. ים-כנרת משמש כמקור



טבריה במאה 17 (ההריסות הנושט)

12,000 תושב, מהם 7,000 יהודים — אשכנזים, שרובם מן „היישוב הישן“, ובני עדות-המזרח דוברי ערבית. בפרוץ מלחמת-העצמאות היתה ט' העיר הראשונה שנכבשה בידי צבא ההגנה, וכל תושביה הערבים עזבוה (אפריל 1948).

מ. א. י.

חמייט, החוף המערבי של ים-כנרת נכלל בנחלת שבט נפתלי, ובין עריה נזכרת במקרא חַמַּת (יהו' יט, לה) או חַמַּת-דָּאָר (שם כא, לב). מסתבר, שזהו מקומה של קבוצת 17 המעינות החמים שבדרומה של ט' (השר' מגי' ו, ע"א), השופעים כ-300 ליטר מים בשניה, שהם היפרתרמיים-היפרטוניים וראדיואקטיויים, ויש להגדירם כחמים-מלחיים-סינייים-גפריתיים. המים נובעים מעומק של כ-2,000 מ' וה-טמפרטורה שלהם 62° – 60° . הם מכילים כ-36.6 ג' מלחים בליטר, שעיקרם — כלוריד נתרן וסידן (וקצת אשלגן וברז-מיד וסולפאט), וריחים „גפריתיים“ מחמת H_2S המומס בהם כגאז; הם מכילים גם ראדון, שהוא מקור הרדיואקטיביות שלהם, ששיעורה 60 יחידות-מחצה ($= 218.4 \times 10^{-10}$ קירי) לליטר. סגולות-הריפוי שלהם ידועות כבר מימי-קדם. מדובר עליהם ועל הרחיצה בהם בספרות התלמודית (קה"ר י', ור' להלן); פליניוס (Nat. hist., V, 71) קורא לט' „העיר המבריאה ע"י מימיה החמים“, והרומאים הקימו עליהם מר-חצאות, ומכל קצות הקיסרות היו באים חולים להתרפא בהם, ואף בריאים להתרחץ ולהתעדן בהם. בעת חפירת יסודות בתי-המרחץ החרשים שעל חמי-טבריה (ר' להלן) ב-1920 וב-1961 נחשפו יסודות שני בתי-כנסת. הראשון שייך לטיפוס-המעבד; הוא בנוי כעין בסיליקי, ללא אפסיס, ומופנה לירד-שלים, והוא מרוצף פסיפס. השני כולל שרידים מ-4 תקופות-בניה: (1) בניין ציפורי (ספק ביכ"ג) עם חצר מרכזית וחדרים מסביבה; (2) ביכ"ג מהמאה ה-3 לסה"נ; (3) מעליו — תוך שימוש באותם עמודים — ביכ"ג מן המאה ה-4, בנוי בצורת בסיליקי, ולו רצפת-פסיפס מפוארת ברמה אמנותית גבוהה מאד; כתובות יווניות וארמיות, תאורי אריות, גלגל-המזלות, האל הליוס במרכבתו, וכן ארוך-הקודש, המנורה ושאר כלי-הקודש; (4) ביכ"ג מהמאה ה-6, בניין בעל אפסיס, ולו פסיפס של דגמים גאומטריים.

ההוראות לשימוש ריפויי במי חמייט-הן המחלות השג-רוניות למיניהן, כאבי עצמות ומפרקים, מיחושים כלליים, מחלות דרכי-הנשימה העליונות, ועוד. שיטות הטיפול הן רחיצות בכריכות כלליות או באמבטיות פרטיות בטמפרטורות של 39° – 38° או חבישות פילומה. בדור האחרון נבנו מעל

מחלוקת בעיר בין הקנאים ובין אזהדי יוסף בן מתתיהו, שהיה מפקד הגליל, בעוד שהאמידים צידדו ברומאים. באותה תקופה כבר היתה ט' העיר החשובה על גדות ים-כנרת.

אפיה של העיר נשתנה לחלוטין במחצית הראשונה של המאה ה-2, כשהכריז עליה ר' שמעון בר יוחאי (ע"ע) כעל טהורה (יר' שביע' ט, א'; בבלי שבת ל"ג–ל"ד), והנשיא והסנהדרין בחרו בה למקום מושבם. כ-500 שנים — מן ההת-אוששות שלאחר מרד בר-כוכבא עד לכיבוש הערבי — נשארה ט' בירתה של היהדות הא"ית. היא היתה מקום מושבה של הישיבה המרכזית של אמוראי א"י, ובה ישבו בין השאר, ר' יוחנן, ריש לקיש, רב אמי ורב אסי; התלמוד הירושלמי חובר בעיקרו בט'. השפעתם של הנשיא ושל חכמי ישראל בט' היתה מכרעת; הם הצליחו למנוע את השלמת בניית ההיכל לזכרו של אדריינוס, הפסלים שבבתי-המרחץ הציבוריים נהרסו לפי הוראתו של ר' יוחנן, ונסיונות הנוצרים לבנות בה כנסיה בימי קונסטנטינוס הוכשלו. אולם בתחילת המאה ה-5 בוטלה הנשיאות בפקודת הקיסר, והנר-צרים ייסדו קהילה בט'. ב-520 התיישב בט' מר זוטרא, בנו של ראש-הגולה מבבל, והיה לראש-הפרק, אדם בשם בנימין מט' היה אחד מראשי המרד היהודי נגד הביזנטים בעת הפלישה הפרסית 614. ב-636 נכבשה ט' ע"י הערבים והיתה לבירת המחוז אל-ארדן (ירדן). ברשות השלטון המוסלמי החזירו היהודים את רשויותיהם הדתיות לירושלים, אולם גם לאחר מכן הוסיפה ט' להיות מרכז תורה וחכמה; בה פעלו בעלי המסורה (ע"ע), ממצאי הניקוד „הטברני“ (ע"ע טעמרי-המקרא), וכנראה גם אליעזר הקליר. אולם היישוב היהודי הלך ונידלדל, ובתקופת הצלבנים היו בט' רק כ-50 משפחות יהודיות. ב-1100 נכבשה ט' בידי הצלבנים והיתה לבירת שררה פאודאלית פראנקית — נסיכות הגליל. מימי צלאח-אדין ואילך עברה פעמים אחדות מיד ליד במלחמות שבין הנוצרים והמוסלמים, עד שב-1247 גורשו ממנה הפראנקים סופית. גם באותה תקופה היו בה, כנראה, יהודים, שהרי לפי המסורת נקבר שם הרמב"ם ב-1206. ב-1562 מסר סוליימאן I את ט' לדון יוסף נשיא (ע"ע), שניסה להקים בה מחדש ישוב יהודי; הנסיון נכשל. לאחר מכן נחרבה ט' כליל ועמדה שוממה-כמעט כ-100 שנה. במאה ה-18 נבנתה שוב ע"י דאהר אל-עמר (ע"ע), שליט הגליל; הוא הזמין גם יהודים לחזור לדור בה. ראשוני המתיישבים היהודים באו מתורכיה ומצפון-אפריקה, ורבה הראשון של הקהילה המחור-דשת היה ר' חיים אבולעפיה השני (ע"ע) מאיומיר; אחריהם באו גם קצת עולים מפולניה.

מפנה מכריע בתולדות היישוב היהודי בט' היה עליית החסידים תלמידי הבעש"ט ב-1777 בראשות ר' מנדל מוויטבסק ור' אברהם מקאליסק (ע"ע חסידות, עמ' 760); עליהם נתוספה בשנות ה-90 קבוצה שניה של חסידים מתלמידי „המגיד“, ועליית החסידים לט' נמשכה גם במאה ה-19. היישוב היהודי בט' התקיים בעיקרו על „חלקה“ (ע"ע), כשט' נחשבה לאחת מ„ארבע ארצות הקודש“ (בצד ירושלים, צפת וחברון); ההגמוניה בקהילה האשכנזית היתה בידי החסידים (תמ": כרך ו', עמ' 1087/8 ו-1093/4). הקמת היי-שובים היהודיים החקלאיים בגליל התחלתו בסוף המאה ה-19 ובעמק-הירדן בתחילת המאה ה-20 תרמה לראשיתה של המודרניזציה של ט' היהודית. בינתיים היתה ט' לעיר שרובה ישראל; בסוף תקופת השלטון הבריטי היו בעיר

ספר יובל), תשי"ח; ז. וילנאי, מצבות קודש בא"י (מפתח: ערך ט'), תשכ"ג; ש. ח. קוק, ר' מאיר חנקי (עיונים ומח' קדים, ב'), תשכ"ג; הג'ל, מי הוא הקבור מעומד בט' (שם), תשכ"ג; א. ר. מלאכי, לתולדות הישוב בט' (ספר היובל לי אלפנבין), תשכ"ג; א. שיפוני, חמי ט' בהלכה ובאגדה, תשכ"ג; G. Le Strange, *Palestine under the Moslems*, 1890; E. Schürer, *Gesch. d. jüd. Volkes im Zeitalter j. Chr.*, II, 216–221, 1898²; A. Saaristo, *The Boundary between Issachar and Naphtali*, 128, 1927; D. W. Thomas, *En-Dor, A Sacred Spring* (PEFQS, 65), 1933; id., *The Meaning of the Name Hammat Dor* (ibid., 66), 1934; E. L. Sukenik, *The Ancient Synagogue of El-Hammeh* (JPOS, XV), 1935; M. Noth, *Das Buch Josua*, 91–92, 1938; M. Avi-Yonah, *The Foundation of T.* (IEJ, I), 1950/1; D. Baldi, *Enchiridion Locorum Sanctorum*, No. 336–363, 1955²; A. Kindler, *The Coins of T.*, 1961; M. Dothan, *Hammat-T.* (IEJ, XII), 1962.

טברסקי, שושלת צדיקים חסידיים באוקראינה.

(א) ר' מנחם נחום בן צבי מצ'רנוביל (ת"צ/1730, נורינסק — תקנ"ח/1797, צ'רנוביל), אבי השושלת. נתחנך בישיבות ליטא; אחרי חתונתו עסק בהוראה והתפרנס בדוחק. הושפע מתורת האר"י ונהג בסיגופים, ועם צמיחת החסידות נסע למוז'וץ, לר' ישראל בעל-שם טוב. אחרי מותו של הבעש"ט נעשה רמ"ג מתלמידיו המובהקים של ר' דב ב"ר ממזריץ' (ע"ע), היה מראשוני המטיפים לחסידות ונתקבל כדרשן בצ'רנוביל; גם שם חי בדחקות. ספק הוא, אם היה רמ"ג צדיק של חסידים; הוא נדד כמטיף בערי אוקראינה ועסק במעשי צדקה ובפדיון שבויים — מוכסנים יהודים שהושמו במאסר בגלל אי-תשלום דמי-התכירה ל"פריצים". — ספריו: "מאור עינים" (סלאוויטא, תקנ"ח) על התורה ואגדות חז"ל; "ישמח לב" (סלאוויטא, תקנ"ח); הם חזרו ונדפסו פעמים הרבה. — רמ"ג לא חידש בתורת רבותיו בחסידות, אולם בין העיקרים שהדגיש במיוחד היה זיכרון המידות: "כל עוד שלא נטהרו המידות לא יזכה לתורה" (מאור עינים, לד); כל יום מימות-השבוע היא מוקדש לזיכרון מידה מסויימת אחת: יום א' — מידת האהבה, יום ב' — מידת היראה, וכו' (שם, בשלח).

(ב) ר' מרדכי מצ'רנוביל (תק"ל/1770, צ'רנוביל — תקצ"ז/1837, אנטובקה), בנו של (א), ממלא-מקומו כמגיד בצ'רנוביל ומייסדה-בפועל של שושלת הצדיקים לבית-צ'רנוביל. שלא כאביו, שהפיץ את החסידות מתוך גודים ודוחק, ישב ר"מ בבית מפואר ונהג את נשיאותו ברמה ובעושר. הוא הנהיג את תשלום ה"מעמדות" — שכל חסיד מחוייב היה לשלם לטובת החצר ושנגבה ע"י משולחים שנשלחו מצ'רנוביל. החסידים העריצוהו, ואלפים נהרו אליו. ר"מ חיבר ספר "ליקוטי תורה" לתנ"ך ודרשות (צ'רנוביל, תר"כ). בתורת החסידות לא חידש מאומה (וע"ע חסידות, עמ' 758). — תלמידו המובהק היה ר' ישראל דוב-פרי, המגיד מוילנ'יק, שספרו "שארית ישראל" הוא מן החיבורים החסידיים החשובים בדורו.

(ג) אחרי מותו של (ב) מילאו את מקומו שמונה בניו שהתיישבו בערים שונות באוקראינה. (1) בצ'רנוביל עצמה התיישב בנו הבכור ר' אהרן (ע"ע אהרן בן מרדכי). — (2) משה (תקמ"ט—תרכ"ו) ישב בקאריטושוב. — (3) ר' יעקב ישראל (תקנ"ד—תרל"ו), מחבר ספר "שושנת העמקים" (לובלין, תרמ"ד), ישב בצ'רקאסי. הוא החל לנהוג עדה כבר בחייו אביו, ולאחר מותו של זה לא הכיר בסמכות אחיו הבכור (1); אולם לאחר מחלוקת עזה נאלץ (3)

למעיינות מרחצאות חדישים לפי כללי הפלנאולוגיה; לידם הותקנה מחלקה לפיסיו-הידרות-ראפיה, ומסביבם ניטע פארק גדול והוקם בית-מלון. מספר הטיפולים ב-1960—1963 היה כ-190,000 בשנה.

מ. מא.

ט' במקורות ובמסורת של היהדות. ט' היא אחת מעריה-קבורות המפורסמות במסורת העם. מסורת הקבר-רים שבה מתייחסת לדורות שמראשית תקופת החורבן — קבריהם של ר' יוחנן בן זכאי ותלמידיו — ועד לעת החדשה. בסביבתה נמצאים: "קבר ר' מאיר בעל הנס" ובניין ביהמ"ד שעליו, שיסודותיו הונחו בתרכ"ז (תמ': ע"ע א"י, עמ' 1149/50) — שהוא מקום הילולא גדולה ב"ד אייר; חלקת קברות הנאים ואמוראים — הקברים של סומכוס. של ר' עקיבא ותלמידיו — שבוודאי מעולם לא נקברו בט' — של ר' חייא ובניו ורב הונא ראשי-גולה — שבוודאי נקברו בה — ושל האמוראים רב אמי ורב אסי; קברים היסטוריים אחרים בט' הם אלה של הרמב"ם — שעל מקום קבורתו נחלקו החוקרים, ושל ר' ישעיה הלוי הורוויץ (השל"ה). שנפטר בט' בשנת ש"צ. שטח הקברות מפורז על פני איזור-רים רבים בעיר החדשה, ובעת הפירת יסודות לבניינים חדשים בעיר, לאחר קום המדינה, נתקלו החופרים פעמים רבות בעצמות אדם. הדבר עורר תגובה חריפה מצד חוגים דתיים במדינה, שדרשו בתוקף להפסיק את החפירות.

מעלתה הראשית של ט' אצל חז"ל הם מ"מיה הרבים (ב"ר ע"ח, בסוף). מעיינותיה של ט' לא נסתמו בשעת סכירת מיהתהום עם תום המבול (ברא' ח, ב), ומכאן ריבויים (ב"ר ל"ג, ה'); נוסף על יסכירת ועל מי מעיינותיה מצויה בה גם בארה של מרים. ט' יושבת בטבורה של א"י ו"ראייתה טובה" — כלו', אווירה זך ומאפשר ראייה טובה (מג' ו', ע"א). אקלימה, המכביד מאד על אורחים הבאים אליה מן החוץ, מקובל על יושביה, המרגישים עצמם בנוח בה (ב"ר ל"ד, כ"א). מובאים דברים בשבחים ובגנותם של אנשי ט' (עיר' פ"ה, ע"א; מו"ק י"ג, ע"ב; ע"ז נ"ה, ע"א). אף לעתיד לבוא יפה כוחה של ט' — ש"משם עתידין ישראל להיגאל" (ר"ה ל"א, ע"ב).

חמי"ט נזכרים פעמים-מספר בדברי חז"ל. יש סוברים שנביעתם מן המעיינות שנתרו ממימי המבול (סנה' ק"ח, ע"א); יש סוברים "תולדות חמה" הם, ויש סוברים — "תולדות האור" (= האש) הם, משום "דחלפי אפיתא דגיהנם" (שבת ל"ט, ע"א). להלכה נפסק שיותר לרחוץ בחמי"ט אפילו בשבת (שם מ', ע"א), ואין איסור על בישול בשבת בחמים אלה. הכל מודים בסגולתם הרפואית ובכוחם לרפא מוכי-שהיו מנגיעיהם, ולהללו — ואף לחולים אחרים — התירו להתרחץ בהם אפילו בשבת (שבת ק"ט, ע"ב). הרחי-צה בחמי"ט היתה נפוצה ביותר, וכנראה היתה נהירה אליהם מכל קצות הארץ (ר' פס' ח', ע"ב).

י. ת.

ש. קליין, ט' (הצפה מארץ הגר, ד), תרע"ה; הג'ל [עורך], ט' (ספר הישוב, א'), תרצ"ט; נ. סלושץ, הפירות החברה בהמת-של"ט (קובץ החברה העברית לחקירת א"י ועתיקותיה, א-ב), תרפ"א/ב; מ. מ. כשר, חמי ט', תרצ"ד; ד. אשבל, תנאי הרוחות בחוף המערבי והדרומי של ים כנרת (הטבע והארץ, ד'), תרצ"ו; נ. שלם, השטפונות באזור המערבי של ים כנרת (הטבע והארץ, ה'), תרצ"ח/ט; ש. ייבין-ח. ז. הירשברג [עורכים], ארץ כנרת, תשי"א; א. יערי, שלוחי א"י (מפתח: בערכו), תשי"א; י. הרוון, דון יוסף נשיא בונה ט' (סיני, ל'), תשי"ב; מ. בולמן, ט' ומעיינותיה החמים, תשי"ז; ש. אסף, לתולדות היהודים בט' (סיני,

והוא „צום העשירי“ (זכר' ת, יט); אולם יש דעת-יחיד, שהכוונה בכינוי זה לצום שנקבע בגולה בה' בט' — היום שבו הביא הפליט מירושלים את בשורת החורבן ליחזקאל (לג, כא; תוס' סוטה, ר, י—א). בימי בית שני היה א' בט' אחד מתשעת זמני „עצי כהנים והעם“ (משנ' תעני' ד, ה); כ"ח בו — „יום שנסתלקה סנהדרין של צדוקים וישבה סנהדרין של ישראל“ בימי שמעון בן שטח (ע"ע) — נקבע יום-טוב (מגילת תענית). ב„פרקי ימי הצומות“ (הוספה למג"ת; ור' סדור רב עמרם [מהד' פרומקין], ב', 149, תרע"ב) נאמר, שמתעניין בח' בט', שבו „נכתבה התורה יננית בימי תלמי המלך ובא חשך לעולם שלשה ימים“; וכן מתעניין בט' בו, כיום ש„בו מת עזרא הכהן ונחמיה בן חכליה“ (הלכות גדולות [דפ' ורשא], מ' תרל"ד). — מנהג מוזר — שלא לשחוט אוזנים בט' ובשבת, אם לא יאכל השוחט עצמו מלבו של האווז — מובא בהגהות הרמ"א לשו"ע (י"ד י"א, ד); מקורו בצוואת ר' יהודה החסיד.

ע"פ החלטת הרבנות הראשית בישראל נקבע יום י' בט' כיום-הזכרון הכללי להרוגי השואה.
וע"ע חרש; לוח; תענית.

ש. ליברמן, שקיעין, 9/10, תרצ"ט; ש. ח. קוק, טעימת השחט מהאווז ששחט (עיונים ומחקרים, ב'), תשכ"ג; H. Lichtenstein, Die Fastenolle (HUCA, VII-IX, 297/8), 1931/2.
מ. ד. ה.

טְגוּסִיגַלְפָּה (Tegucigalpa), בירת הונדורס (ע"ע); 134,000 תוש' (1961). העיר יושבת בדרום-מרכזה של המדינה, על גדת הנהר צ'ולוטקה (Choluteca), בתוך איזור הררי, שעמקיו פורים. בקרבת העיר מצויים מיכרות כסף וזהב, שתפוקתם מעטה. ט' היא מרכז אדמיניסטרטיווי, מסחרי ותרבותי; יש בה מספר מפעלי-תעשייה קטנים, וכן אוניברסיטה קטנה. — ט' נוסדה ב1578 בידי הספרדים כיישוב של כורים עם גילויים של מירבצי זהב וכסף בהרים שבקרבתה. ב1821 היתה לעיר, ומ1880 היא בירת הארץ. ט' התפתחה בעיקר מתחילה המאה ה20 ואילך. מ1945 הוכפלה אוכלוסייתה. — בעיר יושבות משפחות יהודיות בודדות.

טַגוֹרָה (על צד הזיק; תקור), רַבִּינְדְרָנַת — Rabīndranāth Tagore (Thākūr) — 1861, פלפתה — 1941, שניניקטן [בנגל]). משורר, סופר והוגה-דעות הודי. ט' היה בן למשפחה בראהמינית, שהיתה ידועה בעשרה, בנדי-בוטה ופעילותה למען חידוש פניה הרוחניים והאינטלקטואליים של בנגאל. אביו, דְבַנְדְרָנַת ט', היה ממייסדי „בראהמו סאמאג'“ („הקהילה הראשונה של האלוהים“), שנתכוונה להשלים בין המונותאיזם הנוצרי והמוסלמי ובין התורות הפאנתאיסטיות של האופאנישדות. ט' נתחנך על ברכי התרבות ההודית והספרות הסאנסקרטית והבנגאלית, ולמד גם אנגלית, ובגיל 17 נשלח ללמוד משפטים באנגליה. משם חזר למולדתו אחרי שנתיים, חזור השפעת הספרות והמוסיקה המערביות. מיד התחיל בפעילות ספרותית פורה, עשירה בתוכן ומגוונת בצורה, ובה המשיך 60 שנה. הוא כתב בנגאלית, וחלק מיצירותיו תורגם בעצמו לאנגלית; לעתים כתב גם אנגלית. משהתחיל להתפרסם גם מחוץ למולדתו, ערך ביקורי הרצאות והקראות באנגליה ובאה"ב, וכן ביקר פעמים רבות ביאפאן. במערב עוררו יצירתו והופעתו התלהבות שגבלה בהערצה; חוגים אינטלקטואליים וציבור המשפילים ראו בו „נביא“, המביא למערב את בשורת

לוותר. — (4) ר' נחום (תקס"ה—תרי"ב) ישב במקורו. — (5) ר' אברהם (ע"ע אברהם בן מרדכי) ישב בטריסק. — (6) ר' דוד (תקס"ח—תרמ"ב) היה בשעתו המפורסם באחים. הוא ישב תחילה בוואסילקוב ואח"כ בטאלנה, ושם נהג חצרו ברווחה וברוב פאר. מוסרים, שישב על כסא של כסף, שעליו כתובת של זהב: „דוד מלך ישראל חי וקיים“; משום כך עצרוהו השלטונות הרוסים לתקופה ממושכת. ר' דוד אהב את הזמרה והנגינה, ונגנים עממיים מפורסמים בציפור היהודי פקדוהו לעיתים. תורתו היתה מתובלת גם במיליידעלמא ובמשלים עממיים, שהוסיפו על הפופולאריה שלו. ספריו: „מגן דוד“ (זיטומיה, תרי"ב), „ברכת דוד“ (שם, תרכ"ב), „קהלת דוד“ (לובלין, תרמ"ב). — (7) ר' יצחק (תקע"ב—תרנ"ה) ישב בסקוויריה. — (8) ר' יוחנן (תקע"ב—תרמ"ה) ישב ברחמיסטרביקה. חצרות הצדיקים האלה שלטו ביהדות אוקראינה-רוסיה במשך המאה ה19. ביחוד גדלה השפעת בית-ט' לאחר שר' ישראל מריוין (ע"ע) עזב את וולין והשתקע בגליציה. — מצאצאי הצדיקים הנזכרים עברו, לאחר המהפכה ברוסיה, לפולניה, לאה"ב ולא"י (וע"ע טברסקי, יוחנן).

ש. א. הורווצקי, ר' נחום מטשרנוביל וצאצאיו, תרס"ב; הנ"ל, החסידות והחסידים, ב', נ"ס—ס"ט, ג', פ"ה—צ"ה, תשי"א; ש. דובנוב, תולדות החסידות, ב', 199—203, תרצ"א; מ. י. גוטמן, רבי נחום מטשרנוביל (מגבורי החסידות, ה'), תרצ"ב; א. ד. טברסקי, ספר היחס מטשרנוביל וריוין, תרצ"ח; י. אלפסי, ספר האדמו"רים, 24—27, תשכ"א.
צ. מ. ר. — א. ר.

טְבֵרְסְקִי, יוֹחָנָן (נר' 1900, שפיקוב [אוקראינה]), סופר עברי. ט' הוא בן למשפחת צדיקי צ'רנוביל (ע"ע טברסקי). נתחנך בחדר, ואח"כ בנימנסיה רוסית באודסה ובאקדמיה למדעים שהוקמה ע"י האמיגרנטים הרוסים בבר-לין. אח"כ שימש מרצה בביהמ"ד למורים „תרבות בני-יורק ובבוסטון. מ1948 הוא חי בישראל; עורך ספרי „דביר“, ומ1960 עורך „החינוך“.

ט' הוא מחבר רומנים היסטוריים וסיפורים ביוגרפיים. גיבורי לקוחים מתקופות שונות של תולדות ישראל — מימי בית שני עד המאה ה19. דמויותיו מעוצבות ומנותחות בטכניקה פסיכואנליטית: פתרון חלומות, חשיפת תת-התודעה וכו'. ט' ממוג בסיפוריו בהצלחה רבה חומר ארכיוני-מדעי ויכולת סיפורית-דמיונית על רקע של פאנזאמות רחבות של חיי התקופה, כשהוא מדובב את גיבוריו בלשון האפיינית לתקופתם ולמעמדם.

מספריו: „אוריאל אקוסטה“, תרצ"ג—תרצ"ח; „אלפרד דרייפוס“, תש"ד; „רש"י“, 1946; „מעולם לעולם“, תש"ח; „הבתולה מלודמיר“, תש"י; „רום ותהום“, תשי"א; „לפידים בלילה“, תשי"ד; „החצר הפנימית“, תשי"ד; „הלב והחרב“, תשט"ו; „הסער וההגה“, תשי"ח; „מחושך לאור“, תשכ"ה.
ש. י. פואלי, דמויות בספרותנו החדשה, 163—169, תש"ו; י. לייכטנבום, המספר י. ט' (הפועה"צ, כ"ט), 1957; י. בכ"ט שטיץ [בהט], לדרכו של הרומאן ההיסטורי (מולד, ד), תשי"א; א. אפשטיין, סופרים עברים באמריקה, 352—369, 1958.

טִבֵּת, החודש העשירי בלוח העברי לפי הסדר הקדום והרביעי לפי הסדר הנהוג היום; מזלו גדי. השם ט', שמוצאו בבלי: Tebitu, נזכר במקרא פעם אחת בלבד (אס' ב, טז). — ט' תמיד חסר (בן כ"ט יום); א' בט' אינו חל בימי חמישי ושבת. בימים הראשונים לחודש זה חלים ימי החגכה (ע"ע) האחרונים. י' בט', היום שבו שם נבוכדנאצר מצור על ירושלים (מל"ב כה, א, ועוד), נקבע כצום ואבל לדורות.



רכינדרנת טגורה

ההגות היצירה של המזרח. ב-1913 הוענק לו פרס נובל לספרות, והממשלה הבריטית העניקה לו תואר אבירות — שעליו וי-תר לאחר-מכן, כאות-מחאה על שפיקוח-דמים בידי הבריטים בדיכוי מהומות בהודו. בדיכוד עם יצירתו הספרותית פעל למען הגשמת רעיונו-תיו החינוכיים, ובש-1901 ייסד בשאנטיני קטן מוסד חינוכי בשם וישוה בהרטי (הקול האוניברסאלי), שבו

הורה הוא עצמו ולו הקדיש את כל הכנסותיו מפירוטיו מיו. — תפיסת-העולם של ט', שבהשראתה יצר ופעל, היא מיוג של המיסטיקה של האופאנישדות, תאיוס וישונו, מסורת הבראהמה שבמשפחתו והומאניזם שותר-חופש שאותו ספג במערב. ט' שאף להעשיר את הודו בהשגיו של המערב: חופש הפרט, חוקים סוציאליים, קידמה, ומאידך רצה להציע למערב את החסר לו: יכולת המדיטאציה, הליכה לקראת שלות-הנפש וביקוש האחדות. הוא שלל את עקרונ הלאומנות, שבו ראה גורם הפרדה ומקור אלימות; הוא גילה התנגדות מתונה לאותן שיטות של הממשל הבריטי, שבהן ראה משום דיכוי השפלה, אולם יחד עם זה אף הסתייג מתנועת השיחרור של גאנדהי.

יצירתו הספרותית של ט' כוללת שירים ליריים, רומאנים, מחזות דראמטיים, כתבים דתיים, פוליטיים ודידאקטיים וזכרונות. יצירתו השירית הראשונה שעוררה את תשומת-לב הציבור אליו, הייתה Mālī ("הגנן"), 1885 (עבר' ד. פריש-מן, תשי"ד³) — שירי אהבה מעודנים. אולם עיקר פירוטו בא לו מקבצי שירים שפירסם בשנות-העמידה לחייו, ביניהם: Gītānjali ("מנחת שירים"), 1910 (עבר' הנ"ל, תרפ"ב) — שיר-מדיטאציה על הנפש המוצאת באלהים את השראתה, נחמתה וחדותה; Fruit Gathering ("אספי פרי"), 1916 (עבר' הנ"ל, תרפ"ב) — שבו הנימה הפאנתאיסטית מורגשת יותר; Śīśu ("הילד"), 1903 (עבר' "הירח העולה" [הנ"ל], תרפ"ב) — בו משתקפת אהבתו העמוקה לטוהר הילדות, המגיעה כמעט עד כדי פולחן דתי. היסודות השונים של שירתו — דת ופילוסופיה, אהבה ואהבת-המולדת, באים לידי ביטוי בשלל צורות: לירית, אפית, אָלגית, סימבולית ותי-אורית. ט' המציא משקלים חדשים ומגוונים ביותר, ולחלק משיריו חיבר בעצמו גם ליווי מוסיקאלי, שהצטיין במקוריות רבה. לשונו עשירה מאד, ובה משמשים בעירובייה ארכאיז-מים, ביטויים יום-יומיים וצורות תחפיריות השאולות מן הסאנסקרט, מה שעורר תחילה ביקורת מצד הפוריסטים האקדמיים; הללו השיגו גם על שימושו המופרז במוטוויים מסויימים, כגון פרחים במלוא ליבלובם, אור-הירח וכד'. אולם לאמיתו של דבר תרם ט' תרומה חשובה לעיצוב לשון-הספרות הפנגאלית שבימינו.

ברומאנים של ט' מושם הדגש בבעיות החברתיות ומורגשת כיתר שאת חיבתו הרבה לפשוטי-העם. מיבנם מחושב יותר, והם מצטיינים בגישה פסיכולוגית דקה, בשלוות התיאור ובהומור. החשובים שבהם: Gorā, 1907 — המתאר את הקונפליקטים בקרב משפחה הודית, שבניה פונים כל אחד אל זרם דתי, חברתי או תרבותי אחר; Ghare Baire ("הבית והעולם"), 1910 (עבר' פ. גינצבורג, תר"ץ) — בו מוקיע ט' את הקיצוניות המקלקלת את השורה, שנת-גלתה במאבקו האנטי-אנגלי של הנוער הלאומני ההודי. כמ-יכן מפורסם קובץ סיפוריו הקצרים The Hungry Stones ("האבנים הרעבות"), 1897/99.

המחזות של ט' עמוסים סמליות, שמשמעותה לפרקים אינה מובנת כל-צרכה, ומיבנם לקוי מצד העלילה. הם משפיעים בעיקר בכוח האווירה המוסיקאלית והאפקטים הדקוראטיויים. במחזה Rājā ("המלך"), 1910, דן ט' ביחס שבין האלהות ונשמת האדם; Dāk ghar ("משרד הדואר"), 1912, הוא תיאור של נהייתה של נפש-האדם המוגבלת אחרי האי-סוף. ט' פירסם גם שתי אוטוביוגרפיות (1912, 1940). — יצירותיו וכתביו תורגמו לרוב לשונות-התרבות, לעברית תורגמו, מלבד הנ"ל: ע"י ד. פרישמן — "חיטה", תרפ"ב; ע"י י. עדלמי — "האשה", תרפ"ג, "לחישות נשמה", תרפ"ג, "הלאומיות", תרפ"ג; ע"י פ. של-תורן — "צפרי-נח", תשי"ג, "מתת אוהב", תש"ו, "עלי-אורח", תשי"ז, בסוד נשים", תש"ך, "שימיני כחותם", תשכ"ג; ע"י א. הלפרן (י. רטוש) — "הספינה הטרופה", תרצ"א; ע"י ר. גרוסמן (אבינועם) — "גחליליות" (פתגמים), תשי"ג; ע"י י. כרמון — "סדהאנא, חיי בינה", תשכ"ב.

ג. ביטריצקי, ר. ט. (השלה, ל"ח), תרפ"א; י. קלוזר, משני עולמות, 32-42, תש"ד; שלומית פלאום (מן המזרח בשאנטיניקטאן), ר. ט. תש"ו; מ. וייל, ט. המחנך (החינוך, ל"ד), תשכ"ב; E. Engelhardt, R. T. als Mensch, Dichter u. Philosoph, 1921; P. Natorp, Stunden mit R. T., 1921; W. Graefe, Die Weltanschauung R. T.s, 1930; A. Aronson, R. T. through Western Eyes, 1943; M. L. Gommès, Introduction à T., 1947; E. J. Thompson, R. T., Poet and Dramatist, 1948; F. Watson, R. T.: Poet and Prophet (The Listener, LXV, No. 1678), 1961; B. Bhattacharya (ed.), R. T., 1961; S. Sinha, The Social Thinking of R. T., 1962; R. T.: A Centenary Volume, 1861-1961, 1962; K. Kripalani, R. T., 1962.

ז. קל.

טגנר (קרי: טגנר), אָסִיס — Esaias Tegnér — (1782-1846), משורר שוודי. ט' היה בנו של כומר; מ-1799 למד באוניברסיטה של לונד לימודים קלאסיים ופילוסופיה ונמשך אחרי הגותם של קאנט ושלר. ב-1803 נתמנה למרצה לאסתטיקה באותה אוניברסיטה. ב-1812 הוסמך לכמורה, ובאותה שנה נתמנה לפרופסור ליוונית; ב-1824 פרש ממשרה זו ונעשה להגמנה של וָקְשָה (Växjö). בתוקף משרתו נשא הרבה נאומים חגיגיים, שהם יצירות-מופת של רטוריקה פילוסופית ושירית. — במשך חייו היה נתון לסירוגין לדיכודי-נפש עמוקים ולתחושת-הארמוניה נעלה ונלהבת; בזקנתו חלה במחלת-נפש.

ט' הוא נציגו החשוב ביותר של האידיאליזם היווני-גרמני בספרות הסקאנדינאוית. בשירו המעולה הראשון Svea ("שוודיה"), 1811, הביא לידי ביטוי את יגוניתה ותקותיה של ארץ-מולדתו בעת-משבר בהיסטוריה שלה, כשנותקה ממנה פינלאנד וסופחה לרוסיה; באותו שיר קורא ט' לכיבושה מחדש של פינלאנד בידי שוודיה. בשנים

טריאסטה (1898, שם), מתרגם, פרשן ומורה. פירסם פירושים על רוב ספרי המקרא ועל פרקי אבות, וכן תרגומים מעברית לאיטלקית. — (3) ג'וֹרְדוֹ (גד) ט' (נו' 1907, רוביגו), משפטן, מומחה למשפט האזרחי ולמשפט המשפחה. מ1931 הורה באוניברסיטת באיטליה; ב1932 פירסם הצעה לאמנה בין-לאומית נגד האנטישמיות. ב1939 עלה לא"י, וב1949 נתמנה פרופסור למשפט אזרחי באוניברסיטה העברית בירושלים. ט' הוא חתן פרס ישראל למדעי החברה והמשפט (1954), חבר באקדמיה הישראלית למדעים (1960) ובמוסדות מדעיים בין-לאומיים שונים, מחקריו העיקריים: *L'inalienabilità dotale* („איסור העברת הנדוניה“), 1933; *La divisione d'ascendente* („חלוקת הנכסים ע"י המוריש“), 1936; *I rapporti patrimoniali dei coniugi* („יחס-רכוש בין בני-הזוג“), 1936; *Gli alimenti* („מזונות“), 1939; מחקרים במשפט ארצנו, תשי"ב, תשי"ט; מחקרים במשפט הפרטי, 1958.

טהון (Thon), שני עסקנים ציוניים, אחים. (1) יהושע ט' — *Osias (Ozjasz) T.* — (1870, לבוב —

1936, קראקוב), רב ומנהיג ציוני בפולניה. נתחנך בישיבה בעיר-מולדתו ובגיל 16 הוסמך לרבנות; אח"כ למד פילוסופיה באוניברסיטת ברלין. ב1898 נתמנה לרב בקראקוב וכיהן במשרה זו עד מותו. מנעוריו היה ט' קשור בתנועת התחייה הלאומית, ואת רעיון הציונות המדינית הגה עוד לפני הרצל. אחרי הופעת „מדינת היהודים“ התקשר עם הרצל והיה לידידו. ט' לקח חלק פעיל בהקמת ההסתדרות הציונית בפולניה, ומטעמה השתתף בקונגרסים הציוניים, שבהם הציג טיין כנאום, ביחוד בשפה העברית. הוא היה חבר של הנהלת הסוכנות, וב1931—1936 — חבר-כבוד בוועד-הפועל שלה. ב1918 היה ט' נציגם של יהודי פולניה בוועד המשלחות היהודיות (ע"ע) בברסאי, וב1919 אף שימש סגן יו"ר שלו. מאז ועד מותו היה ציר בסיים הפולני ופעל להגנת זכויותיהם של יהודי פולניה.

ט' פיתח גם פעילות ספרותית רבה בעברית, בידיית, בפר-לנית ובגרמנית, ואף יסד ב1918 את העיתון היומי הציוני הראשון בשפה הפולנית, *Nowy Dziennik* („העיתון היומי החדש“). כמרכן חיבר ספרים רבים; ביניהם: *Zur geschichtlichen Begründung des Zionismus* („לביסוסה ההיסטוריו-פילוסופית של הציונות“), 1896; *Einiges zur Orientierung über die Weltlage des Juden-tums* („להבנת מצבה של היהדות בעולם“), 1906; *Herzl*, 1914 (עבר'י: ליאן, תרפ"ט³). בעברית הופיעו בין השאר: „הרברט ספנסר“, תר"ע; „דור-המדבר“, תרע"ג; „כתבים“, תרפ"ג.

1. מ. גלבר, ד"ר י. ט' (ספר קראקא), תשי"ט; J. Frenkel, O. T., 1930; H. Pfeffer, O. T., 1937; N. Thon-Rostowa (בתו של ט'), O. T., *wspomnienia córki*, 1937.

(2) יעקב יוחנן ט' (1880, לבוב — 1950, ירושלים), עסקן ציוני, אחיו הצעיר של (1). הוא למד משפטים בלבוב, ושם ייסד ב1897 את אגודת-הסטודנטים הציונית הראשונה. אח"כ שיתף פעולה ספרותית עם א. רופין (ע"ע) בברלין. ב1907 עלה לא"י; ב1908 היה לסגנו של רופין בהנהלת המשרד הא"י של ההסתדרות הציונית, וב1916, לאחר גירושו של רופין מן הארץ — למנהלו. במלח"ע I נקט ט' עמדה ניטראלית בין הצדדים הלוחמים, תוך טיפוח יחסים עם נציגי

שלאחר-מכן נמשך ט' — יחד עם חברו ג'יר (ע"ע) — אחרי הנטיות הרומאנטיות של דורו. הוא התלהב מרוח-הגבורה שבתקופה הקדומה של סקאנדינאווייה, אך דחה בכל תוקף את הרעיונות המעורפלים של הרומאנטיקה הגרמנית; בספרות השוודית הוא מופיע כמשורר-הרעיונות הגדול. משיריו החשובים: *Asatiden* („ימי האלים הצפוניים הקדומים“), 1813 — המזכיר את „אלי-יוון“ של שילר; *Sång till solen* („זמר לשמש“), 1813, *Karl XII*, 1818, *Sången* („הזמר“), 1819 — ביטוי לרגשי עוז ונצחון; ואילו *Mjältsjukan* („מרה שחורה“), 1826, משקף מאיסה לאיך טוף בחיים. באפוס הרומאנטי *Frithiofs Saga* („סגת פרית-יוף“), 1825, מתוארות העזתם של הוויקינגים, וכנגדה — המתקפת והיגון שבאהבה; יצירה נהדרת זו היתה לשירתה הלאומית הקלאסית של שוודיה, והיא תורגמה כמעט לכל לשונות אירופה. בשיר שכתב ב1836 ליובל 50 של האקדמיה השוודית תיאר ט' — שהיה מחבריה — את סוף המאה ה18 כתקופה של תרבות הומאניסטית גבוהה, היא התרבות שהוא עצמו היה מנציגיה הגדולים. — כל כתביו הוצאו לאור ב10 כרכים ב1919—1925.

M. Gravier, *T. et la France*, 1943; Fr. Böök, *E. T.*, I-III, 1946/7.

פ. י. ב.

טַגְגֶּרֶג (Tageberg), עיר-נמל בבריה"מ, על חוף ים-אזוב; 220,000 תושבים (1963). בעיר ובקירבתה תעשייה מגוונת; מפעלים לייצור ציוד תעשייתי, מכונות חקלאיות, צינורות, סוגים שונים של ברזל ופלדה לבניין, מנועים, חלקי-מטוסים, ציוד לספינות, כימיקלים, מוצרי-עור, מוצרי-עץ ומזונות שונים; כמרכן יש בה מספנות. הנמל, שהוא סגור כ3 חדשים בחורף, מטפל ביצוא התוצרת החקלאית של דרום בריה"מ, בעיקר דגנים, וכן מוצרי-התעשייה של אגן-הדונץ. דרכו מייבאים מזונות שונים (בעי-קר מארצות טרופיות ותת-טרופיות) וחמרי-גלם.

סוחרי פיזה הקימו במקום תחנת-מסחר במאה ה13, אולם זו חרבה בידי המונגולים. אח"כ הקימו בו התורכים ישוב. ב1769 נכבשה ט' בידי הרוסים. התפתחותה העיקרית באה במחצית השניה של המאה ה19, לאחר שחופרה במסילת-ברזל עם חארקוב ואגן-הדונץ. הפגזה אנגלית-צרפתית במלחמת-קרים (1855) גרמה נזקים רבים לעיר, בסתיו 1941 נכבשה ט' בידי הגרמנים והיתה בידיהם עד סוף הקיץ 1943. ראשית התיישבותם של יהודים בט' היתה בתחילת המאה ה19, כשאזור זה היה כלול בתחום-המושב היהודי. ב1887 הועברה ט' לחבל צבא-הדון, ומאז הותרה הישיבה בה רק ליהודים שכבר התגוררו בה לפני כן. ב1897 נמנו בט' 2,960 יהודים (6% מפלל תושבי-העיר), ב1926 — 2,673 (כ3% מפלל התושבים). תחת השלטון הסובייטי פורקה הקהילה, והחיים היהודיים שותקו.

טֵדֶסְכִי (Tedeschi), שם שניתן באיטליה למספר מש-פחות יהודיות שמוצאן מאשפנו; מבניהן היו במאות ה19—20 רבנים וחוקרים — מהם: (1) מַרְקוֹ ט' (1817, פליבה [מונפראטו] — 1869, טריאסטה), רב, דרשן ומשורר; תלמידו של הרב הלל קנטוני (ע"ע), שימש ברב-נות בניצה-מונפראטו, בסאלוצו ובטריאסטה. הוא היה ידוע כמטיף; שיריו העיקריים נתפרסמו ב„יליד כנור“ (1886), ע"י יצחק חיים קסטיליוני. — (2) משה יצחק ט' (1821,



טהיטי: המעבר של מואוֹרָה

בריטית; לאחר-מכן גברה ההשפעה הצרפתית. המלך פוֹי-מארה II הנהיג ב-1815—1819 את הנצרות וספר-חוקים. שבו מעורבים יסודות התרבות המקומית והאירופית. ב-1842 נאלצה המלכה פומארה IV לקבל את חסותה של צרפת על האי. לאחר מותה ב-1877 היתה ט' ב-1880 למושבה צרפתית. באירופה יצא לט' — בשל יפי נופה, אקלימה הטרופי הנוח, יפיו של הטיפוס הגזעי של הילידים וחייהם, המאוֹ-שרים" בחיק הטבע הנהדר של האי שלהם — שם רומאנטי כ„גן-עדן אוקיאני“. אולם ההתיישבות האירופית גרמה להפצת אלכוהוליות ומחלות — ביחוד מחלות-מין — בקרב הילידים ולהרס אירגונם המסרתי, וגררה התמעטות גדולה של האוֹ-כלוסיה; זו האחרונה חזרה והתאוששה בדור האחרון. ב-1946 בטל המעמד הקולוניאלי של ט'; לכל האוכלוסיה הוענקה אזרחות צרפתית מלאה, ובכלל זה — זכות הייצוג באסיפה הלאומית ובסנאט.

T. Henry, *Ancient T.*, 1928; O. Bunzendahl, *T. u. Europa*, 1935; A. t'Serstevens, *T. et sa couronne*, 1950; J. Bourgeau, *La France du Pacifique*, 1954; H. Deschamps-J. Guart, *T.*, 1957; R. Langdon, *Island of Love*, 1959; C. N. Newbury (ed.), J. Davis, *The History of the Tahitian Mission, 1799-1830*, 1961; B. Conrad, *T.*, 1962; H. Luke, *The Islands of the South Pacific*, 1962; P. O'Reilly - R. Teissier, *Tahitiens*, 1962.
מ. בר. — אה. א.

טְהַרְוֵדָה (Theravada = „תורת הזקנים“), אחת האסכולות הבודהיסטיות, שראשיתה בזמן קדום. עליה נמנים בתקופתנו הבודהיסטים בצ'ילון, בורמה, תאילנד, קאמבודיה, לאוס וחלק מווייטנאם, ס"ה קרוב ל-100 מיליון נפש. משום כך קרויה ט' לפעמים האסכולה „הדרוּמית“ של הבודהיזם, להבדיל מהמַהַיְנָה (ע"ע בודהא והבודהיזם, עמ' 702/3) — האסכולות „הצפוניות“, הנפוצות בנפאל, טיבט, סין, מונגוליה, קוראה ויאפאן.

תולדות ה ט'. לפי המסורת הבודהיסטית, סופמו ואושרו עקרונותיו של הבודהיזם ב„מועצה הגדולה“ הראשונה (בראג'אגריהה, כנראה בראשית המאה ה-5 לפסה"נ), שראשיה קיבלו תורתם מפי בודהא עצמו; אַנְדָה ניסח את עיקרי-התורה, ואופלי — את כללי-הנהגה של מיסדר-הנזירים (סַנְגָהה). „המועצה הגדולה“ השניה (בוסאלי, באמצע המאה ה-4 לפסה"נ) הביאה לפירוד פנימי, ובהמשך ההתפתחות — להיווצרות 18 כיתות; אזהרתו של בודהא להימנע מדוגמתיות ומאמונה עיוורת נתנה הכשר להתפצלות. במרוצת הדורות נעלמו רוב הכיתות הבודהיסטיות מהדוֹ; הן נדחקו מפני ההינדואיזם המתחדש או הושמדו בעקבות פלישות המוסלמים, ורק כיתה אחת בלבד — היא הט' — נשתמרה הודות להת-בצרותה באי צ'ילון. בינתיים כונסו עוד שתי „מועצות

גרמניה ואוסטריה בארץ; בהתאם לכך התנגדו בחריפות לפעולות ניל"י (ע"ע). ט' נמנה עם מייסדי „חברת הכשרת הישוב“ והיה מראשוני מנהליה. ב-1919—1930 היה חבר נשיאות הוועד הלאומי (ע"ע א"י, עמ' 538) ומן-מח — נשיאו. הוא שימש גם כיו"ר הקהילה היהודית בירושלים. ט' גילה מתכונות כלפי שלטונות המאנדט וחיפש דרכים להידברות עם התנועה הערבית הלאומית. הוא נמנה עם מייסדי „ברית שלום“ (ע"ע), אולם אח"כ פרש ממנה. ט' היה חבר במרכז „הפועל הצעיר“; עם איחוד הפוה"צ ו„אחדות העבודה“ הצטרף למפא"י. כתביו העיקריים: *Die Juden in Österreich* („היהודים באוסטריה“), 1908; „אוטו וארבורג“ (ספר ואר-בורג, תש"ח).

אשתו הראשונה, שרה ט', היתה מייסדת העבודה הסוֹ-ציאלית לטובת העדה התימנית ולהגנת הנשים והילדים בא"י. אשתו השניה, הַלְנָה חנה ט', היתה פובליציסט-טנית וסופרת.

צ. קל. — א. לי.

טְהַיְטִי (Tahiti), אי בדרום האוקיינוס השקט ($17^{\circ}38'$ רוחב דרומי, $149^{\circ}25'$ אורך מערבי), בפולינזיה (ע"ע) הצרפתית; 1.042 קמ"ר, 52.000 תוש' (1962). רוב שטחו של האי תפוס ע"י שני הרי-געש כבויים גדולים (שגבהם 2.237 מ' ו-1.323 מ'), ומסביבם שרשרת של גבעות-געש, כבויות אף הן; לרגליהן — שפלת-חוף צרה, המתרחבת במקצת ליד שפכי-הנחלים. חופי האי מוקפים למרבית ארכם שוניות אלמוגים. האקלים הוא טרופי-ימי, חם ולח בכל חדשי-השנה; גשמים יורדים בשפע בכל עונות-השנה; ההבדלים העונתיים בטמפרטורה קטנים. — רוב שטחו של האי מכוסה צמחייה טרופית עשירה. האוכלוסיה מתפרנסת בעיקר מחקלאות ומדג. אדמת האי פורייה; שפלת-החוף והחלק התחתון של מדרונות-ההרים מעובדים; מגדלים בהם דקלי-קוקוס, קנה-סוכר, בננות, קפה, ירקות ופירות טרופיים ומיני-תבלין. מוצרי-היצוא העיקרי הוא הקופרה.

רק כמחצית תושבי האי הם פוֹלִינְזִים. צאצאי הילידים שנמצאו באי כשנתגלה ע"י האירופים; המחצית האחרת — בני מהגרים: צרפתים, סינים, וכן בני תערובת אירופית-אסיינית-פולינזית. רוב האוכלוסיה נוצרית — פרט לסינים, שרובם בודהיסטים. כולם אזרחים צרפתים ומקבלים חינוך אירופי; יחד עם זה מקיימים הילידים הרבה מן המנהגים והנהוג של אורח-חיייהם המקורי.

עיר-הבירה ונמלה של ט' היא פַּפֶּאֶטֶה (Papeete) — כ-20.000 תוש', מהם כ-3.000 בני צרפת וכ-6.000 סינים; היא משמשת מרכז אדמיניסטרטיווי ומסחרי לפולינזיה הצרפתית. היסטוריה. קרוב לוודאי, שהאי יושב ע"י הפולינזים במאה ה-14. הוא נתגלה לאירופים, כנראה, בסוף המאה ה-16 ע"י ספנים ספרדים. ב-1767/8 ביקרו בו הספנים-החוקרים ס. ווליס הבריטי ול. א. בוגנוויל (ע"ע) הצרפתי, ואחריהם בשנות ה-70 — ג'ימי קוק (ע"ע). באותה תקופה היו באי — לפי אומדן — למעלה מ-100.000 תושבים, והם היו מאורגנים כממלכה בהנהגת שושלת, שבניה נקראו בשם פוֹמֶרה (Po-mare). בסוף המאה ה-18 נאחזו באי מיסיונרים בריטים, ואחריהם — צרפתים; בעקבותיהם באו סוכנים מסחריים ונציגים רשמיים של שתי המעצמות. הם ניצלו סיכסוכים פנימיים בחצר-המלכות ובינה ובין חלק מהאוכלוסיה. בשליש הראשון של המאה ה-19 היה האי נתון למעשה להשפעה

טראטיפיים לביטוי „כוונות“ רוחניות-פסיכולוגיות יסודיות. קלסטר הנודע של בודהה הוא פרי אמנות גנדרה (ע"ע), שפריחתה קשורה בזמן, במקום וברוח עם התעוררות המאה האיאנה. המאהאיאנה נתנה דחיפה עצומה לאמנות הבודהיסטית; ואילו ה' דירבנה התפתחות בשטח המוסיקאלי.

ה' והמאהאיאנה חסרות שתיקה תאולוגיה ודוגמטיקה מוסכמת: רבים בהן המעברים והגונים; אין בהן מושג של „כפירה“, וקיימת השפעה הדדית מתמדת ביניהן. לאתרונה נעשו גם נסיונות לאיחוד במסגרת אירגונית אחת. ב„מועצה הגדולה“ (הששית) בראנגון (1954—1956) השתתפו גוירים ומאמינים משתי האסכולות הראשיות ומכל הכיתות. באגודת הבודהיסטיות במערב, באירופה ובאמריקה, מיוצגות שתי האסכולות על גוניהן.

וע"ע מֵהֵינָה.

ביבל': ע"ע בודהה והבודהיזם, עמ' 704, ר"ר עור: י. נטואיץ, ילקוט הדעות, 115 ואילך, חשכ"ד; T. W. Rhys Davids, *Buddhism*, 1910; id., *Buddhism, its History and Literature*, 1916; A. Coomaraswamy, *Buddha and the Gospel of Buddhism*, 1916; K. J. Saunders, *Epochs in Buddhist History*, 1924; S. Dutt, *Early Buddhist Monachism*, 1924; C. A. F. Rhys Davids, *Buddhist Psychology*, 1924; E. J. Thomas, *The History of Buddhist Thought*, 1933; G. C. Lounsbury, *Buddhist Meditation in the Southern School*, 1950; E. Conze, *Buddhism*, 1951; Nyānaponika, *Satipatthāna, The Heart of Buddhist Meditation*, 1953; Narada (transl.), *The Dhammapada*, 1954; H. Arvon, *Le Bouddhisme*, 1956; G. F. Allen, *The Buddha's Philosophy*, 1959; T. V. Bapat (ed.), *2500 Years of Buddhism*, 1962; K. N. Jayatilleke, *Early Buddhist Theory of Knowledge*, 1963; Piyadassi, *The Buddha's Ancient Path*, 1964; *Th. and Mahayana* (Times Lit. Suppl., LXIV, No. 3,288), 1965.

א. ל.

טְהָרוֹת, שמם של אחד משה סדרי משנה ושל מסכת אחת בסדר זה. — (א) הסדר הששי האחרון של

המשנה; מקומו בסוף המשנה כבר היה מקובל בימי האמוראים (שבת ל"א, ע"א). — השם ט' הוא לשון נקיה במקום טומאות, שבענייניהן בעיקר דנות כל המסכתות שבסדר זה. מספר המסכתות — 12, והן סודרו במשנה ע"פ מספר הפרקים שבכל אחת: כלים (ע"ע) — על טומאות הכלים לסוגיהם; אהללות (ע"ע) — על טומאת המת; נגעים (ע"ע) — על טומאת המצורע, נגעי-בגדים ונגעי-בתים; פרה (ע"ע) — דיני פרה אדומה; טהרות — (ר' להלן); מקואות — דיני מקוה וטבילת טמאים וכלים; גדה (ע"ע) — על טומאת הנייה והיולדת; מכשירין (ע"ע) — על נוזלים המכשירים אוכלין לקבלת טומאה; זבים (ע"ע) — על טומאת הזב והזבה; טבול יום (ע"ע) — דיני טבול יום; ידיים (ע"ע) — על טומאת הידים וטהרתן ודיני נטילת ידיים; עקצין (ע"ע) — פרטים בדיני טומאת אוכלין. — מכל המסכתות הללו זכתה רק מסכת גידה לגמרא, שהיא שלמה בתלמוד הבבלי ומקור טעת בירושלמי. לשאר המסכתות נמצאים קטעי תלמוד רבים, המפורדים על פני הש"ס כולו; חכמים שונים ליקטום יחד וסידרום כסדר התלמוד למסכתות בודדות („סדרי טהרות“ לרב גרשון ח. ליינר, „שערי-טהרה“ לרב ש. גורוונצ'יק [גורן], ועד). — בתוספתא חולקה מסכת כלים לשלוש בבות (קמא, מציעא ובתרא), והסדר בין כמה מסכתות אחרות הוחלק.

(ב) מסכת בסדר ט'; לפי הסידור המקובל — המסכת החמישית, ובה 10 פרקים. הפרקים א—ג' דנים בעיקר בטומאת אוכלין ומשקין, הפרקים ד—ו' — בספק טומאת

גדולות: השלישית — בפטיפוטר, ב 247 לפסה"נ. בחסות של אשוקה (ע"ע) — קבעה ואישרה את הכתבים המסרתיים, אך הללו לא נערכו סופית; הקאנון הבודהיסטי הקדום (טריפיטקה) נכתב ונערך סופית בצילון, במאה ה' לפסה"נ, בלשון פאלי, לפי החלטתה של „מועצה גדולה“ רביעית. הקאנון הזה (ע"ע בודהה והבודהיזם, עמ' 697) מקובל על כל הכיתות הבודהיסטיות הקיימות, אלא שה' מסתפקת בו, ואילו המאהאיאנה הוסיפה עליו רבות.

מהות ה' ודרכי השפעתה. את אפיה של אסכולת ה' ומקומה בבודהיזם ניתן להבהיר ע"י הקבלה עם אסכולת מאהאיאנה („הרכב הגדול“), שהבדילה בין עצמה ובין הכיתות הקדומות, שאותן היא מכנה בשם הינאיאנה („הרכב הקטן“) — כינוי שאנשי ה' רואים אותו כשם-גנאי. האידיאל הדתי של ט' הוא האדם המגיע לנירננה (ע"ע) בכוח מאמצי הרוחניים העצמיים ומשמש דוגמה לאחרים ע"י השגיו. האידיאל הדתי של מאהאיאנה הוא הבודהיסטנה, אישי-הרוח המיועד להיות בודהה, אך הדוחה את כניסתו לאושר של הנירוואנה וחתר לעולם הפנומנאלי הסוציאלי כדי לסייע לגאולת הרבים. נירוואנה לגבי חסיד ה' פירושה — שיחרור מתשוקות העולם הפנומנאלי תוך הסתייגות הימנו; לפיכך בתייחסנה של ט' הם מינוריים, המרחיקים את חבריהם ממגע בלתי-הכרחי עם החוץ, וקיים בהם איסור נישואין. לגבי המאהאיאנה מתגשם בנירוואנה גילוי אקטיווי של הגרעין הבודהאי הצפון בחובו של כל אדם; אין סתירה בין „הממש“ (ע"ע בודהה והבודהיזם, עמ' 703) ובין העולם הפנומנאלי, ולפיכך יש טעם וחובה בפעילות חברתית; הסאנגה של כיתות מאהאיאנה דומה יותר לכיתת-מדרש ומרכז-הדרכה, ובכמה מכיתותיה מקובלים נישואין בין חברי הסאנגה. רק המדיטאציה (ההגות הפנימית) היא עיקר במינורי ה' ומינורי המאהאיאנה כאחד.

אוירתה החברתית-פסיכולוגית של ה' היא אינדיווידואליסטית, מאופקת וספקנית: אין טעם לרדוף אחרי גאולת אחרים, משום שאי אפשר לעזור למי שאינו עתור לעצמו. ה' מתנגדת לנטיית של המאהאיאנה להעמקה רגשית, לפולחן מתוך דבקות ולטיפוח רחמים. גישתה של ה' היא אינטלקטואלית מחמירה. מאהאיאנה מעלה את כושר ההשתתפות בצער האחרים — השתתפות בצער ממש — לדרגה של סיוע לקיום היקום ותנאי ליכולת הבנתו. ה' לעומת זה, מבליטה את צורך ההימנעות מאמוציות שליליות. בדרך שלילת השלילה — „נטי, נטי“ של הלוגיקה ההינדואיסטית-בודהיסטית — היא מקוה להשיג את החיוב המוסרי והידע האפשריים לבשר-ודם, בטרם הגיעו לנירוואנה. בשטח ההסברה והשיכנוע מבכרת ה' את הבהירות והאנאלויה על פני העיר-עור האוטורי של הלוגיקה ועל פני השימוש בסמלים, בחזונו ובדרכי-השפעה אינטואיטיוויים, המקובלים במאהאיאנה.

תפיסתה המטאפיזית והתאולוגית של ה' היא אנגוסטית, ויש אומרים — אף אתאיסטית. ביסודו-של-דבר, אין לנו ידיעה על „הממש“, ואילו לגבי קיום האלהות מוטב להסתפק בתשובתו של בודהה, שענה לשואל בעניין זה „בבת-צחוק אצילית“. לעומת זה, המאהאיאנה רואה מושגים ודימויים פאנ-תאיסטיים, והיא פיתחה שיטות מטאפיזיות מסועפות ומורכבות; בספירותיה ההמוניות היא מתקרבת לעבודת-אלילים.

הכיתות הבודהיסטיות הקדומות לא הירבו בציור ובפני-סול של דמותו הגופנית של בודהה והסתפקו ב 4 דימויים

540,000, ב-1949 עברה את גבול המיליון. — בנובמבר 1943 נפגשו בט' רחובות, צ'רצ'יל וסטאלין והחליטו על תכנית ההתקפה המשותפת על גרמניה (ע"ע אירופה, עמ' 176, והתמ' שם).

י. קר.

היישוב היהודי בט' תחילתו באמצע המאה ה-18, ועד אמצע המאה ה-19 היה קטן ומועט-חשיבות. ככל יהודי פרס סבלו יהודי ט' מקנאות המוסלמים השיעיים; תנועותיהם ופעולותיהם הוגבלו, איזור מגוריהם צומצם לשכונה מיוחדת, הרדיפות והגזירות כלפיהם רבו, והם היו נתונים לפחד מתמיד מפני אונס השמד. כשהחלה יהדות אירופה במחצית השנייה של המאה ה-19 בפעילות מדינית ואירגונית לטובת יהודי פרס (ע"ע כל ישראל חברים; מונטיפיורי, משה), השתפר מצבם בט' ביתר מהירות מבשאר המרכזים. המיפנה העיקרי לטובתם חל ב-1921, לאחר המהפכה של רזא פהלווי, כשניתנה ליהודים לראשונה הרשות לצאת מן הגטו. — כ"ח פתחה את ביה"ס הראשון בט' ב-1898; או למדו בו 350 תלמידים, ב-1913 — 455 בנים ב-1901 בנות. ב-1905 היו בט' כ-4,000 יהודים, ולהם 14 בתי-כנסיות; ב-1922 — כ-6,000 יהודים, מאז הלכה וגדלה אוכלוסייתה היהודית של ט' ע"י זרמי פליטים מרוסיה הבולשוויית, ביחוד מבוכרה, ומאירופה הנא-צית, וכן מאנטי משהד. ב-1917 הוקם בט' בית-דפוס עברי, העיר הפכה למרכז התרבותי של יהודי-פרס; כמרכז הוצאו בה שני עיתונים יהודיים בפרסית. דמות מרכזית בתחיית הרוח העברית בט' היה החכם אליהו מורה, שחיבר ספרי היסטוריה ופילוסופיה עברית והשפיע בכך רבות על צעירי דורו. באותה תקופה הפכה ט' גם למרכז ציוני ער. ב-1930 הוקם בקהילה ביה"ס "כורש", ובו למדו עברית חדשה והש-תמשו בספרי-לימוד חדישים. לאחר מלחמת-העולם II החלו לפעול בט' רשתות-החינוך של "אורט" ושל "אוצר התורה", ופעולתן הורגשה בכל שטחי החיים היהודיים בט'. ב-1960 היו בט' לפי אומדן, 40,000 יהודים — כמחצית מכלל יהודי פרס; כשליש מהם ישבו עדיין בגטו. הקהילה מחולקת לשתי עדות — העדה הפרסית המקומית, ועדת היהודים העיראקים.

ברשות-היחיד וברשות-הרבים, הפרקים ז'—ח' — בטומאת עמ-הארץ, הפרקים ט'—י' — בטומאת זיתים בשעת עצירתם בבית-הבד וענבים בשעת דריכתם בגת. — בתוספת א מסכת ט' היא המסכת התשיעית בסדר ט', ובה 11 פרקים. ה. אלבק, ששה סדרי משנה, ר', 1958; ז. פרנקל, דרכי המשנה, 278-279, 1959; י. ג. אפשטיין, מבוא לנוסח המשנה, ב', 980-981, תשכ"ד²; H. L. Strack, *Einleitung in Talmud u. Midraš*, 59-64, 1921³.

מ. ו.

טְהַרְן (פרס' طهران או تهران). בירת פרס והגדולה שבעריה; 1,838,000 תושבים (1962). העיר שוכנת בשוליים

הצפוניים-מערביים של רמת איראן בגובה 1,160 מ' ובנויה על מניפת-סחף עצומה לרגלי הרי אלבורז (ע"ע); פסגתו המושלגת של הדמאונד נשקפת על כל חלקי העיר.

בעיר העתיקה, בחלקה הדרומי של ט', נשתמר האופי המזרחי, ויש בה סימטות צרות ושווקים או מרכזי-מלאכה בסיגנון מסרתי; בשוליה הצפוניים נמצא ארמון-השאה הישן, העיר המודרנית התפתחה בעיקר לכיוון צפון ומערב; תכניתה ערוכה בדגם שתי-עורב; הרחובות הראשיים עוברים בכיוון צפון-דרום וארכם מגיע ל-6—10 ק"מ, ואילו ממערב למזרח עוברים שני עורקים ראשיים. בעיר המודרנית נמצאים המרכז המסחרי, וכן ארמון-השאה החדש, בנייני הממשלה והמג'לס (הפארלאמנט). בתי הנציגויות הזרות, האוניברסיטה, מוזיאונים, בקצה הצפוני של העיר, למרגלות ההרים, התפתחו רבעי חווילות ומעונות-קיץ. הרחובות הראשיים נטועים בצדיהם שדרות-עצים; רחובם מתאים גם לצר-כי התחבורה הממונעת המודרנית. במזרחו של העיר התפתחו איזורי-תעשייה, רובה של התעשייה המודרנית של פרס מרוכז בט' ובסביבתה; היא מעבדת תוצרת חקלאית (סוכר, תבואות, טבק, כותנה, סבון) ומייצרת זכוכית, תחמושת, רהיטים, מוצרי-עור, כלי-בית, מזונות שונים ועוד. שטח גדול תפוס ע"י מפעלי לבנים, שמהן בנויים בתי העיר.

ט' משמשת מרכז לכל דרכי-התחבורה של פרס, כצומת הכבישים ומסילות-הברזל של המדינה; לידה נמצא נמל-תעופה בין-לאומי. אספקת המים פעלה עד לפני שנים מעטות באמצעות תעלות פתוחות, שעברו בכל חלקי העיר, ובהן זרמו מי-מעיינות ומי הפשרת-השלגים, שנאגרו לרגלי ההרים בתעלות קטנות. עתה מקבלים רוב חלקי-העיר מים בצינורות ממפעל מודרני לאספקת מים.

היסטוריה. עד המאה ה-13 היתה ט' כפר קטן. העיר התחילה להתפתח בתקופת הצפאונים, בוצרה בראשית המאה ה-16 והיתה מאז לסירוגין עיר-הבירה. מעמדה כבירה נקבע סופית ב-1788 ע"י אגא מוחמד חאן, מייסד שושלת הקאג'ארים. העיר העתיקה היתה מוקפת חומה, שממנה שרדו 12 שערים. היא נהרסה ב-1869, ובמקומה הוקם מה חומת-עפר באורך של 20 ק"מ, שנהר-סה סופית ע"י השאה רזא פהלווי, שפרץ גם שדרות נרחבות דרך סימטותיה הצרות של ט', ויזם את פיתוחה של העיר המודרנית. מאז גדלה העיר בקצב מהיר: ב-1925 היו בה 200,000 תושבים, ב-1940 —



טהראן: מראה כללי. ברקע — הרי אלבורז

מיבנה הריאות, הלב והמוח דומה הט' לקשקשניים. — גדלה של הט' כדי 50—60 ס"מ. צבעה חום-זית עם כתמים צהובים. היא איטית באורח-חייה; מתחפרת בתוך האדמה, פעילה בלילה, בטמפרטורה של 14°—6. טרפה: חלונות וחרקים. ניפרת בה דר-צורתיות מינית: הזכר ארוך וצר וכבד מן הנקבה (1 ק"ג כנגד ½ ק"ג).

W. H. Dawbin, *The T. in its Natural Habitat* (Endeavour, XXI, No. 81), 1962.
מ. ט.

טואַרְג (יחיד: טארג), שם שניתן ע"י הערבים לקבוצת שבטים ברברים (ע"ע) נוודים בסחרה המרכזית והמערבית, שמתחלקת לקבוצות-משנה: אַג'ר (בתאסילי), איהא-ג'רן (בהוגר), איפּוּרס (באדראר), אַאיר, יולימינדן (בעיקול הניגר); כ־¼ מיליון נפש. הט' נבדלים מברברי הצפון בחי-צוניהם, באורח-חייהם, במבנם החברתי, בניכס (המכונה "תמאשק" או "תמאהק"), ובכך שפיתחו כתב אלפביתי ("תי-פינאג"), הנחשב כגלגול הכתב הלובי העתיק ונשתמר במאות כתובות-סלע. הט' הם בעלי עור צהוב-אדמדם, גוף חסון, קומה גבוהה, שיער שחור וארוך, עיניים שחורות (תמ': ע"ע אפריקה, עמ' 312, מס' 3). הגברים מכסים תמיד את פניהם (פרט לעיניים ומרבית האף) בצעיף כחול-כהה או לבן ("לתאם"; מכאן כינוים "מלת'מון"). יצא להם מוניטין כשודדים ולוחמים זריזים ללא-יחת. חימושם מורכב בעיקר מחרב ישרה, פגיון קשור לזרוע השמאלית, רומח ומגן מעור-דישון. ידם היתה גם בסחר השיירות בין תואת, גאת, גדאמס, מרוק וטומבוקטו. חברתם היא בעלת אופי פאודאלי ומדורגת למעין קסטות: אחרי המנהיג העליון באים בתי האצילים (הלוחמים), הנתינים (הרועים), בני-תערובת של אצילים ונתינים, הכהנים (מראבטים), בעלי-המלאכה, העבדים הכושים. האשה רמת-מעמד, רבת-זכויות וחפשית יותר מבת-מינה בצפון; פניה גלויות תמיד. קיימים שרידים מובהקים של משטר מאטריארכלי. עד הנישואין יחסי-המין חפשיים למדי (בפרט במסיבות ה"אהאל"). הנשור אה זכאית לשמור את נכסיה בידה ולדרוש גט, אך הילדים הולכים אחרי האב. עם זאת, המגן הטבעי של הילדים הוא אחי-האם, והירושה לפי שארת האם. הדת הרשמית של הט' היא האיסלאם, אך הם נבערים מדעת תורתו, השפה ערבית והקוראן, ומזניחים את המצוות, כגון צום רמדאן. הם מקדשים את המראבטים, דבקים באמונות ומנהגים ממקור אנימיסטי, לרבות פולחן המתים. רבים מהם משתייכים למיסדרים צופיים: קאדריה, תגאניה, סנוסיה. מפותחת בקרבם שירה לירית עדינה. — בשל מריבות ונקמות בין-שבטיות נתפלגו

שהם עשירים יותר. הקהילה בכללה נהנית היום ממלוא החופש והשוויון, ויש מחבריה הנושאים במשרות ממשלתיות.

ג. לון (תרג' א. אלמליח), המשים שנות היסטוריה, א', 130-134, 262-272; ב', 134-136, תרע"ט-תרפ"ב; ב"צ גולדברג, על יהדות פרס (בתפוצות הגולה, ב'), תש"ך; E. N. Adler, *Jews in Many Lands*, 184-195, 1905; W. J. Fischel, *The Jews of Persia* (Jew. Soc. Stud., XII, 158-160), 1950; I. Schechtmann, *On Wings of Eagle*, 1961.
מ.

טואַטְרָה (*Sphenodon punctatus*), זוחל פרימיטיבי, המין היחיד שנתקיים מסידרת הגשוריים (ע"ע זוחלים, עמ' 686) — "מאובן חי". במסוזואיקון היתה הט' נפוצה באפריקה, אירופה, אסיה ואמריקה. היום היא קיימת באיי ניו-זילנד בלבד, כתוצאה מבידודם משאר היבשות



טואטרה (*Sphenodon punctatus*)

בעידן הזוחלים (ע"ע זואוגאוגראפיה, עמ' 653). "ט" הוא שם בע"ח זה בפי המאורים.

מבחינת המראה החיצון דמיון רב לט' לכמה מיני לטאים; צורת הראש, יחסי גודל הגוף ונר הבליטות שמעל לראש ולאורך הגב — בכל אלה היא מזכירה כמה מן החרדונים. אולם בשלד של הט' מצטרפים יחד סימנים, שהם בחלקם הגדול שייכים לבע"ח מקבוצות שונות ורחוקות זו מזו:

- (1) בגולגולת שתי גומות-דקה (ע"ע זוחלים, ציור 1);
- (2) בין עצמות-הקדקוד החופות נמצא נקב גדול, ומתחתיו — עין-קדקוד (ע"ע אפיפיה, ציור 1);
- (3) עצם-הרצועה חסרת תנועה חפשית, מה שאין כן בלטאים ובנחשים;
- (4) חוליות-השדרה הן דו-קעוריות, וביניהן שרידים של מיתרי-הגב — תכונה המיוחדת לדגים ולזוחלים ירודים;
- (5) לצלעות, בכיוון האחור, זיזים מאונקלים — סימן מיוחד לתנינים ולעופות; (6) מתחת לעור-הגחון נמצאת שורת עצמות גרמיות-חופות דקות, שכמותן היו מצויות בדו-חיים קדומים שממזוריני-הראש; (7) חסר חיק משני; (8) לזכר חסר איבר-הזכרות; (9) השיניים אקרודונטיות. מבחינת



איש ואשה מכני האצולה הטוארגית

בעיקר שבטים תורכיים, שהיו נתונים במאה ה-8 לשלטון קיסרי-סין. במאות ה-13—14 היתה ט' נתונה לשלטון המונגולי-ליים, ומאו נחשבה לחלק ממונגוליה (בשם אוריאינג'אי), שנכללה עד 1912 בתחומי סין-רבתה. מ-1870 ואילך הלכה והתחזקה בט' ההשפעה הרוסית, ולאחר נפילת הקיסרות הסינית היתה למעשה ארץ-חסות רוסית מ-1911 עד 1917. לאחר המהפכה ברוסיה חזרה להיות כפופה למרות סין, אך ב-1921 הוכרזה, בלחץ הצבא הסובייטי ובחסותו, למדינה עצמאית. בשם „טוביה“; היא היתה קשורה בכריתות עם בריה"מ, שהביאה למעשה תחת מרותה של זו. מסוף שנות ה-20 נקראה „הרפובליקה העממית הטובינית“. מתכונת השלטון דמתה לזו של מונגוליה: „ההוראל (האסיפה) הגדול“, שנבחר בבחירות בלתי-ישירות. בחר ב„הוראל הקטן“ מעין ועדה מתמדת, והלה מינה את הממשלה. נסיונות להנהיג בה קולקטיביזציה נוסח בריה"מ לא עלו יפה. ב-1944 סופחה ט' רשמית לבריה"מ, להלכה לפי בקשת ממשלתה, וניתן לה מעמד של „חבל אוטונומי“ — ומ-1961 של רפובליקה אוטונומית — ברפובליקה הרוסית של בריה"מ. מ. בר.

טוֹבִיָּה, בֵּית-, מבתי-האבות בעליה-השפעה בא"י בתקופת בית שני עד למרד החשמונאי. הבסיס לכוחו של הבית היה בדרום גלעד; שם נמצאה אחוזתו המשפחתית, שהיתה ידועה כ„ארץ ט'“, וכמרכז שימשה „בירתה של עמון“ (תמ"ז: ע"ע א"י, עמ' 319; ארדיכלות יהודית, עמ' 755/6). שרשי גדולתו של ב"ט נעוצים עוד בימי בית ראשון, ובימי השלטון הפרסי גבר כוחו. בדורו של נחמיה עמד בראש הבית ט' (המכונה „העמוני“), מתמנגדיו הראשיים, ששיתף פעולה עם סנבלט החלני וגשם הערבי (נחמ"ב, י, יט; שם ג, לה, ועוד). הוא ובנו יוחנן קשרו קשרי-גישואין עם אנשים נכבדים ביהודה, והכהן הגדול אלישיב אף קבע לו לשכה בחצרות-המקדש (שם ה, יז—יט; שם יג, ד—ח). — האישיות השניה מבית זה היה ט', שחי בימי תלמי פילאדלפוס. כעמדו האיתן של הבית בדרום עבר-הירדן גרם שהתלמיים הסתייעו בו לייצוב שלטונם שם. בפירוסי זנון (ע"ע) מעידים, שט' עמד בראש מושבה צבאית ב„בירתה של עמון“, שמורכבת היתה מיהודים ונכרים, וכא בחליפת-מכתבים עם המלך ועם אפולוניוס שרי-הכספים שלו. ט' המשיך גם בקשריו עם ירושלים היהודית ונשא לאשה את בת הכהן הגדול שמעון I, וכך היה לגיסו של הכהן הגדול חוניו II. לשיא השפעתו הגיע הבית בימי יוסף בן ט', המלחמה הסורית ה-III (246—241 לפסה"נ), ששיבשה את היחסים בין חוניו II לבין השלטון התלמי, סללה לפני יוסף את הדרך ביהודה עצמה, ואסיפת-העם היהודית מינתה אותו לנציגה בחצרות-המלכות באלכסנדריה. הוא זכה שכ בהצלחה מרובה, ואף קיבל לידינו את הכרת-המסים בחבל-השלטון התלמי בא"י ובדרום-סוריה, כשהוא מסתייע בכוחות הצבא התלמי וניהג ביד קשה כלפי הסרבנים מבני הערים ההלניסיות קיתופוליס (בית-שאן) ואשקלון. 22 שנה (בערך 240—215) נמצא יוסף בשיא-גדולתו, ואף לאחר מכן נשארה לו השפעה על התפתחות העניינים ביהודה. — לאחר מותו, בימי שלטון בית-סלווקוס, חל פילוג בביתו — בין הורקנוס, שנולד ליוסף מבתי-אחיו סולימיוס (שלום), לבין שאר הבנים. במאבקו חידש, כנראה, הורקנוס את הקשרים הישנים של הבית עם התלמיים, לאחר שהורחק מירושלים, הוסיף הורקנוס

תדיר, ונבצר מהם לכונו מדינה, אך הם נחשבים לשרידים או לקרובים של הצנהאג'ה הנוודים, שהקימו במאה ה-11 את ממלכת המראבטים. קיימת איבת-נפש בינם לבין השעאנבה, שבטים ערביים נוודים בצפון, ביחוד מאחר שהללו נכנסו לשירות הצרפתים. — אולם אחר השתלטות הצרפתים על הסהרה (סמוך ל-1900) נאלצו גם הט' לחדול משודדות ונפנו יותר לדת. לאחר מתן העצמאות למאלי ולאג'יריה מחולקים הט' בין שתי מדינות אלו.

H. Barth, *Travels and Discoveries in North and Central Africa*, I—V, 1858; H. Duvoyner, *Les T. du Nord*, 1864. A. Hanoteau, *Essai de grammaire de la langue tana chek*, 1896; W. J. Harding King, *A Search for the Masked T.*, 1903; M. Benhazera, *Six mois chez les T. du Ahagggar*, 1908; C. Jean, *Les T. du Sud-est*, 1909. H. Bassot, *Essai sur la littérature des Bebbès*, 1920. F. R. Rodd, *People of the T.*, 1926. F. F. Gautier, *Le Sahara*, 1928; C. de Foucauld, *Dictionnaire t.-français*, I—II, 1951/2; P. Fuchs, *Im Land d. verschleierten Männer*, 1953; H. Lhoté, *Les T. du Hoggar*, 1955; G. Gardel, *Les T. Ager*, 1961.

פ. שג.

טוֹבִיָּה (Туvinская АССР), רפובליקה אוטונומית טובייתית מדרום לסיביר המרכזית, על גבול מונגוליה, ברפובליקה הרוסית של בריה"מ; 170.500 קמ"ר, 198.000 תושב' (1963). ט' ברובה הגדול ארץ הרים, הסוגרים מכל עבר על אגן שבמרכזה. לכל אורך חלקה הדרומי משתרעים הרי ט'נו, ששיאם מגיע לגובה 3.980 מ'; ממערב, מצפון ומצפון-מזרח מקיפים את ט' הרי סין, ששיאם מגיע לגובה של 3.510 מ'. האגן הארוך והצר שבין שתי מערכות-הרים אלו, שבמרכזו זורם למרבית ארכו הניסי, הוא ברובו ארץ גבעות, וגבהו 500—800 מ'. כאן יושב רובה הגדול של האוכלוסיה ומרוכזת כמעט כל עבודת-האדמה.

אקלימה של ט' הוא יבשתי קיצוני. החורף קר מאד — טמפרטורות-מינימום של 30°- ואף נמוכות מזה (עד 54°-); הקיץ חם — טמפרטורות-מאסימום קרובות ל 40°. כמות-המשקעים השנתית בתוך אגן-ט' 300—400 מ"מ, במרומי ההרים המקיפים אותו — שבהם יורדים בעיקר שלגים — 600—1.000 מ"מ.

השטח המעופד באגן-ט' ובמדרונות שבשוליו מקיף 45 מיליונים דונם (2,4% משטחה של ט'). מגדלים בו בעיקר חיטת-אביב, שעורה, שיבולת-שועל, דוחן, ירקות ופירות. עיקר פרנסתם של התושבים על גידול מקנה, ועד לימי מלחמת-העולם II היו רובם נוודים. שטחים נרחבים, בעיקר במדרונות ההרים, מכוסים יערות. באדמת ט' מצויים אוצרות מינרליים שונים, שבניצולם לא הוחל אלא באחרונה: עפרות זהב, כסף, נחושת וקובאלט, ומכרות פחם, אובסט ומלח. התעשייה מועטה ועוסקת בעיקר בעיבוד התוצרת החקלאית, בעיבוד עץ ובייצור מזונות שונים.

כ-70% מתושבי ט' הם טובינים, כ-20% — רוסים, והשאר — מונגולים, סינים, פוריאטים ועוד. הטובינים הם ממוצא מונגולי-תורכי, ושפתם היא ממשפחת השפות התורכיות; רק בשנות ה-30 סיגלו לה מלומדים רוסים כתב (המבוסס על הכתב הקירילי), דתם בודהיסטית-לאמאיסטית. — בירת הארץ — קיזיל (Кызыл), על הניסי; 40.000 תושב'.

היסטוריה. מסוף האלף ה-1 לפסה"נ עד המאה ה-2 לסה"נ שלטו בט' ההונים (ע"ע), אח"כ — שבטים נוידיים אחרים. מסוף המאה ה-6 עד לאמצע המאה ה-8 נתיישבו בה

ואף בהלכה יש זכר לנישואין עם בת-האחות (גיט' י"ו, ע"א).

יש בספר ט' זכר גם לכמה הלכות ואגדות אחרות: תרומות ומעשרות וראשית-הגז (ובנוסח אחד — גם ביפורים ומעשר-רבהמה), מעשר שני, מעשר עני; ההתרחקות מעכ"ם ומטומאת-מת, והטבילה אחרי הקבורה; כמה מנהגי-נישואין נזכרים כאן לראשונה, ונזכרים גם „שטר-נישואין" ומעין „ברכת-חתינים", הקרובה בלשונה ללשון התלמוד (כת' ח/ ע"א). לראשונה נזכר כאן המלאך רפאל (ע"ע) בתפקידו בהעלאת תפילות לפני ה' וברפיו חולים, בדומה לאגדת חול' (ב"מ פ"ו, ע"ב); וכן נזכר כאן לראשונה השד אשמדאי (ע"ע).

לספר ט' תלות ספרותית בספר אחיקר החכם (ע"ע); הלה נזכר בפירוש בספר ט', ופעם (ד', י"ו) אף מובא בזה האחרון פסוק ממנו. ספרי המקרא שנוקק להם ט' הם, כנראה, תהלים, משלי וישעיה (בפרקיו האחרונים).

הספר מצטיין בפשטותו האמנותית הרבה: המחבר מרכיב אמונות טפלות, דעות, משלים ומוטיווים עממיים להטיבה אחת; אמונתו היהודית שלמה בסניגורה שלה בנוסח האמונה של ראשית ימי בית שני, כשהמצוות המעשיות ע"פ דקדוקה של-תורה עולות בקנה אחד עם מעשים טובים הנעשים מהוך תום-נפש ומסירות.

בדבר לשונו של הספר במקורו — אם עברית או ארמית — נחלקו דעות החוקרים. הראיות הפנימיות מקרבות את הדעה, שהספר נכתב עברית. קטעים מהספר שנמצאו במערות קומראן, מהם כתובים עברית ומהם — ארמית.

בדבר הזמן והמקום של חיבורו של הספר נחלקו הדעות. היו שניסו לאחר עד לימים שלאחר בר-כוכבא (ר' לעיל), אבל הוכח שהדינים שנוכרו בו קדומים בהרבה; לפי הראיות הפנימיות נראה להקדימו לאמצע ימי בית שני. טובי ניבא שביהמ"ק עתיד להיבנות והגולים ישבו, ואין בספר רמז להתרחשויות מתקופת מלכות יוון; אין בו גם דבר על תחיית-המתים או על העולם הבא. ע"פ קשריו הספרותיים לספר אחיקר החכם מן הראוי לייחסו לתקופה הפרסית, למאה ה-4 בערך.

מקום חיבורו, כנראה, בחוץ-לארץ. הבעיות שהעסיקו מתחברים מא"י (כגון בעל ס' יהודית) — אין הוא נזקק להן כלל, וכל דיבורו על החיים בארץ-שבי. יש ששיערו שהספר נכתב במצרים, אבל לפי המסופר על השד הבורח למצרים העליונה נראה שארץ זו נחשבה בעיני המחבר כקצה העולם. לעומת זה עולים הדברים יפה, אם נייחס את מקום חיבור הספר לבבל, ואולי לחלק הצפוני-מערבי שבה, ויש אומרים — למדי או פרס.

הספר נשתמר ב-3 נסחים יווניים, שאחד מהם ארוך יותר, וכן בנוסח ארמי עשוי ע"פ הנוסח היווני הארוך. מצויים כמה נסחים בעברית, שאינם מקוריים: (א) ע"פ הנוסח היווני הארוך (נתפרסם לראשונה ב-1516); (ב) כ"י המתאים לוולגטה; (ג) נוסח ליוס ב' של שבעות; (ד) מעשה טוביה בס' השעשועים לר' יוסף אבן זבארה; (ה) תוספת למדרש נתחומא.

ד. היליר, ספר ט' (א, כהנא, הספרים החיצונים, ב'), תש"ר; י. מ. גרינץ, ס' יהודית 185-187, תשי"ו; הנ"ל, ביקורת על: F. Zimmermann, *The Book of T.* (ק"ס, ל"ה), תש"ד; הנ"ל, הספרות העברית בתקופת פרס (ספר היובל לה. אלבק), תשכ"ג; ח. אלבק הנשואין בימים קדומים (תורה

לפעול ב„ארץ-ט'" שבעבר-הירדן במשך שבע שנים (182) — 175), ועם עלייתו של אנטיוכוס אפיפנס על כסא-המלכות איבד את עצמו לדעת. שאר האחים התמידו בכריתם עם בית-סלוקוס, והם שהיו נושאי-דגלה של תנועת ההתייוונות. תפקידם בתנועה זו מסתבר היטב על רקע נטייתם להתמזגות בשכבות הגבוהות של החברה במזרח ההלניסטי וזכהמשך למסורת התנגדותם לתיקוני עזרא ונחמיה ולרישול מסויים שנהגו באיסוריה של הדת היהודית; עדות לכך קיימת גם באחד ממכתבי ט' שבארמיון-זנון, שבו נזקק ט' לנוסחה אלילית („שבח גדול לא לים"), — עם נצחונם של החש-מונאים והשתלטותה של יהודה על א"י כולה, נעלמו הני-ט' מעל בימת-ההיסטוריה.

ב. מור, נוטבאל ובית-ט' (ארץ-ישראל, ד'), תש"ז; א. צ'ריקובר, היהודים והיוונים בתקופה ההלניסטית, 50 ואילך, 102 ואילך, תשכ"ג; מ. שטרן, הערות לסיפור יוסף בן ט' (תרכ"ץ, ל"ב), תשכ"ג; O. Pioger, *Hykän im Ostjordanland* (ZDPV, 71), 1955; C. C. McGowan, *The 'Itaq'el-Emm and the Tobitads* (Bibl. Archaeol., 20), 1957. מנ. ש.

טוביה, ספר, מן הספרים החיצונים מתקופת בית שני, שנסתרו היווני נכלל בתרגום השבעים בין ספרי המקרא.

תוכן הספר. טובי משבט נפתלי, מבני גלות נינוה שבימי סנחריב, הוא איש ישר וירא-שמים, המדקדק במיוחד במצות קבורת מתי-מצווה המושלכים בחוץ, כשהוא נרדף על כך ע"י סנחריב. בימי אסרחדון בן סנחריב משתפר מצבו, אולם קורהו אסון — הוא מסתמא. בנו ט' יוצא בשליחות אביו למדי כדי לגבות בשבילו חוב, כשהוא מודרך בדרך ע"י עזריה בן חנניה. משום באים לאחמאט מודיעו המדריך, שבמקום דר קרובו רעואל עם בתו היחידה שרה, שנועדה לו לט' מלידה; שבעה כעלים מתו עליה בלילה-החופה. משום שלפי דין-תורה מיועדת היא לט' קרובה, ט' נושאה לאשה, וע"י פעולות מיוחדות שבהן הדריכו עזריה, הוא מצליח להבריח את השדים. המאיימים גם עליו להרגו. ט' ואשתו ועזריה חוזרים יחדיו לביתם בנינוה; הבן מורח על עיני אביו מרת דג שניתנה לו כסגולה ע"י המדריך, והתבלול סר מהם. מתברר שהמדריך הוא רפאל, אחד משבעת מלאכי-הפנים. טובי מצווה את בנו לצאת מנינוה. העומדת להיחרב, ולעבור למדי, וט' עושה כדבריו.

הרקע האגדי וההלכתי. הספר מטעים הטעמה רבה את המצווה לקבור מת שאין לו קוברים ואת המצווה לשאת קרובה. היו שראו בדבר הראשון רמז למציאות בימי אדריינוס — שלא הנית לקבור את הרוגי-ביתר; אולם קטעים מספר ט' נמצאו במערות קומראן, מה שמוכיח שהספר היה ידוע כבר לפני החורבן. יש שהסמיכו את הסיפור למוטיוו דומה נפוץ בספרות העולם; אולם מסתבר, שלא מוטיוו עממי כאן, אלא שביסוד הספר הונחה מצוות „מת-מצווה" הקדומה, שבערפה מפליגה המשנה מאד (הש' נזיר ז', א/ ועוד), וספר ט' הוא העד הקדום למצווה זו. — מלבד זה מחמיר המחבר ביותר בחיוב נישואי קרובה, מעמידו על דין-תורה ומציין את העבירה עליו כ„חטא מות". לאמיתו של דבר אין בתורה אלא רמזים לעניין זה (בפרשיות רבקה ובנות צלפחד), ואין עונש-מוות לעובר עליו נזכר בה כלל. לעומת זה מצינו, שרבים מחכמי המשנה והתלמוד הקפידו על נישואי בת-אחות; ר' יוסי הגלילי, אבא אחי רבן גמליאל, ר' אלעזר בן הורקנוס;

ספרו „מעשה טוביה“ (ויניציאה 1707) הוא אנציקלופדיה עממית במסורת „שערי השמים“ לר' גרשון בן שלמה (ע"ע). הספר דן בנושאים תאולוגיים, אסטרונומיים, קוסמוגרפיים, גאוגרפיים, בוטאניים ורפואיים, כשהחלק הרפואי תופס כמחצית הספר. ט' מתאר באריכות ובטובי-טעם את שיטת קופרניקוס, אבל דוחה אותה מטעמים דתיים. לעומת-זה הוא תומך בהחלטיות בשיטתו של הר"י (ע"ע) על מחזור-הדם. לפי בקשת ידידיו מלכוב הרחיב את הדיבור על מחלת-שער (plica polonica), שהיתה נפוצה באיזורים ההם. במחלות-הקיבה תפס ט' יפה את הצד הכימי (בעקבות ון הלמונט [ע"ע]), בניגוד לשיטת גלנוס (ע"ע), שלא הפירה אלא את פעולות החום וגורמים מכאניים.

ט' עומד על פרשת-הדרכים בין הרפואה הגאלנית והרפואה אה החדשה. תיאוריו נוטים יותר לרפואה הישנה, אולם הוא עצמו מדגיש את הזרם החדש: „האחרונים על-ידי ההתמדה ועיין הניתוח (אנאטומיה) יגעו ומצאו ענינים חדשים. נוסף לזה בתכמת האלקימיה (כימיה) אחרי עיין בבישול ורתחת ותסיסת היין ושאר משקים וחומצות השיגו את האופן האמיתי והאירו עינינו“. הוא גם משתמש במדידות ברפואה. כגון בתרמומטריה, וגם בפיזיקה — בדבריו על משקל האוויר, פרטים רפואיים מרובים פזורים בכל הספר — על מורסת-המות, על עניינים גינקולוגיים, פדיאטריים וספסור לוגיים. כמו-כן הוא מתאר הרבה צמחים שהיו חדשים בימיו: תה, קפה וטבק; את שם האחרון הוא קושר באי דובאקו (טובאגו) שבהודו המערבית.

ספרו של ט' זכה 55 מהדורות, והוא הספר הרפואי היחיד בספרות העברית הישנה המעוטר בציורים רבים (ע"ע אנטומיה, עמ' 406; אסטרונומיה, עמ' 822. ציור ג'; אצטרולב, עמ' 486; ביולוגיה, עמ' 321). הוא עשיר גם בנתונים היסטוריים (למשל, על שבתי צבי), וערפו רב בתולדות-המדע.

א. לוינסון, ט' הרופא וספרו מעשה ט', 1924; ד. א. פרידמן, ט' כ"ץ הרופא, ח"ש; י. זיירה, הספר „פרדס רמונים“ לט' הרופא (קבץ רפואי), ח"ש; הנ"ל, ט' הכהן הרופא באוניברסיטה של פראנקפורט ע"נ אודר (הרפואה, לג), 1947; הנ"ל, מחלות ילדים אצל ט' הרופא (הרפואה, מ"ב), 1952; הנ"ל, ט' הכהן הרופא (דפים רפואיים, י"ב), 1953; י.ה. ליכוביץ, הרופאים בני משפחת קוניאנו (קורות, ב'), 1959; M. Bersohn, *Tobias Kohn*, 1872, D. Kautmann, *Trois docteurs de Padoue* (REJ, 18), 1889; id., *Une lettre de T. C. (Moschides) de Jérusalem* (ibid., 21), 1890; id., *Dr. Israel Conegliano*, 30 sqq., 1895; A. Freiman, *Briefwechsel e. Studenten d. Medizin* (Zeitschr. f. hebr. Bibl., 14), 1910; M. Brann, *Die Kontinentalreise u. die deutschen Juden* (MGWJ, 59), 1915; A. Levinson, *A Medical Cyclopedist of the Seventeenth Century*, 1917; L. Lewin, *Die jud. Studenten an d. Univ. Frankfurt a. d. Oder* (Jahrb. d. jud. lit. Gesellschaft, XIV), 1921; H. Friedenwald, *The Jews and Medicine*, I, 168, 236, II, 604, 1944; Ch. Henselbeck, *Maasch T.* (Rev. d'hist. méd. hébraïque, VIII), 1955; J. O. Lebowitz, *T. C.* (ibid., XVII), 1964.

יה. ל.

טוֹבְיָה בֶּן מֹשֶׁה הַמְעַתֵּיק (המאה ה-11, קושטא), הקדום בחכמי הקראים בביזנטיון שנודע בשמו. ט' עלה לירושלים בצעירותו, בשנות ה-30 של המאה ה-11, ללמוד תורה ופילוסופיה בישיבה הקראית, ונמנה עם „אבלי ציון“; הוא תמך בנתן בן אברהם במחלוקת בינו ובין נאמני שלמה בן יהודה גאון (ע"ע). ב-1041 חזר לארצו ועמד שם בראש אירגון ערתו והיה למניח היסוד העיוני והחינוכי להשתרשות הקראים במציאות הביזאנטית, תוך שמירה על הרציפות בין

שבעל-פה, ד'), תשכ"א; A. Neubauer, *The Book of T.*, 1878; F. Rosenthal, *Vier apokryphische Bücher*, 1885; E. Cosquin, *Le livre de T. et l'histoire du sage Ahikar* (Rev. Bibl., VIII), 1899; M. Lohr, T. (E. Kautzsch [ed.], *Die Apokryphen u. Pseudepigraphen d. A.T.s*, I), 1900; D. C. Simpson, T. (R. H. Charles [ed.], *Apocrypha and Pseudepigrapha of the O.T.*, I), 1913; F. C. Conybeare—J. R. Harris—A. S. Lewis, *The Story of Ahikar*, 1913; M. M. Schumpp, *Das Buch T.*, 1933. R. Brunner, T., *Vater u. Sohn*, 1950; J. Miller, *Das Buch T.*, 1951; F. Zimmermann, *The Book of T.*, 1958.

י. מ. ג.

טוֹבְיָה בֶּן אֱלִיעֶזֶר (סמוך ל-1100), מחכמי ישראל בביזנטיון. לפנים נחשב ליליד אשכנז, שהעתיק מושבו

לא"י או לארץ אחרת במזרח; אולם ש. בנבר הוכיח שמוצאו מקאסטוריה (מקדוניה היוונית). בתקופת מסע-הצלב הראשון (1096—1099) שימש ט' רב בסלוניקי ונחשב למנהיגן הרוחני של קהילות מקדוניה. ט' הוא מחבר הקובץ המדרשי „לקח טוב“ על התורה והמגילות, המכונה גם „פסיקתא וזוטרותא“. בחיבור זה הוא מקדים לכל פרשה הקדמה. הפותחת בפסוק שבו נזכרת המלה „טוב“. אע"פ שהחיבור הוא מדרשי, מדגיש המחבר בכמה מקומות שאין הדרוש מוציא את הכתוב מידי פשוטו, ובמקראות רבים הוא משתדל לברר את הפשט, אף מתרגם מלים קשות ליוונית ומגלה בקיאות בדקדוק השפה העברית. בספרו הוא נלחם לרוב עם הקראים בני זמנו ומקומו. את פירושו ליקט ט' מן התלמוד והמדרשים, עפ"ר בלי ציון המקור. לשונו קצרה וצחה; דברים שנאמרו בארמית הוא נוהג לתרגם לעברית. — הפירוש לויקרא-דברים נדפס בונציה, ש"ו; הפירוש לבראשית-שמות יצא לאור בוויילנה בתר"ם עם מבוא מאת ש. בנבר; בתרמ"ד חזרו ונדפסו הספרים ויקרא-דברים עם ביאור ר' אהרן משה פאדווא מקארלין. הפירושים למגילות יצאו לאור בין 1897 ל-1909. — בגניזה שבקאהיר נמצא פירוש על הקרובה הקלירית „זכור איכה אני“, שחובר כנראה ע"י ט'.

ל. גינצבורג, מדרש לקח-טוב על הקרובה הקלירית זכור איכה אני (בנוי שכתו, א'), תרפ"ח; D. Kautmann, *Eine unbekante messianische Bewegung unter d. Juden* (Gesammelte Schriften, II), 1910; H. L. Strack, *Einleitung in Talmud u. Midra'ot*, 224, 1921; M. Brann—A. Jickmann, *Germania Judaica*, I, 197, 1963.

טוֹבְיָה בֶּן מֹשֶׁה הַכֹּהֵן (1652, מֶץ — 1729, ירושלים), רופא ומחבר. ט' היה בן למשפחה שמוצאה מצפת;

אביו-זקנו יצא לקראקא, כדי להדפיס שם את „ראשית חכמה“ לדודו ר' אליהו די וידאש (ע"ע); אביו של ט' היה רב במֶץ, והוא נפטר כשט' היה כבן תשע. הנער נשלח לבני-משפחתו בקראקא וקיבל חינוך רבני. אח"כ הלך לארצות המערב כדי „ללמוד חכמת הרפואה במדרש החכמות“. הוא וחברו ר' גבריאל נתקבלו לאוניברסיטה של פראנקפורט-ע"נ-אודר — ע"פ פקודת הנסיך-הבוחר של בראנדנבורג ועל אף התנגדות המוסד — ואף קיבלו מילגה מטעם הנסיך. הם היו היהודים היחידים באוניברסיטה זו וסבלו מוויפוחי-דת. אח"כ עברו לפאדובה, ששם למדו יהודים רבים. ט' נהנה מעזרתו של הרופא שלמה קוניאנו (Conegliano), ובביתו נתן שיעורים לסטודנטים יהודים כדי להכניסם לקראת בחינות. ב-1683 קיבל את הדיפלומה במעמד חגיגי בפאדובה. הוא פעל בהצ' לחה כרופא בתורפיה (באדריאנופול ובקושטא) והיה שם לרופא-החצר. בגיל 62 עזב את משרתו הרמה ועבר לירושלים כדי לעסוק בתורה ובמעשים טובים.

במיוחד מרוסית; תרגומיו מיצירות פושקין יפים להפליא. כמו־כן חיבר הרבה שירי־ילדים נאים, סאטירות, וגם עבודות־מחקר פילולוגיות. — דרך שירתו מסובכת מאד. הוא היה אמן הלשון וגדול המהפכנים בשירה הפולנית; גם אויביו הרבים השבוהו למחולל נפלאות בלשון. — לפני השואה סבל ט' כיהודי; הוא לא התנכר ליהדותו, וקולו נשמע בעולם כקול יל יהודי (במיוחד בתקופת השואה), אך ביצירתו הוא שייך כולו לפולניה.

מהדורה חדשה של כתביו יצאה לאור ב־1955—1959. בעברית הופיעו גם „פלאי פלאים — שירים לילדים“, תשי״ח, ו„קטינא והליותן“, 1956 — שניהם בתרגומו של ב. טנא.

R. Matuszewski *Literatura po ułomiu*, [1950] id. *Literatura polska w latach 1795-1955*, 1955, P. Dembowski *J. T.* (Canadian Slav Papers, 1), 1958.

ט. ד.

טובינסקי, אנדזײ — Andrzej Towiański — (1799, אנטושיניץ [ליד וילנה] — 1878, ציריך). מיסטיקן פולני. ט' למד בוויילנה ועבד שם בשירות המשפטי עד 1840. באותה שנה עבר לפאריס מתוך הדחף להפיץ את תורתו. ב־1841 ייסד כת משיחית בקרב גולי פולניה, שנמלטו לצרפת מפני שלטון הצאר הרוסי. הממשלה הצרפתית ראתה בו נוכח ורמאי וגירשתו פעמיים מגבולות ארצה (1842, 1848). ט' הטיף לתיקון חיי הרוח, למהפכה סוציאלית בכל העולם, לחירות העמים המדופאים, לשוויון זכויות הנשים. לפי תורתו המשיחית הוטלה השליחות האלוהית על שלושה עמים: היהודים, הצרפתים והפולנים; העם הפולני מגלם את ישו הנוצרי, וייסורי פולניה עשויים לכפר על עוונות האנושות כולה. עקרונות תורתו פורסמו בספרו Biesiada („המשתה“), 1841; הוא השפיע במידה מרובה על גולי פולניה, וביחוד על מיצקיביץ (ע״ע), שהטיף לתורת רבו כפרופטור לספרות הסלאונית ב Collège de France. השפעתו של ט' ניכרת בכמה ביצירותיו של מיצקיביץ באותן השנים; אולם לאחר־כך התפכח מיצקיביץ במפגש־נפש מתורתו של ט' וניתק את קשריו עמו. ט' מת בשוויץ, נשכח ועוזב. — השפעתו של ט' על תנועת שיחרור העם הפולני משיעבודו היתה שלילית. שכן הסיחה את דעתו מן המאבק המעשי. ט' גילה יחס רומאנטי ואוהד לגבי העם היהודי, יחס שמצא הד נלהב אצל כמה כאנשי הגולה הפולנית וגדולי סופריה, ביחוד אצל מיצקיביץ. בין חסידיו של ט' נמצאו גם כמה יהודים. — כתביו יצאו לאור ב־3 כרכים ב־1882. בטורינו.

א. אשכול, תנועת ט' בין היהודים, תרצ״ג; St. Witwicki, *Towiański, zycie*, 1874; A. Mickiewicz, *L'Eglise catholique et le messianisme*, 1845; P. Semenenko, *T' et le catholicisme*, 1859; J. Mizurkiewicz, *J. T.*, 1901; A. Beger, *J. T. et Israël*, 1912; T. Boy-Zelenski, *Bohsunim*, 1913; St. Wislowski, *W sprawie mistyka Andersena* („W sprawie mistyki Andersena“), 17, 1912; N. O. Lossky, *Adam Mickiewicz*, vol. 1, 1919; Chapters from the History of Jewish Messianism, 1930; H. Desmet, *T' et le messianisme polonais*, 1-11, 1937.

ט. ד.

טובלר, טיטוס — Titus Tobler — (1806, ז'טיני טוויץ) — (1877, מינכן), רופא. בלשן וחוקר־אני טוויצי. ט' פעל כרופא בעיירת טונת בשוויץ ובהזדמנות זו עסק גם בחקר הניבים המקומיים. ביחוד בזה של אפנצל קנטון-המוצא שלו. פרי מחקריו אלה היה ספרו Appenzelischer Sprachschatz („אוצר הלשון האפנצלית“), 1837. בשנת

אורח־חיהם בעולם הנוצרי־היווני ובין תורת הקראות האיי״ת. הוא תיקן תקנות לבתי־כנסיותיה של עדתו וירד מצרימה — כנראה בשליחותה —, וכן פנה אל חכמי ירושלים בענייני הלכה, ותשובתם אליו בעניין הלוח בגולה נשתמרה כהוראה. ט' תירגם את ספרי יוסף אלבציר רבו מערבית לעברית, כינס חיבורים ערביים של „המלמדים הירושלמיים“ האחרים ועיבדם בעברית, בתוספת ביאורי־מלים ביוונית; בכך סיפק לקראים בבזאנטיון את הפלים הספרותיים, שהיו דרושים להם לביסוסם הרעיוני; פעולתו זו הצילה חומר קראי קלאסי רב מכליון. — דרכו של ט' בהלכה הקראית נקבעה ע״י הפרתו בתפקיד החיובי והפעיל של עקרון־ההעתקה; המאפשר קביעת מנהגים חדשים אף שאין להם סמך במקרא, מתוך הנחה „כי חזקה על בני־מקרא שכל מעשיהם, ואפילו הם נראים חדשים, יש להם שורש וראיה בכתבי־הקודש“; בכך נתקרב ט' אל הנושג הרבני של מסורת שבעלי־פה. ההעתקה במובנה זה, שסמכותה באה לה גם מעקרון „הסכמת הכלל“ הקראי, היתה לאחר מכן לאחד מ„יסודי־הדת“ של הקראות — בצדן של ה„תורה“ (הכתוב) ו„הדעת“ (ההקשׁ), ופילסה דרך לרפורמות קיצוניות בחיי הקראים.

וע״ע בשיצ׳: קראים.

צ. אנקורי, אליהו בשיצ׳י הקראי (תרביץ, כ״ה), תשט״ז; Z. Ankori, *The Correspondence of Tobias ben Moses* (Essays Presented in Honour of S. W. Baron), 1959.

צ. אג.

טובים, יולײן — Julian Tuwim — (1894, לודז — 1953, זאקופנה). מגדולי משוררי פולניה במחציתה הראשונה של המאה ה־20, יהודי. ט' היה בן למשפחת פקידים; למד בווארשה. הוא היה ממיסדי קבוצת ה„סקאמאנדר“ (ירחון) ב־1920 (ע״ע פולניה: ספרות). קבצי שיריו הראשון נים — *Czyhacie na Boga* („במארב לאלוהים“), 1918; *Sokrates tańczący* („סוקראטס הרוקד“), 1920; *Siedma jesień* („הסתיו השביעי“), 1921 — מלאים התלהבות ואו־עלומים, וכן אמונה בפולניה המשוחררת. במהרה טפחה המציאות על פניו ועוררה בו זעם נגד העשירים וה„מנצלים“ שבא לידי ביטוי בפואמות: *Słowa we krwi* („מלים בדם“), 1926; *Rzecz czarnolesska* („דבר צ׳ארנולסקיה“), 1929, שגיבורם הוא האדם הפשוט, העני והמדופא. מן ההומאניזם המופשט עבר ט' לנושאים חברתיים־פוליטיים. לביקורת חריפה על המשטר המיליטאריסטי והקאפיטאליסטי בפולניה: *Trosć gorejąca*; 1933; *Biblia cygańska* („התנ״ד הצוענים“), 1936; *Bal w* („הוכן לזה“), 1936; *Opierze* („נשף באופרה“), 1936 (הוחרם). לברות אהדתו למעמד העניים היה ט' בתקופה זו רחוק מתנועת פועלים מהפכנית, ושירתו היא מחאה של אינטליגנט כודד נגד המציאות הקאפיטאליסטית. — בתקופת השואה היגר ט' לאמריקה הדרומית, ואח״כ לאה״ב, ופעל נגד הראקציה הפולנית. פרי יצירתו כגיורת הפואמה הגדולה *Kwiaty polskie* („פרחי פולניה“), 1944—1945. יאחד מקטעייה, *Modlitwa* („תפילה“), הפך רהימןן לאומי בפי אנשי המחתרת הפולנית. ב־1946 חזר ט' לפולניה והקדיש את שנותיו האחרונות לפובליציסטיקה ולחינוך משוררים צעירים. השקפותיו הפוליטיות היו עתה פרו־סובייטיות, והוא ראה את עתידה של פולניה קשור בבריה״מ. ט' היה גם מתרגם פורה וכמה שפות.

נומיה ומאתמאטיקה. חיבורו העיקרי הוא „כנפי נשרים“ (או „שש כנפים“). המכיל טבלות אסטרונומיות ואסטרונו-גיות (1365), ומכאן כינויו של המחבר: „בעל הכנפיים“. הספר היה נפוץ מאד; הוא תורגם ללאטינית ב1406 (וע"ע אסטרונומיה, עמ' 816), ואף חוברו פירושים עליו וכתבי-פולמוס נגדו. החיבור נערץ במיוחד בקרב הקראים, והודפס לראשונה ע"י נחמו בבוביץ' בז'יטומיר (1872). בכ"י נש-תמרו חיבורים רבים של ט"ע על נושאים אסטרונומיים. אסטרוולוגיים ומאתמאטיים. ט"ע תרגם גם את הביוגראפיה הדמיונית של אלכסנדר מוקדון Historia de proclits. של הכומר לאון (מן המאה ה-10), מלאטינית לעברית בשם: „חולדות אלכסנדר“ (נדפס ב1887 בהוצאה מדעית).

L. Zunz, *Zur Geschichte u. Literatur*, 166, 125, 1854, 1919; I. Lévi, *Les traductions hébraïques de la légende d'Alexandrie* (RE), III, 1881; H. Gross, *Gallia Judaica*, 19, 250, 625, 1897.

טוֹגוֹ (Togo), בלשון אהו — „מעבר-לים“), רפובליקה במערב-אפריקה על חוף מפרץ-גינאה, בין גאנה במערב, דאהומי במזרח, וולטה-עילית בצפון. הארץ ארוכה וצרה; היא תופסת רצועת-חוף באורך 50 ק"מ במפרץ-גינאה, ומשתרעת מדרום לצפון כ600 ק"מ. כשבחלקה הצר ביותר רחבה כ35 ק"מ. שטחה 56.600 קמ"ר, אוכלוסייתה — כ1.6 מיליון נפש (1964; 1.44 מיליון לפי מפקד 1959).

בחופה של ט' איזור-חולות זרוע לאגונות, שברובן היו לפנים שפכי-נהרות. באיזור זה גדלות חורשות של דקל-י-קוקוס, וביניהן מצויים כפרים, שתושביהם עוסקים בייצור קופרה. בדיג בלאגונות ובים, ובמקצת -- אף בגידול מקנה. מצפון לשרשרת הלאגונות מצוי איזור מישורי פורה, מכוסה מעטה עבה של חרסית שלישונית ורביעונית. במקומות שמצויים מקורות-מים במידה מספקת, מיושב איזור זה בצפיפות; אוכלוסייתו עוסקת בגידול דקל-שמן, תירס, קאסאוה וירקות. האיזור שמצפון ל„ארץ-חרסית“ הוא רמה נמוכה ודלה, שאדמתה רובה חרסית צורנית. הכפרים באיזור זה מעטים, דקל-שמן אינם עולים בו יפה, ומשום כך מגדלים כאן התושבים עצי המאת-שי (Shea), שמפרינם מופק שמן מאיכות נמוכה. גידול-המזון העיקרי כאן הוא היאם; כן נפוץ גידול אגוזי-אדמה וכותנה. מצפון-מזרח לרמה נמצא איזור הררי מפורר ומביתר, הרי קאבֵּרֵי, שאוכי לוסייתו צפופה ומקיימת חקלאות אינטנסיביות בעמקים ועל



ציור 1. כפר טיפוכי במרכז טוגו

40—60 ערך 4 נסיעות למזרח התיכון — הראשונה למצרים, א"י ותורפיה, שלוש האחרות — לא"י בלבד, התמסר לחקר המקומות הקדושים והספרות עליהם ופירסם מונוגראפיות על מקומות שונים. בין השאר הוכיח, שאין יסוד היסטורי לאיתור מקום צליבתו וקבורתו של ישו בכנסיית-הקבר בירושלים. חיבוריו העיקריים הם: Topographie von Jeru- (סביבותיה), salem und seinen Umgebungen Bibliographia geographica Palaes-; 1853/4; 1867. כמרכן tinac („ביבליוגראפיה גאוגראפית של א"י“). הוציא לאור סידרה של טפסטים מיה"ב על נסיעות ועליות-לרגל לא"י.

H. J. Ham, *Dr. T. T., d. Palästinafahrten*, 1879.

טוֹב־עֵלָם [Bonfils], יוֹסֵף בֶּן אֵלִיעֶזֶר (המחצית השנייה של המאה ה-14), מפרשני הראב"ע. ט"ע היה יליד

ספרד, וממנה נדד לארצות המזרח. ב1370 כתב בדמשק, לבקשת הנגיד דוד בן יהושע, מצאצאי הרמב"ם, פירוש על פירושו של ר' אברהם ׳ן עזרא (ע"ע) לתורה, בשם „צפנת פענח“; פירושו הוא המושלם והמדויק מכל הפירושים המרובים שנכתבו עליו. ט"ע היה בעל ידיעות רחבות בכל המדעים שראב"ע נוגע בהם, וביאורו בהיר ושלם. הוא מגלה את כל ה„סודות“ של ראב"ע, מבאר את דעותיו הביקרי-תיות — שאותן הוא מקבל באהדה — ומגן על ראב"ע מפני חשד המינות שחשדו בו. הפירוש נדפס בשם „אהל יוסף“, בהשמטת המקומות של הביקורת החפשית, בקובץ פירושי הראב"ע „מרגליות טובה“ (תפ"ב), ושוב — במהדורה ביקרתית ע"י ד. הרצוג (תרע"ב—תר"ץ). -- מדמשק עבר ט"ע לירושלים ונשתקע בה.

מ. צ. סגל, י. ט"ע, ספר „צפנת פענח“, הוצ' ד. הרצוג (ביקורת), (קריית ספר, ט'), תרצ"ב/ג; נ. בן-מנחם, ר' יוסף ט"ע וספרו „צפנת פענח“ וכינוי „ט"ע תש"א ב; S. Krauss, *Ein Beitrag z. Pentateuchexegese d. M.S.* (Smar, V), 1933.

טוֹב־עֵלָם [Bonfils], ר' יוֹסֵף בֶּר' שְׂמוּאֵל („הגדול“),

מבעלי התוספות ומגדולי חכמי-התורה בצרפת במאה ה-11. על חייו ידוע מעט מאד; מוצאו מנרבונה בפרו-באנס, אך הוא פעל כרב ומנהיג בצפון-צרפת, בלימורגש (לימוז') ואניז (אנזיז). השפעתו מורגשת היטב בכתבי רש"י ובתוספות. הוא היה מחבר, פיטן ומקבץ ועורך ספרי-קדמונים. חיבוריו — פירושים על התורה ועל מסכתות אחרות, תשור-בות, פסקים, ועוד — אינם בידנו. ר"י העתיק וסידר תשובות גאונים (חוס' פס' ל', ע"א), וכן העתיק את „ההלכה הפסוקה“ של ר' יהודאי גאון (שם, נזיר נ"ט, ע"א) ואת סדר תנאים ואמוראים (שם, ע"ז נ"ז, ע"ב); אולם הקובץ „תשובות גאונים קדמונים“, שיוחס לו ע"י שי"ר, אינו שלו. -- ר"י היה פיטן פורה, אך חלק מפיוטיו אבד לאחר שפסק המנהג הצרפתי הקדום. במחזור האשכנזי נשארו „המערביות“ שלו לילי יו"ט ופיוטם שונים; המפורסם בהם: „אלוהי הרוחות לכל בשר“ (קיצור הלכות פסח) לשבת הגדול, וממנו הועברה הפיסקה האחרונה, „חסל סידור פסח כהלכתו“, להגדה של פסח.

ש. י. ל. רפפורט, מבוא ל„תשובות גאונים קדמונים“, 1848; ש. ד. ל[וצאטי], לוח הפייטנים (איצר טוב), 1880; י"ט ל. צונז, הדרישות בישראל [עבר], מפתח; בערכו, תשי"ד.

טוֹב־עֵלָם [Bonfils], עֲמֻנּוֹאֵל בֶּן יַעֲקֹב (המאה ה-14,

דרום-צרפת), תוכן ומאתמאטיקן יהודי. ט"ע ישב באוראנו' ובטאראסקון, ומן-מה אף לימד באוראנו' אסטרו-



צילום 2 חוף לומה: המזח, סלון ובניין האסיפה הלאומית

בירתה של ט' היא לומה (Lomé), היושבת על חוף-הים, אך חסרה נמל טוב; 90,000 תושבים (1962). זוהי עיר נאה, שעל רחובותיה מצילות שדרות-עצים. היא צומת-התחבורה העיקרי של המדינה: ממנה יוצאות מסילות-ברזל צפונה-מערבה, צפונה ומזרחה, וכן רשת מפותחת של כבישים, המחברים אותה עם חלקיה השונים של המדינה ועם המדינות השכנות.

היסטוריה. לפני כ-600 שנה התיישבו בדרום-הארץ שבטי אוה, שבאו כנראה, מעמק-הניג'ר בצפון. 150 שנה לאחר מכן הגיעו הפורטוגזים בדרך הים; הם עסקו בסחר עבדים, שאותם שלחו לאמריקה התיכונה והדרומית, והם אף הנהיגו את גידול הקוקוס, הקאסאוה, התירס ומוזונות אחרים באיזור החוף, כדי לספק את צרכיהם של אותם העבדים בדרום אמריקה. סוחרים צרפתים באו לארץ לראשונה ב-1826, וגרמנים — ב-1856. ב-1884 כרת הגרמני נאכט-טיגאל ברית עם ראש-הכפר שנקרא ט', ושמו של כפר זה הפך לשמה של הארץ כולה לאחר שהיתה למושבה גרמנית על סמך הסכמי המעצמות על חלוקת אפריקה. באותה תקופה השתרעה המושבה מערבה מעבר לגבול המדינה היום. ב-1914 נכבשה הארץ ע"י כוחות צרפתיים ובריטיים. עד 1919 היא איזור-החוף ומסילות-הברזל ברשותם של האנגלים, ושאר חלקי הארץ — ברשותם של הצרפתים. ב-1922 נקבעה חלוקה חדשה, שלפיה זכו הצרפתים ברובה של ט' הגרמנית, וזו היתה לארץ-מאנדאט צרפתית, ואילו חלקה המערבי נמסר לשלטון בריטי. ב-1946 הוחלף המאנדאט הצרפתי במאמנות, וב-1960 הפכה ט' הצרפתית — בהסכמת צרפת — למדינה עצמאית. החלק שנפל בידי הבריטים סופח בשעתו מבחינה אדמיניסטרטיבית לחוף-הזהב, ואח"כ שולב במדינת גאנה. הגבול בין ט' וגאנה הוצה את תחום-מושבם של בני-אוה, ושאיפתם של אלה לאחדות מדינית מעיקה על היחסים בין שתי המדינות. — נשיאה הראשון של ט', סיל-וואנסט אולימפיו, נרצח ב-1963 בידי קושרים, וגינסו גיקולה גרוניצקי (בן לאב פולני ולאשה מבנות-אוה) העמד בראש השלטון.

J. S. Coleman, *Togoland* (Internat. Conciliation, No. 509), 1956; J. C. Froelich, *Cameroun, T.*, 1956; G. Houlet, *Afrique Occidentale Française — T.*, 1958; *Guide Ouest-Africain*, 1960; R. J. Harrison-Church, *West Africa*, ch. 24, 1961; R. Cornevin, *Histoire du T.*, 1962.

ר. ג. הרצ'.

המדרונות על חלקות-אדמה מישוריות זעירות, שאותן מדשנים בזבל אורגאני (של אדם, חיות ועופות) ומשקים באמנות רבה. מצפון להרי קאברי משתרעים הרייט' והריי-אטאקורה, הבנויים שכבות סלעים קשים מן הקדם-קאמבריון; פסגתם מגיעה לגובה של 1,000 מ'. על הרקס הדרומי, הגשום יותר, מצויים מטעים רבים של קקאו וקפה; במרומי ההרים מגדלים אורז, תירס ודוחן לצריכה מקומית. ההרים הצפוניים יבשים ודלים יותר; בהם מגדלים בעיקר דוחן, אגוזי-אדמה וטבק. מצפון להרים אלו שוכנת טבלת אוטי, הבנויה אבן-חול; אדמתה אינה פוריה וסובלת תדירות משטפונות ובצורות הפוגעים בה לסירוגין. האוכלוסיה כאן דלה, ועבודת-האדמה מועטת. הטבלה מסתיימת בצפון במתי לול בוגו (Bogou) ואיזור בנוי גראניט; כאן מצויים כפרים מבודדים של אוכלוסין עניים, המתפרנסים מגידול דוחן ואגוזי-אדמה.

אקלים. באיזור-החוף יורדת כמות-גשמים קטנה-יחסית. היא הולכת וגדלה בכיוון צפונה להרייט', ומגיעה שם עד כדי 1,700 מ"מ בשנה. מצפון להרייט' שוב הולכת כמות-הגשמים ופוחתת, והיא מרוכזת שם בעונה אחת רצופה — יוני-ספטמבר, ואילו חדשי נובמבר-אפריל הם עונה של יובש מוחלט כמעט. האקלים בט' חם כל השנה, וההבדלים העונתיים והיומיים קטנים: בדרום בין 20° (טמפרטורה ממוצעת) באפריל, ו-23° באוגוסט (המרובה גשמים); בצפון טמפרטורת אפריל היא 31°, וזו של אוגוסט 25° (וע"ע אפריקה. עמ' 290/2).

האוכלוסייה. רוב תושבי הדרום הם שבטי אוה (ע"ע ומינה, דוברי ניבים סודאניים. במרכז ובצפון מורכבת האוכלוסייה מעשרות משפחות-שבטים, שמוצאם חמי-כושני מעורב, והם דוברים למעלה מ-20 לשונות וניבים שונים; מהם — שבטי קאברי, דאגומה וטי. בין תושבי הדרום נפוצה הנצרות — כ-230,000 קתולים וכ-130,000 פרוטסטנטים; בצפון מצויים כמה שבטים מוסלמיים — כ-80,000 נפש; שאר התושבים — עובדי-אלילים. מספר האירופים כ-1,500 איש. הכלכלה מושתתת בעיקר על חקלאות לצריכה עצמית (ר' לעיל). מטעים לצרכי סחר הם קקאו וקפה, המספקים כ-75% מיצוא המדינה. מצרכי-יצוא אחרים הם מוצרים של דקליישמן, בעיקר שמן-קוקוס, וכן קאפוק וקופרה. אוצרות האדמה של ט' הם בצרי פוספאט ובוכסיט. ב-1962 הגיעה תפוקת הפוספאטים ל-360,000 טון; מירבצי הבוכסיט עדיין אינם מנוצלים. — התעשייה עוסקת בעיקר בייצור שמן דקלים, בניקוי כותנה וקאפוק וכד'. תעשייה מודרנית עדיין לא התפתחה בט'.

חוקה ומשטר. החוקה היא דמוקרטית-פארלאמנטאית-רית. קיימת זכות-בחירה כללית למבוגרים; המוסד המחוקק מורכב מבית אחד. המינהל והשיפוט בנויים כמתכונתן של המערכות המקבילות בצרפת. ט' וצרפת קשורות בכמה הסכמים בענייני הגנה, מטבע וייצוג בשוקי-חוף ובשוק האירופי המשותף. הלשון הרשמית ושפת-ההשכלה היא צרפתית.

חינוך. כמעט מחצית הילדים בגיל ביה"ס היסודי לומדים למעשה. החינוך התיכון הונהג ב-1946 וניתן בצרי-פתית. החינוך המקצועי מצומצם. מוסדות חינוך גבוהים אין בט'. לצרכי השתלמות ניתנות סטיפנדיות ללימוד בחו"ל; ב-1963 למדו 150 תלמידים מט' בצרפת.

настоящем («בית-החרושת הרוסי בעבר ובהווה»), 1898. מילא תפקיד חשוב בחיזוקה של הסוציאליזם-מקראטיה הרוסית הצעירה. אולם ט"ב לא היה מארפסיסט וביקר את השקפותיו הפילוסופיות והסוציולוגיות של מארכס — בדומה לביקרתו ה"רוויזיוניסטית" של א. ברנשטיין (ע"ע) — בספריו: Теоретические основы марксизма («היסודות התאורטיים של המארכסיזם»), 1905; Основы политической экономии («היסודות הכלכלה המדינית»), 1909. במערכות העיון הכלכלי חיפש ט"ב דרך-ביניים בין תורת-הערך המבוססת על משנתו של מארכס ובין תורת התועלת השולית. אולם טען שתורת-הערך לסוגיהן אינן מסבירות את חלקם של הפועלים ובעלי-ההון בהכנסות; לדעתו תלויה החלוקה בכוחן היחסי של שתי הקבוצות. הסוציאליזם של ט"ב מבוסס על החשבת ההכרה המוסרית כגורם סוציאלי של ממש. הוא הבליט את «המעשיות» שבתורות אבות הסוציאליזם, שנקראו בפי מארכס «אוטופיסטים». בשנותיו האחרונות הקדיש ט"ב תשומת-לב עיונית ומעשית רבה לתנועת הקואופרציה; לנושא זה הוקדש ספרו Социальные основы кооперации («היסודות החברתיים של הקואופרציה»), 1916. — מכתביו תורגמו לעברית: «היסודות הקואופרציה», תרצ"ו; «מושבות סוציאליסטיות», תש"י. — ט"ב השפיע השפעה רבה על ב. כצנלסון (ע"ע).

S. Gringauz, M. I. T.-B. u. seine Stellung in d. theoretischen Nationalökonomie, 1918; M. Moisseev, L'évolution d'une doctrine. La théorie des crises par T.-B. et la conception moderne des crises économiques (Rev. d'hist. économique, et sociale, XX), 1932; A. Kruse, Geschichte d. volkswirtschaftlichen Theorien, 144-146, 1953³.

א. לי.

טוגנדהולד, זאב ויעקב, אחים, בני ישעיהו ט'
(1755—1830) מדוילושיצה (ליד קרקוב), שהיה

מראשוני המשכילים היהודים בפולניה.

(1) זאב ויעקב ט' (1796—1864, וילנה), מורה וסופר. למד היסטוריה וספרות יוונית באוניברסיטת ברסלאו. ב-1827 נתמנה צנזור על הספרים העבריים מטעם הממשלה בוויילנה. בפעולתו בתפקיד זה החמיר בעיקר כלפי הספרות החסידית. אע"פ שהיו קשרים מסויימים בינו לבין משכילי וילנה, הפריע כצנזור גם את פעולותיהם, שכן דבק בהשכלה הגרמנית. תרבות יהודי ליטא נשארה זרה לו. בסוף ימיו היה גם מורה להיסטוריה בביהמ"ד לרבנים בוויילנה (ע"ע בתי-מדרש לר-בנים, עמ' 991/2). הוא כתב, בין השאר, בגרמנית: Der Denunciant, 1833. סיפור מחיי היהודים בפולניה (עברי) [בידי מ. מ. בנדטון], «המוסר או אחרית הרשע», 1847; Mensch ein Ebenbild Gottes («האדם — צלם אלוהים»), 1830. הוא תירגם לגרמנית את השיר, «קול המון חוגג לאד"ם הכהן לבנסון (ע"ע) לרגל חתונת יורש-העצר הרוסי, וכתב Kol Bochim, die Stimme der Weinenden, 1846. — דברי הספד למ. א. גינצבורג (ע"ע).

(2) יעקב ט' (1794—1871, ורשה), אחיו הבכור של (1), מורה וסופר. למד באוניברסיטת ברסלאו; ב-1819 פתח בוורשה ב"ס לדוגמה, שעורר את התנגדות המלמדים והח-רדים; סחר בספרים עבריים, וב-1820 מונה לסגן-צנזור לבדיקת ספרים עבריים. י. ט' השתתף בפיקוח על ביהמ"ד הממשלתי לרבנים בוורשה, ומ-1852 עד לסגירת המוסד ב-1863 כיהן כמנהלו. — ט' כתב הרבה בפולנית לתיקון חיי

טוג'ו, הידקי — Hideki Tojo (1884—1948). איש צבא ומדינאי יפאנאי. ט' למד באקאדמיה הצבאית בטוקיו, ואחרי מלח"ע I היה נספח צבאי בברלין. ב-1928 נתמנה למפקד-גדוד והשתתף במרד «הקצינים הצעירים» ב-1936 (ע"ע יפן: היסטוריה). ב-1937 נתמנה לראש-המטה של צבא קוואנטונג, והיה למעשה אחד מקבוצת האנשים ששלטה במאנצ'וקואו. ב-1938 נתמנה לסגן מיניסטר-המלחמה, ואח"כ לממונה על חיל-האוויר, וב-1940 — למיניסטר-המלחמה בממשלת הנסיך קוואה. הוא דגל בחדירת יפאן לאוקיינוס השקט, הפריע את המו"מ עם אה"ב, בהתנגדו לתביעה האמריקנית לפנות את סין ובדרשו לקרוא מלחמה על אה"ב, ובכך אילץ את הממשלה להתפטר. באוקטובר 1941 נתמנה לראש-הממשלה, וכעבור 7 שבועות פתח במלחמה נגד אה"ב ובריטניה. בתקופת המלחמה ריכז ט' בידו סמכויות רודניות, בהחזיקו גם בתיקי המלחמה, הקנים והחימוש; הוא מילא גם תפקיד של רמטכ"ל. ב-1942 פיזר את הפארלאמנט. כשהסתמנה תבוסת יפאן, נאלצה ממשלתו להתפטר (1944). לאחר כיבוש יפאן נאסר ט' בידי כוחות הברית כפושע-מלחמה מסוג א', נשפט למיתה בידי בית-הדין הצבאי הבינלאומי והוצא להורג בתליה.

R. J. C. Butow, T. and the Coming of the War, 1961.

טוג'ו, הייחצ'ירו — Heihachiro Togo (1848—1934), אדמיראל יפאנאי, «אבי הצי היפאנאי». ט' נכנס לשירות הימי כשקמה ממשלת מיג'י, וב-1871—1878 השתלם באנגליה. ב-1894 פיקד על אניית-קרב וטיבע אניה שהובילה חיילים סיניים לקוראה, ובכך גרם לפרוץ המלחמה בין סין ויפאן; במקרה זה פעל על דעת עצמו, ומעשהו הפתיע את ממשלתו. אך פירסם את שמו. ב-1903 מונה למפקד הראשי של הצי היפאנאי ותיכנן את מיבצעו בעת מלחמת רוסיה—יפן (ע"ע). הוא היה אחראי להתקפת-הפתע על הצי הרוסי של המזרח הרחוק בפורט-ארטור ולחיסולו בנמל זה, והוא שהשמיד את הצי הבאלטי הרוסי בקרב הגדול במיצר-צושימה. לאחר-מכן אירגן מחדש את הצי היפאנאי. ט' נחשב לנציג טיפוסי של סגולות איש-המלחמה היפאנאי המסרת.

E. A. Falk, T. and the Rise of Japanese Sea Power, 1936; G. Blood, L'Amiral T., samurai de la mer, 1958.

טוגן-ברנובסקי, מיכאיל אינוב'יץ' — M. И. Ty-ган-Барановский (1865—1919), כלכלן וסוציולוג רוסי. ט"ב היה ממוצא אריסטוקראטי; הוא למד מדעי-טבע וימאות-מאטיקה, ואח"כ עבר לכלכלה מדינית עיונית. מ-1895 עד 1917 היה מרצה, ולאחר-מכן פרופסור, לכל-כלה מדינית באוניברסיטת פטרבורג וקייב. לאחר מהפכת-אוקטובר היה זמן-מה שר-האוצר של אוקראינה. — בצעירותו התפרסם ט"ב בתורתו על אופי המשברים הקאפיטאליסטיים (ז"א המחזוריים של שפע ושפל), שאותם הסביר בחוסר התיאום בין הקצב הקדחתני של ההשקעות והקצב האיטי יותר של החסכונות: מקורות ההשקעה נדלים בתקופות גיאיות, וזה גורם למשבר, הנמשך עד שהצטברות המחודשת של חסכונות מביאה לגל-ההשקעות חדש. בוויכוח בין שני אגפי הסוציאליזם הרוסי בשלהי המאה ה-19 — המארכסיסטים והנארודניקים — צידד ט"ב בהנחתם של המארכסיסטים בדבר התפתחותה «הרגילה» של רוסיה לקראת קאפיטאליזם חרשתי. ספרו Русская фабрика в прошлом и

טוֹדֶלָה (Tudela), עיר בצפון-ספרד, על גדת האברו; 16,000 תושב' (1960). ט' שזכנת בלב איזור חקלאי עשיר, שתוצרתו מעובדת בעיר, ובקרבת יערות נרחבים המספקים עצים; וכן מפורסמת סביבתה בגידול שוורים לצרכי הזירה (מלחמת-שוורים). בעיר שרדו בניינים רבים מיה"ב. ביניהם גשר על האברו (שהוא מן היפים בספרד) וכנסיה מן המאה ה-12.

ט' נוסדה, כנראה, בידי הרומאים, שקראו למקום טוטלה (Tutela). בתקופת השלטון המוסלמי היתה ט' מבצר חזק מפני הנוצרים בצפון ופרחה מבחינה כלכלית ותרבותית. במאות ה-9–11 היתה תכופות שררה מוסלמית עצמאית-למעשה. ב-1115 נכבשה בידי אלפונסו I, מלך אראגון ונאווארה. ב-1512 סופחה עם נאווארה כולה לממלכת ספרד המאוחדת.

כבר בתקופה המוסלמית היה, כנראה, בט' מרכז יהודי חשוב — הקדום שבקהילות נאווארה; ר' יהודה הלוי ור' אב-רהם אבן-עזרא נולדו בה. בתקופה שמכיבושה של העיר בידי הנוצרים ב-1115 עד המאה ה-14 ניתנו ליהודי ט' פריווילגיות מטעם מלכי נאווארה, שבהן הובטחו זכויותיהם לגבי ישיבה בעיר, לגבי רכושם ולגבי עיסוקיהם השונים, אך גם הוטלו עליהם מסים מיוחדים. עם עיסוקיהם של היהודים נמנו: מסחר בעבדים, טוויה, מסחר בצמר ואריגים, צורפות זהב וכסף, ועוד. סמוך ל-1160 יצא מט' הנוסע ר' בנימין (ע"ע) לארצות המזרח, השלטון בקהילה היה בידי כמה משפחות מן הוותיקות והעשירות. תקנות-הקהל מ-1305 מלמדות על מוסדות ההנהגה: מוסד-העשרים של טובי-העיר, מוסד האחד-עשר, שכמה מתקנות-הקהל נקבעו על-ידיו, והמוקדמין. מן התקנות באותה שנה — תקופת המחלוקת על כתבי הרמב"ם — ראויה לציון התקנה, שלא לדון ולא לדרוש ברבים „אלא על דעת רבינו משה [הרמב"ם] ז"ל" — ב-1319 נשרפו בט' אנוסים שחזרו ליהדות, וב-1328 נערכו בה פרעות. במאה ה-14 חלה ירידה כלכלית במצבם של היהודים, וכן סבלה הקהילה מן הגייסות שהציפו את צפון-ספרד וקאסטיליה בימי המל-חמות בין המתחרים על המלוכה בקאסטיליה. ב-1391 היו בט' 90 בעלי-בתים משלמי מס, שריד לימי גדולתה, ומאז הלכה הקהילה וירדה. הקץ בא עליה, כעל שאר קהילות נאווארה, בגירוש שנת 1498.

י. בער, תולדות היהודים בספרד הנוצרית (מפתח: ט') H. Maltz, *Shem Tob ben Joseph Palencia* (JQR, 2: 1910-1911; A. A. Neuman, *The Jews in Spain*, 1-2 (Reg. sa.), 1942; J. M. Sanz Artibuecilla, *Los Judios en Aragón y Navarra* (Setarad, 5), 1945; F. Ideate, *Hist. menuda: Moros y Judios en T. en 1343*, 1954; F. Cantara Burgos, *Sinagogas españolas*, 320-324, 1955.

ת. ב.

טוֹחָה, ע"ע יִתְרַת הַכֶּלֶה.

טוֹחָצ'בֶּסְקִי, מִיכָאֵיל נִיקוֹלַיְבִיץ' — M. H. Tuxa-чевский (1893—1937), איש-צבא סובייטי. ט' היה בן למשפחת-אצילים רוסית, קיבל חינוך צבאי והיה קצין במלחמת-העולם I. ב-1915 נפל בשבי הגרמנים, אך נמלט משביו ב-1917. ב-1918 הצטרף למפלגה הקומוניסטית וקיבל מיד תפקידי-פקוד חשובים בצבא האדום. ב-1919 לחם נגד קולצ'אק, וב-1920 מילא תפקיד מכריע בהבסת צבאותיו של דניקין (ע"ע) והיה מפקד הזוית המערבית במלחמה נגד פולניה. ב-1921 דיכא את מרד המלחים בקרונשטאט. אחרי

היהודים בפולניה ולהגנתם מפני שונאיהם. בין ספריו: Jerobaaf, 1831, תגובה להצעה לגרש את היהודים מפולניה וקריאה ליהודים להתבולל בפולנים; Obrona Izraelitów („הגנת היהודים“), 1831, על עלילת-הדם; הקונטרס העברי „קושט דברי אמת ושלום“, 1844, על יחס היהדות לבני אמר-נות אחרות. ט' חיבר גם קטכויזים יידי-פולני „בן-ייקר“ (1824) ותירגם לפולנית את „בחינת עולם“ לידעיה הפנימי, את „פידון“ למ. מנדלוסון, ועוד.

ישעיהו טוגנדהולד, דברי ישעיה, 1896; י. שאצקי, גע-שיכטע פון יידן אין ווארשע (ר' מספחות), 1947-1953; הנ"ל, קולטור-געשיכטע פון דער השכלה אין ליטע, 101/2, 1950; א. לוינסון, תולדות יהודי ורשה, 117/8, 1953; *Z dziejów gminy starozakonnych w Warszawie w XIX stul.*, 43-140, 1907; A. Гольденвейзер, Я. Л. Т. (Евр. Мир [Нью-Йорк], II), 1944. י. ע. ר. — י. ס.

טוֹד, סר אֶלְכְּסַנְדֵּר רוֹבֶרְטוֹס — Sir A. R. Todd (נ' 1907, גלאזגו), כימאי-אורגאני וביוכימאי בריטי. ט' למד באוניברסיטת של גלאזגו, פראנקפורט, אוכספורד ואדינבורו. ב-1938 נתמנה לפרופסור לכימיה אור-גאנית במנצ'סטר, וב-1944 — בקימברידג'. ב-1954 הוענק לו תואר אבירות, וב-1957 — פרס-נובל לכימיה. — מחקריו מתייחסים לחמרייטבע בעלי עניין רב ביותר בביולוגיה. לט' חלק בהבהרת המיבנה ובסינתזה של חמרייטבע של צמחים (ע"ע אנתופסנתנים ואנתוציאנים), של ויטמינים (ע"ע, עמ' 97/8) — E. B., וביחוד B₁₂, של אלקלואידים של החשיש (ע"ע) ואלקלואידים אחרים ושל חמרים אנטיביוטיים (ע"ע) אחדים. חשיבות מכרעת יש למחקריו על נוקלאוזידים ונוקלאוטידים והפוספורילאציה שלהם; הם כוללים סינתזות של קראנוזימים המשמשים חמרי-מפתח בחילוף-החמרים. כגון FADN, DPN, UTP, ATP (ע"ע אֶדְנֹזין; חמצון ביולוגי, עמ' 581), ותרומה גדולה להפרת אבני-הבניין של החמצות הנוקלאיות (ע"ע).

טוֹדוֹרוֹב, פֶּטְקוֹ יוֹרְדָנוֹב — Петко Ю. Тодоров (1879—1916), סופר בולגרי. ביצירתו הספרותית ניכרים שני שלבים: בנעוריו היו סיפוריו ושירתו מושפעים מן השירה העממית ומהלכירוח סוציאליסטיים ונוטים לנו-שאים חברתיים מחיי הכפר והאיכרים. אפייני לכך הוא האוסף Очерки и картины „רישומים וסיפורים“, 1898. אח"כ עבר ט' לאינדיווידואליזם ולהדגשות אמיות — מזה [אידיוליות] „(1908), ולטיפוח נושאים פאנטאסטיים ואל-גוריים, השאובים מאגדות-עם — מזה (למשל הדראמות: Зидари „הבנאים“, 1899; Самодива „הקוסמת“, 1904; Змейова сватба „חחונת דרקון“, 1910). יציר-רתו של ט' אינה ענפה ומגוונת, אך היא העשירה את הספרות הבולגרית ברגישות אמנותית מיוחדת במינה, בביטויים לשון-ניים פיוטיים ובסגנון חדש; ט' עידן ביטויים עממיים רבים והכניסם לשפה הספרותית. — מחזותיו י"ל ב-1946, מבחר כתביו — ב-1948.

T. Atanasov, P. Ю. Т. (Български писатели [ред. М. Арнаудов], VI), 1930; С. Г. Вилинскии, П. Ю. Т., I-II, 1933; E. Damiani, *Rievocazione di P. Ju. T.* (Riv. italo-bulgara, VI), 1936; Ц. Минков, *Очерки по българска литература*, 1948.

טוטוני, המסדר ה- (Ordo militum Teutonicorum) — Deutscher Orden, Deutschherrenorden, Kreuzritterorden), מיסדר דתי-אבירי גרמני, שפעל תחילה בא"י הצלבנית והפך אח"כ למעצמה בצפון-מזרח אירופה. ב-1190, בעת המצור על עפו במסע-הצלב השלישי, יסדו סוחרים גרמנים בית-חולים, ושנה אח"כ התאחדו המטפלים בו למיסדר, שהתארגן ב-1198 לפי תקנות מיסדר היהינטיים (ע"ע). המיסדר היה מורכב מאחים-אבירים (מבני-האצולה), מאחים-כוהנים ומאחים-משרתים. נוסף על נדרי הנזירות קיבלו אנשי המה"ט על עצמם ללחום את מלחמות הדת. לבושים היה גלימה לבנה, שעל כתפה השמאלית תפור צלב שחור. ראש-המיסדר (Magister generalis, Hochmeister) נבחר לכל ימי-חייו; לצידו עמד „חבר-המיסדר הראשי“, שהיה מורכב מ-5 פקידים עליונים. טירות המיסדר, בראשותם של „רוזנים“, היו מצורפות למחוזות, שבראשם עמדו „רוזני-המדינות“ או „ראשי-הארצות“ (Landmeister, בגרמנית — Deutschmeister). מדי שנה בשנה נערכו אסיפות כלליות של האבירים, כדי לקבל דו"חות מראשי המיסדר ולקבוע את מדיניותו. להלכה היה המיסדר כפוף לאפיפיור ולקיסר, אולם למעשה היה גוף עצמאי-כמעט. מבצרים של אבירי המה"ט בא"י היה מונפורט (Monfort, Starkenberg, קלעת אל-קרין [תמ': ע"ע א"י, עמ' 463/4]) שבמבואות עפו, שהוקם ב-1226—1228 בסיועו של הקיסר פרידריך II מלך-ירושלים, ולאחר נפילת מבצר זה בידי ביכרם ב-1271 יצאו האבירים לעפו. שלא כשאר הגורמים בא"י תמך המה"ט במלכי ירושלים לבית-ההונשטאופן. ביטא ארצות הצלבנים — מלבד א"י — החזיק המיסדר באדמות ובטירות בקיליקיה וביוון. אולם כבר זמן קצר לאחר ייסודו התפשט המה"ט הרחק מעבר לתחומי השלטון של הצלבנים; תחילה הוקמו לו „בתים“ בחשובים שבנמליה-הצלבנים באיזור היס-התיכון, ואח"כ אף במרכז-אירופה (בהאלה [1200]), בווינה [1204] ובהונגריה [1211]). המה"ט התפתח כמחירות בימי ראש-המיסדר הרמן מלצה (ע"ע), מידידי הקיסר פרידריך II ומחשובי המדינאים בדורו; בימיו עבר למעשה מרכז המיסדר לאירופה. ב-1211 נענו האבירים לקריאתו של אנדרה II מלך-הונגריה להילחם בקומנים (ע"ע). ב-1226 ביקש קונראד, דוכס מאזוביה שבצפון-פולניה, את עזרת המיסדר נגד הפרוסים עובדיה-אלילים, ותמורתה הבטיח לאבירים את ארץ-קולם (חלמנו של היום), אף שלא היה בדעתו לתיתה להם לצמיתות. הרמאן מאלצה הערים עליו, וקיבל את השטח כהפקד מהקיסר ומהאפיפיור, ובכך הונח היסוד למדינה אוטונומית של המיסדר. ב-1230 יצא הרמאן באלק, מעוזריו של הרמאן מאלצה, למלחמה בפרוסים בראש צבא אבירים, שאליהם הצטרפו גם כוחות של צלבנים שהתי-גייסו במיוחד למלחמת-קודש זו. תוך 50 שנה הצליחו באלק והבאים אחריו לנצח את הפרוסים ולכפות עליהם את הנצרות. המיסדר גבר על הפרוסים בעזרת המצודות שבנה ובזכות כוחו הימי, המשמעת בשורותיו, שיטתיותו ומדיניותו העקי-בה. תחילה נושלו חלק מהפרוסים ותחתם באו מתיישבים גרמנים, פולנים ופומרניים, ואילו פומרניה (Pommern) שבפרוסיה המערבית, שנכבשה במסע-צלב ב-1233—1236 בהשתתפות פולניה ופומרניה, יושבה כולה גרמנים. ב-1242—1253 נאלץ המיסדר לדכא שלוש מרידות של הפרוסים, שהתנצרותם היתה למראית-עין בלבד, ושהפעם נעזרו בכו-

מלחמת-האזרחים אירגן מחדש את הצבא האדום, דאג לפיתוח חיל-האוויר וחיל הצנחנים ולמיפון הצבא. ב-1924 מינה לסגן רמטכ"ל, ב-1925 — לרמטכ"ל וב-1931 — לסגן קומיסר-ההגנה; ב-1936 הוענקה לו דרגת מארשאל. ט' היה חבר המרכז של המפלגה הקומוניסטית מ-1934, אך ראה עצמו כחייל מקצועי ולא עסק בפעילות מפלגתית. במהלך „הטיהורים“ הסטאליניים הגדולים נאסר ט' ב-1937 בהאשמות דמיוניות של בגידה וקשר עם גרמניה הנאצית, נשפט בחשאי והוצא להורג, יחד עם קציני-צבא גבוהים אחרים. יש סבורים, שסטאלין חשש להשפעתו של ט' בצבא, כגורם מתחרה בשלטונו האישי; ויש אומרים, שדיעות בדויות על קשריו של ט' עם הגרמנים הודלפו ע"י הנאצים במתכוון, במטרה להביא לידי חיסול צמרת הצבא האדום. לאחר הדסטאלינזא-ציה הוחזר כבודו של ט', ושמו נזכר שוב לשבח בכריה"מ.

טוטומריה (יוו' ταυτό, אותו דבר; μέγος, חלק, מידה), בכימיה — איזומריה (ע"ע) דינאמית: מציאותם של 2 חומרים בעלי הרכב אנאליטי זהה, שמיבניהם המולקול-לאריים עשויים להתגלגל זה בזה באופן ספונטאני, כשאין גורם חיצוני מייצב את אחד המיבנים הללו; לשון אחרת: מציאותו של חומר הקיים ב-2 צורות של מיבנה מולקולארי, שהן שונות זו מזו מבחינת תכונותיהן הפיסיקאליות והכימיות וקיימות בתנאים רגילים זו בצד זו. מאחר שהמעבר מטוטומר לטוטומר הוא הפוך — נוצר, בדרך-כלל, שיווי-משקל ביניהם, בהתאם ליחסיה-המהירות של המעברים מן האחד לשני ומן השני לראשון: $A \rightleftharpoons B$. החומר הקיים כתערובת של 2 טוטומרים עשוי להתנהג כולו כאחד משניהם, אם גורם כימי או פיסיקאלי פועל על אותו טוטומר ומסלקו משיווי-משקל זה, לפיכך מוסכם לראות את 2 הטוטומרים יחד כחומר אחד. המכאניזם של הט' הוא, בדרך-כלל, תגודת פרוטון בין 2 מצבים אפשריים במולקולה.

דוגמה לט' בכימיה האי-אורגנית הוא הציאן ההידרידי (HCN), שבצורתו החפשית אינו ידוע אלא כחומר אחד: היותו $[C:::N:]$ מסוגל לקשור אליו פרוטון הן ע"י זוג האלקטרונים הבלתי-מזווג של הפחמן והן ע"י זה של החנקן, ולפיכך קיים שיווי-משקל $HNC \rightleftharpoons HCN$; והוא-הדין במלח של חומצה זו. אולם לאחר התמרת הפרוטון בראדיקאל אורגני (כגון אלקיל), שאינו נייד, מתקבלים ציאנידים (ניטרילים) R-CN ואיוציאנידים (איוניטרילים) R-NC שאינם טוטומרים אלא איזומרים סטאטיים.

הט' היא תופעה שכיחה מאד בכימיה האורגנית. תכונותיהן והתנהגותן של רבות מתרכובותיה אינן מוסברות אלא מעובדת היותן תערובת של טוטומרים, ואין הן ניתנות להצגה אלא ע"י 2 נוסחות-מיבנה, במקרים רבים ניתן להפ-ריד בין הטוטומרים ולבודד אחד לעצמו ולקיימו בתנאים מסויימים, שעם ביטולם חוזר ונוצר שיווי-המשקל בין 2 הטוטומרים. הדוגמה הקלאסית לכך הוא המקרה של האסטר האצטואצטט (ע"ע אצטואצטט).

בכימיה של חמרי-הטבע מוסברים כמה פרטים בהתנהגותם של החלבונים (ע"ע) ע"י הט' של הקשר הפפטידי (ע"ע אמיו-ניות, חמצות, עמ' 973/4):

חשיבות מכרעת יש לט' בכימיה של הספרים (ע"ע).

י. ל.



טירת המיסדר הטוטוני במאריאנבורג (נבנתה 1380–1430)

שיעבדו באכזריות. הדבר גרם לכמה מרידות, שהחשובה בהן היתה זו של האסטים ב1343–1345 — מעין „ז'קרי" (ע"ע). מהחמורות מסוגה ביה"ב. אבירי המיסדר הפיצו את הנצרות ועשו בארצות כיבושיהם פעולות-פיתוח כבירות: ביראו יערות-עד; ייבשו את איזור-הביצות בדלתת הוויסלה והפכו אותו למיזרע-דגן; ייסדו יותר מאלף כפרים וכתשעים ערים — ביניהן טורון (תורן), מריאנורדר, קניגסברג, אל-פינג וממל. בכמה מקומות הקימו אבירי המה"ט בניינים מפוארים, כגון במריאנבורג (טירת-מאריה). שהיתה ב1309 למושבו של ראש-המיסדר, והטירה שנבנתה בה שימשה כנסיה וארמון-שליטים כאחד.

יסוד עשרו העצום של המה"ט היה רכושו הרב בקרקעות. אולם המיסדר עסק אף במסחר — בדגן ובפרוות, ובעיקר בענבר היקר, ששיווקו הפך למונופולין שלו. העושר גרם לריבון עוזם של אבירי-המיסדר ולהתנוונותם, ועם איחודן של ליטא ופולניה ב1386 והתנצרותה של ליטא חדל המה"ט למשוך אבירים שביקשו ללחום את מלחמות הנצרות — וזאת דווקא בעת שאויבו הגדול התעצם מאד. ב1409 פרצה „המלחמה הגדולה" בין המה"ט לבין פולניה-ליטא. וב1410 נחל המיסדר מפלה מוחצת בקרב טננברג (ע"ע). רק בעזרתה של הונגאריה ניצל המה"ט מכליון. במלחמה השנייה (1414–1422) נזקק המה"ט לשכירים, כדי למלא את שורות האבירים שהתמעטו. מלחמה זו הסתיימה אמנם ללא הכרעה, אך ב1440 הצטרפו הערים ובני-האצולה שבדרום-מערבה של מדינת המה"ט ל„ברית הפרוסית", שלחמה במיסדר בסיועה של פולניה (ע"ע פרוסיה: היסטוריה). לפי שיסודות אלה לא היתה דעתם נוחה ממינהל המה"ט. המלחמה השלישית בין פולניה-ליטא לבין המה"ט (1454–1466) נסתיימה במפלת המיסדר, ובשלוש-טורון (1466) נמסרה פרוסיה המערבית לפולניה, שהיתה גם לריבון הפאודאלי על שארית פרוסיה, ופולנים הותרו בכניסה למיסדר. ב1525 עבר ראש-המיסדר אלברט פון הוהנצולרן לפרוטסטנטיות, הנהיג סקולארי-זאציה במדינתו פרוסיה, והפכה לדוכסות תורשתית בריבון-נותה של פולניה; בכך הונחתה מכת-מוות למיסדר. במות בנו של אלברט (1618) עברה פרוסיה לענף הבראנדנבורגי של בית הוהנצולרן (ע"ע). — בצפון הבאלטי הלך „ראש-הארץ" גוטהארד קטלר בעקבותיו של אלברט, וב1558 מינה את עצמו ל„דוכס-קורלאנד"; כשלא עצר כוח לעמוד בפני התקפת הרוסים, קרא מדינות שונות לעזרה, ובכך בא הקץ לשלטון המיסדר גם באיזור זה, לפי ששוודיה קיבלה את

מראנים. המיסדר ניצל בזכות התערבותם של אוטוקר מלך-בוהמיה ורודולף מהאבסבורג (לאחר מכן הקיסר רודולף I), והפעם הוכנעו גם השבטים הפרוסים שעדיין הצליחו לשמור על חירותם. הפרוסים, שהיו משועבדים שיעבוד כבד, חזרו ומרדו ב1270–1282, והפעם נקט המיסדר, שנעזר במסע-צלב מיוחד, שיטה של השמדת המונים לשם דיכוי המורדים ויישוב גרמנים תחתם. כמה מהשבטים המורדים עברו לליטא.

ב1237 התאחד המה"ט עם „מיסדר אחי-הסיף" ששלט בליטוניה ובחלק מקורלאנד (ע"ע בלטיות, מדינות, עמ' 867), ושכוחו החל שוקע מחמת מריבות פנימיות. הרמאן באלק, ראש-הארץ הראשון של המה"ט בליטוניה, השפין שלום בין הגרמנים המסוכסכים, הגיע להסדר עם הדנים שבאסטלאנד (צפון-אסטוניה), הרחיב את שטח שלטונו של המיסדר, פלש אף לשטחי רוסיה וכבש את אינבורסק ופסקוב, ואמר, יחד עם האפיפיור, להעביר את הרוסים לדת הקאתולית, אלא שהמפלה שנחלו צבאותיו באגם פירוס ב1242 מידי אלכסנדר נוסקי (ע"ע) שמה קץ להתפשטות המה"ט ברוסיה.

ב1245–1250 הכניע המה"ט את כל קורלאנד. המיסדר ביקש להשתלט גם על ליטא, כדי ליצור רציפות טריטוריאלית בין נחלותיו השונות, והמלחמה בינו לבין ליטא נמשכה כמעט ללא הפוגה וללא הכרעה כ150 שנים. היתה זו, בדרך-כלל, לוחמת-גריליה, והיא התנהלה באכזריות רבה. המה"ט הסתייע במסע-צלב של שליטים אירופיים שונים (כגון יוהאן מלוכסמבורג מלך-בוהמיה, והנרי לנקסטר [אח"כ הנרי IV מלך-אנגליה]). ואילו לליטאים עמדו ניידותם הנפלאה וקשיי הקרקע בארצם.

עם רכישת צפון-אסטוניה מידי דנמארק (1346) ואיזור „הספר החדש" (Neumark) מבראנדנבורג (1402), הגיעה מדינת המה"ט לשיא התפשטותה. עצמתו של המיסדר גברה בהנהגת וינריך פון קניפרודה (Winrich von Kniprode [1382–1351]). יחד עם ההנוזה (ע"ע), שאליה השתייכו רבות מערי המה"ט, ניצח המיסדר את דנמארק (1370), וב1398 הצליח, בכבשו את גוטלנד, לגרש מהים הבאלטי את האחים הויטליים (ע"ע).

אבירי המיסדר היו מיעוט קטן בקרב עמי-הארץ, שאותם

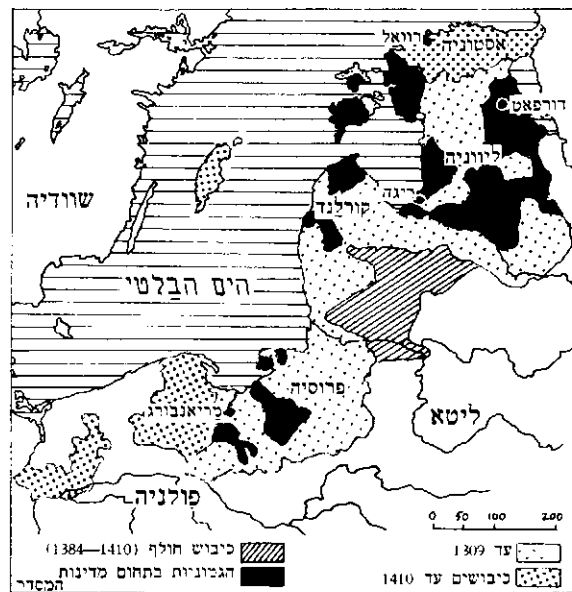

מדינת המיסדר הטוטוני

(3) הגרמנית (עם היידיית וההולנדית), הפריזית. האנגלית והלאנגווארדית מהוות יחד את ענף-המישנה המערבי של הלה"ט. (א) האנגלית (ע"ע) שייכת לענף זה מבחינת מוצאה (הבא לידי ביטוי בתעודות הקדומות) יותר מאשר מבחינת סימני-ההכר האפייניים לה היום; שכן כבר בראשית תולדותיה ספגה מלים סקאנדינאויות, ומשום כך ניכרים בה קווים צפוניים מסויימים. מעמדה המיוחד בולט גם בתחום המילון, שאליו חדרו יסודות צרפתיים וסקאנדינאוויים. נוסף על כך איבדה האנגלית בהדרגה — יותר מכל ל"ט אחרת — את נטיותיה, מה שמקשה עוד יותר את קביעת מעמדה המדוייק בקרב הלה"ט. — (ב) מלשונם (המתה) של הלאנגווארדים ידוע לנו אך מעט, ואף מעמדה במסגרת הלה"ט שנוי במחלוקת. — (ג) הפריזית (ההולכת ונעלמת) תרמה לייצוב הצורה הקדומה ביותר של האנגלו-סאכסית. לפריזית ולאנגלית משותפות כמה תכונות, שאינן מצויות בגרמנית (בפרט בתחום התנועות; בתחום העיצורים — מעבר k לפני תנועות קדמיות c או l: פריז-עתיקה *ziurke*, אנגל' church לעומת גרמ' Kirche — „כנסיה“; אנגל' *chilly* — gold לעומת גרמ' kühl — kalt — „קר — קריר“). — (ד) הגרמנית (ע"ע, 549—555) נבדלת משאר הלה"ט המערביות בעיקר ע"י תכונותיה העיצוריות — ביחוד בניביה הדרומיים. תמונת היערכותן של הלה"ט ניטשטשה כמה פעמים בהיסטוריה ע"י היווצרות לשונות-תרבות ולשונות ספרותיות, שמקצתן נתפתחו כלשונות עצמאיות מאחד מניביה של ל"ט מסויימת, ומקצתן הפכו ללשונות-מדינה בתחומה של ל"ט אחרת. לסוג הראשון שייכות ההולנדית (ע"ע) והפלאמית (שאינה אלא ניב הולאנדי), וכן היידיית (ע"ע); לסוג השני שייכת הדינית, שהיתה לשון-המדינה של נורווגיה מסוף י"ב עד המאה 19, שאז התחילה להתגבש שם לשון-תקן על יסודות נורווגיים מקוריים.

התכונות האפייניות ללה"ט בכללן הן: (א) התאם-העיצורים, הידוע בשם „מעטקה-הגיים [הטוטוני] הראשון“ (ע"ע בלשונות, עמ' 966; גרמנית, עמ' 552; הודו-אירופיות, לשונות, עמ' 573; וכן גרים, האחים, עמ' 349; ורנר, קרל אדולף), שכתוצאה ממנו מקביל סותם בלתי-קולי (בגרמנית-עילית) או מחופך בלתי-קולי או שורק בלתי-קולי לסותם קולי בשאר הלשונות ההודו-אירופיות:

לאט'	יוו'	רוס'	גרמ'-עילית	אנגל'
decem	déka	d'esz'at'	zehn	ten
pedem	póda	—	Fuss	foot

כמ-וכן מקביל בלה"ט חוכך (קולי או בלתי-קולי) לסותם בלתי-קולי בשאר הלשונות ההודו-אירופיות:

לאט'	יוו'	רוס'	גרמ'-עילית	אנגל'
quinque	πέnte	p'at'	fünf	five
centum	hékaton	—	hundert	hundred

(ב) חלוקתן השונה של התנועות: התנועות שבחברה הראשונה של השמות ל„אב“ ול„אח“ נבדלות בלאטינית, למשל, ע"י אָרפן (fräter, pater), ואילו בלה"ט — ע"י גונן (אנגל' father, brother, גרמ' Bruder, Vater). מאידך גיסא נבדלות התנועות הראשונות בשמות הלאטיניים ל„אב“ ול„שטח גדור (גן)“, ע"י גונן (hortus, pater), ואילו בלה"ט

אסטלאנד, דנמארק — את האי אול, פולניה — את ליפלאנד, ואילו דוכסות-קורלאנד נעשתה כפופה לפולניה.

המה"ט הוסיף להתקיים בגרמניה גופא כשרה שבר-שונה שטחים מפוצלים ומפוזרים במרכזה ובדרומה; מרכזו היה במרגנטהים שבווייטמברג; הוא בוטל סופית ב1809 בידי נאפוליון.

באוסטריה חודש המה"ט ב1834 בידי הקיסר פראנץ I כמיסדרי-כבוד אריסטוקראטי, ובראשו עמדו ארכידוכסים בתואר Hoch- und Deutschmeister. מאמצע המאה 19 ואליו הקדישו עצמם אבירי המיסדר לטיפול בחולים מתוך התנדבות, ובשטח זה פעלו עוד במלחמת-העולם I. לאחר התמוטטותה של הקיסרות ההאבסבורגית ויתר ראש-המיסדר האחרון, הארכידוכס אויגן, על משרתו, ובכך חדל המה"ט להתקיים כמיסדרי-אבירים. המשרות החשובות שבו נמסרו לידי האחיים-הכהונים, וכך מוסיף הוא להתקיים באוסטריה כמיסדר דתי בלבד. מושב הארכיון המרכזי וראש-המיסדר נמצאים כיום בווינה.

י. פראוור, תולדות ממלכת הצלבנים בא"י, ב' (מפתח, ערך טיבטוניס), תשכ"ג; F. Caspar, *Hermann v. Salza u. d. Grundung d. D. O.s-Staats in Preussen*, 1924; id., *Vom Wesen d. D. O.s-Staats*, 1928; A. B. Boswell, *The Teutonic Order* (Cambridge Med. Hist., VII), 1932; Chr. Krollmann, *Politische Geschichte d. D. O.s*, 1932; E. Maschke — K. Kasiske, *Der deutsche Rittersorden*, 1942; E. Maschke, *Der D. O.s-Staat*, 1943; R. ten Haaf, *Kurze Bibliographie z. Geschichte d. D. O.s*, 1949; M. Tumbler, *Der D. O. im Werden, Wachsen u. Wirken*, 1955.

ב. ד. ג. — אה. א.

טוֹטוֹנִיּוֹת, לְשׁוֹנוֹת (אנג' Teutonic [Germanic] languages, גרמ' germanische Sprachen). גדול הענפים של משפחת הלשונות ההודו-אירופיות (ע"ע) מבחינת מספר הדוברים (למעלה מ250 מיליון) וההתפשטות הגאוגרפית (ע"ע בלשונות, עמ' 981/2 [מפה מס' 5-8]). מבחינת חשיבותן התרבותית בתולדות העולם המערבי תופסות הלה"ט את המקום הראשון בצידן של הלשונות הרומניות (ע"ע). על הלה"ט נמנות:

(1) הגותית (ע"ע גותים, עמ' 519—520) — היום

לשון מתה.

(2) האיטלואנדית (ע"ע איסלנד, עמ' 49), הדינית

(ע"ע דנמרק, עמ' 906), השוודית (ע"ע שוודיה: לשון) והנורווגית (ע"ע נורווגיה: לשון) מצטרפות לענף-המישנה הצפוני או הסקאנדינאווי של הלה"ט. ההבדלים בין הלשונות האלה מועטים כל-כך, עד שקשה לקבוע, אם לשונן של הכתובות האיטלואנדיות הקדומות היא קודמתה של האיטלואנדית או של הנורווגית של היום, ומשום כך יש קוראים לה בשם „צפונית עתיקה“ — התכונות המיוחדות של הלשונות הסקאנדינאויות הן: (א) האקצנט המוסיקאלי, המתבטא בדינית במעין סותם סידקי (stød), וע"ע סקנדינאויות, לשונות). (ב) מציאותו של העיצור לעומת θ בשאר הלה"ט בגרמנית (השו' שוד' t're, גות' Prija, אנגל' three, גרמ' drei — „שלוש“) או d לעומת θ בשאר הלה"ט בגרמנית (השו' שוד' fader, אנגל' father, גרמ' Vater — „אב“); תופעות מקבילות מצויות אף בתחום העיצורים החיפיים והשפתיים. (ג) ציון הידוע בשם-עצם ע"י סיומת (השו' שוד' huset, גרמ' das Haus, אנגל' the house — „הבית“).

דוברי לשונות גרמניות, בהחיררו בקרב הגרמנים המודרניים את הרעיון של אחדות כל העמים הט" ואת ראיית הגרמנים בניימינו כצאצאי ה"גרמנים" שנלחמו בהצלחה ברומאים ושכבו בסופו של דבר את הקיסרות המערבית. ספרו של טקיטוס (ע"ע) „גרמניה“, המשבח את השבטים הט" ומתארם כ„פראים אצילים“, זכה בפופולאריות רבה. מלומדים ומדיינים אים גרמנים התחילו להדגיש את האחדות הגזעית של העמים הט" שבהנהגת הגרמנים (פאן-גרמניזם); רעיונות אלה היו הבסיס לגזענות של גובינו (ע"ע). של ה. ס. צ'מברלין (ע"ע) ושל הנאצים. — לאמיתו של דבר חסרה כל הוכחה לייחוד אנתרופולוגי-פיסי של העמים הקדמונים דוברי הלשונות הטוטונויות ולהבדל גזעי ביניהם ובין דוברי-הלשונות הקלטיטיות. מבחינה מדעית מבוססים המונחים ט" וקלטיס (ע"ע) כציונים של משפחות-לשונות בלבד.

גאוגראפיה היסטורית. מושבם הקדמון של הט" היה בדרום-שוודיה, בדנמארק, באיים הסמוכים, בפריזיה ובחוף הבאלטי של גרמניה עד האודר. מתחילת האלף ה-1 לפסה"צ ואילך התפשטו הט" דרומה-מערבה, דרומה, ודרומה-מזרחה על פני יבשת-אירופה. חלק מהם פנו לעבר מרכז-גרמניה, בדחקם מפניהם את הקלטיס (ע"ע גרמניה, עמ' 414). סמוך ל-200 לפסה"צ הגיעו בכמה מקומות עד לריינוס, וסמוך ל-100 תפסו את דרום-גרמניה עד לדנובה. כיבוש גאליה בידי יוליוס קיסר מנע התקדמות נוספת של הט" במערב. אולם התקפת הרומאים על הט", שנערכה לאחר-מכן, לא התנהלה בעוצמה מספקת, ובמאה ה-1 לסה"צ נקבע גבול הקיסרות לאורך הריינוס והדנובה וקו המחבר את שני הנהרות האלה (ע"ע לימס). קורגול זה החזיק מעמד כ-350 שנה, ואילץ את רוב שבטי הט" המערביים לנטוש את אורח-חייהם הנוודי. במאה ה-4 כבר היו רבים מן השבטים הקטנים שלאורך הריינוס מלוכדים בפדראציות רופפות. כגון האַל־מנים (ע"ע) ליד הריינוס העילי והדנובה והפרנקים (ע"ע) ליד הריינוס התחתני. בתחומן של גרמניה וארצות-השפלה ישבו באותה תקופה עוד הבאיובארים, התורנינגים, הסאכסונים, הלאנגובארדים, הפריונים, האנגלים והיוטים. רק הקווארים והמארקומאנים יצאו ממושבם ליד המין והתיישבו בשטחה של בוקמיה; נסיונותיהם להתפשט אל מעבר לדנובה סוכלו בידי מרקוס אורליוס (161—180).

זרם אחר של נדידת השבטים הט" מסקאנדינאויה עבר את הים הבאלטי בכיוון דרומה-מזרחה (המאות ה-6—3 לפסה"צ). התקדם דרומה לאורך הוויסלה והקארפאטים והגיע לאזורי הים השחור. שבטים אלה שמרו על אורח-חייהם הפרימיטיבי, בהוסיפם לנדוד תמיד למקומות-מירעה חדשים. החשובים שבהם היו הגותים (ע"ע), שהגיעו סמוך ל-200 לסה"צ לערבות שמצפון לים השחור, ומשם פשטו על חבליה הצפוניים-מזרחיים של הקיסרות הרומית. סמוך ל-300 נפלגו הגותים לשני עמים, האוסטרותים במזרח והוויגותים (ע"ע) במערב, ומכאן ואילך היה לכל אחד משני העמים גורל היסטורי משלו. שבטים ט" מזרחיים אחרים באותה תקופה היו ההרולים (ע"ע) — שמושבם במאה ה-4 היה בקרים ולחופי ים-אזוב, הגפידיים (ע"ע) — שישבו בטרנס-סילוואניה, הונדלים (ע"ע) — שמושבם היה בשלויה, הר-גיים — באי ריגן ובפומראניה, הבורגונדים — שמוצאם מן האי בורנהולם (לפנים בורגונדרהולם) ושפנו מערבה בסוף המאה ה-3 והגיעו אל הריינוס ליד האַלמאנים.

אינן נבדלות כלל (גרמ' Vater, Garten, אנגל' father, yard, garden).

(ג) האפופוניה (Ablaut): בעוד שבשאר הלשונות ההודו-אירופיות מתלווה תנועה אחורית בשורש הפועל בדרך-כלל לצורות המוכפלות, בא בלה"ט לציין את זמני-הפועל חילוף-התנועות ללא הכפלת השורש, שאבדה כהן (השו' אנגל' gave — gives, גרמ' gab — gibt, נותן — נתן). כתוצאה מכך נבדלים פעלים כאלה (הפעלים „הכבדים“) מן הפעלים הגזורים משמות או מפעלים אחרים, שמעולם לא היו בהם לא הכפלת-השורש ולא חילוף-התנועה (הפעלים „הקלים“), ושינויי הזמנים ניכרים בהם ע"י סופיות מסוימות (למשל גרמ' fullte — füllt „ממלא — מילא“, הגזור משם-תואר; השו' באנגל' full). — (ד) ההבדלה בין נטיות שם-תואר לפי היות שם-העצם, שאליו הוא נלווה, מיודע או בלתי-מיודע — בלשונות שבהן נשתמרה עדיין נטיה-שלי-חסות (וע"ע גרמנית, עמ' 554). — (ה) אוצר-מלים מיוחד, בפרט בתחום הפעלים היסודיים („הכבדים“): כגון „הבא“ (אנגל' bring, גרמ' bringen, גות' brigan — שורש זה אינו בנמצא בשאר הלשונות ההודו-אירופיות); שרשים אחרים משותפים ללה"ט וללשונות הקלטיטיות בלבד. כגון „הכה“ (אנגל' slay, גרמ' schlagen, גות' zlahan; והשו' אירית עתיקה slige). — (ו) בתחום תצורת-המלים — היכולת להרכיב שמות-עצם ושמות-תואר מבסיסים שמניים נתונים ללא הגבלה (וע"ע גרמנית, עמ' 554); תכונה זו משותפת ללה"ט וליוונית, וכן ללשונות ההודו-איראניות, אך אינה מצויה בלאטינית ובנותיה.

W. Streitberg, *Urgemane Grammatik*, 1896; H. Paul, *Deutsche Grammatik*, I, 3—93, 1916; H. Hirt, *Handbuch d. Urgemanechen*, I-III, 1931—1934; F. Prokosch, *A Comparative Germanic Grammar*, 1939; H. Krahe, *Indogermanische Sprachwissenschaft*, 1948²; A. Meillet, *Caractères généraux des langues germaniques*, 1949².

ח. ר.

טוֹטוֹנוֹת — Teutones, Teutoni (1) שבט צפון-אירופי

ממוצא קלטי או גרמני, נזכר לראשונה אצל פיתאס (ע"ע). 103 לפסה"צ פלשו הט" לשטחים בשלטון רומי ונוצחו ב-102 בידי מאריוס בקרב באקני ספסטיי, היא אפס-אן-פרובנס.

(2) שם שכוח בספרות יה"ב (מהמאה ה-10 ואילך) לנתיני הקיסרות הרומית הקדושה דוברי גרמנית והולאנדית — כנראה צורה לאטינית של המונח הגרמני thiodisc („עממי“), ששימש בתחילת יה"ב להבחין בין האוכלוסיה הגרמנית לבין האוכלוסיה הרומנית.

(3) במאה ה-18 התחילו הפילולוגים להשתמש במונח ט" כדי לציין באופן כללי את קבוצת העמים דוברי שפות גרמניות וסקאנדינאויות (ע"ע טוטונויות, לשונות) מן הזמן העתיק עד הזמן החדש, בכל מקומות מושבותיהם. לגבי הזמן העתיק חופף המונח ט" את קבוצת העממים והשבטים באי-רופה המרכזית, המכונים בפי יוליוס קיסר, טאקיטוס וסופרים רומיים אחרים בשם „גרמנים“, ושם זה מקובל גם בהיסטור-ריוגרפיה הגרמנית החדשה. בסופו של דבר נתקבלה חלוקה משולשת של הלשונות הטוטונויות ושל העמים הט": (א) הט" הצפוניים — הסקאנדינאוים; (ב) הט" המזרחיים, בעיקר הגותים; (ג) הט" המערביים, ובכללם דוברי גרמנית-עילית, גרמנית-תחתית, הולאנדית, פריזית ואנגלית. המינוח החדש השפיע במאות ה-19 וה-20 על הלך-הרוח בקרב העמים

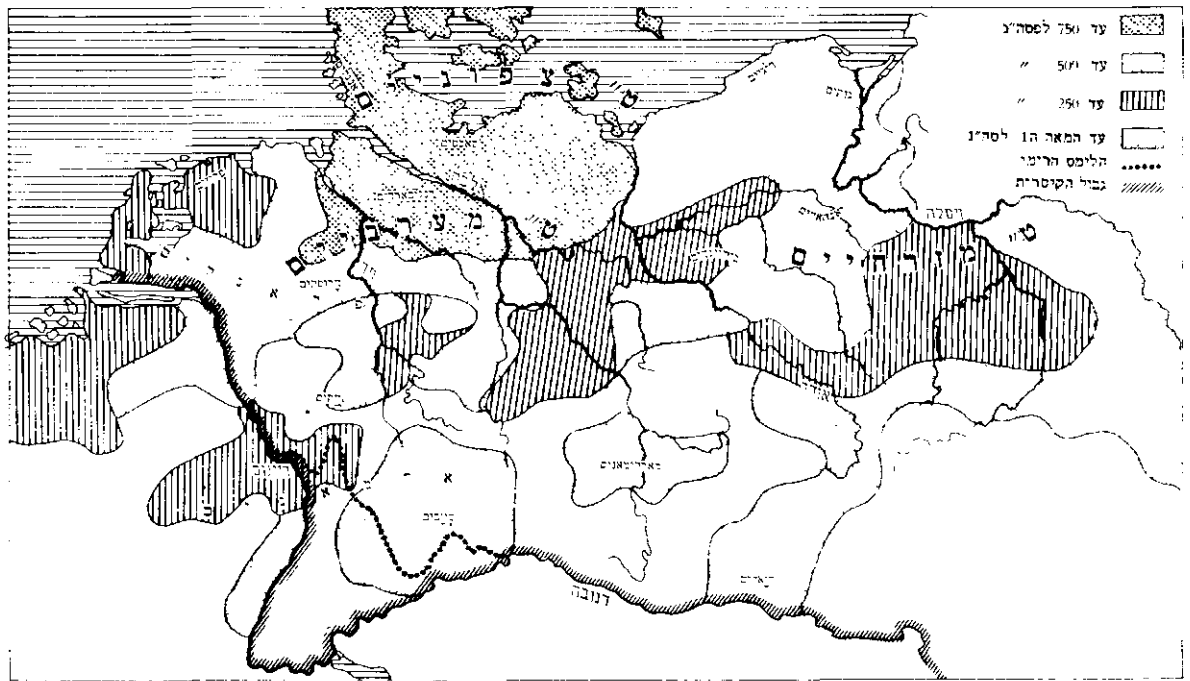

התפשטותם של הטוטונים עד למאה ה-1 לפנה"ס

מובהק, מודרג 4 שכבות: לאצילים (ובהם משפחות בניי אלים, הכשרות למלכות), לבני-חורין, לחציים-עבדים וחציים בני-חורין (lacti) ולעבדים. קשרי השארות היו חזקים; חלק גדול מהחוקים עוסק במציאת תחליפים לנקמת-דם — שהיתה רווחת בעקבות סיכסוכי-דמים מתמידים בין בתי-אב שונים. כופר-נפשו של כל אדם (Wehrgeld) נקבע לפי מעמדו החברתי ולפי תועלתו; כיוצא בזה נקבעו תשלומי-גזק לאיברי-הגוף, לעלבונות וכו'. האיזור השבטי נחלק לקהילות שנקראו חבלים (gau); בכל חבל היו 1,500—1,000 בני-חורין, והוא נחלק ל„מאות“. האיסיפה הריבונית של כל בני-חורין (mallus, thing) החליטה על כל הבעיות המדיניות והמשפטיות. תחילה היו הט' בוחרים במלכים בשעות-חירום או בתקופת נדודים בלבד; לאחר מכן קיבלו עליהם רוב השבטים עול מלכות קבועה. המלך נבחר ע"י חשובי-העם מקרב משפחה מיוחסת; סמכותו היתה מוגבלת, והוא היה כפוף לחוק ולנהגיה-העם. הוא צריך היה להתפרנס מאחוזותיו-שלו, ולא היתה לו זכות אוטומטית להטיל מסים. המלך או ראש-השבט ישב בראש אסיפת בני-החורין, ואעפ"כ היו ההכרעות דמוקרטיות פחות או יותר, הכל לפי כוחם של האצילים ולפי נסיונם של זקני-העדה. בעת מלחמה היו כל בני-החורין חייבים להילחם. מוסד אפיינו ביותר לחברה הטוטונית, בעיות שלום ומלחמה גם יחד, היתה חבורת-הכרעים המוויינת, הנלווית אל המנהיג (Gefolgschaft, co-mitatus), שפרנסתה עליו ושהיתה קטורה אליו בקשרי נאמנות שאין לנתקם; חבורות אלו היו כוח-המחץ של צבאות הט'. — הנשים לא מילאו כל תפקיד בחיי הציבור, אך מעמדן בחברה היה מכובד.

כמה בהרעיונות הכדניים המקובלים ביה"ב, מרביתם של המוסדות הפאודאליים, ואולי גם הפארלאמנטים של יה"ב, מקורם טוטוני.

עד לנדידת-העמים לא היו לשבטים הט' יישובים עירוניים, יישוביהם הכפריים או אחוזות בתי-אב בודדים היו צפופים בנקודות-ביציה ביערות שכיסו את רוב שטחי

מן המאה ה-1 לספ"נ ואילך היו בודדים וקבוצות משבטיי ט' שונים מסתגנים לתחומי הקיסרות הרומית ונקלטים בה. רבים מהם שירתו בצבא הקיסרי, ובמאה ה-4 היו שכירים ט' עיקרו של צבא זה. 376 הותר לוויזיגותים בכללותם להת-יישב בתחום הקיסרות. במאה ה-5 התמוטט גבול הריינוס-דנובה של הקיסרות, ובנדידת-העמים (ע"ע) הגדולה הציפו הט' את כל אירופה המערבית והגיעו עד לים התיכון, ואף לאפריקה הצפונית. בהקים את ממלכותיהם על חרבות הקיסרות המערבית. — ממלכות הט' המזרחיים (אוסטרוגותים, וויזיגותים, ואנדאלים), וכן זו של הלאנגובארדים, באגן הים התיכון (איטליה, ספרד, אפריקה) חרבו, וצאצאי הכובשים התבוללו כליל באוכלוסיות המקומיות. גם על הפראנקים המערביים והבורגונדים בצרפת עברה רומאניזציה, וצאצאיהם נכללו בהרכב האומה הצרפתית. שאר העמים שהש-תלשלו בעיקרם מן הט' המערביים — הגרמנים, ובכללם ההולאנדים, וכן האנגלים — שמרו על לשונותיהם הטוטוניות, והוא הדין בסקאנדינאווים של ימינו שמן הט' הצפוניים, ואילו צאצאי הט' הצפוניים שיצאו ביה"ב לפשיטות, לכיבושים ולהתתיישבות באירופה המערבית והדרומית וברוסיה (ויקינגים, נורמאנים, ואריאגים) נטמעו אף הם טמיעה לשונית ולאומית בסביבתם החדשה.

חברה, פשוט וחוק, ידיעותינו על הט' בתקופה הקדומה שאובות מן הסופרים הרומיים והיוונים — בראש יראשונה מגרמניה של טאקיטוס (ר' לעיל). התעודות במקור הט' עצבם הן סאגות וקודפסים משפטיים; האחר רונים — פרט לחוקי האנגלו-סאכסונים — לא הועלו על הכתב אלא בלאטינית, לאחר שהשבטים נכנסו לתחומי הקיסרות הרומית וכבר הושפעו מהמציאות החדשה הזו. הט' לא היו מעולם חטיבה כדונית או לאומית אחידה, אלא היו מפוצלים לשבטים או יעמבים, ואף אלה לא הגיעו לגיבוש מדיני יציב בגלל האינדיווידואליזם המובהק של הט' ימטיתם של יהודים, של בתי-אב או של קבוצות לבדי-לנות. במקגרת השבטים היתה החברה בנויה מיבנה מעמדי

הנצרות התגברה, בדרך-כלל, על דת הט' ללא קשיים מרובים, אולם שרידים מהמיתולוגיה הטוטונית נשארו בהפ' רתם של העמים הט', במנהגייהם ובאגדות-עם שלהם. — בין הנאצים ותומכיהם היו שדגלו בביטול הנצרות ובהחייאת הדת הטוטונית.

על השירה והאמנות של הט' ע"ע איסלנד, עמ' 49—50; גרמניה, עמ' 413/4; גרמנית, תרבות עמ' 556; סקנדינביה.

טקטוס, גרמניה (עבר': א. שור), תרצ"ה; J. Hoops (ed.), *Reallex. d. german. Altertumskunde*, 1911–1919; F. Kern, *Gottesgnadentum u. Widerstandsrecht im frühen MA*, 1914; G. Kossinna, *Ursprung u. Verbreitung d. Germanen*, 1928; T. E. Karsten, *Die Germanen*, 1928; G. Neckel, *Germanen u. Kelten*, 1929; id., *Kultur d. alten Germanen*, 1934; F. Behn, *Altgerman. Kunst*, 1930; F. Norden, *Altgermanen*, 1934; J. de Vries, *Altgerman. Religionsgeschichte*, I–II, 1935/7; W. Capelle, *Das alte Germanen*, 1937; H. Schneider, *Die Götter d. Germanen*, 1938; id. (Hrsg.), *German. Altertumskunde*, 1951; S. Gutenbrunner, *German. Frühzeit in d. Berichten d. Antike*, 1939; H. M. Chadwick, *The Nationalities of Europe and the Growth of National Ideologies*, 1945; N. Kershaw, *Teutonic Religion* (J. Hastings [ed.], *ERE*, XII), 1951; H. R. E. Davidson, *Gods and Myths of Central Europe*, 1965.

א. סו.

טוֹטְלִיטְרִיּוֹת (פְּרַנְץ) אֶדוּאַרְד אֵינוֹבִיץ, רוֹזֶן — граф Э. И. Тотлебен (1818–1884), איש-צבא

רוסי. ט' היה מבני האצולה הבאלטית-גרמנית; הוא למד הנדסה בטטרבורג ומ1836 שירת בצבא. ב1848–1850 השתתף בקרבות בקאוקאז. במלחמת קרים (ע"ע) התפרסם כמפתח ביצורי ססטופול (ע"ע), ונפצע קשה בעת שפיקח על הבי-צורים; עמידתה הממושכת של העיר במצור נוקפה לזכותו. אח"כ ביצר את ניקולאיב ואת קרונשטאט. ב1869 נתמנה לגנרל. לאחר כשלונות הצבא הרוסי במצור על פּלֶבְנָה (ע"ע) בימי מלחמת רוסיה-תורכיה ב1877 קיבל ט' את הפיקוד, הקיף את העיר בחגורת-ביצורים והכניע אותה; וכן כבש את שוּמֶן ווארנה, וכמפקד רוסי ראשי סיים את המלחמה בהצלחה. ב1879 הוענק לו תואר רוֹזֶן. באותה שנה היה מושל אוֹדֶסה וב1880 — מושל וילנה. בתחום הצבאי נחשב ט' לאבי התפיסה הרואה בביצורים מערכת משולבת של חפירות ולא של חומות-אבנים. את תפיסתו זו פיתח ונימק בסידרה של כתבים מקצועיים.

A. H. Brailmont, *Le général comte T., sa vie et ses travaux*, 1884; Н. К. Шильдер, *Гр. Э. И. Т.*, I–II, 1885/6.

טוֹטְלִיטְרִיּוֹת, "כוללנות" — אידאולוגיה חברתית, שבאה לידי ביטוי במטריהן של כמה מדינות גדולות במאה ה20. דוגמות בולטות של משטר טוטאליטארי הן ברית-המועצות בימי סטאלין, גרמניה הנאצית וסין הקומוניסטית. עיקרו של המשטר הטוטאליטארי אינו במטרתו "הסופית" — מבחינה זו קיימים הבדלים, ואף ניגודים: הט' של בריה"מ נחשבה בעיני מגשימה כמכשיר וכתקופת-מעבר לחברה "אל-מעמדית" וחסרת מרות מדינית — בהתאם לתורת מַרְפֶּס (ע"ע); ואילו הנאצים ראו את "הרייך השלישי" שלהם כאמ-צעי להשתלטות גרמנית על אירופה (ובסופו של דבר על כלל-האנושות), ועם זאת גם כמתכונת אידאלית של החברה והמדינה. היחס למונח "ט'" שונה אצל מבצעי המשטר הטו-טאליטארי. המושג, במשמעותו המודרנית, נטבע ע"י יוזף גֶבֶלס (ע"ע), והנאצים וגרוריהם האירופיים נקטו ביטוי זה

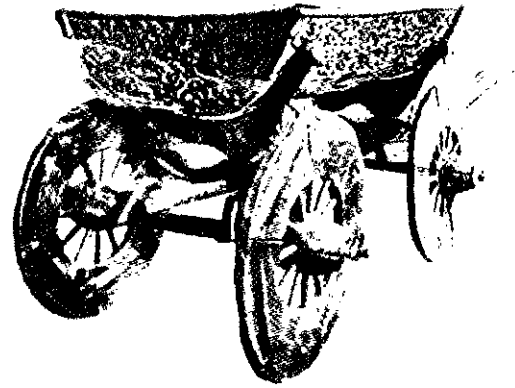

מימצאים ארכאולוגיים טוטוניים מן המאה ה9 לפנה"ס: למעלה — עגלה (גבהה 1.5 מ'); למטה — סנררה (גבהה 1 מ') (אוסקרן, נורווגיה)

התיישבותם. קביעותם של יישובים אלה היתה מצומצמת. ויחידים וקבוצות, או אף שבטים ועממים שלמים, היו מחליפים את מקומות-מושבותיהם בחיפושים אחרי מקורות-מחיה ואחרי שלל-מלחמה. על המשטר הכל-כלי — ע"ע גרמניה, עמ' 418; חקלאות, עמ' 885/6.

דת. המקורות הספרותיים של דת הט' האילית הקדו-מה הם מאוחרים (מהמאה ה12 וה13); הם נכתבו באיסלאנד, הרחק ממרכזי הט', ולא תמיד ברור אם היה החומר משותף לכל עמי הט' או מיוחד לסקאנדינאוויים או אפילו לתושבי איסלאנד בלבד. ודאי הוא שאודין (ע"ע) נחשב לראש הפאנתיאון הטוטוני. המשפחות המלכותיות התייחסו, בדרך-כלל, על האל הזה, שנחשב לאל-המלחמה הראשי, וכן לחכם-חָרְשִׁים ולקוסם ערמומי; אפיו הוא מיזוג של ראש-השבט ושל הכומר השבטי, המנצח על הפולחן המגי. אודין היה פטרונם של האצילים הט', שהיו פונים אליו בזמן המלחמה ובשעת הסעודה שלאחר הנצחון, והקריבו לו קרבנות אדם ובעלי-חיים, לרוב בתוך החורשות הקדושות. אל-מלחמה אחר היה אחיו טיו (Tiu), שבדמותו חסרים קווי הפיר-קחות המציינים את אודין, תכונות מלחמתיות יוחסו גם לתונור (Thunor, Thor), אע"פ שבעיקרו היה אל-הרעם של האיפרים ואֶל הקניין החוקי. נוסף על האלים הראשיים הכירו הט' באלים משניים ובאלות של פוריות ושפע, וכן האמינו ברוחות של האדמה, של המים, של הנהרות, של המעינות ושל היערות (על המיתולוגיה — ע"ע סקנדינביה).

הט' קיבלו את הנצרות בהדרגה. הגותים והוואנדאליים היו הראשונים שהתנצרו (במאה ה4), והסקאנדינאוויים — האחרונים (במאות 10–11). הט' המזרחיים קיבלו את הנצרות בנוסח האריאני; האריאניות תאמה את השקפותיהם הדתיות, מאחר שכריסטוס האריאני נראה להם כגיבור או כ"ענק" מן המיתולוגיה הטוטונית. במאה ה7 עברו הוויזיגו-תים והלאנגובארדים לקתוליות. לט' המערביים והצפוניים הרובה הנצרות מלכתחילה ע"י שליחי הדת הקתולית.

נוסף על דיקטטורה מוחלטת ואידאולוגיה טוטאלית אפשר לציין 5 סימנים אפייניים למשטר טוטאליטארי חדיש: (א) מפלגה מזוליתית בעלת מעמד-מזולפולין במדינה; (ב) מנהיג עליון; (ג) משטרה פוליטית כמכשיר-שלטון עיקרי; (ד) רשת מסועפת של פיקוח ובקרה, המצוידת באמצעים טכנולוגיים מודרניים; (ה) כלכלה מתוכננת תיכנון ריכוזי קפדני, תוך שלילת יזמה פרטית וקיבוצית בהליכים משקים ובמתן צורה לשאיפות סוציאליות. קיום מ פ ל ג א ח ת בלבד היא תנאי בלי-יעבור במדינה טוטאליטארית. "מפלגה" זו שונה במהותה החברתית מהמפלגות המצויות במשטרים ליבראליים: היא מנוהלת מלמעלה, אוסרת בתוכה סיעות ויופוז חפשי, מופיעה יחידה ב"בחירות" למוסדות ממלכתיים ואחרים, ומתוך מסגרותיה נעשים כל המינויים החשובים במנגנון המדינה, במשק, באיגודים המקצועיים וכו'. "המפלגה" זהה למעשה עם המדינה, וכל פעולה "אנטי-מפלגתית" בין מחוץ למפלגה ובין בתוכה, נחשבת לעבירה ונענשת ע"י שלטונות המדינה. כזאת היא המפלגה הקומוניסטית בבריה"מ. לפחות ב-1923 ואילך, וכזאת היתה המפלגה הנאצית בגרמניה. מנהיג המפלגה הוא למעשה גם שליט המדינה, אף אם ראש-הממשלה הוא אישיות אחרת (סטאלין ב-1924—1941). בגרמניה הנאצית התמזגו ראשות המפלגה וראשות המדינה רשמית באישיותו של "המנהיג" היטלר.

מציאותו של מנהיג בעל סמכות עליונה, שהוא, בדרך-כלל, קבוע לכל ימי-חיו — אלא אם כן הוא מסולק ע"י קשר של מרעיו —, קשורה בקיומם של המשטרים, הטוטאליטאריים המצויים, אם כי אפשר להניח מבחינה עיונית גם משטר טוטאליטארי המיוסד על הנגה קוֹלֵקְטִיבִּי. עדיין מוקדם לפסוק, אם תקופת שלטונו של חרושצ'וב (ע"ע) בבריה"מ היתה ביטוי לראשיתה של תקופת "מנהיגות קולקטיביות" כזאת; יש רואים בשלטון זה צורת-מעבר לקראת חיסול הטוטאליטאריות הסובייטית. — המנהיג הטוטאליטארי עולה עקב כשרונותיו הפוליטיים-תכטיים, שבהם הוא משתלט על מנגנון שלטוני שאין לעם פיקוח או בקרה עליו, או בכוח השפעתו האמוצינאלית על ההמונים; לאחר שהגיע למעמדו הוא מטופח ומפואר בשיטת "פולחן המנהיג" (רק לנין בתקופת שלטונו הקצרה [1918—1922] לא נזקק לפולחן זה). להבדיל ממנהיג פוליטי אחר — כולל רודן רגיל — נחשב המנהיג הטוטאליטארי כריסמא ופוסק עליון בכל שטחי החיים, החל בבעיות טכנולוגיות וכלה בענייני אמנות. החלשה ב"פולחן המנהיג" משמשת סימן להתרופפות מרותו או הקפו של המשטר הטוטאליטארי (ה"דסטאליניזאציה" בבריה"מ מ-1956 ואילך).

משטרה פוליטית, בחלקה חשאית, שאין חלים עליה מגבלות חוקיות ואדמיניסטרטיויות, היא חלק אורגאני של המשטר (צ'ק, ג.פ.א.ו. נ.ק.ו.ד. בבריה"מ; גסטאפו בגרמניה הנאצית). המשטרה הפוליטית וסוכניה רשאים להתערב בחיי כל פרט, כל שעה, ולהטיל עליו כל עונש, ואין למעשה עירעור על פעליהם. במשך הזמן מתפתחת המשטרה הפוליטית לזרוע השלטונית המכרעת במדינה, עליונה גם על הצבא, וראשה עולה לדרגת האישיות השניה במנגנון הממלכתי (בריה"מ; הימלר בגרמניה הנאצית); ליבראליזאציה כלשהי נתאפשרה בבריה"מ רק לאחר חיסולו של בריה"מ — השליטה על כל ביטויי הפעילות הציבורית מופעלת באמצעות שימוש שיטתי במכשירים טכנולוגיים

תוך חיוב והזדהות. ברוסיה הסובייטית ממעיטים להשתמש בו; במידה שהוא מופיע — גזון הערפי והאמוצינאלי שלילי, והוא מכון כלפי המשטר הנאצי או משטרים פאשיסטיים. ראוי להכדיל הבדלה ברורה בין משטר טוטאליטארי ובין צורות אחרות של משטרים דיקטטוריים, אף המודרניים, כגון הדיקטטורה הפאשיסטית של מוסוליני (ע"ע) באיטליה, הדיקטטורה הלאומנית של אתא-תורף (ע"ע כמאל מצטפא) בתורכיה, או שלטונו של פרנקו (ע"ע) בספרד (וע"ע דיקטטורה). הדיקטטורה המודרנית מצטמצמת בריכוז הכוח הפוליטי במדינה ביד אחת, תוך ביטול חלק ניכר של חירויות האזרח והגבלתה או ביטולה של עצמאותה של הזרוע המשפטית. אולם הדיקטטורה משאירה שטחים שונים מהפעילות הפרטית והציבורית (דת, חינוך, מדע, אמנות, בילויים, ואפילו כלכלה) מחוץ לשרתה המוחלטת; השתלטותה בשטחים אלה היא חלקית וספוראדית בלבד. לעומת זה שואפים מצדדי הט" (= "כוללנות") להטיל את מרות המדינה, ו"א את מרות השלטון המרכזי, על כל ביטויי החיים האנושיים, לפי מתכונת אידאולוגית אחידה, הנחשבת כעונה לכל צרכי החברה, ו"פותרת" את כלל בעיר-תיה, קיומה של אידאולוגיה בעלת יומרה טוטאלית (מארכ-סיים, גזענות וכד') היא תנאי מטאפיסיולוגי והיסטורי אמפירי להתגבשותו של משטר טוטאליטארי, ויהוי המשטר עם אמת מוחלטת הופך אותו לערך עליון, ששמירתו מקדשת את כל האמצעים. לפיכך כוללת האידאולוגיה הטוטאליטארי רית רלאטיוויזאציה גמורה של הציוויים והאיסורים המוסריים ושיעבודם הפומבי לצרכי המתחלפים של השלטון (לנין: "תפקיד בתי-המשפט לשמש מכשיר של תכליתיות מהפכנית"; רוברט לי: "אדולף היטלר הוא מצפוני"). הלשנת בן על אביו, מתן עדות-שקר, זיוף תעודות וכד' — נחשבים מותרים, ואף רצויים, אם הם משמשים את "המדינה", "האומה", "המהפכה", "החברה החדשה".

יש רואים מסימני הט' כבר במשטריותן של מדינות-הערים היווניות — הן בצורותיהן האוליגרכיות והן בצורותיהן הדמוקראטיות; ויש מפרשים את תורת-המדינה של אפלטון (ע"ע) — הן ב"מדינה" והן ב"חוקים" — כפילוסופיה הראשונה של הט'. אולם הרקע המציאותי של החברה העתיקה ומכלול הערכים וההערכות שרווחו בה שונים מן המציאות החמרית והרוחנית של התקופה החדשה במידה כזאת, שאין להשתמש לגבי שני העולמות האלה במושגים או במונחים שווים. את ניצני החשיבה הטוטאליטארית המודרנית יש רואים בתורת-המדינה של רוסו (ע"ע), ואת התגשמותו בפועל הראשונה של משטר טוטאליטארי — בדיקטטורה של ה'קובינים (ע"ע) בהנהגתם של רופספיר (ע"ע) וסן-ז'יסט (ע"ע) בשנות-המהפכה 1793/4; מכאן המונח "דמוקראטיה טוטאליטארית" בפיהם של כמה מן ההיסטוריונים החדשים, אולם גם האנאלוגיה בין אותה תופעה במהפכה הצרפתית ובין הט' של המאה ה-20 נראית מפקפקת, שהרי הראשונה לא היתה אלא תופעה חולפת וקצרת-ימים, פרי שעת-חירום מובהקת של מלחמת-חוץ ומלחמת-אזרחים, ואילו חוקת 1793 חדורה רוח של דמוקראטיה ליבראלית דווקא (וע"ע דמוקרטיות, עמ' 780/1). לאמיתו של דבר לא יכלה הט' — במובן המדויק של המושג — לצמוח אלא על רקע המציאות החברתית של הטכנולוגיה ודרכיה-קומוניקציה החדשות.

לראשונה ג'. פ. מקלנן (J. F. McLennan) ב-1870/1; הוא הגדיר את הט"ם כצירוף של פטישיזם (ע"ע), אכסוגמיה (ע"ע) וייחוס על משפחת-האם.

בעיית מקורה של האמונה בט', הנפוצה בחברות פרימי-טיוויית רבות, נידונה הרבה באתנולוגיה ההתפתחותית של המאה ה-19. א. ב. טילר (ע"ע) הניח, על יסוד מחקרים שנערכו בין ילידי אוסטרליה, שהאמונה הטוטמיסטית מקורה בתרבות הפראית והבארבראית-הקדומה, ויסודה בתפיסת הילי-דים, שאבות השבט היו חיות או צמחים ונפשותיהם נתגלגלו בבני-אדם בדורות הבאים אחריהם; ואילו הקלאנים הטוטמיסטיים הם בעיקר מוסדות חברתיים המיועדים להסדיר את עניין הנישואין, ודיני האפסוגאמיה הנהוגים בקלאנים אינם תלויים כלל ועיקר באמונה במוצא מבע"ח וביחס-י קרובה אליהם; לדעתו אין לערפב את מושג הט' בזה של „הרוח השומרת" על הפרט או החיה-הפטרונית שלו. כנגדו סבר מקלנן (ר' לעיל), שהט"ם, שהוא פולחן האבות-החיות או האבות-הצמחים, הוא מקור הדת הפרימיטיביות, והוא שהביא לכינון טקסים „דתיים", המכוונים להבטיח את חסותו של הט' ולפייסו; לדעתו של מקלנן עברו כל העמים הקדומים את השלב הטוטמיסטי, התאוריה על ראשונותו של הט"ם כתופעה דתית, המבטאה גורמים נפשיים כללי-אנושיים, פותחה לאחר-מכן ע"י ז. פרויד (ע"ע) וע"י ד. א. דירקס (ע"ע).

בעקבות ג'. פ. פרינר (ע"ע) נטו אתנולוגים בריטיים להגדיר את הט"ם כמורכב מ-3 יסודות: (1) יסוד חברתי - הקשר בין מין מסויים של בע"ח או של צמחים, או בין סוג מסויים של חפצים דוממים,

לכין קלאן המבוסס על אפסוגאמיה; (2) יסוד פסיכולוגי - האמונה ביחסי-שארית בין חברי קבוצה מסויימת ובין חיות-ט' או צמחי-ט' או חפצי-ט' - אמונה שבאה לעתים קרובות לידי ביטוי בתפיסה שקבוצה אנושית נמנית על צאצאי הקבוצה הלא-אנושית; (3) יסוד טקסי, המתגלה בעיקר באיסור אכילת הט' חוץ מבמועדים מסויימים.

באה"ב השיגו פרנץ בעז (ע"ע) ותלמידו אלכסנדר גולדנזוור על מושג זה של הט"ם בציינם, שאירגון-הקלאנים השימוש הסמלי בשמות בע"ח או צמחים לגבי קבוצות אנשים, והאמונה ביחסי-שארית בין הקלאן 'הט' אינם כרוכים בהכרח בנושאי-הט', ושכל אחד מיסודי דת אלה מצוי לעתים בלי האחרים. בעקבותיהם נטו רוב האנתרופולוגים האמריקנים להסכיב, שט"ם הוא

מודרניים של קומוניקציה ובקרה, כגון מכשירי-האזנה ושיטות-צילום, יש מטילים ספק ביעילותו הטוטאליטארית של המשטר הקומוניסטי בסין, בגלל חולשתו האירגונית-טכנית לפקח על אוכלוסיה בת 700 מיליון נפש, המפוררת על פני שטח עצום, דל באמצעי-תחבורה. על חולשה זו מנסה המשטר הסיני להתגבר באמצעי-לחץ פסיכולוגיים („שטיפת מוח").

במשטר טוטאליטארי מונהגת הכל-כלה ע"י השלטון המרכזי, תוך ביטול הערבויות החוקיות או המסרתיות לגבי קניין פרטי וקבוצי, קניין פרטי באמצעי-ייצור עשוי להתקיים, במידה רחבה או מצומצמת (בגרמניה הנאצית; בבריה"מ בתקופת הנא"פ [1922—1928]), אך קיומו הוא בבחינת חסד היטלסנות ועשוי להתבטל כל שעה, הן בהקף ממלכתי כללי (בריה"מ) והן לגבי סוגי-אוכלוסיה מסויימים (גרמניה הנאצית). השלטון הטוטאליטארי משנה יחסי-קניין של עשרות-מיליונים אנשים (ה„קולקטיוויזאציה" של משקי האיכרים בבריה"מ ובסין), בלי לשאול את דעתה של האוכלוסיה הנידונה ובלי לשלם פיצויים כלשהם. השלטון המרכזי קובע גם את חלוקת ההכנסה הלאומית בין השכבות השונות ואת העדפתם של ענפים מסויימים, בדרך-כלל נוטים המשטרים הטוטאליטאריים להעדיף את התעשייה הכבדה והצבאית על פני שאר ענפי-המשק, נסיגה או הקפאה בשטח זה (למשל, בסין ב-1960—1964), כתוצאה מלידת-ברירה, נחשבת כזמנית. המעצמות הטוטאליטאריות נוהגות בהודינות בקצב רב, הפחד מפני העולם החיצון ותוקפנות כלפיו מתמזגים במדוי-ניות, נוסח-דיבור תוקפני במדיניות-החוץ שלהן מוסיף לשרור גם כשמדיניותן בפועל היא זהירה ומאיפקת (בריה"מ אחרי 1954).

בעיית ההמשכיות של משטר טוטאליטארי, או התפתחותו למשטר חפשי יותר, אינה יכולה להיחשב מובהרת בשלב היסטורי זה. המשטר הנאצי חוסל ע"י נצחון צבאי של יריבים חיצונים; עד שנתגלו סימנים משכנעים למפלתו הצבאית, לא נראתה אופוזיציה פעילה בגרמניה. מאידך גיסא, הולכות ונחלשות תכונותיו הטוטאליטאריות של המשטר הסובייטי תוך התפתחות פנימית ומודעת בצמרת המשטר עצמו. זוהי משמעות ה„דסטאליניזאציה" ומנהיגותו של חרושצ'וב (1954—1964). ההתפתחות אינה חדיסטרית, ומרובות בה נסיגות זמניות; עדיין לא נפתרה הבעיה, כיצד ייתכן לאפשר לאוכלוסיה מידה של חירות וערבויות-חוק, בלי לערער את שלטון-הקבע של הקבוצה השלטת.

א. ליבנה, מבט לתוך התהום („בשער התקופה", 337-351), S. Neumann, Permanent Revolution, 1942; J. L. Tal - 1952 mon. The Origins of Totalitarian Democracy 1952; עברית: יוצאתה של הדמוקרטיה הטיטאליטרית, תשנ"ב, Political Messianism: the Romantic Phase, 1960; C. J. Friedrich (ed.), Totalitarianism, 1954; C. J. Friedrich - Z. K. Brzezinski, Totalitarian Dictatorship and Autocracy, 1956; K. R. Popper, The Open Society and its Enemies, I, II, 1957; H. Arendt, The Origins of Totalitarianism, 1961; M. Ramondo, Sironi Rerives (Encounter, XXIII No. 131), 1964; S. Faber-Horvath, The Face kept, 1964.

א. י.

טוֹטֶם (ט') ו**טוֹטֶמִיזְם** (ט"ס). המונח „ט'", המצויין „שכ"ה הקלאן" בלשון האינדיאנים משבט אוג'יב'וה בקא-נאדה, הונהג באירופה ע"י ג'ון לונג, שסייר בקרב בני שבט זה ב-1791. על חשיבותו האנתרופולוגית של הט"ם עמד



עמודי-טוטם המונח, המשמש כמזוויחיות וקולמיות הבריות

שבחיי השבט. במקומות רבים אכילתו של הט' הפולחני היא בחזקת ט'בו (ע"ע). לעתים קרובות קיימים ט"ם פולחני וט"ם חברתי זה בצד זה בקרב אותו השבט עצמו.

בקשר הדוק עם הט"ם המקומי והט"ם הפולחני עומד ט"ם-ה-ר-יון — האמונה שרוח המצויה במקום מסויים עשויה להיכנס לרחם האשה ולגרום להריונה; לעתים קרובות עשוי ט"ם-ה-ר-יון להתגלות לאשה בחלום. סוג אחר של ט"ם פולחני, הכרוך בט"ם אישי, הוא האמונה ב"ט"ע-זור", המבוססת על יחס מיוחד בין רופא-אשף או שאמאן ובין מין מסויים של בע"ח, כשהאחרון עוזר לראשון בביצוע משימותיו המקצועיות.

לדעת לוי-שטרוס (ע"ע), אין להסביר את הט"ם אלא כהלך-רוח שיסודו באשליה ואינו כרוך בשום נתון אויביקטיבי בטבע או במציאות החברתית-תרבותית; ט"ם פירושו מערכת של יחסים מטאפוריים בין סוגים של חפצים טבעיים (סידרה טבעית) ובין קבוצות בני-אדם (סידרה תרבותית). הט"ם צומח מאינטואיציה רעיונית של יחס מטאפורי כזה, שהוא מבוסס על תחושת דמיון — גופני או רוחני — בין שתי הסדרות הנוגעות בדבר. נמצא, שאין הט"ם אלא ביטוי מיוחד של דרכי-חשיבה מסויימות.

דעת האתנולוגים בימינו נוטה בכללותה להסכים להבחנה בין ט"ם חברתי ובין ט"ם פולחני, כל' בין ט"ם הכרוכים בשארות ובקבוצות טריטוריאליות — מזה, ובין ט"ם הכרוכים בצדדים הטקסיים והדתיים של התרבות. הכל מסכימים שמי בחינה תיפקודית משמש הט"ם החברתי להסדיר את הנישואין ולכונן יחסים בין בני-אדם, ואילו הט"ם הפולחני משמש להסביר את מוצאה המשותף של קבוצה מסויימת, לשמור על מנהגי השבט ולהגדיל את החי והצומח הטוטמי. בעיית היחסים בין שני סוגי הט"ם עדיין לא באה על פתרונה.

וע"ע אנתרופולוגיה חברתית, עמ' 703; תמ': ע"ע בלי, עמ' 877/8.

J. F. McLennan, *The Worship of Animals and Plants* (Fortnightly Rev., VI, VII), 1896-70; B. Spencer - F. J. Gillen, *The Northern Tribes of Central Australia*, 1904; id., *The Arunta*, 1927; J. G. Frazer, *Totemism and Exogamy*, I-IV, 1910, Suppl., 1937. S. Freud, *Totem u. Tabu*, 1912; E. Durkheim, *Les formes élémentaires de la vie religieuse; le système totémique en Australie*, 1912; W. H. R. Rivers, *The History of Melanesian Society*, I-II, 1914; F. Boas, *The Origin of Totemism* (Amer. Anthropol., XVIII), 1916; A. L. Kroeber, *Totem and Taboo: an Ethnologic Psychoanalysis* (Amer. Anthropol., XXII), 1920; R. H. Lowie, *Primitive Society*, 1920; A. van Gennep, *L'Etat actuel du problème totémique*, 1920; R. Firth, *Totemism in Polynesia* (Oceania, I), 1930/1; A. P. Elkin, *Studies in Australian Totemism: The Nature of Australian Totemism* (Oceania, IV), 1933; 4; id., *The Australian Aborigines: How to Understand Them*, 1956; W. Koppers, *Der Totemismus als menschheitsgeschichtliches Problem* (Anthropos, 31), 1936; Ch. Chulliat, *Le système totémique*, 1936; G. A. Reichard, *Social Life* (General Anthropol. [ed. F. Boas], 409-86), 1938; B. Malinowski, *Magi, Science and Religion*, 1948; A. R. Radcliffe-Brown, *The Sociological Theory of Totemism* (Structure and Function in Primitive Society), 1952; id., *The Comparative Method in Social Anthropology* (Method in Social Anthropology), 1958; E. F. Evans-Pritchard, *Zande Totems* (Man, LVI), 1956; E. B. Tylor, *Primitive Culture*, I-II, 1958; C. Lévi-Strauss, *Le Totémisme aujourd'hui*, 1962.

ד. ביי.

שם קיבוצי לתופעות שונות, שלא ניתן לכלול אותן בקאטגוריה אחת; לשון אחרת — הם שללו את מציאותו הראלית של הט"ם כתופעה אמפירית אחידה וראו בו יחידה מלאכותית, הקיימת בדעתו של האנתרופולוג בלבד.

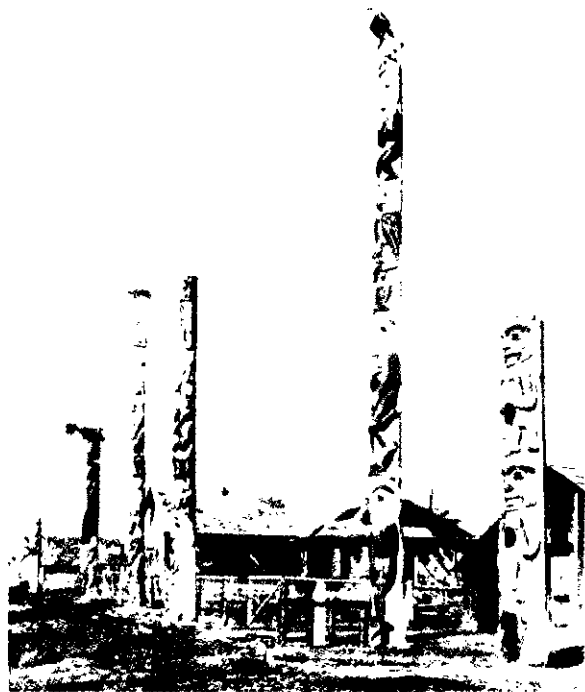

עמורייטוסים בקיסטוואנגה (קאנארה)

בזמן האחרון חידש האנתרופולוג האוסטרלי א. פ. אלקין (A. P. Elkin) את התאוריה החיובית של הט"ם; אולם לפי דבריו, אין במציאות צורה אחידה של ט"ם, אלא קיימות צורות רבות ושונות. העיקריות שבהן הן: (1) ט"ם אישי, המיוסד על יחס טוטמיסטי בין פרט אחד ובין מין טבעי מסויים; (2) ט"ם מיני, המחלק את השבט כולו לשתי קבוצות — זכרים ונקבות; (3) ט"ם מצעוני, המחלק אף הוא את השבט לשתי קבוצות לפי עקרון השארות וההשתלשלות הגנטית; (4) ט"ם של מחלקות ובנות-מחלקות, המחלק את השבט לקבוצות-מישנה, המבוססות על ייחוס עקיף על משפחות-אם; (5) ט"ם של קלאנים, הכרוך בקבוצת-שארות של צאצאי אב משותף או אָם משותפת, שלחבריה משותף ט' אחד או ט' אחדים; (6) ט"ם מקומי, שבו תלויה החברות בקבוצה טוטמיסטית במקום-מגורים משותף ולא בייחוס משותף; (7) ט"ם ריבוני, שאינו בעצם אלא שיטת מיון של תופעות טבעיות. על אִפיו המורכב של הט"ם באה להוסיף העובדה, שבשבטים רבים קיימות צורות שונות של ט"ם זו בצד זו, כשכל פרט ופרט שייך ל3 או 4 קבוצות טוטמיסטיות.

התיפקוד של צורות הט"ם למיניהן בחיי השבט מורכב אף הוא. מבחינים 2 תיפקודים ראשיים: החברתי והפולחני. הט"ם החברתי כרוך בהסדרת היחסים בין הבריות והנישואין; הט"ם הפולחני — במיתוסים, בטקסים ובמנהגי-הקדושה

אשתו של ט' היא החוקרת זלמה שטרן (נר 1890), שכתבה חיבורים אחדים לתו"י בגרמניה; מהם: Der preussische Staat u. die Juden („מדינת פרוסיה והיהודים“), 1925; Jud Süß („היהודי זיס“ [זיס אופנהימר]), 1929. מ. שובה, לדמותו ודרך חייו של א. ט' (ציון, י"ט), תשי"ד; י. בער, א. ט' (שם); ב. דינור, א. ט' — האיש המורה והחוקר (שם); הנ"ל, ישראל בגולה, א (1), כ"ח-ל, תשי"ח; הנ"ל, בני-דורי, תשכ"ג; S. Taubler-Stern, E. T. u. d. Wissenschaft d. Judentums, 1958; A. H. Friedlander, E. T. the Reconstructionist, 1964.

ב. ד.

טויבנהויז, חיים יאיר (1888, צפת — 1928, בלפסט), מחלוצי המדע הגאולוגי והפלאולוגי בא"י. ט' רכש השכלה אוניברסיטאית נרחבת בתחומים שונים בארץ ניברסיטה של ברסלאו והזכיר בתואר ד"ר לפילוסופיה מטעמה. אח"כ התמחה בגאולוגיה. ולאחר שנים נוספות של לימודים ומחקר בתחום זה באותה אוניברסיטה חזר והוסמך לדוקטור בזכות חיבורו „האמוניטיים של תצורת הקרטיקון בא"י ובסוריה“ — עבודת-חלוץ בתחום מחקר זה. בתקופת לימודיו בברסלאו עסק גם בפעולה תרבותית-עברית ענפה בקרב הנוער היהודי במקום. לאחר גמר מלחמת-העולם I ניהל בי"ס עברי בלונדון, ולאחר שנים אחדות נתמנה למנהל ביה"ס העברי בבלפסט, וגם שם פיתח פעולה ציונית מסועפת. בהיותו עסק בהכנות לחזור לא"י, חלה ומת.

טויבנר (Teubner), בית הוצאת-ספרים, בית-דפוס ומפעל גראפי בגרמניה. מתחילת המאה ה-19 עד מלחמת-העולם II היה מושב בית-ט' בליפציג. הוא היה אחד החשובים מבין בתי-ההוצאה בתחומי ספרי-הלימוד, הפילולוגיה הקלאסית, החינוך, המאתמטיקה, מדעי-הטבע והטכניקה. ממפי-עליו החשובים: מהדורות מדעיות-ביקורתיות של מרבית החיבורים היווניים והרומיים, ואף ביוזאטיים ולאטיניים של יח"ב; „האנציקלופדיה של מדעי המאתמטיקה“; הסידרה המדעית-פופולארית Aus Natur und Geisteswelt („מעולם הטבע והרוח“), שהגיעה ל-800 פירסומים בכל שטחי המדעים; הסידרה Die Kultur der Gegenwart („תרבות ההווה“), שהגיעה לכ-80 כרכים גדולים. ב-1943 נהרס המפעל בהפצצה מן האוויר. הוא שוקם, אך הולאם ב-1952 ע"י ממשלת גרמניה המזרחית והפך „למפעל בבעלות העם“. מנהלי ההוצאה מבני משפחת-ט' שנמלטו למערב, ייסדו ב-1953 מחדש בשווייץ גארט.

F. Schulze (Hrsg.), B. G. T., Geschichte d. Form, 1911; Festsch. z. 150-jähr. Bestehen d. Verlags u. d. Graphischen Betriebes B. G. T. Leipzig, 1961.

טויבש (טאובס) — משפחת רבנים ואנשי ציבור ברומניה וגאליציה. — (1) ר' אהרן משה ט' (1787, לבוב — 1852, יאסי), מצאצאי ר' יואל סירקיש (ע"ע), היה מחשובי רבני זמנו, אב"ד בסניאטין ואח"כ ביאסי. פעל לאיחוד המתנגדים והחסידים למלחמה בהשפעות ההתבוללות והכפירה וטען נגד חכמת-ישראל (ע"ע). מחיבוריו נדפסו: תועפות ראם, שו"ת (1855); קרני ראם, על הש"ס, האלפסי והמהרש"א (כוללים בש"ס וילנא), ועל התורה (1880). — (2) ר' שמואל שמעלקא (מת 1865, יאסי), בנו של (1), אב"ד בשינאווא, ואחרי מות אביו — ביאסי. מחיבוריו: הגהות על הש"ס; חיי עולם, הגהות על

טויב, יצחק איזיק (1751—1821), רב ו„צדיק“ חסידי בהונגריה. ט' היה בנו של חוכר אמיד במחוז זמפלן. ב-1785 נתמנה לרבה של נאדי-קאלו והמחוז (בצפון-מזרח של הונגריה), ובהנהגתו נתבצרה הקהילה: נתקנו תקנות, נבנה בית-כנסת חדש ונתארגנה מחדש החברה-קדישא. ט' הושפע מהחסידות, שהחלה מתפשטת בזמנו בהונגריה, ולפי מסורת החסידים היה תלמידם של ד' שמואל שמעלקע מניקולשבורג ור' אלימלך מליזנסק, אך אין סימו-כין לכך במקורות שבידנו. עכ"פ היה הוא „הצדיק“ הראשון שנולד בהונגריה וגדל בה. ט' נתפרסם בשיריו וניגוניו, ובמיוחד נתפרסם השיר „קורא השכני כבר“, ע"פ שיר עממי הונגרי, שהיה מושר בפיו ונתפשט בין חסידי הונגריה; אגדות רבות נתרקמו סביב ט' ושירו זה. בני-דורו החשיבוהו כגדול בתורה ובחסידות, אולם כתבים משלו לא הגיעו לידינו.

י. גרינוואלד, לקורות החסידות באונגריה (הוצפה לחכמת ישראל, ה'), תרפ"א; הנ"ל, טויבנט יאר אידיש לעבן אין אונגארן, 168—173, 1945; דב מבולחוב [בירקנ-סל], זכרונות [מהד' מ. וישניצר], 78/9, תרפ"ב; ג. בן-מנחם, רבי י. ט' מקאלוב (ס' יובל לי אלפנביון), תשכ"ג; הנ"ל, ר' יצחק איזיק ט' מקאלוב (סיני, נ"ה), תשכ"ד; J. Szalgyi-Windt, A Kállós Csák, 1960.

טויבלר, אויגן — Eugen Taubler — (1879, פוזן — 1953, סינסינטי), היסטוריון יהודי, חוקר התקופה העתיקה ותולדות ישראל. את חינוכו היהודי קיבל ט' בבית אביו ואת השכלתו הכללית רכש בגימנסיה, ולאחר מכן באוניברסיטת ברלין, שבה למד פילולוגיה קלאסית, מזרחנות, היסטוריה עתיקה וארכאולוגיה; בשנותיו האחרונות של מוזמן (ע"ע) שימש כמוכירו המדעי. ט' ביקר גם בביהמ"ד לרבנים ובמכון למדעי-היהדות שבברלין; במוסד האחרון הורה תולדות-ישראל ב-1910—1916. ט' ייסד וניהל את הארכיון הכללי לתו"י בגרמניה והוציא את כה"ע שלו. הוא יזם את ייסוד „האקדמיה למדעי-היהדות“ וניהל את „מכון-המחקר“ שלה (1919—1922); באותן השנים הורה היסטוריה עתיקה באוניברסיטת ברלין. ב-1922 נתמנה לפרופסור בציריך, וב-1925 — בהידלברג. לאחר עליית הנאצים לשלטון עבר לברלין לביהמ"ד הגבוה למדעי-היהדות (1933—1938), ואח"כ היגר לאה"ב ושימש כפרופסור לתרגום השבעים ולספרות יהודית-יוונית ב-Hebrew Union College בסינסינטי. — מחיבוריו החשובים בהיסטוריה כללית: Imperium Romanum („מלכות רומא“), 1913; Die Vorgeschichte d. 2. punischen Krieges („ההקדמה למלחמה הפונית השנייה“), 1921; Bellum Helveticum („המלחמה ההלווית“ [ע"פ יוליוס קיסר]), 1924; Der römische Staat („המדינה הרומית“), 1935. שלוש סגולות מיוחדות את ט' כהיסטוריון העולם העתיק: עצמת השליטה בחומר, בצירוף כושר הסתכלות במיבנה המדינה והחברה וניתוח ההתרחשויות ההיסטוריות; ראייתו האוניברסאלית את ההיסטוריה בכללותה; שקידתו על שכלול דרכי החקר ההיסטורי ושיטותיו.

מלבד ספריו ומחקריו בשטח זה, פירסם ט' למעלה מ-50 מחקרים בתולדות-ישראל. ספרו על תקופת השופטים — Bibli-sche Studien („מחקרי-מקרא“), הופיע אחרי מותו (1958). מחקריו אלה ופעולותיו כמורה ומדריך מדעי היתה להם השפעה ניכרת על ההיסטוריוגרפיה היהודית ועל חכמת-ישראל (ע"ע) בדור האחרון, בכיוון פיתוחה של הגישה הגאוגראפית והגאופוליטית בחקר א"י וחדירה מעמיקה יותר למערכת היחסים שבין היהודים לגויים שמסביבם.

נטוה — מזה, ובשיטת הט' — מזה. הסיבים מאופיינים מבחינה כימית ומבחינה פיסיקאלית. חמריהם של רוב הסיבים המשמשים בטכסטיל הם פולימרים גבוהים, טבעיים או מלאכותיים. ניתן לחלק אותם לקבוצות מבחינת מוצאם:

(א) סיבים מבע"ח: משער של בע"ח — צמר, אלפקה, ויקוניה; משי מטנאי-המשי.

(ב) סיבים צמחיים — כותנה, פשתה, יוטה, סיסל.

(ג) סיבים מינראליים — אַזבֶּסט.

(ד) סיבים מעשה-אדם: I. מוצרי עיבוד תעשייתי של חמרי-טבע גלמיים או מעודנים — (1) ריאון (על בסיס של צלולוזה); זהורית, אַצטט, אַרנל; (2) על בסיס של חלבונים: ויקרה, אַרדיל, לַניטל; (3) מחמרים אנאורגניים: זכוכית, מתכות. II. מוצרי סינתזה ופולימריזאציה של מונו-מרים — נילון, דַקרון, אורלון, אַקרילן, סֶרן וכו'.

לאחרונה הולך ורב השימוש בחוטים מתערובות של סיבים שונים, שבאמצעותן מושגים הטיב. המראה או המחיר הדרושים. תערובות מקובלות כיום הן: צמר עם סיבי פוליאסטר; צמר עם סיבי פוליאמיד וסיבים אקריליים; כותנה עם סיבי פוליאסטר, ועוד. — ניתן לסווג חוטים גם בהתאם ליעודם: חוטי-אריגה לשתי ולערב, חוטי-סריגה, חוטי-תפירה או חוטים למטרות תעשייתיות מיוחדות (כגון לתעשיית הצמיגים). — ט' נעשית בסיבים קטועים בלבד — בניגוד לחוטים אינ-סופיים (פילאמנט, מונו-פילאמנט). המש-משים בצורתם הבלתי-טוויה כחומר גלמי לאריגה ולסריגה. את התאמתו של הסיב לייצור חוטים בשיטות שונות ולייעודים שונים קובעות — על רקע הרפבו הכימי — תכונותיו הפיסיקאליות והגאומטריות: תכונות מכאניות — חוזק, התארכות, גמישות; ממדים — אורך, עובי; מיבנה גאו-מטרי — צורת החתך וצורת הציר הארכי, מידת הסילסול; מיבנה השטח החיצון ומידת חיספוסו (הקובעים את החיכוך בין הסיבים בחוט); תכולת הרטיבות וההיגרוסקופיות; תכונות דיאלקטריות; גון וברק; נקיון.

תכונותיהם העיקריות של סוגי החוטים שונים. (א) העובי הוא אחד הגורמים המכריעים בקביעת טיב האריג, והוא משמש לסיווגו של החוט. העובי מוגדר, בדרך-כלל, ע"י שיעור-המיטווה, המבטא יחס בין אורך החוט למשקלו. לפנים השתמשו בשיטות רבות של חישוב שיעור-המיטווה; הסטאנדארדיזאציה הביאה ליצמצום, והיום נמצאות בשימוש: שיטת TEX, המגדירה את עובי החוט במשקל (בגרמים) של 1,000 מ' חוט, שיטת דְנִיה (Denier) — במשקל (בגרמים) של 9,000 מ' חוט, ושיטות בלתי-ישירות, כגון זו המציינת את מספר הדוללות בנות 840 יארדים כל אחת בליברה אחת. בשתי השיטות הראשונות מקביל מספר גבוה יותר לעובי רב יותר, ואילו בשלישית מתאים שיעור-מיטווה גבוה יותר לחוט דק יותר.

(ב) החוזק מוגדר כמאמץ קריעת החוט ומבוטא בק"ג לסמ"ר של החתך או ביחידות של גרמים לדְנִיה. לפעמים מבוטא חוזק החוט במספר הקילומטרים של ארפו, שתחת משקלם הוא נקרע. לגבי כל צורך שימושי מסויים קיים מינימום מסויים של חוזק דרוש.

(ג) ההתארכות נמדדת בנקודת קריעתו של החוט תחת עומס-הקריעה שלו.

(ד) מראה החוט — תכונה חזותית זו מבטאת בעיקר את נקיונו של החוט בהתאם לתקנים קבועים. לעתים נמצאות

השר"ע או"ח (1864). — (3) ר' אורי שרגא פייבל, בנו של (2), רב ביאסי, מחבר שו"ת אורי וישעי (1886). — (4) ר' שלום, בנו של (2), אב"ד בבוטושאני; נודע כמגן על המקופחים בקהילות. — (5) בנו, ר' חיים (1847—1909), ממלא מקומו בבוטושאני. מחיבוריו: הנהגת-אדם (1890) — בבעיית הסתירה בין המדע לדת-ישראל; חיים של שלום — לשר"ע או"ח ויר"ד (1894); עטרת ישועה — להגדה של פסח (1896). — שלושה אחרת היא: (6) ר' יחיאל מיכל (1815—1877), בנו של (1), רב בוואסלי. — (7) בנו, ר' יצחק אייזיק (1837, סניאטין — 1920, בוקארשט), רב בברלאד ואח"כ בבוקארשט; לוחם למען זכויות-היהודים ברומניה. 1872 ייצג את יהודי רומניה בוועידת האירגונים היהודים הגדולים בבריסל במאבק למען האמנציפאציה ליהודי רומניה, וב-1878 — בקונגרס-ברלין. חיבר ספר (ברו-מנית): „האמנם היהודי הוא סכנה לאומות שבתוכן הוא יושב“, וכן חיבור נגד השבועה היהודית המיוחדת בבתי-המשפט הממלכתיים. — (8) בנו, ר' שמואל, רב בקארני-סֶבֶס ובברלאד, פעל להחדרת חכמת-ישראל ברומניה, חיבר ספרים ברומנית. — שלושה שלישיית: (9) ר' יעקב (מת 1890), בנו של (1), אב"ד בוידיטשוב ואח"כ ביאסי. — (10) בנו, ר' יצחק אייזיק יששכר (מת 1911), אב"ד אוטיניא בגאליציה. — (11) אריה לייבל ט' (1863, פֶּנְדֶר — 1933, וינה), בנו של (10), מראשוני הציונות המדינית בגאליציה ובבוקובינה; נואם עממי, הטיף לרעיון שיבת-ציון ולהפרה לאומית יהודית; בין השאר תבע מיהודי גאליציה לרשום במפקד-האוכלוסיה כשפת-אמם את השפה היידי. 1896 קיבל את הסכמת הרצל להדפיס את „מדינת היהודים“ בכתב עברי לקוראי יידי. בווינה פירסם חיבור (ביידיש) על היסודות התלמודיים בפתגם היידי, וכן השתתף בהוצאת ה„שנתון ליהודים באוסטריה“ (בגרמנית) וכתב בו סקירה על „מקורות מקראיים של שמות גרמניים“ (הרצ"ג). — מבניו של (11): (12) ישראל ט' (נו' 1887), מראשי „איגוד יהודי מזרח-אירופה“ בגרמניה; ב-1933 נמלט להולאנד, ולאחר כיבושה בידי הנאצים הוגלה למחנה-ריכוז; לאחר המלחמה עלה לישראל. (13) שמואל יעקב ט' (נו' 1898), סופר ומשורר יידי; בין השאר פירסם את קובץ החמשירים (ע"ע) הראשון בספרות היידי (1962). — (14) ר' חיים צבי ט' (נו' 1900), רבה הראשי של ציריך; ראש תנועת המזרחי בשוויץ. מחיבוריו: „הנשיא בסנהדרין הגדולה“ (תרפ"ה); „ליקוטי ר' יצחק אבן גיא לברכות“ (תשי"ב); מאמרים בבעיות הציונות והיהדות בימינו.

ש. בוכר, אנשי שם, 27, תרנ"ה; ל. טויכש, זכרונות, 1920; ז. רייזען, לעסיקאן פון דער יידישער ליטעראטור, 1: ט', 1926; מ. הכהן בראווער, צבי לצדיק („לזכרון בספר“), תרצ"א; ג. באדר, מדינה וחכמיה; ט', תרצ"ד; ג. מ. גלבר, תולדות התנועה הציונית בגליציה; ט', 1958; מ. הניש, מבית ומחוץ, 239—240, 1961; S. Winger, Grosse Jud., Nat.-Biogr., VI, 86—88, 1932.

או. ט.

טוֹיָה וְאַרְיָגָה, שני התהליכים העיקריים בטכניקה של הטכסטיל (ע"ע): הטוויה (ט) היא מכלול התהליכים הקשורים בייצור חוטים מסיבים (ע"ע) מכל המינים; האריגה (א') — מכלול השיטות לצירופם של חוטים למירקם של אריג.

טויה. טיב החוט מותנה ומוגדר בטיב הסיבים שמהם

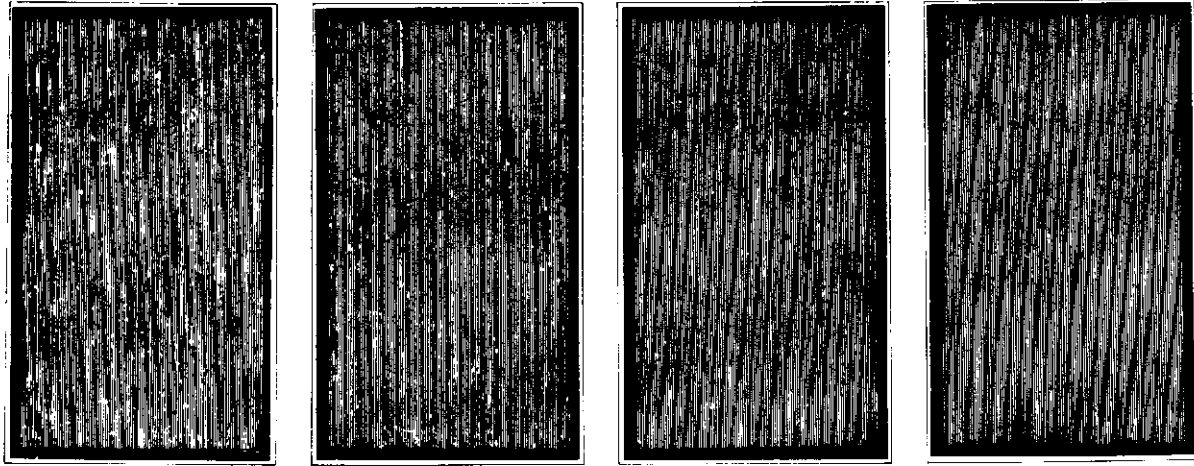

ציור 1 דרגות אחריות החוטים (5פי התקן של אה"ב)

דרגה ד'

דרגה ל'

דרגה ב'

דרגה א'

של עור הכבש בצמר הגלמי, עלי הצמח או קליפות הזרעים בכותנה, חול, אבק וכו'. — הפעולה הראשונה הנעשית בסיבים עם הגיעם למפעל היא הפתיחה. מטרתה בסיבים סינתטיים אינה אלא להתגבר על הדחיסות הגבוהה של הכריכות; ואילו בחמרי-הטבע כלולה בה גם פעולת גיקוי ראשונית. הנעשית ע"י מתן אפשרות לחמרים הזרים — ובעיקר הגדולים והכבדים

בחוט כנימות — סיבים מגולגלים בצורת כדור קטן, בעלי קוטר של 1—2 מ"מ. הכנימות בולטות מן החוט, מחלישות אותו ופוגמות במראהו. מקורן בסיבים בלתי-בשלים, או בעלי דופן דקה במיוחד, שאשינותם נמוכה.

מבחינת טיב משובח של החוט חשובה אחריותו לגבי ארבע התכונות הללו. מהחוט נדרש, שהשינויים בכל אחת מתכונותיו לא יעלו על גבול הנקבע בתקן.

ייצור חוטים מסיבים מושתת על חמש פעולות-יסוד: (1) ניקוי החומר הגלמי והמוצרים המוגמרים-למחצה מכל גופים זרים ומסיבים פגומים ופסולים; (2) סידור הסיבים בחוט בכיוון ארכו (הקבלה); (3) הומוגניזאציה של המוצר ע"י עירבוב, ובעיקר ע"י הכפלה ומתיחה; (4) הפחתת מספר הסיבים לחתך ע"י מתיחה; (5) פיתול. על כמה מהתהליכים חוזרים פעמים מספר, וריבוי שלבי-הביניים האלה קובע את טיבו של החוט. בהתאם לכך מבדילים בין שלבים אלה של ה'ט': פתיחת הכריכות, ניקוי מכאני (בטוויית צמר — גם ניקוי כימי), עירבוב, גיפוף (קירוד), ציוף, סריקה, מזירה, יצירת החוט ופיתול.

שיטות ה'ט' העיקריות הנהוגות היום הן:

(א) שיטת הכותנה; (ב) שיטת הצמר המנופץ; (ג) שיטת הצמר הסרוק; (ד) שיטת מעורבות. שיטת ה'ט' השונות לצורותיהן קובעות את אופי החוטים המיוצרים. למשל: חוטי הצמר המנופץ נבדלים מחוטי הצמר הסרוק, במה שהראשונים שעירים יותר ואחידים פחות, ואילו האחרונים — הנטוים בשיטה האנגלית — רכים יותר. השיטות המעורבות פותחו בעיקר לייצור תערובות של סיבים שונים, ביחוד לאור גידול הייצור של חוטים מחמרים סינתטיים טהורים או מעורבים בסיבים טבעיים.

חומר-הגלם הסיבי מגיע למטויה בצורה דחוסה הנוחה להובלה, כשהוא כבר מסווג בהתאם לתכונותיו האפייניות: הכותנה בצורת כריכות, לאחר שנעשה בה ניפוט (ginning), שבו הופרדו הסיבים מן הזרעים; הצמר — לאחר שסווג ומיינין; הסיבים הסינתטיים — כשהם מותאמים לסוג הייצור הנדרש, אם בצורת סיבים איזו-סופיים ואם בצורת סיבים חתוכים לארכים מסויימים. חומר-הגלם מעורב בחמרים זרים לא-רצויים — מהם סיביים, כגון סיבים קצרים ביותר המפריעים את תהליכי ה'ט', ומהם חמרים לא-סיביים, כגון: הפרשה

תהליכי ייצור של חוטי-כותנה

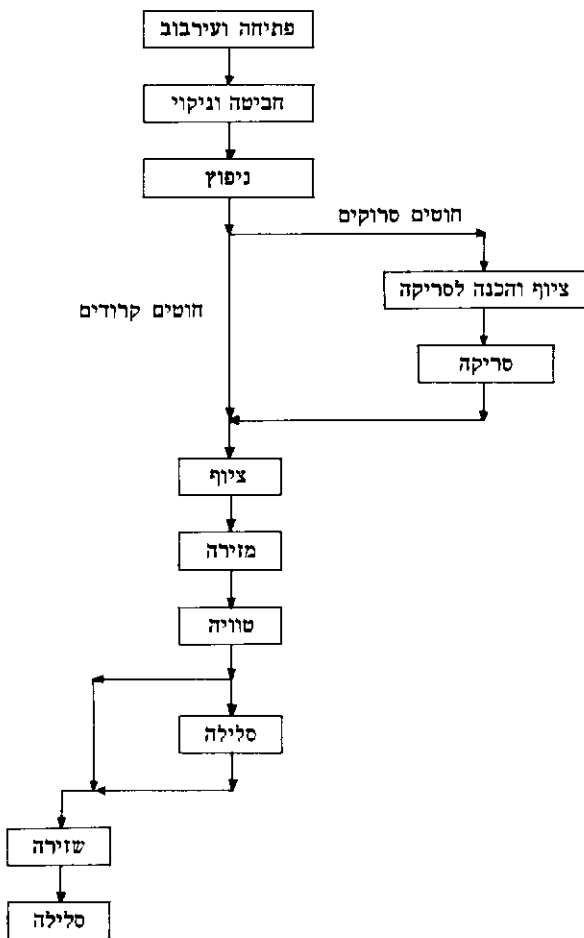

שביניהם — המוחזקים בצורה רופפת, להיפרד ולנשור. בתעשיית הפתה (ע"ע) משמש שלב הפתיחה גם לעירובוב החומר, שנעשה בשלבי ייצור מוקדמים ככל האפשר. לשם כך מוזנות מכונות הפתיחה במקביל ממספר רב של כריכות שונות, המסודרות בהתאם לרכבו של טיב רצוי מסויים. עירובוב מעין זה חשוב — אם כי במידה מצומצמת יותר — גם לגבי ייצור חוטים מסיבים סינתטיים טהורים.

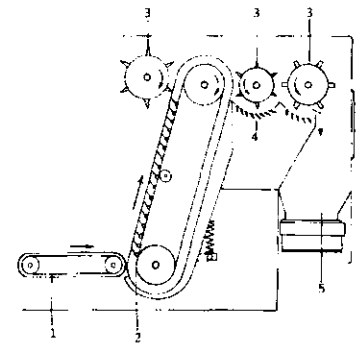

ציור 2 פתיחת כריכות הכותנה
1—טולחן הזנת כותנה רחוקה; 2—טולחן הרסה משונן; 3—גלילים מרוקים; 4—רשת למעבר פסולת; 5—איסוף הכותנה הפתוחה

הזנת החומר נעשית ביד או באורח מכאני דרך שטחים ישרים או קמורים, המכוסים במחטיפלדה והנעים בכיוונים מנוגדים, כשחומר-הגלם נתון ביניהם. פעולה זו מדללת את חומר-הגלם ומאפשרת לחלקיקי הפסולת הזרים לנשור תוך כדי התהליך. הניקוי נמשך תוך כדי העברת החומר, באמצעים מכאניים או פנומאטיים, ממכונה למכונה, שבהן הוא נחבט בסכינים או בגלילים מצופים במחטיפלדה; הללו מסתובבים במהירות גדולה ומפרידים בהדרגה את גושי הכותנה לקבוצות קטנות יותר ויותר, וע"י כך מתאפשרת נשירתם גם של חלקיקים קטנים של חמרים זרים. עם גמר פעולות-ניקוי אלו מתקבלת הכותנה בצורת גליל (lap) רצוף, שארכו בדרך-כלל 20—80 מ' ומשקלו ליחידת-האורך אחד עד כמה שאפי-שר; הגוויל נכרך על גליל ומועבר לתהליך הייצור שלאחר זה — הניפוץ. בדומה לכך מבוצעת הפתיחה של סיבים סינתטיים, המצטמצמת לדילולו של החומר.

הצמר טעון — נוסף על הטיפול המכאני — גם ניקוי כימי, מאחר שהוא מכיל, כזיהומים טבעיים, חמרים שומניים וסבונים מהפרשת בלוטות-העור של הכבש, ששיעורם מגיע כדי 20—50% ממשקל הגיוזה, וכן חול ואבק ושיירי צמחים, בעיקר תרמילי-זרעים של קוצים ממירעה-הצאן; בפעולות הניקוי המכאני מורחקים החול וחלק מן האבק בלבד. כביסת הצמר נעשית כרגיל בתמיסה מהולה ופשוטה של סבון או דֶּטֶרְגֵּנט, או בשיטת המיצוי בממיסים אורגאניים, או ע"י צירוף שני הטיפולים הללו. להרחקת תרמילי הקוצים משמש תהליך הקארבוניזאציה, ההורס את החמרים התאיתיים; אולם רק חלק קטן של הצמר המסונג טעון קארבוניזאציה. הצמר, שסיביו מצופים קשקשים והחיוכוך ביניהם גדול בהרבה מזה שבין סיבים אחרים, טעון גם טיפול מיוחד בצורת שימון. בסופו של דבר מתקבל הצמר, לאחר גמר כל תהליכי הפתיחה, מדולל במידה ניכרת ומורכב מקבוצות-סיבים בתפוזרת (וע"ע צמר).

פעולת הניקוי והעירובוב; (ג) יצירת סרט (צמה) רצוף, בעל עובי מסויים. בתהליך הניפוץ מוזן החומר לתוך מכונת-הניפוץ, אגב ייסות המהירות (הכמות המוזנת ליחידת-הזמן) ע"י הכוונת מהירות גלילי-ההזנה המובילים את גוויל-הכותנה לתוך מכונת-הניפוץ או ע"י שקילת תפוזרת חומר-הגלם והזנתו המוזנת לתוך המכונה. החומר מועבר בין שטחים — בדרך-כלל גליליים — מצופים במחטיפלדה, שגמישותן, עֶבְיָן, צורתן וצפיפותן משתנים בהתאם לטיב העיבוד הנדרש ולאופי החומר. בניפוץ הכותנה נע קוטר המחטים בין 0.005" ל-0.02", וצפיפותן נעה בין 65 ל-100 לסמ"ר; חתכי המחטים ריבועיים, מלבניים, עגוליים או אליפטיים. כמרכן ניתן לשנות את המרחק בין השטחים נושאי המחטים בתחום שבין 0.2"

תהליכי ייצור של חוטי-צמר

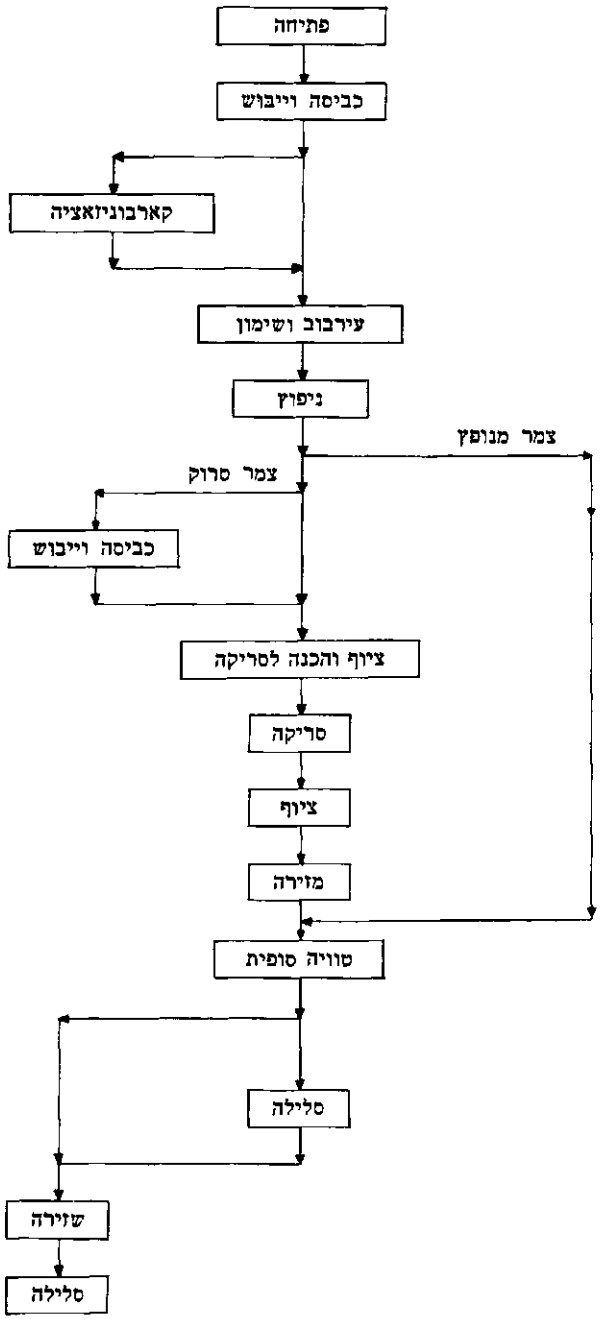

שתי מטרות לעירבוב הסיבים: השגת אחידות תכונות תיה של התערובת, ויצירת תערובת בעלת תכונות רצויות מסוימות, המתקבלות כמוצע של תכונותיהם של המרכיבים השונים.

מטרות הניפוץ הן: (א) פתיחה נוספת של קבוצות הסיבים עד לסיבים בודדים של התערובת; (ב) השלמת

זוגות גלילים בעלי צירים מקבילים, המס-
 תובבים במהירויות קוויות שונות. שני
 הגלילים השייכים לנוג האחד מסתובבים
 בכיוונים מנוגדים, באופן שהסרט הנתפס
 ביניהם מועבר לקראת הזוג השני וניזון
 לתוכו; הוא נמתח ומתארך כתוצאה
 מהפרש המהירויות הקוויות של זוגות
 הגלילים. יחס-הציוף, שהוא פונקציה ישירה
 של הפרש זה, ניתן לוויסות.

למכונת-הציוף תפקיד נוסף — ה ה כ -
 פ ל ת, שמטרתה האחדת החומר, הקבלתו
 ועירבובו. לשם כך מוזנים לתוך המכונה,
 במקביל זה ליד זה, בעת ובעונה אחת
 מספר סרטים, בדרך כלל 6—8. הללו
 עוברים בין צמדי הגלילים, כשיחס-הציוף
 בין אלה מתאים בערך למספר הסרטים
 המוזנים, באופן שהסרט המופק ממכונת-

הציוף זהה בעביו לסרט מוזן בודד. התוצאה הסטטיסטית של
 ההכפלה במכונת-הציוף היא, שהשוני שהיה קיים בין הסרטים
 המוזנים מוקטן ביחס ישר לשורש של מספר הסרטים המוזנים
 יחד, משום שקיים סיכוי סביר ביותר של איוון ההבדלים שבין
 הסרטים השונים. — ההקבלה מתבצעת בסיבים כתוצאה מפעור
 לת המשיכה המופעלת עליהם ע"י תנועת צמד-הגלילים.

במכונת-הציוף משתמשים גם למטרת עירבוב חמרים
 שונים, במקרה שההבדלים שביניהם גדולים ואין אפשרות
 לערבבם בשלב מוקדם יותר ולעבדם יחד בתהליכי הפתיחה,
 הניקוי והניפוץ.

הגורמים המשפיעים על יעילות פעולת הציוף ועל אחי-
 דות המוצר המתקבל הם: כמות הציוף או המשיכה המת-
 בעת; המרחק בין גלילי הציוף; אורך הסיב המעובד.

שלא כסיבים הסינתטיים הקטועים, הנחתכים בצורה
 אחידה, אין הסיבים הטבעיים המגיעים למטויה שווים זה
 לזה מבחינת ארכם, אפילו כשהם מסוגים כבעלי אורך-סיב
 מוגדר, משום שסיווג אינו מבטא אלא ממוצע של ארכי-
 סיבים שונים הקיימים בחומר-הגלם. הסטייה מן הממוצע של
 אורך-הסיבים נעה בגבולות רחבים בהתאם לסוג חומר-
 הגלם, טיבו וצורת גידולו. שוני זה מבחינת אורך-הסיב מקשה
 את הכוונת המרחק בין גלילי-הציוף, אם המרחק קטן מדי,
 נתפסים הסיבים הארוכים בעת ובעונה אחת ע"י שני זוגות-

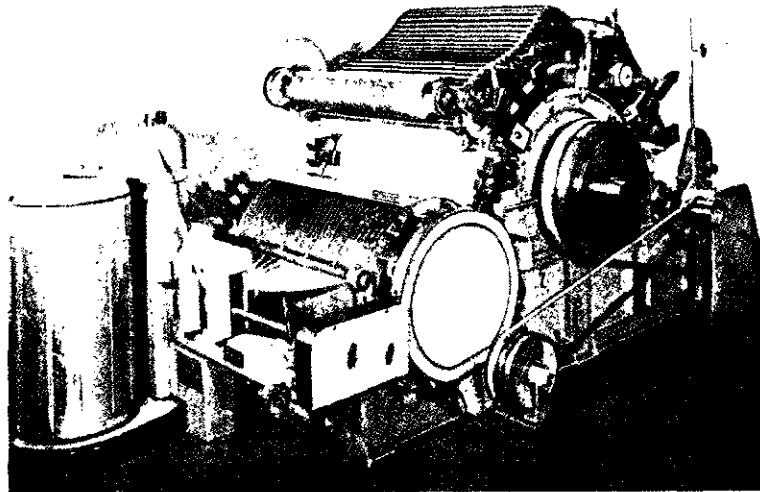

ציור 3. מכונת ניפוץ כותנה

ל"0.007, וכן ניתנת לשינוי גם מהירותם היחסית. בעברו
 בין שטחים אלה מופרד החומר ע"י המחטים ומועבר ע"י
 תנועתן למחטים שאחריהן. פעולה זו של הפרדה והעברה
 חוזרת על עצמה פעמים רבות וגוררת הפרדה מוחלטת של
 החומר עד לסיבים הבודדים, תוך כדי מתן אפשרות לשיירי
 חלקיקי הפסולת לנשור; כמובן נוצרת תערובת הומוגנית
 ככל האפשר. לאחר סיום תהליכים אלה והורדת החומר
 ממערכת-המחטים האחרונה יש צורך לאסוף את הסיבים
 ולקבצם מחדש בצורת מערך רציף, גם בשלב אחרון זה
 שבפעולת הניפוץ מווסתת מהירות הפקת החומר מן המכונה
 ביחס מסוים למהירות הזנתו לתוך המכונה. יחס זה נקרא
 יחס-הציוף, והוא הקובע את הצפיפות של הסרט, ז"א
 את משקלה של יחידת אורך הסרט.

בייצור חוטי צמר מנופץ נגמרת עם הניפוץ ההכנה של
 החומר לט. בעיבוד החומר המיועד לתעשיית חוטי כותנה
 וצמר סרוק כלולים כמה תהליכים נוספים. הציוף, שפירו-
 שו — משיכה או מתיחה, מיועד להקטין את מספר הסיבים
 בחתך הסרט או הפתיל בפעולה חוזרת עד להשגת עובי-החוט
 הנדרש. כמובן מסדיר הציוף את הסיבים באופן שציריהם
 הארכיים מופנים בכיוון המקביל לאורך החוט. שטח-המגע
 בין הסיבים גדלים, ובוה עולה גם חוזק הסרט. במקביל לכך
 פוחתת „שעירות" הסרט, ז"א פוחת מספר קצות הסיבים
 הבולטים החוצה. מכונת-הציוף מורכבת בעיקר ממספר

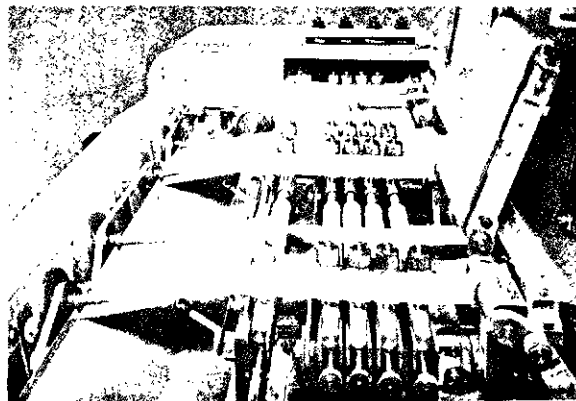

ציור 4. ציוף ע"י גלילים



ציור 5. בקרת תנועת סיבים קצרים ע"י מחטים א-צמד-גלילים ערפי; ב-צמד-גלילים חזיתי; ג-מחטים

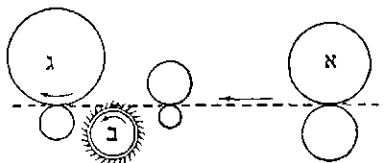

ציור 6. בקרה בשיטת הקיפוד א-צמד-גלילים ערפי; ב-גליל הקיפוד; ג-צמד-גלילים חזיתי

הגלילים הנעים במהירויות שונות — והם נקרעים; אם המרחק גדול מדי, נמצא אחוז גבוה מדי של סיבים באיזור שבין גלילי-הציוף, כשהם חפשים לחלו-טין מאחזיה ע"י אחד מזוגות-הגלילים. רבים מן הסיבים החפשים האלה באים במגע עם סיבים שכבר

הסריקה חוזרים על פעולות הכפלה-האחדה-ציוף פעמים נוספות. כדי להתגבר על ליקויים באחידות, שנשארו בתהליך הסריקה; מכאן ואילך מתחילה פרשת יצירת החוט הסופי.

יצירת החוט מורכבת בעיקרה משתי פעולות, המבוצעות שלבים-שלבבים: פעולת פיתול הסיבים להשגת החזק המתאים, שהיא מלווה פעולת ציוף והקטנה הדרגתית של העובי. בפעולת הפיתול מסוברים את החוט מסביב לצירו הארפי; ע"י כך נגרמת התקרבות נוספת של הסיבים זה לזה והגדלה נוספת של החיכוך ביניהם, וכתוצאה מכך גדל חזקו של החוט. מידת הפיתול מבוטאת ע"י מספר הסיבובים לאורך אינץ' אחד של החוט. כיוון הפיתול מוגדר בצורה מוחלטת ע"י הסימון S או Z (ציור 8).

מראה החוט ועל מידת קשיותו או רכותו במגע. מדידת הפיתול נעשית במכשירים מיוחדים. קצה אחד של החוט מוחזק במדק, ואת הקצה השני מסובבים ע"י ידית מתאימה בניגוד לכיוון הפיתול. עד שהחוט מתיישר כליל. מידת הפיתול מתקבלת ע"י חלוקת מספר הסיבובים באורך קטע החוט שנבדק.

השלב הראשון בפעולת הקטנת העובי הוא שלב המזירה. במכונת-המזירה שוב נעשית פעולת ציוף, אלא שכאן בניגוד לפעולות ציוף קודמות

(ר' לעיל, עמ' 387/8) — מטרתה העיקרית היא הקטנת העובי. פעולת ציוף זאת מלווה פיתול מועט של הפתיל לשם חיזוקו; כמות הפיתול הניתנת לפתיל תלויה בעביו, באורך הסיבים, במהירות המכונה ובאיכות חומר-הגלם, ונמצאת

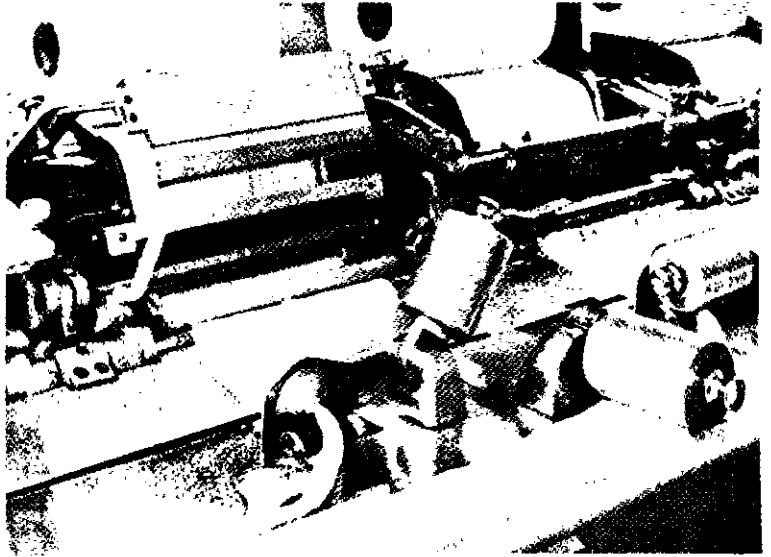

ציור 7. מראה חלקי של מכונת-סריקה. הסרק העליון משמאל מורם

נחפסו ע"י צמד-הגלילים הקדמי, ומחמת החיכוך בין הסיבים גדלה מהירותם. מאחר שהחיכוך אינו שווה בכל נקודות הסרט, עלולות להתהוות מהירויות שונות. הגוררות אי-אחידות של החוט. פותחו שיטות ואמצעים שונים של ליכסון ובקרה של הסיבים החפשים לשם מניעת האצתם, באופן שתנועת הסיבים נקבעת ע"י פעולת צמד-הגלילים בלבד. אמצעי הבקרה בשיטת טוויית הצמר הסרוק הם שורות של מחטים החדרות דרך החומר באיזור הציוף, מתחתיו או גם מעליו, והנעות יחד עמו; מחטים אלו מרסנות את התנועה החפשית של הסיבים הקצרים. מקובלת גם שיטת „בקרת הקיפוד“ באמצעות גליל מסתובב בכיוון תנועת הסיבים ומצופה במחטי-פלדה מוטות בזווית מנוגדת לכיוון תנועת הסיבים; מחטים אלו חודרות לתוך החומר, לוחצות עליו, מגדילות את צפיפותו ועוצרות את מהירות התקדמותו. בשיטת טוויית הכותנה מקובלים אמצעים אחרים, כגון העברת הסרט באיזור הציוף בין שתי רצועות איך-סופיות, הנעות בכיוון תנועת הסיבים ולוחצות על הסרט ומגדילות את צפיפותו.

מטרות שלב הסריקה הן השגת אחידות וחזק גבוהים יותר, ייצור חוטים דקים יותר, חלקים, נקיים ומבריקים יותר. שלב הסריקה חסר בייצור חוטי-כותנה קרודים (מנופצים), שטיבם ירוד יותר.

הסריקה מסלקת את הסיבים שמתחת לאורך מסויים, וכן את חלקי הליכלוך שנותרו עדיין בסרט. לשם כך מועברת מערכת מחטים דרך הסרט. כשהוא מוחזק בקצהו ע"י זוג-גלילים, צבתות או סדרת-מחטים אחרת. באותו מעמד מושגת גם דרגה גבוהה של הקפלה בין הסיבים, וכן מוקטן מספר הסיבים לחתך-החוט (ז"א מושג חוט דק יותר). תוך הגדלת שטחי החיכוך ביניהם, שפירושה — העלאת החזק. פעולת הסריקה היא מסובכת ויקרה, ולפיכך אינה מבוצעת אלא בהכנת חוטים בעלי איכות גבוהה. — לאחר פעולת

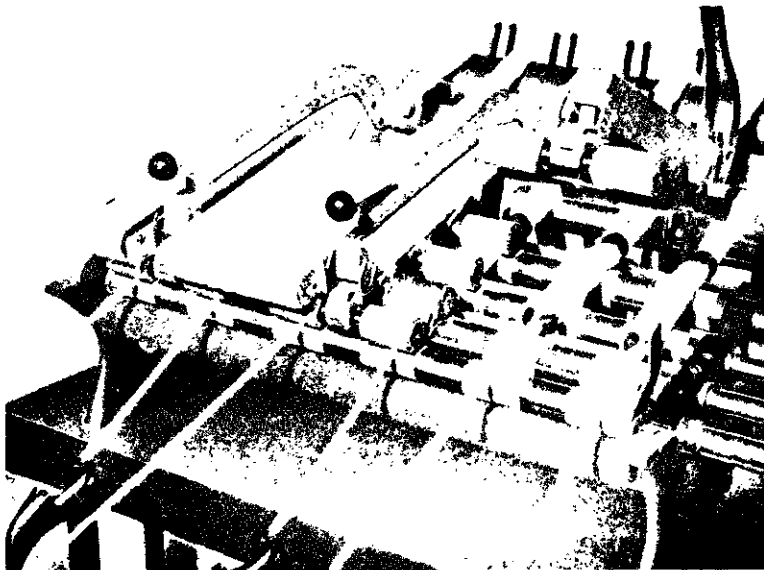

ציור 9. מכונת-מזירה חדשה עם מערכת-סריקה מסוג לובלנק

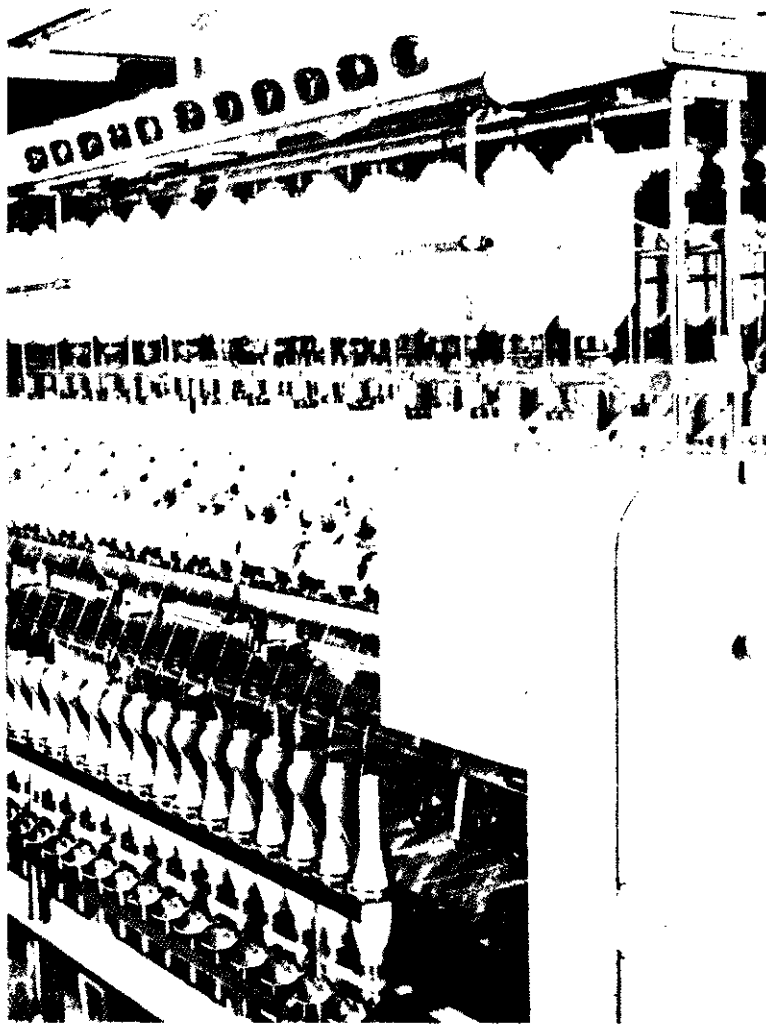

צויר 12 מכונת-טוויה מודרנית

עובר דרך אמצעי-עזר, המסייעים לליפוף החוט על הפונקל ולפיתולו, והם: (1) הכנף (ר' לעיל); (2) הרץ — שעיקרו טבעת עשויה חומר קשה (פלדה, נילון) ובלתי-משתחק, משתמשים ברצים במכונות-ט' טבעתיות, שבהן נע הפלך במרכזה של טבעת-פלדה, שקטרה "4—1 היא משמשת מסלול לתנועתו של הרץ. הרץ, שדרכו עובר החוט, נע במהירות סיבובית שהיא קטנה ממהירות הפלך, והפרש מהירויות זה גורם לליפוף החוט על גבי הפונקל. יתרת סיבובי הפלך, פרט לאלה המנוצלים לליפוף החוט, משמשת לפיתולו.

במכונות טוויית-כרכרה (הנקראות ע"ש התושבת, המכילה את הפלכים הנעזים הלך-ישוב) אין אמצעי-עזר, ופעולת הפיתול נעשית ע"י סיבוב הפלכים מסביב לצירם בלבד. כאן מוון הפתיל באמצעות שני גלילים, ותנועת הכרכרה מבצעת את פעולת הציוף. תוך כדי תנועתה סובבת הכרכרה את הפלכים מסביב לצירם. עם גמר פעולת הציוף נעצרת הכרכרה, הפלכים מוסיפים להסתובב ומקנים לחוט את פיתולו הסופי. לאחר מכן תונרת הכרכרה לעבר מערכת-ההנזה תוך כדי סיבוב הפלכים בכיוון הפוך ומסייעת לליפוף החוט על גבי הפונקל.

הט' הטבעתית החדשה רציפה, ומשום כך יעילה יותר מטוויית-הכרכרה המיושנת. אעפ"כ עדיין מקובלת זו האחרונה בטוויית צמר מנופץ.

בתחום של 0.5—2 סיבובים לאינץ', הפיתול נעשה בעזרת פלכים. הפלך הוא ציר מסתובב במהירות סיבובית שבין 500 ל-1,500 סיבובים לדקה. על הציר מורכב סליל הסובב עמו (שפופרת), שעליו נכרך הפתיל. הסליל מונע ע"י מערכת-הנעה שונה מזו של הפלך, ומהירות סיבובו קטנה יותר. הפתיל המוצא ממערכת הציוף במכונת-המזירה עובר דרך כנף חלולה, המתקנת בקצהו העליון של הפלך ונעה עמו באותה מהירות; היא מלפפת את הפתיל על-גבי הסליל תוך כדי סיוע לפי-תולה. כמות הפיתול נקבעת ע"י היחס שבין מהירות הפלך לבין מהירות הפקתו של הפתיל ממערכת הציוף. הכוונת כמות הפיתול היא בעלת חשיבות רבה: פיתול נמוך מדי גורם להתפוררות הפתיל, ואילו פיתול גבוה מדי מקשה על החלקת הסיבים זה מעל לזה בפעולות הציוף שלאחר-מכן.

פעולת המזירה נעשית בכל חוטי הכותנה הקרודים והסרוקים ובחוטי הצמר הסרוק; לעתים חוזרים על פעולה זו מספר פעמים. — ש ל ב ה ט' ה ס ו פ י דומה לשלב המזירה, אלא שבו ניתנים לחוט עביו הסופי וגם פיתולו העיקרי. פתיל אחד או שנים (לשם הכפלה), היוצאים מן המזירה, מוונים לתוך מערכת-ציוף נוספת, המכוונת לעובי הסופי של החוט, וממנה — לאחר קבלת הפיתול הרצוי — אל הפונקל. הפונקל מורכב על גבי פלך הנע במהירות שבין 3,000 ל-15,000 סיבובים לדקה. החוט בדרכו אל הפונקל

הכרכרה

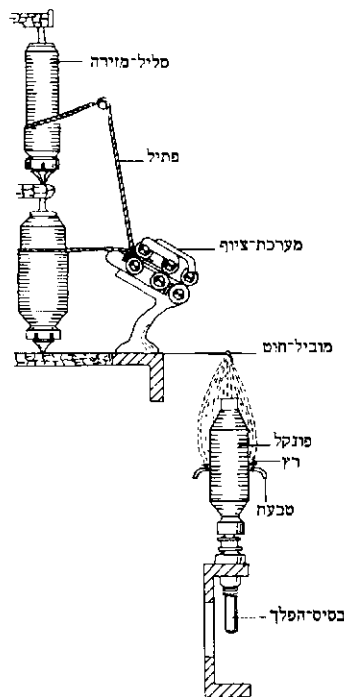

צויר 10. טוויית-כרכרה

צויר 11. רצים לסטוויה ושזירה

ביום לאינץ'. היום מייצרים חוטים כאלה מריאון ומאצטאט. חוטי-קרפ משמשים כרגיל כערב משולב בשתי רגיל (ר') להלן, עמ' 397/8); כשהאריג מורטב הם תופחים ויוצרים גלים ולולאות בין חוטי השתי, והאריג מתכווץ בכיוון הערב. חוטי-סלב (slub) מיוצרים מפילאמנטים של ריאון, שבהם מתחלפים לאורך הסיב מקומות דקים ועבים, מה שמחולל אפקט מיוחד במראהו.

חוטים מתמתחים מיוצרים במיוחד מסיבים סיני-טטיים, כגון נילון וטרילן, המתרככים בשעת חימום (וע"ע סיבים). ההצלחה הרבה של חוטים אלה משמשת דחיפה לפיתוח שיטות להשגת אפקט-התמתחות גם בכותנה ובצמר, שאינם תרמופלאסטיים. ייצוב החוטים המפותלים או השזורים מושג בכותנה ע"י החדרת חמרים מצליבים לתוך הסיבים שבחוט לפני הפיתול, ו"אפיית" החוטים בטמפרטורה של 140–150° לשם יצירת קשרי-צילוב בין מולקולות התאית (ע"ע); לאחר הוצאת הפיתול מתקבל חוט גמיש וממתח. בחוטי צמר נעשה הייצוב ע"י חיזור הצמר ועיבודו בקיטור.

על תולדות התפתחות ה' — ע"ע טכסטיל. אריגה, עשיית אריגים — בדים, סרטים, שטיחים, תחרים וכו' — ע"י השחלת חוט בודד נע (היוצר את מערכת חוטי הערב לרחבו של האריג) בין חוטי מערכת קבועה של חוטים ארסיים מקבילים רבים (שתי), בכיוון ניצב לאלה האחרונים, באמצעות מיתקן (נול) מסתובב, מופעל בידי אדם או ממוכן. תהליך הא' מורכב מ3 שלבים עיקריים — סלילת החוטים; השתאת השתי; הא' גופה — ומתהליכי הכנה ועור (ציור 14).

הא' היא אחת הטכניקות הבסיסיות בכל חברה אנושית תרבותית, מימיקדם ועד היום. בתולדות התרבות ובהתפתחות הטכנולוגית נודעת לנול חשיבות רבה ביותר. בתקופה החדשה, בסוף המאה ה-18 ותחילת המאה ה-19, היה מיכוננו אחד היסודות של המהפכה התעשייתית הראשונה; נול-יקר (ר' להלן, עמ' 401) היה המכונה הראשונה שצויידה ב"זכרון" ושנהפכה ע"י כך לאוטומאט המסוגל לחזור על שרשרות של פעולות בלי התערבות מבחוץ. — על התפתחות הא' — ע"ע טכסטיל.

שימושי האריגים רב-גוניים ביותר. עושים מהם: מוצרי-לבשה; מוצרי-משק-בית; אריגרייפוד; שטיחים; וילונות; בדי-סינון; זרנוקים; חגור צבאי; מיפרשים; אהלים; אריגי-בידוד; חומר לדאונים ולמצנחים ולחליפות-חלל. שפע של סוגי אריגים מיוצרים היום ממבחר רב מאד של סיבים וחוטים טבעיים, מלאכותיים וסינתטיים; כמו-כן משתמשים בתערובות של סיבים או חוטים שונים.

המבחר הרב של חמרי-גלם לייצור אריגים מאפשר הכוונה מדוייקת של תכונות האריג למטרות השימושיות שלהן נועד. משום כך נוצרה ספציאליוזאציה בייצור אריגים מיוחדים. יש מדינות שבהן מחייב החוק את היצרנים לציין על המוצר את הרפבו. שמות האריגים המקובלים במסחר אינם מספיקים להגדרת תכונות המוצר או המטרה שלה הותאם הבד. מקובל במסחר לבטא את הרכב המוצר בצורה של 2 שברים: השבר הראשון מציין למעלה את מספר חוטי השתי לס"מ, ולמטה — את מספר חוטי-הערב לס"מ; השבר השני מציין את שיעור החוט, לפי המיספור המקובל (Nm = מיספור מטרי), כגון: 55/27 או 70/85 (ר' להלן, עמ' 405).

לאחרונה פותחו שיטות-ט' הפוסחות על שלב המזירה ויו-צרות את החוט הסופי במישרין מסרט הציוף. בטיישה זו מוקטן עובי הסרט בבת-אחת פי 100—250, בעוד שבשיטות הט' המסורתיות אין עובי הסרט מוקטן בשלבי-הט' הסופי אלא פי 10—40 (תמ': ע"ע א"י, עמ' 907/8, למטה).

כמות הפיתול בחוט נקבעת בהתאם לחכו-נות הסיבים, ובכל מקרה — בהתאם ליעוד החוט. בסיבי-הצמר — שארכם גדול, שטחיפניהם מכוסה קשקשים המגדילים את החיכוך ביניהם,

ונוסף על כך הם אף גללים — נדרשת מידה פחותה של פיתול מאשר בסיביכותנה או בסיבים סינתטיים חלקים וקצרים. פיתול רב יותר מביא להגדלת החוזק והגמישות של החוט (עד לגבול מסויים) ולמראה חלק יותר — תכונות הרצויות בעיקר בחוטי-שתי, שעליהם לעמוד בעומס גבוה בתהליכי האריגה (ר' להלן). פיתול מועט מקנה לחוט מגע רך יותר ומראה שעיר יותר, שהם רצויים בחוטי-סריגה. כמות הפיתול הניתנת לחוטים נעה בין 4 ל 60 פיתולים לאינץ', כשלחוט דק יותר ניתן, בדרך-כלל, פיתול רב יותר.

שזירה. במקרים מסוימים דרושים חוטים חזקים ביותר (כגון בייצור שטיחים) ואחידים במיוחד (כגון בייצור בדי-אפנה עדינים). לצורך זה שחרים מספר חוטים ביחד (2 עד 10 ויותר) במכונות-שזירה, הדומות במבניהן למכונות-הטבעתיות, אולם ללא מערכת-ציוף. במכונות אלו מבוצעת פעולה פיתול בכמות של 4—40 פיתולים לאינץ' (תמ': ע"ע חבל, עמ' 57—59).

ד. א - ל

על טוויית הפשתן, המחייבת תהליכי-הכשרה מיוחדים של סריקה וניקוי — ע"ע פשתן.

חוטים מיוחדים — בעלי צורה מקורית, מראה אסתטי מושך את העין או תכונות מיוחדות אחרות — מיוצרים ע"י צירופים שונים של פיתול או ע"י שילוב של שני סוגי סיבים. לעיתים מגבירים את האפקט ע"י צירוף של צבעים שונים — ביחד בטוויית חוטים לאריגי ריפוד ווילונות. חוטי קרפ (crêpe) הראשונים נעשו ממשי טבעי בפיתול גבוה מאד, למשל: לחוט בעל עובי של 75 דנייה — 75 סיבו-

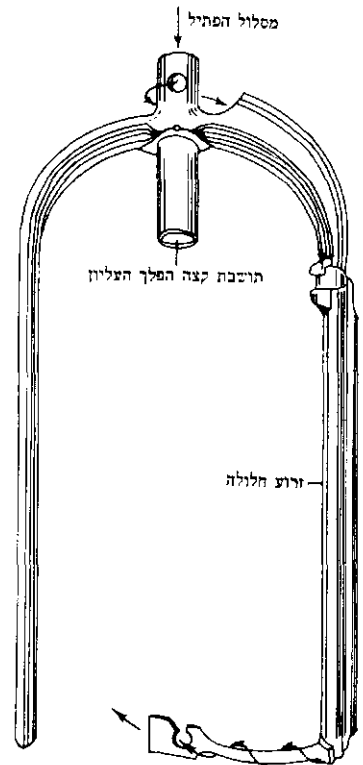

ציור 13. כנה שזירה

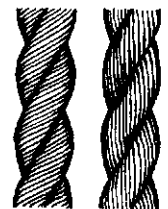

ציור 13 חוטים שזורים (הסיבים בכיוון צירי-חוט או בשיפוע כלפינו)

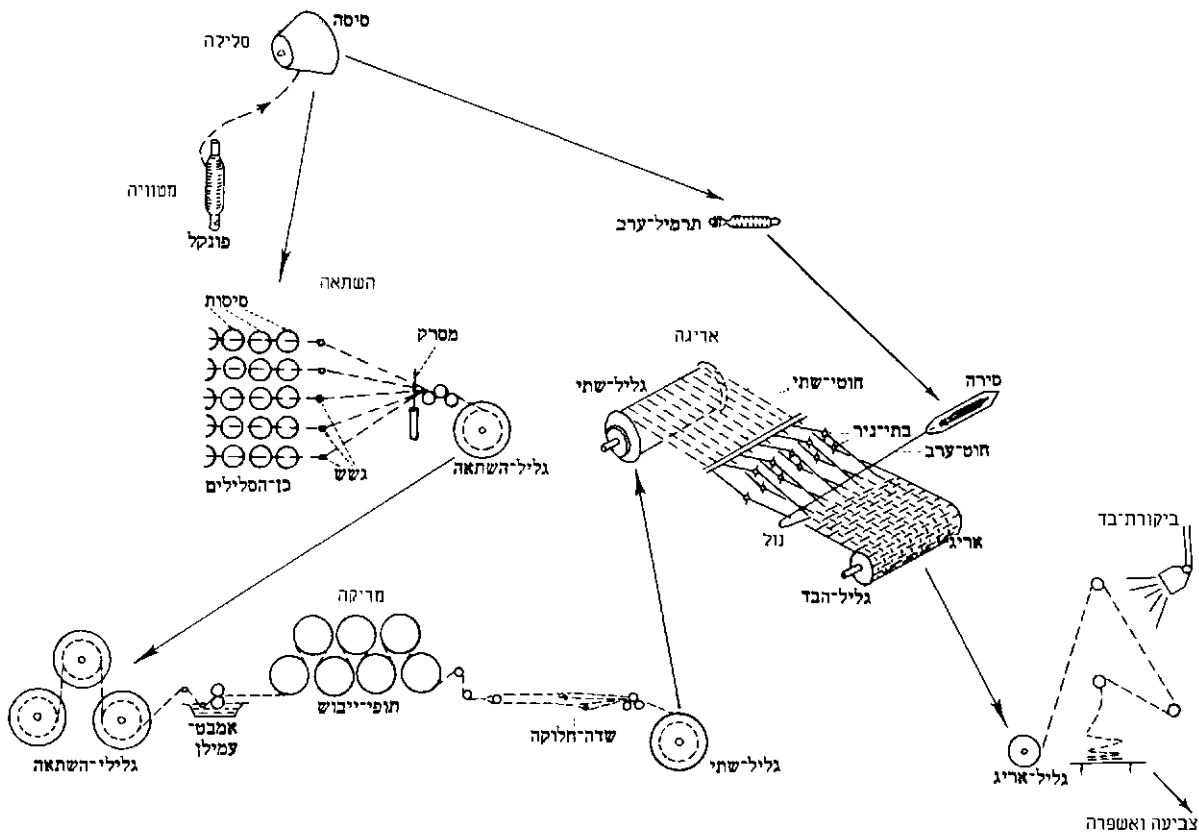

ציור 14. סיכום תהליכי האריגה

החוטים מפגמים, כגון: מקומות עבים, מקומות חלשים ושגיאות-טוויה אחרות (ציורים 15, 16). ברוב מכונות-הסלילה מקנים לחוט את המתח הדרוש ליצירת סיסה הדוקה ע"י בלם — „ממתן-חוט“, הבנוי משתי צלחות לחוצות זו לזו ע"י משקולת או קפיץ, שביניהן עובר החוט ונבלם. בלימה זו צריכה להיות מווסתת היטב, משום שבלימת-יתר גורמת להחלשת החוט. „ממתן-חוט“ משמשת להוצאת המקומות העבים בחוט ע"י קריעתם. המכשיר הפשוט ביותר עשוי זוג להבים מקבילים שביניהם חריץ צר. את רוחב החריץ מכוונים

האריגים מיוצרים ברחבים שונים, בהתאם למטרת השימוש. כגון: עד לרוחב של 110 ס"מ — לתולצות, למגבות, לציפיות; ברוחב של 130—140 ס"מ — לשמלות נשים; ברוחב של 140—160 ס"מ — לחליפות גברים ולמעילים; ברוחב של 150—220 ס"מ — לכלי-מיטה; לוילונות ולצרכים טכניים — עד לרוחב של 10 מ' ויותר. כמו-כן מייצרים אריגים בצורת סרטים, שרחבם מכמה מ"מ עד ל 20 ס"מ ויותר. מלבד האריגים המלבניים הללו יש גם אריגים עגולים, כגון לשקים.

הכל לפי טיב הא, פני הבד חלקים או מצויירים בדוגימות פשוטות קטנות, או אף בתמונות שלמות (וע"ע גופלן); וכן יש אריגים נושאי כתב. הבד יש שהוא נמצא במצבו הטבעי — לבן, ויש שהוא צבעוני — בעל צבע אחיד או סגוני, בפסים או בדוגמות במשבצות. מספר הצבעים השונים בשתי אינו מוגבל; בערב מקובלים, בדרך-כלל, עד ל 6 צבעים, ובמקרים מסויימים קצת יותר.

חלק מן החוטים לא, הבאים מן המטוויה, ניתנים לעיבוד בתהליכי הסלילה, העיגולן והמריקה עד לגלילי-השתי, חלק אחר נסלל בסלילת-ערב לערב, שניהם מתחברים לאריג על הנול (ר' להלן).

ס ל י ל ה. החוטים מגיעים מהמטוויה בפונקלים (פקעות). מעבירים („סוללים“) את החוטים מהפונקלים ל„סיסות“ לשם קבלת פקעת גדולה יותר, המתאימה לתהליכים שלאחר-מכן, וכן לשם ניקוי

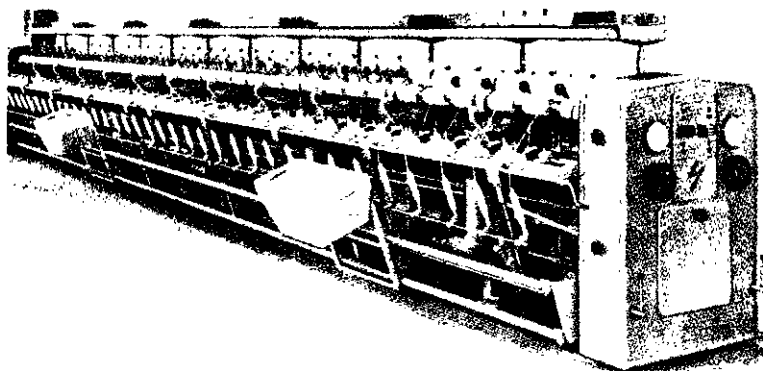

ציור 15. סכונת-סלילה

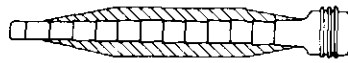

ציור 17. סליל ערב

ונופל באופן חפשי לארגו הצמוד למכונה. לאחרונה מגיעים בסלילת הערב למהירויות של 12,000—15,000 סיבובים לדקה (ציור 17).

השתאה. להכנת השתאים לנול מעבירים את החוטים מהסיסות על גלילי-השתאה (ציור 18). בהתאם לכמות החוטים בשתי נועצים 200—800 סיסות על „קן-הסלילים“. כל חוט בודד עובר ממתי-חוט וגשש, וזה האחרון עוצר את המעגלות במקרה של קריעת החוט. יש סוגים שונים של קני-סלילים, פשוטים וגם משוכללים, שמטרתם לחסוך זמן בעת החלפת הסיסות הריקות במלאות — עפ"ר ע"י צבירת מלאי של סיסות בקנים או ע"י הכנת מלאי של קנים.

לפי השיטה „האנגלית“ להשתאה מעגלנים חלק מסויים מכמת החוטים הדרושה על גליל-השתאה, כשמספר החוטים הנדרשים לשתי קובע את מספר גלילי-השתאה הנלקחים; למשל, לשתי הדורש 5,000 חוטים מעגלנים 10 גלילי-השתאה בעלי 500 חוטים כל אחד. לפי שיטת „הסרטים“ מעגלנים חלק מהחוטים הדרושים בצפיפות הרצויה בצורת סרט על תוף. מוסיפים סרט ליד סרט, עד שמתקבל שתי המכיל את מספר החוטים הדרוש. עם גמר ההשתאה על גלילי-השתאה מעבירים (מגוללים) את החוטים על גליל-שתי.

מריקה. בתהליך הא' נתונים חוטי-השתי למתיחה ולשחיקה. חוטי-שתי שזורים עשויים, בדרך-כלל, לעמוד בפני פעולות אלה, ואילו חוטי-שתי בודדים טעונים חיוק והגנה. לשם כך מעבירים אותם לאחר העיגולן דרך אמבט, המכיל תמיסה שעיקרה עמילן, לאחר עיבוד כימי מסויים, המקנה לתמיסה צמיגות רצויה, שהיא יציבה לגבי עמידה ממושכת ולגבי שינויי טמפרטורה. התכונות המיוחדות הנדרשות מושגות ע"י חימצון או הידרוליזה של העמילן. ההידרוליזה

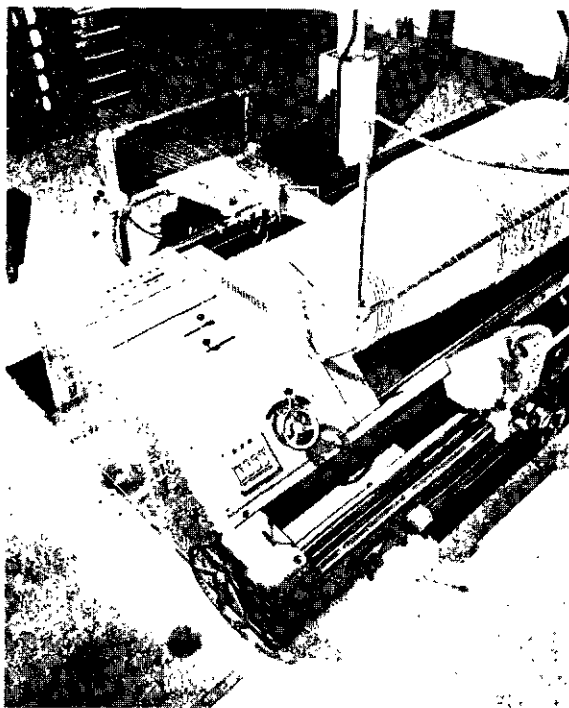

ציור 18. מכונת השתאת-סרטים

בהתאם לקוטר החוט, לסוג הכתונה, למספר הפיתול ולסוג האריג שחוט זה מיועד לו. עפ"ר מכוונים את החריץ בין הסכינים לרוחב של פי 1/4 — 2 1/2 מקוטר החוט. שיטה חדישה של בקרת החוט מבוססת על שינויים הנגרמים בשדה חשמלי: החוט מועבר בין שתי דפנות של קבל, וכל אימת שמסתו גדלה חלה הפרעה בשדה החשמלי, וזו מפעילה סכין החותכת את החוט תוך אלפית-השניה. דומה לכך השיטה המבוססת על עקרון התא הפוטו-החשמלי:

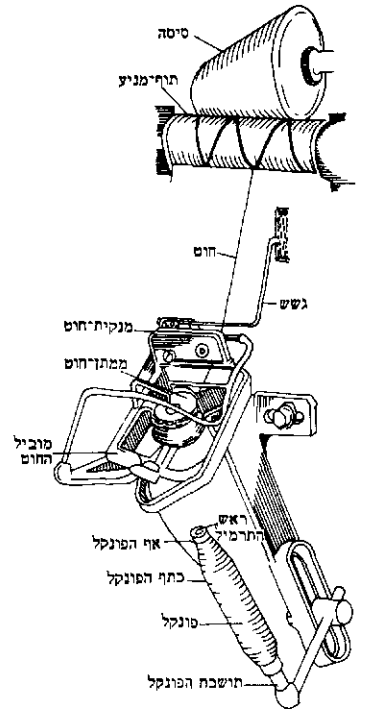

ציור 18. פלר-סלילה בורד

החוט עובר בין מקור-אור ובין תא פוטו-חשמלי; כשחל שינוי פתאומי בצל של החוט, מופעלת סכין החותכת אותו. החוט היוצא מן המנקיה עובר מעל לחוט-פלדה הנוגע בו והנקרא „גשש“; כשהחוט נקרע או מגיע לקצו, הגשש מפסיק את הסלילה ע"י מנגנון מכאני מתאים. מן הגשש מגיע החוט לחריצי התוף המניע ומודרך על-ידיהם אל הסיסה.

ע"י הזבלה מהירה של החוט ימינה ושמאלה לאורך הסיסה מתקבלת הסלילה הצלובה, המאפשרת קבלת חבילה יציבה ללא שימוש בכתפיים.

הסלילה המקובלת בהרבה מפעלים היא הסלילה הקונית, המבוססת על יצירת זווית בין צירי-הסיסה וצירי-התוף. הזוויות המקובלות הן: 3° 30'; 4° 20'; 5° 57'; 9° 15'; 9° 36' — הגדולות לחוטים גסים ולחוטים לסריגה, הקטנות לחוטים עדינים. החוטים נסללים על תרמיל-הסיסה, העשוי עץ, קרטון, חומר פלאסטי או מתכת. במכונות החדשות מגיעים למהירויות של 1,500 מ' לדקה.

עבודת הסלילה אין בה כדי מאמץ פיסי רב, ולעומת זה היא דורשת זריזות-ידיים רבה; לפיכך נחשבה הסלילה לעבודת נשים מובהקת. תפקידי הסוללת הם: (א) הורדת תרמיל ריק ונעיצת פונקל במקומו; (ב) קשירת התחלה הפונקל לקצה שעל הסיסה; (ג) תיקון קרעים שהופיעו תוך כדי הסלילה; (ד) החלפת הסיסות המלאות בריקות. את הקשירה מבצעים, בדרך-כלל, בעזרת קושר-יד מכאני. לאחר-נה הומצאו מכונות אוטומאטיות המבצעות את כל ארבע הפעולות.

החוט המשמש כערב נמצא בדרך-כלל, על „תרמיל-ערב“, המוכנס לסירה. סלילת הערב עדיין מורכבת מ2 תהליכים: (א) סלילה מפונקל על סיסה; (ב) העברת החוט מסיסה לסליל-ערב. עד עתה לא יוצרה מכונה אוטומא-טית המסוגלת לסלול במישרין מן הפונקל לתרמיל-הערב. במסללת-ערב מבוצעת באופן אוטומאטי אספקת תרמילים וריקים לכל יחידת-סלילה כל פעם שסליל-ערב מלא יוצא

הא' גופה. תפקידו של הנול הוא חיבור שתי מערכות-החוטים — השתי לאורך הכד והערב לרחבו. בייצור התעשייתי נדחו נול-היד מפני הנולים המכאניים או האוטומאטיים.

המנגנונים העיקריים בסדר זרימת השתי הם (לפי הסכמה בציור 21): „גליל-השתי“ (1), שהוא מצוייד במנגנון-שיחרור, כגון „המעצר“ (2) או „נסת-השתי“; המעצר נותן לחוטי-השתי את המתיחות הדרושה לעבודה, ובאותו זמן משחררים מגליל-השתי את החוטים שיהפכו לאריג לאחר הכנסת הערב. במידה שגליל-השתי מתרוקן, על האורג להזיז את המשקולות על זרוע-המעצר. נסת-השתי מקיים מתיחות שווה מהתחלתו של השתי עד סופו. וסת „שלילי“ אינו מספק אורך-שתי אלא במידה הדרושה למתיחות שווה. וסת-שתי „חיובי“ משחרר אורך-שתי מותאם להקטנת קטרף של גליל-ההשתאה. „מנור-נע“ (3), שתפקידו מרובים: הכוונת הגובה הדרוש לאריג המסויים; שיחרור השתי במידה הדרושה

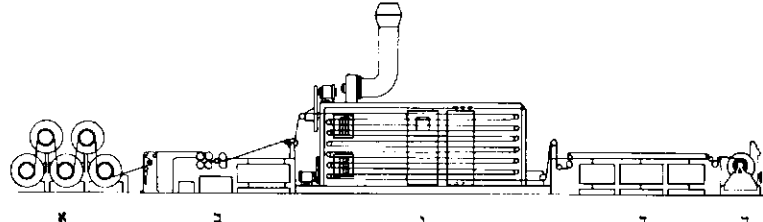

ציור 19 סכמה של מעמלנה בעלת תא של ייבוש באוויר חם
א-חצובה; ב-אמבט; ג-מייבש; ד-שדה-חלוקה; ה-מנגנון-גלילה

נעשית ע"י השריית העמילן בתמיסת חומצה עד שהצמיגות יורדת למידה הרצויה; החימצון נעשה, בדרך-כלל, ע"י נטרן היפוכלוריתי. עמילנים אלה יוצרים סול במים רותחים. במקרים מסויימים משתמשים גם באסטרים ובאתרים של עמילן. כל החמרים האלה יוצרים עטיפה מסביב לחוט המועבר דרך תמיסתם. משקל העמילן שיש להשקיע על החוט תלוי בשיעור ובטיב של החוטים שמהם מורכב השתי ובמין האריג. המשקל המקובל הוא 7-15% לשתיים עשויים פותנה וסיבים האיטיים קטועים ו-22% לחוטים מתערובת כותנה וסיבי פוליאסטר, וכן לחוטי צמר. — החלקים העיקריים במעמלנה הם: חצובה למספר גלילי-השתאה; אמבט; מייבש — תנור-מינהרה או תופים חמים; מנגנון-גלילה, ולפניו שדה חלוקת החוטים (ציור 19). במכונות-מריקה חדישות מגיעים למהירויות של 150 מ' לדקה, ואף למעלה מזה. התארכות החוטים בתוך המכונה אינה עולה על 2%. השתלה וקשירה. לפני הכנסת השתי לתוך הנול משחילים כל חוט וחוט דרך עין של „בית-ניר“. בתי-הניר מסודרים בתוך מסגרות הנקראות „נירים“. האריג הפשוט ביותר דורש 2 נירים, ואילו דגמים מסובכים — נירים רבים, ע"י הרמת חלק מהנירים והורדת יתרם נוצר „שער“ שדרכו עוברת הסירה (הבוכר). חוטי השתי עוברים ב„מסרק“, ששינוי מחזיקות את החוטים במקומותיהם עד חיבורם לקבוע ע"י הערב (ציור 20). החוט המשמש כערב נמצא, בדרך-כלל, על „תרמיל-ערב“, המוכנס לסירה.

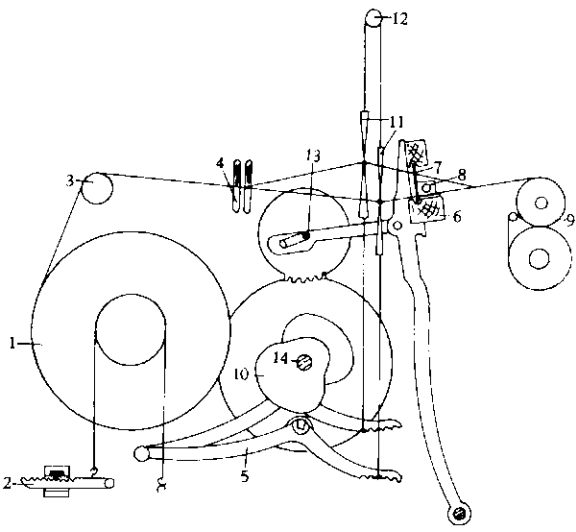

ציור 21 סכמה של נול-אריגה

לעשיית השער; שימוש כגשש-מתיחות לווסת-השתי. — „שומר חוטי-השתי“ (4) — על כל חוט בודד בשתי רוכב דף-פלדה דק („למלה“). למלות פתוחות מוסיפים על הנול לאחר הכנסת השתי; למלות סגורות משחילים ביחד עם השחלת החוטים לבתי-הניר. כשחוט נקרע, הלמלה נופלת ומפעילה מנגנון חשמלי או מכאני העוצר את הנול. — השער (בלשון המשנה — „נפש-המסכת“) נעשה ע"י אפסצנטרים (10) הדורכים על זרועות (5) ומורידים את הנירים (11) הדרושים, שהם מחוברים ע"י חוט העובר מעל גלגלת (12). כשמסיי פרום של אלה רב יותר, משתמשים במנגנון-דריכה חיצוני, המורכב בצד הנול; הוא מתאים לאריגים הוקקים עד ל-12 נירים. להחזרת הנירים לנקודת-המוצא השתמשו לפניו במנגנון של גלגלת; מנגנון זה הולך ונדחה היום מפני מערכת קפיצים.

לדגמים הדורשים נירים רבים יותר, או למחזור-ערב גדול מ-8 מחיאות (סיבובי-נול), משתמשים במנירה. זו מעלה כל ניר כדרוש בהתאם לפקודה המגיעה אליה משרשרת-דגם. שרשרות-הדגם עשויות קרשי-עץ קטנים מחוררים, כשכל קרש מחובר לחברו ע"י לולאות-פלדה;

בתי-ניר חדישים עשויים חוטי-פלדה; שינוי המסרקים החדישים עשויות פלדה שטוחה בחיבור קפיץ פלדה ובדיל או דבקים פלאסטיים. השחלת החוטים לנירים ולמסרק נעשית ביד או במכונות אוטומאטיות. המגישות את החוטים ומשחילות את חוטי-השתי אף בייצור דגמים מסובכים ביותר.

לייצור שוטף של כמויות גדולות של מין אחד של אריג קושרים את החוטים מהשתי החדש לקצות החוטים של השתי שנגמר על הנול; גם פעולה זו מבוצעת היום במכונות-קשירה אוטומאטיות.

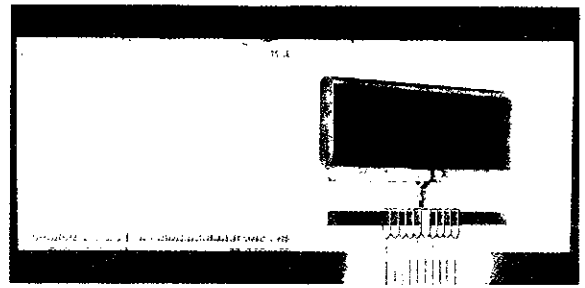

ציור 20. ניר עם בתי-ניר
מימין: הגדלה של חלק מן הציור משמאל

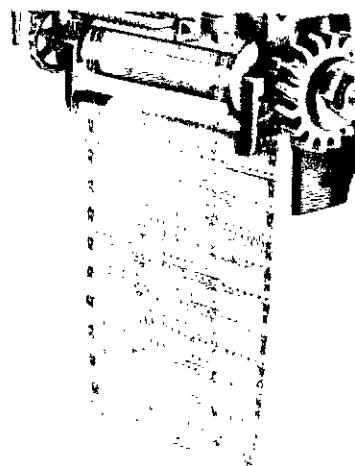

צויר 22. כרטיסיפונים לשרשרת-דגם

לתוך החורים מכניסים פינייעץ, שהם — בהתאם לדוגמה — פוקדים על המנירה להעלות את הנירים (צויר 22). משתמשים גם בשרשרות-דגם עשויות גלילים מנור קבים מנייר או מסרט פלאסטי. הניקוב הוא המכוון את המנירה להעלאת נירים מסויימים בכל סיבוב של הנול.

לדגמים גדולים ומסובכים מאד משתמשים במכונות-ז'קר" (ע"ש J. M. Jacquard [1801]): כל חוט-שתי מושחל בבית-נייר תלוי על "חבל-רתם". רתם אחד

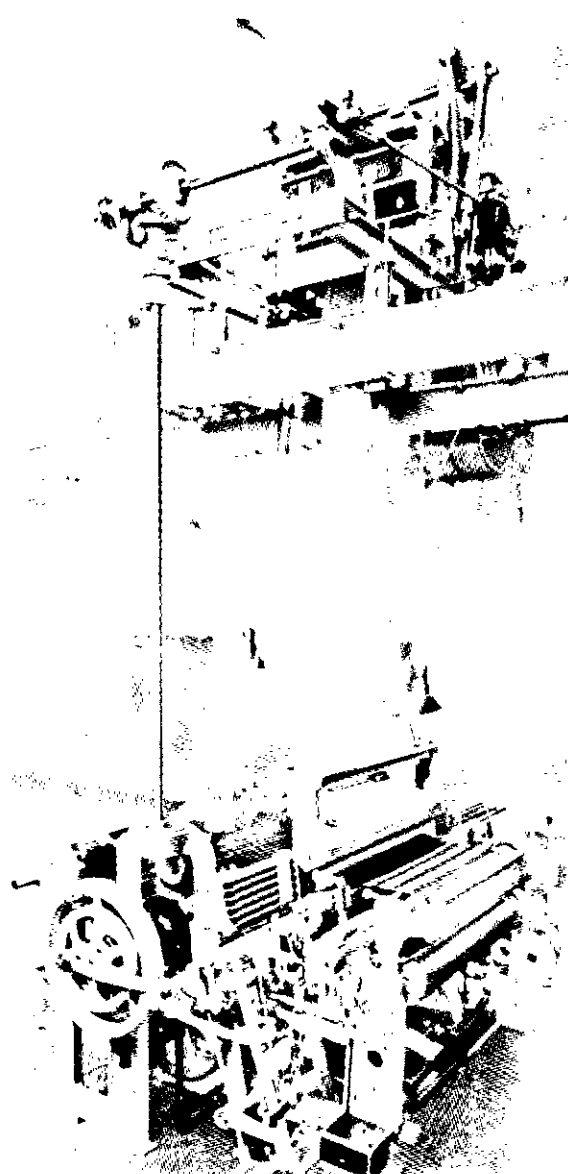

צויר 23. מכונת-ז'אקאר

או כמה רתמים קשורים לוור-פלדה הנקרא "אונקל". המכונות מצוידות במספר אונקלים העולה על אלפיים, הכל לפי גדלן וסוגן. בכל מחיאה (סיבוב של הנול) עולה ויורדת מערכת סכינים ממול לאף (הור) של האונקלים. כרטיס-דגם מנייר מנוקב משפיע באמצעות מחטים על האונקלים, באופן שהאונקלים הדרושים מורמים — בהתאם לדוגמה — ע"י הסכינים ומרימים את חוטיה-שתי לעשיית השער (צויר 23).

ה"דפה" — ארגו הסירות — (צויר 21, 6, ובה מסרק (7) המדריך את חוטי-השתי, משמשת כמסילה לסירה (8) ולהידוק הערב. המסרק מוחזק בזווית קבועה בתוך הדפה. אולם יש גם גולים בעלי "מסרק-נייד", שיכול להשתחרר אחורנית, וזהו מנגנון-הבטחון למניעתן של קריעת חוטי-השתי ושבירת המסרק במקרה שהסירה נשארת תקועה בתוך השער. בגולים בעלי מסרק קבוע משמש לאותה מטרה "מנגנון-נגיחה": אם אין הסירה מגיעה לקצה הדפה, נתקע הנוגה במחסום קפיצי ("צפרדע") ועוצר את הנול. הדפה מונעת מציר-ארכובה (13) באמצעות זרועות בתנועת הלוד-ישוב. הסירה עוברת את מסלול הדפה במשך תנועתה, הדפה מגיעה לקצה האריג, והמסרק מהדק את הערב.

שומר-הערב, שנקרא "המזולג", מורכב ממזלג וסורג, הנכנסים זה בזה במהלך הנול. אם יש חוטי-ערב באמצע,

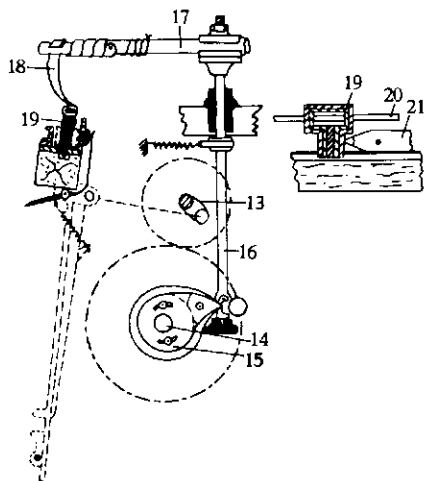

צויר 21. מנגנון מחיאה עלית

המזלג מורם; בהיעדר חוטי-ערב, שיני המזלג חודרות לתוך הסורג, והנול נעצר.

"מנגנון-המחיאה" מעיף את הסירה מצד לצד על מסילת הדפה. בגולים מכאניים ישנים השתמשו במחיאה עלית (צויר 24): מציר-הארכובה (13) מינע הציר התחתון (14) ע"י גלגלי-שיניים ביחס 2:1. על ציר זה מורכבים, בין השאר, אכסצנטרי-המחיאה (15), אחד בכל צד של הנול. האכסצנטר מוחה על גלגיל גל-המחיאה (16), שבראשו זרוע-עץ ("זרוע-המחיאה" [17]), זרוע-המחיאה מוסרת את תנועתה בסיבוב פתאומי ע"י רצועה (18) לדחפן (19). המתנועע על "כוש-הדחפן" (20) בתוך ארגו הדפה. בכל מחיאה מועפת הסירה (21) מהארגו מצד אחד של הדפה לשני.

בשיטה זו היו מופיעים על ה בד כתמי-שמן מפושי-הדחפן. לפיכך נדחתה שיטה זו מפני "המחיאה התחתית" (צויר 25): עץ-מחיאה (22) אינו מסתובב מסביב לנקודה מרכזית, אלא נח על "נעל" (23); לדחפן מוקנית תנועה ישרה; אין משתמשים ברצועה, והמנגנון יציב יותר.

דרך השער או דרך מחציתו, כדי לתפוס את הערב ולסחוב אותו מהצד השני או מכיוונו הפוגשו באמצע הנול (ציור 26). בנול מתוצרת „זולצד“ משתמשים ב„קליע“, התופס את הערב בנבנו ונורה לצד השני ע"י קפיץ פיתולי; מהצד השני מוחזר הקליע למקום-מוצאו בזמן שקליעים אחרים מעבירים את חוטיה-ערב. נבנו גם מיתקנים שבהם הערב מועבר ללא מכשיר-עזר אלא בורם-מים או בורם-אוויר.

נסת-הבר (ציור 21, 9) מושך את האריג בקצב מכוון מראש, הקובע את סמיכות חוטי-הערב בתוך האריג. לאריגים מכותנה, מפשתן ומסיבים סינתטיים משתמשים בוסתים חיוביים (ר' לעיל, עמ' 400); לנולי צמר מנופץ — שחוטיו אינם שווים בעבים — מעדיפים וסתים שליליים, שבהם מובטח הידוק לערב הקודם ללא התחשבות במספר חוטים קבוע לס"מ.

נוסף על המנגנונים הבסיסיים של הנול, מצויים בו מנגנונים אוטומאטיים להספקת הערב, המחליפים סליל-ערב מלא בסליל ריק בתוך הסירה, תוך כדי עבודת הנול. לפניו היו מכניסים ביד סליל-ערב מלאים לתוך „סוללה“; היום

מספקים את סלילי-הערב בתוך ארגונים, והמנגנון נוטל בעצמו את הסלילים המלאים. לפי שיטה אחרת נסלל הערב על הנול עצמו. בנולים לאריגת משי, אריגי-ריפוד ושטיחים המנגנון מחליף סירה שסלילה מלא בסירה שסלילה ריק, ליצירת אריגית-שבצות הנול מצוייר במנגנון המשמש 2 מ עד 6 סירות, אחת לכל צבע בערב, תוך החלפה אוטומאטית של הערב. בנולים לא-אוטומאטיים בונים

מנגנונים המכילים עד 9 סירות, המסודרות בשני צידי הדפה.

נולים לייצור אריגים מיוחדים. נול-פרוטה — שבו תנועתן הלא-אחידה של זרועות הדפה או של המסרק

הנעת הסירה היא אחת הבעיות של הנול שעדיין לא נפתרו בצורה מניחה את הדעת, למרות השיטות הרבות שהוצעו במשך דורות. כוח רב דרוש להניע את הסירה למהירות ממרצעת של 800 מ' לדקה, ותוך כדי חלקי-שניות לאחר מכן יש לחסל את הכוח ע"י בלמים מיוחדים שבתוך ארגוני-הסירות. ניסו לבנות נול עגול, שבו הסירה ממשיכה בתנועתה תמיד בכיוון אחד; אבל סידור זה גורם קשיים בהפעלת שאר המנגנונים שבנול.

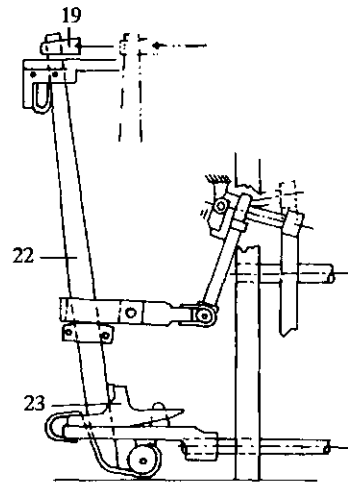

ציור 25. מנגנון מחיאה תחתית

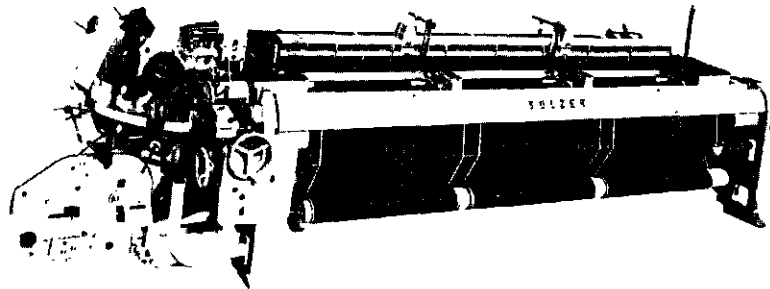

ציור 26. מכונת-אריגה ללא סירה

ניסו גם להניע את הסירה ע"י גלגלים, מאגנטים וכוח פנומטי — כל אלה ללא הצלחה רבה. מוצלחים יותר היו הנסיונות לבטל את הסירה כולה, תוך העברת הערב דרך השער באמצעים אחרים. ב„נולי-התפסן“, למשל, עוברת זרוע

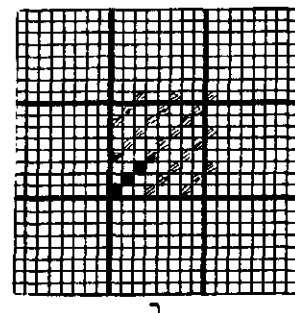
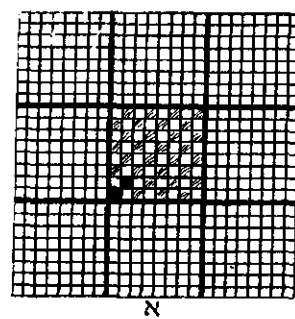
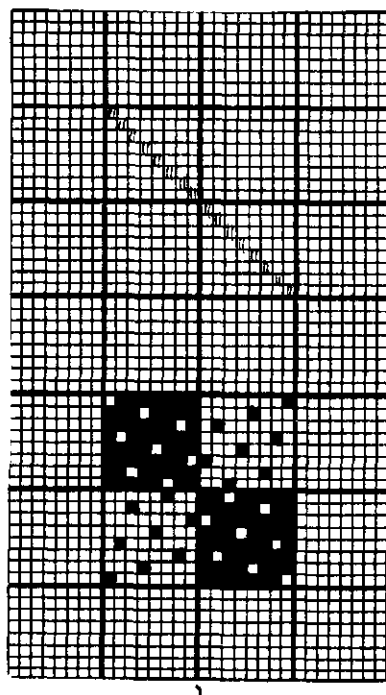
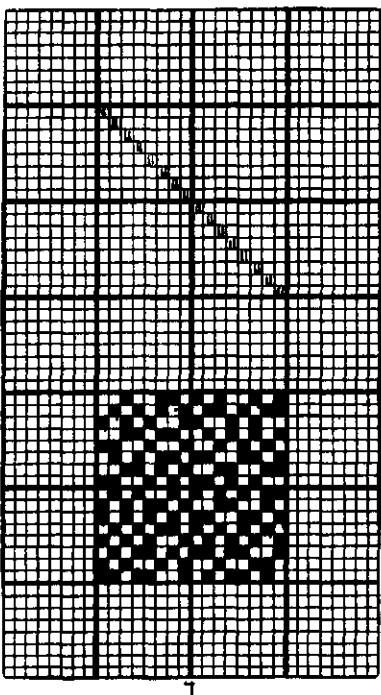

ציור 27. חיבורי אריגים (על נייר-משבצות): א—חיבור כד; ב—חיבור אלכסוני; ג—דגם לוחשח; ד—חיבור קרפס-סלסה

Weberet, 1954¹; M. D. Potter - B. P. Corbman, *Fiber so Fabric*, 1954²; H. Repenning - E. O. Hesse, *Die mechanische Weberet*, 1955³; Institution of Mechan. Engin. Symposium, *Modern Mechanisms in Textile Machinery*, 1962: L'Union des Construct. de Matériel Textile, *Machines et accessoires textiles*, 1963.

טוויין, מרק (Mark Twain), שמו הספרותי של סמואל לנגהורן קלמנט — Samuel Langhorne Clemens — (1835, פלורידה [מיזורי] — 1910, רדינג [קונטיקט]). סופר אמריקני.

מ"ט היה בן למשפחה מן הדרום, ממעמד חברתי צנוע. מגיל 4 גדל ונתחנך בהניבל (מיזורי), באיזור המערב התיכון, שבו עדיין היו ניפרים באותה תקופה רישומי ההווי והלכי-הרוח של החלוציות ב"ספר" המערבי, והם הטביעו את תותמם גם בו. בגיל 12 נתייתם מאביו, ומאז עבד כשוליה-לדפס, ואח"כ כדפס וכעיתונאי נודד, בערים שונות במערב התיכון. ב-1857 נעשה נווט במיסיסיפי וחי בין הספנים עד לפרוץ מלחמת-האזרחים. תקופה זו בחייו תוארה אח"כ בספרו *Life on the Mississippi* ("חיים על המיסיסיפי"), 1883.

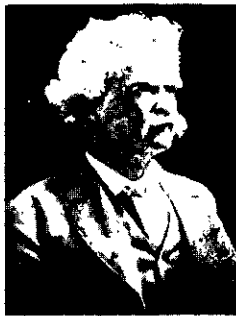

מרק טוויין

ב-1861 הלך מערבה לנוראדה, עבד — ללא הצלחה רבה — במכרות, ויחד עם זה פירסם מאמרים ורשימות בעיתונים. הוא נפגש עם ארטימס וורד (ע"ע) ועם פרנסיס ברט הרט (ע"ע) ונמשך יותר ויותר לעבודה ספרותית ולמתן הרצאות עממיות כסיגנון מבדח על נושאים מן ההווי היומיומי; ככינוי ספרותי בחר בשם "מרק טוויין" (ביטוי

של נווטייהנהר, שפירושו: "ציין שתיים", כלו' — המים בטוחים). ב-1867 עיבד ופירסם סיפור עממי *The Celebrated Jumping Frog of Calaveras County* ("הצפרדע המנתרת המפורסמת של מחוז קאלאווראס"), שהוציא לו שם כסופר הומוריסטי. הוא הוסיף לפרסם רשימות עיתונאיות, סיפורים קצרים, קבצי נאומים שנונים ומבדחים וכד', ונעשה מקובל מאד כנציג מובהק של סוג ספרותי זה. ב-1870 נשא ט' אשה ממשפחה עשירה ושמרנית ממדינות-המזרח הוותיקות של אה"ב ונתיישב בהארטפורד (קונטיקט). מאז היה שרוי בקונפליקט נפשי קשה: משפתחו וסביבתו החדשות השתדלו לכפות עליו הופעה והתבטאות ברוח המוסכמות של החברה המכובדת, בניגוד לחופש הביטוי הביקורת שהיה אפייני לו, ולגישתו האירונית, ואף הסארקאסטית, לאדם והחברה.

ט' הירבה במסעות מחוץ לגבולות אה"ב — מהם על דעת עצמו ומהם ככתב כתבי-עת. הוא חיאר אותם בסידרה של ספרים, שאינם שווים בערכם הספרותי ושכתובים ברוח של אירוניה טובת-לב מתוך ביקורת של אמריקני על הסדרים והמוסדות של העולם הישן. כאלה הם הספרים: *The Innocents Abroad* ("התמימים בחו"ל"), 1869 — על מסע באירופה וא"; *Roughing It* ("חיים קשים"), 1872 — על חייו במערב (ר' לעיל) וטיול להאוואיי; *A Tramp Abroad* ("אורח-פורה בחו"ל"), 1880 — על מסע בגרמניה, איטליה ושוויץ; *Following the Equator* ("לאורך קר-המשוה"), 1897. בעידודו של ו. ד. האואלז (ע"ע) ואחרים התחיל ט' לשאוף לכתוב דברייספרות רציניים יותר. הרומאן הראשון

מאפשרת יצירת לולאות. — גול קטיפה ופלוסין — האורג בכת-אחת שתי שכבות מחוברות בחוט-מחבר; זה האחרון נחתך תוך כדי הא' וע"י כך משווה לפני האריג אופי שיער; לפנים הושג אותו דבר ע"י אריגת שתי שכבות האריג באמצעות 2 סירות, שעברו את השער באותו זמן, זו מעל זו. גוליי-מוטות — שבהם מכניסים, לאחר כל כמה מחיאות-ערב, מוט עגול; כשמרציאים את המוטות מהאריג, נשארות לולאות על פני האריג; ואם קצה המוט נושא סכין, זו חותכת את הלולאות ומשאירה אריג שיער. זוהי שיטה לייצור שטיחים ואריג-ריפוד. — גוליי-סרטים — קיימים כיחידות בודדות או כמכונות המכילות עד 50 מסלולים 501 סירות; תנועת הסירה היא חיובית ומופעלת ע"י גלגלי-שיניים. — גול-ברושה — גול רגיל בעל דפה של גול-סרטים, ז"א מצוייד בסירות קטנות נוספות, המכניסות את הערב לנקודות ומקומות בודדים באריג כדי לעשות דוגמות נוספות.

חיבורי אריגים. החיבור הפשוט, היציב והקצר ביותר הוא "חיבור-בד": כל חוט-שתי בלתי-זוגי עובר מתחת לערב אחד ומעל לערב שני (ר' ציור 27). — השיטה הפשוטה ביותר לצייר חיבור היא על גייר-משבצות: השטח בין כל שני קווים אנכיים מסמל חוט-שתי, השטח בין שני קווים מאוזנים — חוט-ערב. משבצת ממולאה בעפרון או בצבע מסמנת הרמת חוט-השתי מעל לערב; משבצת לא-ממולאה מסמנת חוט-שתי מתחת לערב. בייצור אריג-קורדורוי

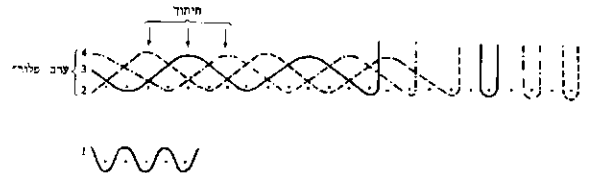

ציור 28 חתך אריג קורדורוי

(ציור 28), למשל, משתמשים במערכת-שתי אחת וכשתי מערכות-ערב: הערב הבסיסי האחד מייצר עם השתי את האריג הבסיסי; לאחר כל ערב בסיסי באים 2-4 חוט-יערב של "פלור", הנחתכים ומשווים לאריג מראה של "פרוזה".

חישוב משקל החוטים בתוך אריג

השתי (בק"ג למ'): \times רוחב האריג בס"מ \times התכווצות* באורך חוטים לס"מ
$\times 1000$ שיעור-חוט מטרי** הערב (כנ"ל):
חוטים לס"מ \times רוחב האריג בס"מ \times התכווצות* ברוחב $\times 1000$ שיעור-חוט מטרי**
* חוט מוצא מן האריג ונמדד כשהוא מתוח נמצא תמיד ארוך ב-15%—5 יותר משהיה בתוך האריג, מאחר שהחוטים מונחים בתוך האריג בצורה גלית. אחוז ההתכווצות תלוי בצפיפות נקודות-החיבור, בצפיפות האריג, בעובי החוט ובמי תיחות החוט בגול.
** שיעור-חוט מטרי (Nm) = $\frac{\text{אורך החוט במ'}}{\text{משקל החוט בג'}}$

ו. שט.

G. A. Bennett, *An Introduction to Automatic Weaving*, 1948; W. F. Morton, *An Introduction to the Study of Spinning*, 1952²; F. Hasler, *Vom Spinnen u. Weben*, 1952; E. Wagner, *Grundbegriffe d. Spinneret*, 1952; R. Thiebaut, *La filature*, 1952; id., *Le tissage*, 1952; id., *La fabrication des tissus*, 1961; J. H. Strong, *Foundations of Fabric Structure*, 1953³; E. Grabner - A. Grote, *Die*

שנתפרסמו רק לאחר-מכן מעזבוננו). רבים מחיבוריו יצאו במהדורות מרובות, מהם בעיבודים לנוער, ותורגמו ללשונות אירופיות, ואף אסיינות, רבות. — בעברית הופיעו: „בן-המלך והעני“; „מאורעות תום סויר“; „מאורעות הקלברי פיין“; „וילסון הטמבל“; „ינקי בחצר המלך ארתור“; וכן מבחרים מסיפוריו.

א. פראודיט, נער המיסיוני, פרשת חיי מרק ט' (תרג' י. לוי), תש"ו: ש. י. כהן, חלוציות וחי הספר בספרות אה"ב. W. D. Howells, *My M. T.: Reminiscences and Criticisms*, 1910; A. B. Paine, *M. T.: A Biography*, 1-III, 1912; V. W. Brooks, *The Ordeal of M. T.*, 1922; F. Schönlank, *M. T. als literarische Persönlichkeit*, 1925; C. Clemens, (*בתו של ט'*), *My Father M. T.*, 1931; B. De Voto, *M. T.'s America*, 1932; M. Johnson, *A Bibl. of the Works of M. T.*, 1935; [John] De Lancey Ferguson, *M. T.: Man and Legend*, 1943; G. C. Bellamy, *M. T. as a Literary Artist*, 1950; S. Hornstein, *M. T., la faillite d'un idéal*, 1951; D. Wecter, *Sam Clemens of Hannibal*, 1952; R. Asselineau, *The Literary Reputation of M. T.*, 1954; E. H. Long, *M. T. Handbook*, 1958; K. S. Lynn, *M. T. and Southwestern Humor*, 1959; W. Blair, *M. T. and Huck Finn*, 1960; R. B. Salomon, *T. and the Image of History*, 1961; A. E. Stone, *The Innocent Eye: Childhood in M. T.'s Imagination*, 1961; E. Wagenknecht, *M. T.*, 1961²; H. N. Smith, *M. T.: The Development of a Writer*, 1962; D. Grant, *T.*, 1962

ש. י. כ.

טוֹיִנְבֵּי (Toynbee), משפחה של מלומדים, סופרים ואישי-ציבור בריטיים. מבניה:

1) אַרְנֹלְד ט' — Arnold T. — (1852—1883), היסטוריון של הכלכלה ומתקן חברתי אנגלי. 1878 לימד באוקספורד, והרצאותיו על „המהפכה התעשייתית“ — מונח שהוא טבע אותו — במאה ה-18, השפיעו הן על המחקר ההיסטורי והכלכלי והן על הגישה לעבודה סוציאלית וחינוכית בקרב הפועלים. ט' תקף מנקודת-מבט הומאניטארית את עקרון *laissez-faire* ששלט אז בכלכלה. הוא גם פעל למעשה לשיפור חיי הפועלים ולהשכלתם — בעיקר בויצ'פיל שבלונדון — במסגרת האיגודים המקצועיים והכנסיה. לזכרו נוסד ב-1884 „ט' הול“ בויצ'פיל, המוסד הראשון שבו התגזרו סטודנטים שהתמסרו לעבודה סוציאלית וחינוכית בקרב תושבי משכנות-העוני. — חיבורו העיקרי של ט' הוא *The Industrial Revolution in England* („המהפכה התעשייתית באנגליה“), שיצא ב-1884.

F. C. Montague, *The Life of A. T.*, 1889; A. Milner, *A. T.*, 1895.

2) אַרְנֹלְד ג'וֹזֵף ט' — Arnold Joseph T. — (1889—1962), היסטוריון אנגלי, בן-אחיו של (1) וחתנו של גילברט מרי (ע"ע). ט' למד לימודים קלאסיים באוקספורד, ולאחר מכן חילק את זמנו בין שירות במיניסטרוני-החוץ ובין עיסוקים אקדמיים — הוא פעל בתפקידי מודיעין בשתי מלחמות-העולם ובמשלחות הבריטיות לוועידת-השלום בפאריס ב-1919 ו-1946, וכמורה להיסטוריה, לשון וספרות יוונית בתקופה הביזנטית והחדשה באוניברסיטת לונדון מ-1919 עד 1924 וכפרופסור-מחקר להיסטוריה בין-לאומית באותה אוניברסיטה מ-1925 עד 1955; בתקופה אחרונה זו מיזג את שני שטחי פעילותו בתפקידו כמנהל המחקר במכון המלכותי ליחסים בין-לאומיים („צ'יט'ס האו").

כהיסטוריון עסק ט' בעיקר בפילוסופיה של ההיסטוריה — מזה, ובעיות מדיניות של ההווה, מתוך ראייה היסטורית — מזה. מ-1920 עד 1946 היה עורך השנתון לבעיות ההיס-

שלו *The Gilded Age* („התור המזהב“), 1874 (שאותו חיבר בשיתוף עם צ' ד. וורנר), הוא סאטירה על השחיתות הממשלתית בוואשינגטון בשנים שלאחר מלחמת-האזרחים. אחריו כתב את הטובות שביצירותיו, שבהן החיה את עולם ילדותו ונעוריו בעמק-המיסיסיפי — *The Adventures of Tom Sawyer* („מאורעות תום סויר“), 1876; *Huckleberry Finn* („מאורעות הקלברי פיין“), 1884. הראשון הוא סיפורה-הרפתקאות של נער מבית טוב הגדל בעיירה במערב התיכון. השני — החשוב ממנו — מעלה בצורה חיה ורעננה ביותר את דמותם של נער בן-בלי-בית, משולי החברה הלבנה, ושל ידידו העבד הפושי הנמלט, את תמימותם וטוהר-נפשם ויחד עם זה — את פיקחותם, לעומת הקשיחות והטימטום של החברה „ההגונה“; יש רואים בסיפור זה את הגדולה ביצירות בתחום הרומאן האמריקני. לאחר-מכן חזר ט' לאותה הסביבה, תוך תשומת-לב מיוחדת לבעיית הכושים, בסיפור *The Tragedy of Pudd'nhead Wilson* („הטראגדיה של וילסון הטמבל“), 1894. כמרכן כתב ט' שורה של סיפורים היסטוריים מדבריימי אירופה, שגם בהם יש משום ביקורת של מוסדותיה המדיניים והדתיים: *The Prince and the Pauper* („בן-המלך והעני“), 1881; *Yankee in King Arthur's Court* („ינקי מקונטיקט בחצר המלך ארתור“), 1889; *Personal Recollections of Joan of Arc* („זכרונותיה האישיים של ז'אן ד'ארק“), 1896.

ב-1894 יצא ט' נקי מנכסיו בעקבות התמוטטות בית מו"לות ודפוס שבו השקיע את כספו. במאמצים גדולים פרע את חובותיו לנושיו מהכנסותיו ממסע-הרצאות גדול שערך בערי אה"ב ואירופה ב-1895—1896. בינתיים מתו שתיים מבנותיו, אשתו חלתה במחלה כרונית ממושכת ומתה ב-1904. מאורעות אלה העכירו את רוחו; הגימה הפסימית בגישתו האירונית לאדם ולגורלו, שהיתה ניכרת גם קודם-לכן, אלא שהמתקה ע"י הומור ורגש, הפכה בזקנתו לציני-ניס — לכפירה בנצרות ובערכיה, וכן במוסכמות המוסריות והחברתיות, תוך הטעמת הרשעות והטיפשות של „המין האנושי הארוך“. מכתביו המבטאים הלך-רוח זה נתפרסמו בחייו: *The Man that Corrupted Hadleyburg* („האיש שהשחית את [העיר] הדליברג“), 1900; *What is Man?* („האדם מהו?“), 1906; רבים אחרים לא יצאו-לאור אלא לאחר מותו, כגון: הסיפור (הבלתי-גמור) *The Mysterious Stranger* („הזר המיסתורי“), 1916; לקטים מן האוטוביו-גרפיה שלו (1924, 1960) ומכתביו (1917—1960); *Letters from the Earth* („מכתבים מכדור-הארץ“), 1962.

בשעת מותו היה ט' מוחזק בעיקר הומוריסט מעולה ואחד הסופרים העממיים המקובלים ביותר באה"ב ובעולם כולו. היום חלוקה הביקורת הספרותית והתרבותית בשיפוטה עליו. מצד אחד רואים אותו כאדם שנכשל בחייו, שנפל קרבן לתנאים הקשים של תי-הספ'ר, למוסדות-דת צבועים ולאי-דיאלים מוטעים של „הצלחה“ חברתית; ומצד שני — פּפּרִי וכיוצר כאחד של תרבות-עם עשירה ושרשית. רגישותו לגוניה המיוחדים של הלשון האנגלית-אמריקנית, חושו לאפיו של האדם (ביחוד הילד והנער), עינו הפקוחה בתיאורי הטבע ובעה"ת, כשרו הסיפורי, ההומור והסיגנון שלו שאינם ניתנים לחיקוי — כל אלה נחקרים היום תוך הערכה הולכת וגוברת.

כל כתבי ט' יצאו ב-35 כרכים ב-1907—1918 (מלבד כתבים

מעיקרא סיווג ט' את ההיסטוריה לתולדותיהן של 21 תרבויות — ובצידן תרבויות "מעוכבות" ז"א שלא הגיעו להתפתחותן המלאה (האסקימואית; הפולינזית; תרבות הנורדים בערבה האירואסייתית), ו"תרבויות-נפל" (הסקאנדינאויות הקדם-נוצרית; הקלטית הנוצרית) — שהן בסה"כ 26 תרבויות. בכרך האחרון של "העיון בהיסטוריה" הכניס ט' תיקונים בסיווג שלו. חברות מסוימות מסווג ט' "כמאובנים": הנוצרים המונופיסיטים והנסטוריאנים; הפרסים עובדי-האש שבהודו; היהודים (ר' להלן).

בדומה לשפנגלר רואה ט' את התפתחותה של כל תרבות כתהליך של לידה, גידול, שקיעה ומוות. לידתה של כל תרבות — מן המיתוס, שהוא מקור כוחות נפשיים, המתגלמים בכל שטחי החיים. גידולה של תרבות — בסדרה של "אתגרי רים ומענים" (challenges and responses): הקיבוץ המשמש נושא התרבות מועמד במיבחנים (בעיית אמצעי-הקיום, סיר כון ע"א אויב, דחף להשגת מטרה מסוימת או הגשמת משימה מסוימת, וכד'). המאלצים אותו לגייס ולפתח את הכוחות הגלומים בו; הן היעדרם של אתגרים כאלה והן אתגרים שלמעלה מיכולת המענה הם בעוכריה של תרבות ומונעים את התפתחותה. השקיעה והמיתה באות בעטיה של "הת-אבדות" ולא של "רצח", כלו' — מקורן בגורמים פנימיים: אבדן הבטחון העצמי של "המיעוט היוצר" את התרבות, ופעולות "הפרולטריון הפנימי" שבה: "הפרולטריון הפנימי" מורכב מאנשים החיים בתוך תרבות מסוימת, אך אינם נקלטים במעגלותיה — בני-זכר, מרוששים, עבדים, ופעמים אף אינטלקטואלים מנוכרים — והוא משמש קרקע נוחה להתפתחותן של תנועות ששאייפותיהן נוגדות את מהותה של תרבות זו; בקרב הפרולטריון הפנימי של עולם התרבות היוונית-רומית, למשל, נקלטו דתות-המזרח השונות, ובסופו של דבר — הנצרות. רק לאחר התרופפות פנימית זו בא כוח חיצון, כגון "הפרולטריון החיצון", ומנחית את מהלומת-המוות לתרבות המעורערת. "הפרולטריון החיצון" מורכב משכבות שנפלטו מהתרבות, שפרשו ממנה, או מאלה שסירבו מלכתחילה להיספח אליה — כגון העמים הגרמניים בספר של התרבות היוונית-רומית. מכלל זה — שאין תרבות "נרצחת" אלא "מתאבדת" — אין ט' מוציא אף את תרבויות האצטקים והאינקאים: הוא טוען, שהספרדים לא שמו להן קץ, אלא הגיעו לאמריקה בשעת גסיסתן.

שלא כשפנגלר, שראה כל תרבות כתופעה נפרדת, סבור ט' שתרבויות מסוימות מתייחסות על תרבויות-אם, וסברה זו היא מיסודי תפיסתו. ט' איננו סבור, כשפנגלר, שאחת דינה של תרבות למיתה; אין היא גוף ביולוגי, והתרבות החיה והפעילה היחידה שנותרה היום, תרבות המערב. עדיין יכולה להיוושע — אע"פ ששקיעתה החלה לפני יותר מ-400 שנים, בתקופת הרנסאנס ותחילת הראציונאליזם. תחילה השתמע מכלל דבריו של ט', שתשועת תרבות המערב תבוא אם תחזור לדנקותה בכנסיה (הקאתולית). בכתביו המאוחרים של ט' ניכרת אכזבה מהנצרות, בעיקר בגלל צרות-אפקה וצרות-עינה — טענתה לבלבדיות וחוסר הסובלנות מצידה כלפי דתות אחרות (האשם הוא, לדעתו, ביסוד היהודי שב-נצרות); ט' מעיד על עצמו, שהוא קרוב להינדואיזם, בעיקר משום שהוא פתוח כלפי כל האמונות והדתות. בכרכים האחרונים של "העיון בהיסטוריה" סתתה דרכו של ט' ביותר מזו של שפנגלר. התעניינותו עברה עתה מבעיית צמיחת

טוריה בתזמנו, Survey of International Affairs, מטעם הצ'תם האו. כמו-כן כתב ספרים רבים על בעיות בין-לאומיות, ביחוד בקשר ליוון ולתורכיה, ועל התרבות העתיקה: Nationality and the War ("הלאומיות והמלחמה"), The New Europe; 1915 ("אירופה החדשה"), The Western Question in Greece and Turkey ("הבעיה המערבית ביוון ובתורכיה"), Greek Historical Thought; 1922 ("החשיבה ההיסטורית של היוונים"), Greek Civilization and Character ("תרבות היוונים ואפיים"), The World After the Peace Conference; 1924 ("העולם אחרי ועידת-השלום"), Turkey; 1925 ("תורכיה"), 1926. מפעלו העיקרי, שבו קנה את פירסומו, הוא החיבור הגדול A Study of History ("עיון בהיסטוריה"), 12 כרכים, 1913—1961. ספרים אחרים שכתב מתחילת מלחמת-העולם II ואילך אינם ברובם אלא השלמות לרעיונות המובעים בחיבור שהוא או הרחבת פרטים מסוימים שבו: Christianity and Civilization ("הנצרות והתרבות"), 1940; Civilization on Trial ("התרבות במבחן"), 1948; of Western Civilization ("סיפוייה של תרבות המערב"), The World and the West; 1949 ("העולם והמערב"), An Historian's Approach to Religion; 1953 ("גישתו של היסטוריון לדת"), Christianity among the Religions of the World ("הנצרות בין דתות העולם"), 1957; Hellenism ("הלניזם"), 1959. בכמה מספריו תיאר ט' את רשמיו ממסעיו הנרחבים בעולם, ביחוד בארצות המזרח, ברוח השקפותיו על ערכי התרבויות השונות ותולדותיהן: A Journey to China ("מסע לסין"), 1931; East and West; A Journey Round the World ("מזרח ומערב: מסע מסביב לעולם"), 1958; Between Oxus and Jumna ("בין האמור דאריה והג'ומנה"), 1961.

"עיון בהיסטוריה" יותר משהוא מחקר היסטורי-מדעי הוא ספר היסטוריוסופי, שמהותו יומרנית ביותר: לא זו בלבד שט' טוען לגילוי חוקים היסטוריים כוללניים, ז"א להשיפת המכאניזמים שפעלו ושפועלים בהליכים ההיסטוריים של כל הקיבוצים האנושיים, אלא הוא טוען אף לגילוי "המשמעות" של הליכים אלה ושל ההיסטוריה האנושית כולה, ומגיע מכאן לשיפטים ערכיים על אירועים, תקופות, עמים, דתות ותרבויות ולהגדים על העתיד ההיסטורי.

בדומה לאוסולד שפנגלר (ע"ע), שממנו הושפע מאד — אע"פ שהוא משתדל לטשטש את רשמיה של השפעה זו —, רואה ט' את תחום העיסוק ההיסטורי לא בתולדותיהם של עמים, ארצות, קיבוצים אתניים או מדיניים, אלא ב"ציוויליזציות" (תרבויות); הוא משווה את התפתחותיהן של ציוויליזאציות שונות, ומהשוואה זו מסיק בדרך ההכללה "מסקנות היסטוריות" — כעין "המורפולוגיה של ההיסטוריה" של שפנגלר. ציוויליזאציה היא, לדעתו, כל תחום (מרחבי-זמני) "הניתן להכרה כיחידה מפותחת המחקר ההיסטורי". אולם הגדרת מהותן של הציוויליזאציות בהרצאתו של ט' אינה חד-משמעית, וניכר שאף הלכה והשתנתה במרוצת זמן הופעתם של הכרכים הרבים של החיבור: תחילה הובלטו בה בחינות סוציולוגיות ומוחשיות של מציאות הקיבוץ האנושי שהוא נושאה של הציוויליזאציה הנידונה, אלא שבהדרגה התגלגלה הוראתה בשימושו של ט', עד שקיבלה משמעות של עולם רוחני-דתי מסויים.

הוויכוח עם ט' הצמית ספרות ענפה. ט' הקדיש את הכרך האחרון של „העיון בהיסטוריה” לתשובה על דברי הביקורת שנכתבו עליו, ובה הוא מרכך ומסייג כמה מטעני נותני המקוריות.

P. Geyl, *T.'s System of Civilizations* (Journ. Hist. Ideas, IX), 1948; id., *T.'s Answer*, 1961; P. Geyl – A. J. T., *Can We Know the Pattern of the Past?*, 1948; F. E. Y. Hales, *A. T.'s "Study of History"*, I-II (Hist. Today, V), 1955; O. Anderle, *Das universalhistorische System A. J. T.'s*, 1955; H. R. Trevor-Roper, *A. T.'s Millennium* (Encounter, XIII, No. 6), 1957; R. Aron (éd.), *L'Histoire et ses interprétations*, 1961; E. T. Gargan (ed.), *The Intent of T.'s "History"*, 1961.

ג. בר. – אה. א.

ט' היהדות והיהודים. בדיוניו ההיסטוריוסופיים של ט' תופסים היהדות, היהודים ומצבו של העם היהודי בהווה מקום בולט, ודיונים אלה יש בהם יסוד רגשי אנטי-יהודי ואנטי-יהודי תקיף. את סוגיית היהדות והיהודים בשיטתו של ט' ניתן להעמיד על כמה נושאי-משנה עיקריים: (א) מקומה ההיסטורי של היהדות. היהדות המקראית משולבת, לפי שיוכו של ט', ב„תרבות הסורית”, שהגיעה לשיא יצירתה סמוך ל-1100 לפסה"ג. תגליותיה העתי-קדומות של תרבות זו הן המונותאיזם, האלפבית והאוקיינוס האטלנטי. היהדות הוסיפה להתקיים מעבר לתקופת השיא של תרבות זו, והיהודים נושאי היהדות מוסיפים אף הם להתקיים מעבר לזמן שבו היו שותפים פעילים ביצירת תרבות זו. לפיכך סבור ט', שהיהודים הם שרידים מאובנים של התרבות הסורית – בדומה לכת הפרסיים בהודו של ימינו. – (ב) טיבה הדתי של היהדות. ט' הודה בספריו ובמאמריו, שאינו מצוי אצל מקורות היהדות – פרט למקרא. כסימן-הקף של היהדות המקראית הוא מונח המונותאיזם. המתגלם באמונה באל שבטי-לאומי קנא. הצי-רוף של אל אחד קנא ושבטיותה של הדת היהודית יוצר את הקנאות היהודית: היהדות היא אב-טיפוס של דת קנאית, ומבחינה זו היא מנוגדת לדתות הקולטות לתוכן יסודות שונים ורב-גזוניים, דוגמת דתות אסיה. – (ג) השפעת היהדות על הנצרות. יהדות זו השאירה את רישומיה בהתפתחותן של הדתות „היהדותיות” (לפי המינוח של ט'), וכל אימת שמתגלית בדתות אלו, וביחוד בנצרות, המגמה הפינאמנטאליסטית של שיבה אל המקורות, מתגלית בהן גם המגמה הקנאית. בקביעת יחסה של הנצרות ליהדות כורך ט' את העמדה הנוצרית השגרתית של ראיית היהדות כמכנינה את הנצרות עם שלילה כוללת של היהדות ועם הנטייה להעמיד את מקורותיה של הנצרות מחוץ ליהדות.

(ד) היהודים בזמן הזה. מכיוון שט' סבור, שהיהודים הם נושאי השקפה שעברה מן העולם, ושהיא עצמה שריד מאובן של תרבות שאבד עליה כלת, אין – לפי תפיסתו – יסוד היסטורי של ממש לתחייתו הלאומית והתרבותית של העם היהודי. כאן נעוץ השורש של התנגדותו של ט' לציונות, התנגדות שהלכה וגברה במרוצת הזמן בד בבד עם התנגדותו הכוללת ללאומיות. ט' שולל את הקמתה של מדינת ישראל, שהוקמה כתוצאה מן השואה ומתוך החיקוי שחיקו היהודים ביחסם אל הערבים את נהג הנאצים כלפיהם, וכן משום שהעולם הנוצרי הטיל על העולם הערבי לפתור בעיה שהוא גרם לה. בכרך האחרון יש חיבירו העיקרי (ר' לעיל, עמ' 409/11) ביקש ט' לכתן במשהו אמירות אלו בתגיבה על הביקורת שהושמעה מצדדים שונים, אולם

של תרבויות והתמוטטותן אל „סוד התעלותו הרוחנית של האדם על כנפי שואה חמרית”. ט' טוען, שהתרבויות נוצרו „לא לשם מימוש השגים משלהן”, אלא „כדי שיאפשרו את הולדתן של דתות עילאיות הראויות לשמן”. „הפרולטריון הפנימי” הוא המכשיר להיווצרותן של דתות אלו. ט', שעיונו בהיסטוריה התגלגל לתחום מיסטי ומעין-תאולוגי, צופה דת אוניוורסאלית-סינקרטיסטית, שמרכיביה יהיו הנצרות, האיסלאם, ההינדואיזם והבודהיזם.

בשנות ה-30–40 עשו דעותיו של ט' רושם עצום על קהילת-קוראים רחב; הן זכו לפופולאריזציה ע"י תקציר של הכרכים א'–ו' (בידי ד. ס. סומרוול), שהופיע ב-1946. אולם היסטוריונים מקצועיים נטו מלכתחילה להסתייג משיטתו של ט', ואף כפרו בכך שיש לראות ב„עיון בהיסטוריה” מחקר מדעי: הם הראו, שהראיות שהביא ט' לדבריו אינן מדויקות, ושהעובדות ניתנות לפירושים אחרים, דחוקים פחות, על דרך הפשט ולא על דרך הדרש של ט', שתיאם אותן למסקנות מוכנות מראש. יתרה מזו: עצם הקביעה, ש„התרבות” היא תחומו של „מחקר היסטורי ניתן להפרה”, וכן סיווג התרבויות, נראים שרירותיים. החיפוש אחרי גזירות-שוות בין „תרבויות” שונות, בשיטתו של ט', עשוי לחשוף מימצאים באורח מקרי בלבד, ולפיכך ימצא המחפש מה שביקש מלכתחילה. נוסף על כך טוענים המבקרים, שלאמיתו של דבר שימשה תרבות אחת ויחידה – היוונית-רומית – בסיס לניתוחו של ט', דבר המסתבר מחינוכו הקלאסי, ואילו ההכללות לגבי התרבויות האחרות חסרות ביסוס של ממש, ולא רק חינוכו, אלא אף דעותיהם הקדומות של בני-מעמדו משתקפות בכתביו, וכן הלכי-המחשבה הרשמיים בבריטניה, שהשפיעו עליו בתוקף תפקידיו בממשלה ובמכון המלכותי ליחסים בין-לאומיים. הנימה החזונית-„נבואית” שבהרצאתו של ט' והמגמה המשתקפת בה „להביא גאולה לעולם” עוררו התנגדות, ואף לעג, אולם למרות העובדה שט' עצמו לא הצליח להשתחרר מנקודת-המבט המערבי-אירופית והבורגנית, יש לזקוף לזכותו שהשתדל להחזיר בקרב ההיסטוריונים את ההפרה בדבר הצורך להרחיב את אפקס ולסגל לעצמם זווית-ראיה כלל-אנושית, לא מערבית-בלבד. לכך הגיע ט' מתוך ראיה של הנסיבות המשתנות, ראיה שהיתה תכופות בעלת משקל רב יותר מאיצטלת הלמדנות הכבדה-מתייחרת, שבה נטה להלביש את רעיונותיו הפשוטים ביסודם.

כמה מהמבקרים ראו בעצם הופעתו והשפעתו של ט' עדות למשבר בהיסטוריוגרפיה. העובדה שדעותיו מצאו מהלכים רבים בקרב ציבור המשפילים, מתבארת מן האכזבה מההיסטוריונים המקצועיים, ששקעו בחקר פרטים ופרטי-פרטים ויתרו על כל נסיון של ציור תמונה מקיפה של חוקיות ההתפתחות האנושית. להצלחתו של ט' תרמו גם החשש שקינן אחר מלחמת-העולם II בלב הכריות לגרזלה של תרבות-המערב, תזווחה של נקודת-הכובד המדינית מאי-רופה אל מדינות שמחוצה לה, וכן הראקציה נגד הראציו-נאליזם של הדורות האחרונים, ואף הרומאנטיזציה של יה"ב, שהיתה באפנה לאחרונה. האופי החולף של כמה מן הגורמים הללו, וכן הביקורת המדעית שנמתחה על תורתו של ט', הביאו לידי ירידה מהירה של השפעתה. תקציר הכרכים ז'–ב' של „העיון” (אף הוא בידי סומרוול), שהופיע ב-1957, שוב לא היה לו הד כאותו שעורר החלק הראשון (ר' לעיל).

הוא נשאר עקיב בעמדתו העיקרית. חוגים אנטי־ציוניים (כגון המועצה האמריקנית למען היהדות) והתעמולה הערבית השתמשו בטיעוניו של ט' נגד מדינת ישראל. דבריו בשאלות היהדות והיהודים עוררו ביקורת מצד לא־יהודים ומצד יהודים.

א. אבן, כפירתו של ט' (חנות, ב'), תשט"ז; ג. רוטנשטרייך, הועם הלא־קדוש: על ט', היהדות והיהודים (ש.ס, ג'), תשי"ז; E. Berkowitz, *Judaism, Fossil or Ferment*, 1956; M. Samuel, *The Professor and the Fossil*, 1956; P. Gevl, *T. the Prophet* (Debates with Historians, 158-178), 1956; J. L. Talmon, *The Nature of Jewish History — its Universal Significance*, 1957; J. B. Agus, *T.'s Epistle to the Jews* (Commentary, XXXII), 1961; N. Rotenstreich, *The Recurring Pattern*, 15 f., 76 f., 1963.

ג. ה.

טוֹך, אֶרְנֵסְט — Ernst Toch — (1887, וינה — 1964, לוס אנג'לס), מלחין אוסטרי, יהודי. ט' למד תחילה רפואה ופילוסופיה, ולאחר־מכן מוסיקה בדרך הלימוד העצמי; אח"כ התמחה כפסנתרן. ב1909 ו1910 זכה לפרסים לקומפוזיציה מטעם ממשלת אוסטריה. ב1913 נתמנה למורה בביה"ס הגבוה למוסיקה במאנהיים. ב1923 פירסם את חיבורו החשוב *Melodielehre* ("תורת המלודיה"). ב1933 היגר לאה"ב, וב1935 נתמנה למורה לקומפוזיציה בבי"ס גבוה בניו־יורק, וב1940 — לפרופסור באוניברסיטה של דרום־קאליפורניה. סיגנונו של ט' בקומפוזיציה נוטה, בדרך־כלל, לאטונאליות כפי שהיתה באפנה בשנות ה20 באירופה. כשרונו כפסנתרן בא לידי ביטוי באופייה־שעשועים של יצירותיו לפסנתר. יצירותיו העיקריות: 4 סימפוניות, 2 קונצ'רטות לפסנתר (אחד מהם — „סימפוניה לפסנתר ולתזמורת“), קונצ'רטו לצ'לו, רביעיות מרובות לכלי־קשת ועוד יצירות של מוסיקה קאמרית, האופרה *Die Prinzessin auf der Erbse* („הנסיכה השוכבת על האפונה“), מוסיקה לזמרה, לראדיו ולסרטים.

של קבוצות מסוימות, הן של האריסטוקרטיה הוותיקה, הן של אילי־הכסף ורבייה־תעשייה החדשים, את הקשיחות הרא־קִי ציונית של השופטים ואת מעשיה־עוול — או כל מה שנראה לו כמעשה־עוול — של השלטונות. התקפותיו כוונו נגד הפאטריוטיזם המקובל ונגד דעות מוקדמות ואשליות חביבות שרווחו בחוגים רחבים של העם הגרמני. פולמוסו היה מכונן לא רק נגד מורשת העבר הקיסרי, אלא גם נגד הרפובליקה הווימאית בשל אפיה המעמדי ושלטון הבורגנות בה, וביחוד בשל התמדת השפעת המיליטאריזם הישן בחיים המדיניים והציבוריים. את השתלבות הסוציאליזם־מוקראטים ברפובליקה זו ראה כבגידה בסוציאליזם; הוא אף התריע על סכנת הפלת הרפובליקה ע"י כוחות הראַקציה שאותם סבלה, ואף טיפחה, הרפובליקה בקרבה. זמן־מה היה ט' קרוב לקומוניסטים, אולם לא הצטרף למפלגתם; וכן נתפס מן האידיאליזאציה של רוסיה הסובייטית, שלה נתפס תחילה. הוא היה שנוא ביותר על החוגים השמרנים והאנטישמים, שהציגו אותו כהתגלמות של „רוח השלילה ההרסנית של היהדות“.

כוחו של ט' היה רב ביותר בשירה פוליטית־סאטירית שנונה. אולם בצד הפובליציסטיקה כתב גם ליריקה קלה, וכן רשימות בפרוזה, שלא עסקו בנושאים ציבוריים אלא בהווי ובחוויות של הפרט בחברה העירונית המודרנית. ליצירות אלו לכאורה אופי מְבֹדָה, אולם בעיקרן הן חדורות אירוניה נוגה ורוח פסימית, המגיעה לפעמים עד כדי יאוש נוכח ריקנות החיים האלה וחוסר טעםם ואֶזלת־ידו של האדם למצוא את דרכו בהם. ט' כתב גם שתי גובלות קצרות, בעלות אופי ארוטי־אירוני: *Rheinsberg, ein Bilderbuch* („רינסברג, ספר־ציורים למאהבים“), 1912, ו*Schloss Gripsholm* („סירת גריפסהולם“), 1931, וכן ספר מסעות מעולה — *Ein Pyrenaenbuch* („ספר הרי הפירנאי־אים“), 1927.

ט' נשלח כמה פעמים מטעם *Weltbühne* לביקורים לחו"ל. לסוף העדיף לשבת ישיבת־קבע מחוץ לגרמניה, תחילה בצרפת ואח"כ בשוודיה, ורק ישיבת־ארעי בברלין. יחד עם זה היה זמן־מה עורך השבועון (יחד עם קרל פון אוֹסְצֶקִי [ע"ע]). לאחר עליית היטלר לשלטון הוחרם ט', אורח־תווו הגרמנית נשללה ממנו וכתבו נשרפו פומבית (יחד עם כתביהם של סופרים אחרים שהוחרמו ע"י הנאצים). ט', שישב בשוודיה, ראה בעליית הנאצים מפלה ניצחת של העניין שלמענו לחם, ויאושו — יחד עם יסורים שסבל ממחלה כרונית — הביאהו להתאבדות.

מנעוריו היה ט' מרוחק מן היהדות, וכסטודנט פרש גם מבחינה פורמאלית מן הקהילה היהודית (בלי להתנצר). היהודי הצטייר בתודעתו כטיפוס מיוחד של הבורגני הגרמני, אוֹפּוֹרְטוּנִיסְט וריק מבחינה רוחנית, ואותו תיאר בצורה שלילית בכמה מרשימותיו הסאטיריות.

שלושה קבצים של שיריו ורשימותיו של ט' הופיעו בחייו: *Mit 5 PS* („ב5 כוחות־סוס“ — לשון נפל על לשון: *Das Lächeln der Mona Lisa* „היוכה של מונה ליונה“), 1929; *Lerne lachen ohne zu weinen* („למד לצחוק בלי לבכות“), 1931. הוקעה קיצור־נית של כל היסודות השנואים עליו בחברה הגרמנית כלולה בספרו *Deutschland, Deutschland über alles* („גרמניה מעל לכל“), 1929. בשתי הגרמניות שלאחר מלחמת־העולם II

טוכולסקי, קורט — Kurt Tucholsky — (1890, ברלין — 1935 [התאבד], הינדוס [Hindás], שוודיה), סופר ופובליציסט גרמני, יהודי. ט' היה בנו של סוחר; הוא למד משר פטים בברלין, בִּזְנוּוה ובינה והוסמך למשפטים ב1915. אח"כ שירת בצבא במלחמת־העולם I, ובעקבותיה היה לפאציפיסט ולשונא המשטר המדיני והחברתי האחראי לשואת המלחמה. כבר ב1913 התחיל לכתוב בשביל כתביהעת התיאטרוני־ספרותי *Schaubühne*, שהפך לאחר 1918 לשבועון הפוליטי־חברתי *Weltbühne*, והיה אחד הבטאונים הבולטים של השמאל (לא־דווקא הקומוניסטי) בתקופת הרפובליקה הווימאית. רית. ט' היה הסופר הפורה ביותר של כתביעת זה; הוא תרם לו — בהשתמשו ב5 כינויים ספרותיים — מאמרים, רשימות ושירים, רובם בעלי אופי פולמוסי חריף. ט' דגל בעקרונות של תרבות קוּסְמוֹפּוֹלִיטִית־הוּמָאניסְטִית וסוציאליסטית — שלום, שוויון כלכלי, חופש הפרט, ביחוד בחיים המיניים, משפט נאור, חינוך, ספרות ואמנות „מתקדמים“. הוא התקיף בצורה נמרצת, תוך שימוש באמצעי הסאטירה והסארקאזם, את הלאומנות, את המיליטאריזם, את הכנסיות, את וכיוצא־היתר



קורט טוכולסקי

כתוצר סופי מחייב בדיקה טוכסיקולוגית. ברור מנגנון ההרעלה מסייע לא רק בחיפוש אחרי אמצעי-טיפול ספציפיים, אלא גם בהבנת תהליכים פיסיוֹלוגיים. ההרעלה ע"י גאז-העצבים (DFP — ע"ע זרחן, עמ' 990) וחרמרים קרובים לה, כגון הפאראתיון, הבהירה את המכאניזם של ההעברה הכימית של גירויים עצביים. ה'ט' הניסויית משתמשת בחיות-נסיון או במערכות ביזכומיות מבודדות לחקר המנגנונים. ה'ט' הקלינית מוקדשת לדיאגנוזה של הרעלות לפי תסמונת ספציפית ולשיטות-טיפול מיוחדות לכל טיפוס של הרעלה.

ה'ט' המשפטית עוסקת באנאליזה של רעלים בגוף החי והמת ובקביעת מסיבות ההרעלה (שימוש לרעה בכוונה תחילה או תאונה).

פל. ב.

טוֹכְרִים, שבט של דוברי לשון הודו-איראנית (ר' להלן) במחצית הראשונה של האלף ה-1 לסה"נ, מקבוצת השבטים ההודו-סקיתיים במרכז-אסיה, שחלק מהם התפשטו — לדברי היסטוריונים הלניסטיים-רומיים והיסטוריונים סיניים במאות הראשונות לסה"נ — ברחבי אסיה מערבה, וביניהם ההונים (ע"ע, עמ' 884), הוושאנים (ע"ע הדו, עמ' 522/3) והיואצ'י (ע"ע). לפי מסורת אהת, ה'ט' הם אחד העמים מענף היואצ'י; לפי מסורת שניה, זהים הם עם היואצ'י. היו גם חוקרים שראו ב'ט' את התושבים הקדמונים של בקטריה (ע"ע), שלא עזבו מעולם; אולם תאוריה זו אינה מתקבלת על הדעת לאור העובדות ההיסטוריות הידועות עתה. לדברי היסטוריונים הסיניים, היו ה'ט' נוודים-למחצה, שעסקו בגידול בקר, במלאכה, במסחר וגם בחקלאות. את השפעתם התרבותית קיבלו גם מהודו וגם מממלכת-הסאסאנים הפרסית; רובם היו בודהיסטים ומיעוטם נוצרים-נסטוריאנים. תולדות ה'ט' לפני כניסתם לבאקטריה מעורפלות מאד, וידיעותינו עליהן תלויות בזיהויים עם אחד העמים הנזכרים לעיל. לאחר מאות בשנים של תיווך מסחרי ותרבותי בין סין ומערב-אסיה נדדו ה'ט' תחת לחץ תנודות עמים מזרחיים אחרים לעבר באקטריה וכבשוה מידי היוונים במאה ה-1 לפסה"נ. במאה ה-1 לסה"נ גע עם זה — או אחד העמים הקרובים לו — פעם נוספת והתפשט לעבר הודו הצפונית. מאז ידיעותינו עליו קלושות ביותר. במאה ה-6 נכבשה באקטריה בידי התורכים, ומאז נעלמו כליל עקבות ה'ט' מעל בימת ההיסטוריה.

J. Charpentier, *Die ethnographische Stellung d. Tocharer* (ZDMG, LXXI), 1917; W. M. McGovern, *The Early Empires of Central Asia*, 1939; F. Althem, *Weltgeschichte. Asien im griech. Zeitalter*, I-II, 1947/8.

ג. פר.

הלשון הטוכרית, שם כולל שניתן לשני ניבים הודו-אירופיים. הידועים מכתב-יד מן המאות ה-5—10 לסה"נ, שנתגלו בנווה-המדבר טורפאן ובאתרים אחרים בתורכסטאן המזרחית; שייכותם לעמים (או לשבטים) הידועים בשם טוכארים (ר' לעיל) אינה ברורה. טכסטים אלה כתובים בכתב הבראהמי ההודי (ע"ע הדו, עמ' 486), בתוספת מספר אותיות. דבר זה, וכן העובדה שהטכסטים הם ברום בעלי תוכן בודהיסטי, מלאים ביטויים הודיים ובחלקם מתורגמים מסאנסקרט, הקלו את פיענוחם ואת ניתוחם של הלשון. — הניב האחד („ט-ת א") שימש, לפי ההנחה, לשון ספרותית

חזרו והודפסו כתביו, בתוספת השלמות ומילואים מעובדו, וזכו לתפוצה רבה.

H. Zohn, *The World is a Comedy: a T. Anthology*, 1957; K. Schumann, *Im Bannkreis v. Gesicht u. Wunden*, 1959; H. Prescher, *K. T.*, 1959; K.-P. Schulz, *K. T.*, 1959; F. J. Raddatz, *T.*, 1961.

י. ל.

טוֹכְסִיקוֹלוֹגְיָה (מיוו *τοξικόν*, רעל-חיצים), מדע-הרעלים: מקצוע ביולוגי-רפואי העוסק בחקר מקורם והרכבם של חמרי-רעל בפעולתם על אורגניזמים חיים או על איברים מבודדים או על מערכות פיסיוֹלוגיות שלמות, וכן בניהוי הרעלים במקרים של הרעלות ובתרופות-נגד (אנטי-דוטים). במחקר הטוכסיקולוגי משתלבות הכימיה והביולוגיה הפיסיוֹלוגיה, הפארמאקולוגיה והרפואה הקלינית.

השימוש ברעלים — לצרכי מלחמה או ציד, להרעלת מתנגדים אישיים או פוליטיים ולהריגת פושעים — ידוע מימי-קדם. עד סוף י"ב הופקו רוב הרעלים ממקורות אנטימאליים או צמחיים, ורק מעטים מאד בידי כימאים (אלכימאים). עם התפתחות התעשייה הכימית החדשה הוכנסו לשימוש תרכובות סינתטיות מרובות, שנועדו מתחילה לפגוע בחי או בצומח: רעלי-מלחמה (גאזי-קרב); קוטלי-חרקים (אינסקטיצידים [ע"ע]); קוטלי-מכרסמים (רודנטיצידים); מדברי צמחי-בר (הרביצידים); מונעי צמיחת פטריות (פונג-גיצידיים) או חידקים (באקטריצידים).

ה'ט' של ימינו מתחלקת לענפים שונים, העוסקים בקבוצות של רעלים הנבדלים זה מזה מבחינת טיבם, הימצאותם ושימושם. העיקריים ביניהם הם:

(1) רעלי-מוון, שהתהוו במזון מקולקל, כגון הפטו-מאינים הנוצרים בתהליך הרקבון של חמרים חלבוניים; או שנתלוו למזון מבחון בעקבות ניקוי בלתי-מספיק, כגון ארגוט (ע"ע), או שהוספו לשם שיפור המזון, כגון צבעי-מאכל, חמרי-שימור ואמולגאטורים.

(2) חמרים תעשייתיים — חמרים המיועדים לצרכי הדברה (כגון אינסקטיצידים) והנמצאים בשימוש בבית ובשדה, או חמרים שנוצרו לכל מטרה אחרת, אלא שנוסף על השפעתם המבוקשת מצויה בהם גם פעילות מרעילה; דוגמות לכך: כוהל מתילי, אנילין; חומצות ובסיסים חזקים; מתכות, כגון כספית ועופרת; איזוטופים רדיואקטיביים; רעלים הנוצרים בעקבות פעולת מכונות, בעיקר תוצרי שריפה בלתי-שלמה (חדת-חמוצת הפחמן; פיח), וכן אבק הנפלט בתהליכי-ייצור שונים וגורם למחלות ספציפיות (סיליקוזה, אסבסטוזה). ענף זה כולל גם את ה'ט' של התעשייה הפר-מְצוּטית, שבה העובדים נתונים להשפעה ממושכת של תרופות.

(3) תרופות עשויות לגרום להרעלות הן ע"י אפלי-קאציה לא-נכונה, הן ע"י שימוש למטרות בלתי-רפואיות (סמים נרקוטיים), והן ע"י הפעלה מתוך כוונות פושעות או לשם התאבדות. תרופות רבות גורמות לתופעות-לווי בלתי-רצויות, המהוות נושא מרכזי למחקר הטוכסיקולוגי.

(4) הרעלות מכל סיבה אחרת — ע"י צמחים רעילים, פטריות מרעילות, ע"י עקיצת חרקים ועקרבים, ע"י הכשת נחשים וע"י נשיכת כלבים שוטים.

ה'ט' הניסויית עוסקת בבירור הפעולה של רעלים וארסים, כל חומר חדש המופיע בתעשייה כתרבות-ביניים או



טוכרים: שער בחומה מן המאה ה-16 (פוארטת קל סוף)

נעשתה בה למקור-פרנסה חשוב. מעתיקותיה: המצודה אֶלְקָסֶר (מערב) אל-קֶצֶר; תמ': ע"ע הָרְהָה אי טוֹרְדִסְלִיִּים; שני גשרים על פני הטאחו, שנבנו בידי הערבים במאה ה-13; הקאתדראלה מתחילת המאה ה-13, שבה מצויות מיצירותיהם של כמה מהמפורסמים שבאמני-ספרד בעבר; ספריה בעלת אוסף רב-ערך של כ"י עתיקים; כנסיות מיה"ב ותחילת העת החדשה. מן האחרונות — שתיים, שאינן אלא בתכ"נ של יהודי-ט' שנבנו במאות ה-13 וה-14, ואחת הנמצאת במיבנה של מסגד מהמאה ה-10; שלשתן הפכו לכנסיות בידי הנור-צרים. — העיר החדשה בנויה מצפון לעיר העתיקה ומופרדת ממנה ע"י חומה (מן המאה ה-16), שבה כמה שערים המצטיינים בקישוטיהם היפים. וע"ע גרקו, אל, עמ' 687: תמ'.

היסטוריה. יש סבורים, שהעיר כבר נוסדה בידי האיברים לפני בואם של בני קרת-חדשת. לפי דעה אחרת, הוקמה כתחנת-מסחר של אלה האחרונים, ושמה עברי במקור רו — „תולדות". הרומאים כבשוה ב-193/2 לפסה"נ, ובימיהם היתה ידועה בשם Toletum. חשיבותה עלתה כשהפכה למרכז להפצת הנצרות בספרד במאות ה-4—6 וכמקום לוועידות של הכנסייה, ולאחר שלאוביגילד מלך הויזיגותים (ע"ע, עמ' 69) קבע את ט' לבירתו. בוועידות הכנסייה בט' במאות ה-6—7 נידונו ענייני חוקי הכנסייה, מצבה וסמכותה ויחסה לשלטון החילוני; החלטותיהן חרגו לעיתים מתחום עניינים ספרדיים, והיתה להן חשיבות לקביעת דרכה של הכנסייה הקאתולית בכללה. כמה מוועידות אלו טיפלו, בין השאר, בבעיית היחס ליהודים וגורו גזירות קשות עליהם. — ב-712 נכבשה ט' בידי הערבים והיתה כלולה בח'ליפות קורדובה; באותה תקופה היתה המרכז התרבותי והכלכלי החשוב ביותר בספרד המרכזית. לאחר התפוררות הח'ליפות היתה ט' ב-1035 למדינה מוסלמית עצמאית, אך ב-1085 נכבשה בידי אלפונסו

באיזור המזרחי יותר, ואילו השני („ט-ת ב") היה, כנראה, לשון-מדינה באיזור המערבי. שייכותה של הט' למשפחה ההודו-אירופית מובטחת ע"י הקבלי המילון הבסיסי: pra'carā [ט-ת א], [ט-ת ב] prócarā „אח", השו' אנג' knān; brother [ט-ת א], knandh [ט-ת א], kante „ידוע", השו' אנג' can „100", השו' לאט' [ט-ת א], okt „8", השו' לאט' [ט-ת א], nom „שם", [ט-ת א], yakwe „שם", [ט-ת א], equos „שם", [ט-ת א], yaso „שם", [ט-ת א], wasa „שם", [ט-ת א], tu „שם", [ט-ת א]. וכן ע"י הקבלים בסיומי הגופים בפועל: yaso „שם", [ט-ת א], wasa „שם", [ט-ת א], tu „שם", [ט-ת א]. „אתה", „אנחנו", „אתם". בסופיות הבינוניים ובחלק מסוימי-היחסות. עם זאת שונה מערכת-היחסות הט-ת במיבנה שוני מכריע ממיבנה המערכת ההודו-אירופית הטיפוסית. מיוחדת לט-ת מכל הלשונות ההודו-אירופית הידועות היא העובדה, שאין העיצורים נבדלים בה אלא ע"י מקום חיתוכם (ההבדלים בין קולי ואטום, בין מנושף ובלתי-מנושף אינם קיימים בט-ת), ומאידך גיסא קיים הבדל מהותי בין עיצורים מחונכים ובלתי-מחונכים, עדיין לא הוברר, לאיזה מענפי ההודו-אירופית יש לשייך או לקרב את הט-ת שכמה קווים אפייניים משותפים לה ולאטלית-קלטית (ע"ע אטליות, לשונות), אחרים — לה ולחיתית (ע"ע חתים), ושוב אחרים — לה וללשונות ההודו-אירניות (ע"ע) והסלויות (ע"ע).

E. Sieg - W. Siegling - W. Schulze, *Tocharische Grammatik*, 1931; E. Schwentner, *Tocharisch* (Gesch. d. indogerm. Sprachwissenschaft, V, 2), 1935; H. Pedersen, *Tocharisch v. Gesichtspunkt d. indoeuropäischen Sprachvergleichung*, 1941; W. Krause, *Westtocharische Grammatik*, I, *Das Verbum*, 1952.

ח. ר.

טוֹלְדוֹ (במקורות העבריים: טולידו, טוליטולה) — Toledo — עיר בספרד המרכזית; 40,000 תושבים (1959). העיר הישנה של ט' יושבת על גבעה, המתרוממת מעל לגדה הימנית של הטאחו, והנהר מקיף אותה בפיתוליו 3 עברים. בגלל יתרון הגנתי זה, וכן בגלל העובדה שהטאחו כאן צר מאד ונרח לגישור, קם במקום הזה אחד המרכזים העירוניים העתיקים ביותר בספרד. היום מצויות בט' כמה תעשיות קטנות, העוסקות בעיקר בעיבוד התוצרת החקלאית של סביבתה, בייצור מוצרי משי וצמר, כלי-חרסין, רהיטים ועוד. ט' מפורסמת בייצור חרבות, תעשייה שהיתה קיימת בה כבר בתקופת שלטונה של רומא בספרד. — העיר מצטיינת באפיה העתיק — בחומותיה, סימטותיה ורחובותיה הצרים והאפלים, בבניינים מפוארים עתיקים רבים ובמיבנים ויצירות בעלי ערך אמנותי רב. היא מושכת תיירים רבים, והתיירות



טוכרים: ברקע הקרמי — הגשר אלקאנטארה; ברקע האחורי — האלקאסאר

חילקו ביניהן את התפקידים האדמיניסטרטיביים. מן המאה ה-13 ואילך נמצאו בהנהגת הקהילה 10 מוקדמים.

ב-1215 בא ארכיגמונה של ט' להספס עם יהודי העיר בדבר סידור מיסיהם. תמורת התחייבותו להגן עליהם; מס שנתי מיוחד בסך של 30 דינרים. לזכר 30 הדינרים שקיבל בשעתו יהודה איש-קריות, היה מוטל על היהודים.

ב-1280/1 אסר אלפונסו X את היהודים בביהכ"נ עד ששילמו לו מס מיוחד; גדולי הקהל ישבו חדשים ארוכים בבית-הסוהר, ושם אף ניסו להעבירם על דתם, וכמה מהם הוצאו להורג. המשורר טודרוס הלוי אבולעפיה, שהיה בין האסורים, יצא בקריאה אל הקהל לשוב מדרכיו הרעים בניהול עסקים ובמו"מ. ביחסיו לנשים נכריות ועוד, והקהל אף קיבל עליו את הדברים בחרם; היה זה מעשה-תשובה של קהל שלם, שביקש למצוא את הסיבה לתלאותיו. — בין אנשי-החצר היהודים של אותן השנים בולטת דמותו של דון אברהם אלברג'לוני ליד ט', שחכר, בין השאר, את גביית מיסי היהודים וחובותיהם, את מכרות-המלח ועוד.

מגדולי ישראל בט' במאות ה-13—14 היו: ר' מאיר בן טודרוס הלוי אבולעפיה, בעל-מחלוקתו הגדול של הרמב"ם בענייני אמונות ודעות; ר' אברהם בן נתן הירחי, בעל ס' „המנהיג“; ר' אשר בן יחיאל (הרא"ש), בן למשפחה אשכנזית, שהיה גדול רבני קאסטיליה; בניו ר' יהודה ור' יעקב (בעל „הטורים“); ר' יחיאל בן הקדוש ר' אביגדור; ר' מנחם בן אהרן בן זרח, בעל „צידה לדרך“, ור' ישראל אלנקוה. בתחילת המאה ה-14 סבלו יהודי ט' נגישות בקשר לפעילותם כמלווי-כספים וחוכרי-המיסים, אם כי באדמיניסטרציה ציה הכספית של העיר היה חלקם מעט. היו מהם שהתפרנסו מהשכרת כתים, ואף נמצאו יהודים שהחזיקו בעבדים מוסלמים.

ב„גזרת המצורעים“ בצרפת הוצאה עלילה על יהודי ט', שהם התקשרו עם אחיהם בצרפת, בגראנדה ובמארוקו כדי להרעיל את מיי-השתיה בארצות הנוצרים. — בימי אלפונסו XI פעלו כאנשי-חצר בט' דון יוסף הלוי בן אפרים ודון שמואל אבן נקאר, רופא המלך, וקהילת ט' התפתחה הרבה. אולם תקופה זו לא ארכה; המגפה השחורה (ע"ע דבר, עמ' 872, 874) פגעה בצורה קשה בקהילת ט', והיא הועמדה על סף הרס וחורבן בימי המלחמה בין האחים פדרו ואנריקה II, שהתחרו על המלוכה. בימי מלכותו של פדרו שימש דון שמואל הלוי אבולעפיה כסוכן עליון וגזבר-המלך, אך ב-1360 נאסר בפקודת המלך והוצא להורג. במקומו באו יהודים אחרים — כני משפחות הלוי ובנבנשתי מבורגוס — בתפקידי חוכרים ואנשי-חצר. ב-1355 פרעו נוצרים ומוסלמים בשכונות היהודים, והמלך ציווה לנקוט בכל האמצעים נגד הפורעים. אנריקה הטיל על היהודים מס כבד בסך של מיליון זהובים (1366). בשעת המצור ששם פדרו על העיר ב-1368 מתו בה 8,000 יהודים, וב-1369 הוצא צו בדבר מכירת יהודי ט' ונכסיהם, כדי לקבל מהם שוב מיליון זהובים; הקהל נתרושש לחלוטין.

גזרות קנ"א (1391) הביאו הרס וחורבן על הקהילה. רבו הנהרגים על קידושי-השם, כמעט כל בתהכ"נ ובתהמ"ד חרבו, ובתי היהודים נמכרו במכירה פומבית. רבו גם המומרים, וט' היהודית מלאה אנוסים. קהילת ט' לא נתאושה עוד במשך כל המאה ה-15. ב-1411 נכנס ויסקנטה פֶּרֶר (ע"ע) לשכונה היהודית בליווי משמר מזויין והפך את ביהכ"נ של

VI מלך לאון וקאסטיליה, שעשאה לבירתו, והיא היתה בירת קאסטיליה, ואח"כ בירת ספרד המאוחדת, עד 1561. באמצע המאה ה-16 הגיעה ט' לשיא פריחתה, ואוכלוסייתה עלתה על 200,000 נפש. מסוף המאה ה-16 ניצטמקה ונידלדלה מאד, אולם היא מוסיפה להיות הכירה הדתית (הכנסייתית) של ספרד. — בתחילת מלחמת-האזרחים (1936) ניזוקה ט' בקרבות, כשהרפובליקנים שלטו בעיר, ואילו אנשי פראנקו המורדים החזיקו מעמד באלקטור 70 יום, עד שהגיעה אליהם תגבורת שאיפשרה להם לכבוש את העיר כולה.

A. M. Gamero, *Historia de la ciudad de T.*, I-II, 1862; C. J. v. Hefeke, *Condiengeschichte*, II-III, 1875/7²; A. L. Mayer, *T.*, 1910; *T.* (The Catholic Encycl., XIV), 1913; E. Lambert, *Tolède*, 1925; M. González Sumancas, *T.*, 1929.

מ. בר.

היהודים בט'. לפי מסורת אגדית, ט' היא הקדומה שביישובי היהודים בחצי-האי האיברי, וראשונה היו מגולי יהודה ובנימין בימי חורבן בית ראשון. אולם אין כל ידיעות מוסמכות על ישוב יהודי בעיר לפני שהיתה לבירת הוויזיגוטים. מאז ועד חיסול היישוב היהודי בט' נמצאה במערב-העיר שכונה יהודית, כעין עיר לעצמה, בעלת מבצר וחומה, שנבנתה ב-820. משקיבלו המושלים הוויזיגוטים את הדת הקאתולית, נעשתה ט' זירה לתחיקה אנטי-יהודית חמורה במסגרת ועידות-הכנסיה הרבות שנערכו בה, ויהודיה נאנסו לשמד. בוועידה ה-17 (694) הואשמו יהודי ט' במזימה לשים קץ למלכות הנוצרית, בעזרת אחיהם שמעבר למיצר-הים.

בתקופת השלטון המוסלמי מילאו יהודי ט' תפקיד חשוב. לפי היסטוריונים ערבים, מסר להם שר הצבא הכובש טארק אבן זיאד את שמירת העיר, בשעה שצבאו המשיך צפונה. נוסף על השכונה שבמערב-העיר החזיקו היהודים אז גם בשכונה קטנה במרכז-העיר, ששם היו להם חנויות. כמאות ה-9 וה-10 עדיין לא התבלטו יהודי ט' בסולם-החברה; אולם בקהילה נעשתה פעולה חינוכית ותרבותית ענפה. המאה ה-11 היתה תקופת עליה כלכלית וחברתית ליהודי ט'; הם עסקו במלאכות שונות ובמסחר וצברו רכוש קרקעי רב בסביבות העיר. בתקופה ההיא העמידה הקהילה מקרבה תלמידי-חכמים ומשכילים חשובים, מהם: הבלשנים ומפרשי המקרא יצחק אבן ישוז ויהודה אבן בלעם.

אף לאחר כיבוש העיר ע"י אלפונסו VI ב-1085 נשארה ט' מרכז-לימודים חשוב, וכל ימי מלכותו של מלך זה פעל בחצרו דון יוסף הנשיא בן פרוציאל (סידלוס), שהירבה לעשות למען אחיו; מאז הפכה הקהילה לאחת החשובות בספרד כולה. לאחר מותו של המלך ב-1109 התקוממו תושבי ט' ופרעו ביהודים, ואלפונסו VII ציווה על שורה של חוקים להגבלת זכויותיהם של היהודים. אותם ימים ישבו בט' מטובי הדור: ר' יצחק אבן עזרא, ר' משה אבן עזרא, ר' יהודה הלוי, יוסף בן קמניאל הרופא; משפחות שושן, אלפכאר, הלוי, אבולעפיה, בני צדוק ובני פרוציאל ואחרות היו מעין אצולה יהודית, וכל ימי היישוב היהודי בט' יצאו מהן מנהיגי ציבור, חוכרי מיסים ומקורבים למלוכה. בימי אלפונסו VIII, בשעת מלחמת הנוצרים בפולשים המוחדים, נעשו פרעות ביהודי ט', על אף השתתפותם הפעילה של הללו בהגנת העיר.

האירגון וסדרי הנהול של קהילת ט' ידועים לנו. בראש הקהל עמדו ז' טובים וזקנים ובית-דין; המשפחות המיוחסות

זיקוק-נפט וייצור מכוניות, חלקי-מכוניות ומכשירים חשמליים, ועוד. בעיר אוניברסיטה ומוזיאון לאמנות. — ישוב קבוע נוסד במקום ב-1832, והוא היה לעיר ב-1837. בט' יושבים 7,000 יהודים (1964). ראשוניהם הת-יישבו בעיר כבר לפני 1837; קהילה נתארגנה ב-1866; ביהכ"נ הראשון נבנה ב-1876; בית-ספר עברי נפתח ב-1892, והיום לומדים בו 320 תלמידים. דר-שבועון יהודי באנגלית מופיע בט' מ-1844 ואילך. היום קיימים בט' שני בתי-כנסת אורתודוקסיים, שמרני אחד ורפורמי אחד ומרכז קהילתי לפעולות שונות.

טוֹלְדָנוּ (טוֹלִידָנוּ), משפחה יהודית עתיקה שמוצאה מטולדו (ע"ע) בספרד, ולאחר הגירוש עברה למארוקו; העמידה במשך הדורות רבנים, דינים, פייטנים, שד"רים ועסקני-ציבור במארוקו. בתורפיה ובא"י. מבניה: (א) יצחק — רב ותוכן במדריד במאה ה-13. — (ב) אליעזר — מנכבדי ליסבון במאה ה-15 וממגורשי פורטוגאל; עזר להתפתחות הדפוס בפורטוגאל ואח"כ בסלזניקי. — (ג) דניאל ב"ר יוסף — ראש חכמי קסטיליה" ממגורשי ספרד וראש ישיבה בפאס; בנו יושב במאה ה-16 במכנאס ופעלו למען יהודי מארוקו. — (ד) חיים ב"ר דניאל ממכנאס (המאה ה-17) — היה מנאמני מלך מארוקו בענייני האוצר ויצא בשליחות מדינית אל מלך אנגליה. — (ה) דניאל — רב במכנאס במאה ה-17 ומיועצי המלך; לחסם בתנועת ש"צ, וידידו של ר' יעקב ששפורטש. — (ו) יוסף ב"ר דניאל ממכנאס — סמוך ל-1680 היה משנהו ויועצו של מולאי אסמאעיל מלך מארוקו וקונסול קהיליית הולאנד במארוקו. — (ז) חיים ב"ר יהודה — (נפטר ב-1783), יליד מכנאס, ראב"ד בסאל"ה, הניח חיבורים בכ"י. — (ח) חביב ב"ר אליעזר — (נפ' 1800, מכנאס) — סובב בערי תוניסיה ואיטליה; בעל פ"י להגדה של פסח, דרך אמונה" (בתוך האוסף "פה ישרים", ליוורנו תקצ"ד); "תרומת הקדש" — סניגוריה על הקבלה (ליוורנו תר"ב); "תפילת החודש" (ליוורנו תר"ג), ועוד. — (ט) שלמה ב"ר יעקב — שד"ר טבריה ב-1877. — (י) רפאל משה — שד"ר ב-1884 לערי בבל והודו. — מתחילת המאה ה-19 ואילך שימשו רבני משפחת ט' בדיינות בטנג'ר (ע"ע). — (יא) יעקב משה (1880, טבריה — 1960, ירושלים), רב ושר במדינת ישראל. חניך ישיבה בטבריה כתלמידו של אביו ר' יהודה, שעלה ממארוקו ב-1862. פעל בעיר-מולדתו כעסקן ציבורי למען הקהילה הספרדית ומוסדותיה, היה חבר ועד-העיר של טבריה וראש מפלגת "המורח"י" שם, והחליף מכתבים עם תאודור הרצל ונחום סוקולוב. עסק בגאולת קרקעות; שנים אחדות התגורר — כאחד היהודים המעטים — בפקיעין, בראשית מלחמת-העולם I גורש — כנתין צרפתי — מא"י ע"י השלטונות התורכים. ב-1920 חזר לטבריה. אח"כ שימש ברבנות בטנג'ר (1926—1928) ובקאהיר ובאלכסנדריה (עד 1941). ב-1942 נבחר לרב ראשי ספרדי בתל-אביב. במדינת ישראל היה ממתנגדיה של המפלגה הדתית-לאומית, וכשזו הסתלקה מן הקואליציה הממשלתית ב-1958 נתמנה לשר-הדתות וכיהן במשרה זו עד מותו. ט' היה חובב ואוסף כתבי-יד עתיקים, ופירסם מאמרים בכתבי-עת עבריים. מחיבוריו: "אפריון" — ביבליוגרפיה של מפרשי רש"י, ירושלים תרס"ה; "נר המערב" — תולדות היהודים במארוקו, א', ירושלים תרע"א; "ים הגדול", קהיר תרצ"א; "בת עמר" —

אבן-שושן לכנסיה. ט' היהודית היתה מעתה עיירה קטנה, אך עוד נמצאו בה יהודים שעסקו בחכירה בעיר ומחוצה לה, משרידי המשפחות הגדולות. הפרעות באנוסים (1449) השאירו את רישומן גם בקהילה הקטנה. ב-1480 נקבע בט' הקו האנטי-יהודי שנקטו המלכים הקאטוליים; בעיקר גברו בה פעולות האינקוויזיציה. על התמעטותה ודלותה של הקהילה ערב הגירוש מעיד הסכום הזעום של ההטל המיוחד לצרכי המלחמה בגראנדה שהוטל עליה ב-1485. בז' באב רנ"ב/1492 יצאו מגורשי ט' האחרונים מעירם. באותו הזמן היו בידי היהודים 40 בתים בשכונתם העתיקה; ב-1494 הכריז נציג המלך שרכוש הקהילה יימסר לכתר.

אירגון הקהילה בט' ותקנון הקהילה שימשו דוגמה להת-ארגונתם של מגורשי ספרד באפריקה הצפונית וברחבי האימפריה התורכית. — על אנוסי ט' — ע"ע אנוסים, עמ' 355/6.

ט' היא אחת הערים המועטות בספרד, שבה נשארו שרידי מיבנים יהודיים. המקורות מסוף המאה ה-15 מזכירים 10 בתי-כנסת ו-51 בתי-מדרשות בט'; שניים מהם: ביהכ"נ שייסד דון יוסף אבן-שושן, כנראה ב-1203, וזה שבנה דון שמואל הלוי ב-1357, עומדים על כנם (תמ': ע"ע אבולעפיה, עמ' 105/6); הם נבנו בסיגנון ארכיטקטוני מאורי מוֹחֵדִי מובהק ומצטיינים ביפי קשתותיהם ומיבניהם; לאחר שהפכו לכנסיות, שונו המיבנים והותאמו לצרכי הפולחן הקאטולי. לאחרונה הוחל מטעם ממשלת ספרד בשיקומו ושיחזורו של ביהכ"נ של שמואל הלוי, שנועד לשמש מוזיאון לתרבות יהודית ספרד. כמריכז עומד על תילו ביתו הפרטי של שמואל הלוי (תמ': ע"ע אבולעפיה, עמ' 103), שבו ישב לימים אֶל גֶרְקוֹ (ע"ע). ט' עשירה בשרידי מצבות, שבהעתקת תכנם הוחל כבר בסוף המאה ה-16; במאה ה-19 הגיעה ההעתקה לידי שד"ל שפירסם אותה ("אבני זכרון"), ולאחרונה נת-פרסמה במהדורה מדעית חדישה.

ס. י. בער [ביקורת על ספרו של A. González Palencia: Los Mozárabes de T. (תרביץ ה'), הרצ"ד; הנ"ל, תולדות היהודים בספרד הנוצרית (מפתח: ט'), תש"ט; א. ז. אשכולי, חליפת המכתבים בין יהודי ספרד ופרובנציה לבין יהודי קושטא (ציון, י'), תש"ה; ש. ד. גויטיין, ר' יהודה הלוי בספרד לאור כתבי הגניזה (תרכ"ץ, כ"ד), תשט"ו; הנ"ל, אוטוגראפים מידו של ר' יהודה הלוי (שם, כ"ה), תשט"ו; ח. בינארט, מעשי בית דין האינקוויזיציה בסיאודד ריאל וערכם כמקור היסטורי (ציון, כ'), תשט"ו; הנ"ל, הנדונים בבית-דין האינקוויזיציה שבט' (תרביץ, כ"ו), תשי"ז; א. אשתור, קורות היהודים בספרד המוסלמית, א', 211 ואלך, תש"ן; J. Amador de los Ríos, *Hist. soc., política y religiosa de los judíos de España y Portugal*, I-III, 1875/6; id., T., en los siglos XII y XIII según los documentos mozárabes (RABM, X), 1904; A. González Palencia, *Los Mozárabes de T. en los siglos XII y XIII*, I-4, 1926/30; M. González-Simancas, *Las Sinagogas de T.*, 1929; A. A. Neuman, *The Jews in Spain*, 1-2 (Reg., s. v.), 1942; L. Torres Balbás, *Cáceres y su cerca almohade* (Al-Andalus, XIII), 1948; F. Cantera Burgos, *Sinagogas españolas*, 33-149, 1955; F. Cantera - J. M. Millás, *Las inscripciones hebraicas de España*, 36-167, 332-341, 367-368, 1956; J. [-H.] Beinart, *Cuando llegaron los judíos a España?* (Estudios, 3), 1962.

ח. ב.

טוֹלְדוֹ (Toledo), עיר באה"ב, במדינת אוהיו, על חוף ימת איירי; 318,000 תושבים (1960). העיר משמשת נמל מרכזי במערכת הימות הגדולות וצומת-מס"ב חשוב. דרך נמלה מוצאים פחם, נפט, תוצרת חקלאית, מוצרי-תעשייה, בצרי-ברזל. בט' מרכזות תעשייה של בניית אניות,

מרוכבים שימושי ט' בתעשיה הכימית ובמחקר. הן כממס אורגאני והן כחומר-גלם לשם ייצור סינתטי של תרכובות אורגאניות לצרכים שונים. מחמצנים עוזים הופכים אותו לחמצה בנזואית (ע"ע) או לבנזאלדהיד (ע"ע), הכל לפי מסיבות החימצון. הגרעין הארומטי שבט' נוח לתהליכי ניטראציה, סולפונאציה וכלוריאציה. בניטראציה נמרצת מתקבל טריניטרו-ט', $C_6H_2(NO_2)_3(CH_3)$ (II), המש- מש חומר נפץ (ע"ע) מרסק אדיר, לבדו או בעירוב עם חמרי-נפץ אחרים. מלבד שימושם העצמי, חוזרים ניטרו-ט' ומשמשים חמרי-גלם לייצור תרכובות אחרות (כגון טולואי- דינים $[H_2N.C_6H_4.CH_3]$), שהן — והחמצות הסולפוניות של הט' — חמרי-גלם חשובים בתעשיית צבענים סינתטיים, תכשירים רפואיים ועוד.

טולוז (Toulouse), עיר בצרפת הדרומית; 330,000 תושבים (1962). ט' יושבת על הגארון ושוכנת בפתח המעבר החשוב ביותר בדרום-צרפת — האופף המפריד בין המאסיוו המרכזי ובין הפירנאים; כאן נפגשות שבע מסילות-ברזל ודרכים רבות, ודרך העיר עוברת תעלת-הדרום המחברת את הנהרות אוד וגארון — את חופי האוקיינוס האטלאנטי עם חופי הים התיכון. ט' משמשת מרכז לשיווק ועיבוד של התוצרת החקלאית של סביבתה הפורייה, וכן קיימת בה תעשיה קלה מגוונת. התפתחותה התעשייתית הסתייעה במציאות שדות גאז טבעי בקירבתה וכוות-חשמל זול המופק ממפעלי-מים בפירנאים. ט' היא מרכז דתי ותרבותי חשוב לדרום-צרפת, ובה אוניברסיטה, בי"ס גבוה לחקלאות ולאומנות, מוזיאונים לציור, לפיסול ולמדע-הטבע. גרעינה של העיר הוא עדיין העיר מן המאות ה-16—17, המוקפת פרברים חדישים. בעיר הישנה נשתמרו בניינים עתיקים, ביניהם כנסייה שבמרכזה בסיליקה רומאנית מהמאה

השני



טולוז: הכסיליקה הרומאנית סן סרנן

בענייני עגונות, תל-אביב תש"ז; קובץ „שריד ופליט", תל-אביב תש"ה, ועוד. ממאמריו: היהודים בטאנג'ר (HUCA), VIII-IX, 1931/2. הניה מחקרים בכ"י. מ. ד. גאון, יהודי המזרח בא"י, ב', 267-272, תרצ"ח; א. יערי, שלוחי א"י (ר' מפתח), תשי"א. א. ב. י.

טולָה (Тула), עיר במרכז הרפובליקה הרוסית כברייה"מ; 351,000 תושבים (1963). ט' היא מרכז תעשיה כבדה וצומת-תחבורה חשוב. כבר לפני היתה מפורסמת בתע-שיית המיחמים (הסאמוארים) והרובים שבה; היום מייצרים בה ציוד תעשייתי, מכונות חקלאיות, נשק, כלי-שולחן ומוצרי ברזל ונחושת שונים. כמו-כן מצויים בה מפעלים לעיבוד עורות ולייצור מוצרי-עור, טחנות-קמח, בתי-חרושת לסופר ולמוזונות שונים. בט' מוזיאונים לאמנות ולחקלאות ובי"ס גבוה להנדסה אזרחית. במרכזה של העיר מבצר מוקף חומה ומגדלים, שנבנה לראשונה ב-1521 ושוקם ב-1950. ט' נוסדה במאה ה-14 כמצודת-ספר להגנה מפני התקפות הטאטארים. ב-1595 הקים בה הצאר בוריס גודונוב את בית-החרושת הראשון ברוסיה לייצור תותחים. פיזטר הגדול הקים בה בראשית המאה ה-18 מפעל-ברזל ובית-חרושת לנשק, הת-פתחותה העיקרית של העיר כמרכז תעשיה, מסילות-ברזל ודרכים החלה מאמצע המאה ה-19. באוקטובר 1941 הגיעו צבאות גרמניה עד לשעריה, ובסביבתה נערכו קרבות עזים; העיר לא נפלה בידי הגרמנים, אך נפגעה קשה, וחלק גדול מבתיה נהרס. היא שוקמה אחרי המלחמה, ותעשייתה הת-רחבה.

יהודים. המתיישבים היהודים הראשונים בפלך ט' היו יוצאי צבא ניקולאי I; לאחר-מכן החלה התיישבותם של בעלי-המלאכה. ב-1858 נמנו בכל הפלך 700 יהודים. ב-1874 הוקם בית-הכנסת הראשון בעיר ט', ב-1881 נמנו בפלך ט' 1,023 יהודים, בהם 120 משפחות חיילים לשעבר ו-90 משפחות בעלי-מלאכה. ב-1897 נפקדו בפלך ט' 2,875 יהודים, מהם בט' עצמה 2,334. בשנות מלחמת-העולם I באו לט' כמה מאות פליטים יהודים; רובם חזרו למקומות-מוצאם לאחר המלחמה. ב-1926 נמנו בט' 3,131 יהודים (2% מכלל התושבים).

טולואול (או טולואן), פחמימן ארומטי, $C_6H_5.CH_3$ (I); נמצא לראשונה באפרסמון-טולוז (שרף של העץ Myroxylon toluifera), ומכאן שמו. — הוא נוזל חסר-צבע, שריחו אפייני לו; רותח ב-110.5° וניתך ב-98° בערך; צפיפותו 0.86; שובר-אור חזק. אינו נמס במים, אבל נישא יפה ועובר בזיקוק אדי-מים; נמס ברוב הממסים האורגא-ניים. מבחינת ארסיותו ופעולתו הנארקוטית הוא דומה לבנזול (ע"ע).

מקור לתפוקתו הטכנית היה לפני קטע השמנים הקלים (רותחים ב-100—120°) של עיטרן-הפחם, ושיעורו כאן 12—20%; אולם הוא נמצא בשיעורים

מועטים גם בנפט (פחות מ-0.5%). הבי-קוש הגדול בימי מלחמת-העולם I לט' לשם ייצור טריניטרו-ט' (ר' להלן) עשה גם את הנפט מקור-הפקה לט',

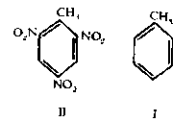

ותהליך זה שוכלל לאחר-מכן בהרבה ע"י ארומאטיזאציה קאטאליטית. בסוף שנות ה-50 הגיעה התפוקה השנתית של ט' באה"ב 200 מיליון גלון, כ-3/3 מכמות זו מנפט וכ-1/3 משמני-עיטרן.



אנרי דה טולוז-לוז'רק

יהודים אשכנזים מן הצפון. ב-1963 נמנו בעיר 4,500 יהודים מאורגנים בקהילה — חלקם פליטים מאלג'יריה.

J. B. A. d'Aldéguier, *Histoire de la ville de T.*, I-IV, 1834/5; G. Saige, *Les Juifs du Languedoc antérieurement au XIV^{ème} siècle*, 1881; H. Ramet, *Histoire de T.*, 1935; J. Coppelani, *T.*, 1954.

י. קר. — מ. ק.

טולוז-לוז'רק, אנרי דה — Henri de Toulouse-Lautrec (1864, אלבי — 1901, סירת מאלרומה), צייר, רשם וליתוגראף צרפתי. ט"ל היה בן למשפחה מן האצולה הגבוהה הוותיקה בדרום-צרפת וגדל ונחנך בסירת הזריו. בילדותו נפגע קשות בגופו, ובשל מומו היה עד סוף-ימיו דומה במראהו לנגס. מנעוריו פיתח את כשרונו המעולה לרישום, וב-1882 הלך לפאריס, כדי להשתלם שם בבתי-המלאכה של אמנים דגולים. לעיצוב סיגנונו האישי תרמו התרשמותו מן ההדפסים הצבעוניים היאפאניים. השפעתו של דגה ("ע"ע) וטבעו שלו האפסצנטרי. הוא השתקע ברובע מונמארטר ובילה הרבה מעיתותיו בבתי-קפה ובמועדוני-לילה, ששם נעשו זמרים וזמרות, רקדנים ורק-דניות וטיפוסי אנשים שבשולי החברה למודלים המקובלים עליו ביותר. לעיתים היה משתקע שבועות רצופים בבתי-בושת של פאריס, שבהם עשה מיתוות של מראות-עירום של הנשים השוככות במיטה, מתלבשות או מחפות ללקי-חזיתיהן. בציודם של כל אלה צייר אף דיוקנות של בני מעמדו

ה-11 (הבסיליקה הרומאנית הגדולה ביותר הקיימת עד היום), ומסביבה תוספות מאוחרות יותר בסיגנון גותי. עד היום נערכות בט' בכל שנה בחודש מאי תחרויות ספרותיות (Jeux floraux — „משחקי פרחים“), שנקבעו ב-1323/4.

היסטוריה. ט' (Tolosa) נוסדה, כנראה, במאה ה-4 או ה-3 לפסה"נ, ובתקופה הקדם-רומית היתה בירת עם גאלי — הוולקים הטקטוסאגים. כשאירגנו הרומאים את גאליה הדרר-מית לפרובינציה (121), היתה ט' תחילה „בעלת-כרית“, ואחר שיחרורה מהפולשים הקימברים סופחה לפרובינציה (106). יוליוס קיסר נעזר בט' במלחמותיו בגאליה, ובימיו ובימי אוגוסטוס קיבלה העיר זכויות לאטיניות. במאה ה-3 הוקמה בה ארכיגמינות נוצרית. במאה ה-4 התפתחה ט' מאד, וב-419—508 היתה בירת הוויזיגותים (מלכות טולוסה), עד שכבשה קלוביס מלך הפראנקים. קארולוס הגדול עשאה לבירת מלכות אקוויטאניה בידי לודוביקוס בנו, ועם ביטול מלכות זו (843) הפכה ט' לרזונות, שהיתה מאות בשנים שררה אדירה ועצמאית-למעשה בדרום-צרפת; בשיא גדולתה (במאה ה-12) שלטה כמעט על כל לנגדוק. שלטונם של רונייט' היה נאור והצטיין בסובלנות, אף כלפי היהודים, וחצרים היתה מרכז לטרובאדורים. רמון IV (Raymond) רוון-ט' היה ממנהיגי מסע-הצלב הראשון, והוצע לו כתר מלכות-ירושלים, אך הוא סירב לקבלו והיה לרוון-טריפולי. בנו, אלפונסיו-ורדן, שנולד בא"י והשתתף במסע-הצלב השני, העניק לט' מגילות-זכויות (1141 וב-1147), ומ-1152 היתה לט' מועצה עירונית. רונייט' הסתכנו במלחמות עם הנרי II וריצ'ארד לכה-האריה מלכי-אנגליה, ששלטו באקוויטאניה, וכן עם לואי VII מלך צרפת, ונאלצו להכיר במרותו הפאודאלית של זה האחרון. תמיכתו של רמון VI באלבינגזים ("ע"ע) עוררה נגדו מסע-צלב מטעם האפיפיור אינוצנטיוס III. ט' נכבשה בידי סימון דה מונפור, מנהיג הצלבנים (1215), אך ב-1217 חזר רמון VI וכבש אותה, וסימון מת בצורו עליה. רמון VII המשיך במלחמה, אך ב-1229 עשה שלום, שבו העביר למעשה את נחלתו לשלטון המרכזי של צרפת, והתיר את פעולת האינקוויזיציה ברזונות. ב-1271 סופחה הרזונות סופית לכתר צרפת. העיר הוסיפה להתפתח, במידה מסוימת בזכות האוניברסיטה שנוסדה בה ב-1229, ובזכות הפארלאמנט שלה. שנוסד במאה ה-14, ושתפקידו בדרום דמה לזה שמילא הפארלאמנט של פאריס בצפון. השלטון העצמי של ט' הוסיף להתקיים עד 1790, אף שמלכי-צרפת הצרו את צעדיו. במאות ה-16—17 היו הוגנוטים מרובים בעיר. — בשנים האחרונות קלטה ט' פליטים רבים מאלג'יריה.

H. Ramet, *Histoire de T.*, 1935; J. Coppelani, *T., étude de géographie urbaine*, 1954; id., *T. au XX^e siècle*, 1963; D. Fanher, *T.*, 1961; R. Cabanne, *T.*, 1963.

יהודים ישבו בט' כבר במאה ה-8, ובדרך-כלל נהנו מיחס טוב מצד שלטונות הרזונות. נהוג היה בט', שב-יום השישי הקדוש יובא פרנס-הקהילה לכנסיה וייטטר על לחיו, אך במאה ה-12 הומר מנהג זה במס מיוחד. מתחילת המאה ה-14, בשלטון מלכי-צרפת, הוחמר מצב היהודים, והם האשמו באחריות לדליקות ולמגפות שפרצו בעיר לעתים קרובות. ב-1306 גורשו היהודים מן העיר, וה"הרועים" ("ע"ע) ערכו בנשאים טבח (1320). היהודים הראשונים שחזרו אליה היו אנוסים שהסתננו לשם מספרד; אחרי המהפכה הגיעו שמה גם

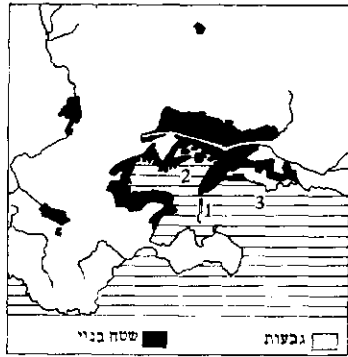

נמל טולוז. 1 — שובר גלים; 2 — המעון הקטן; 3 — המעון הגדול (1:300,000).

ממירבצי ברניול (Brignoles) שמצפון לט. בעיר מצויים מפעלים של תעשייה צבאית, המייצרים ציוד ונשק לצי המלחמתי. התעשיות האזרחיות של העיר עוסקות בייצור שמן, סבון, בגדים, כימי קלים, שימורים, משי קאות חריפים; כמרכן מצויים בט' בתי-זיקוק

לנפט. בפרבר שמדרום-מערב לעיר מרופות תעשייה כבדה. היסטוריה. ט' נוסדה בידי הפיניקים, שהקימו בה מפעל לצביעת ארגמן, הנמל המצויין פותח בידי הרומאים, שקראו לעיר בשם Telo martius, והיא היתה מהמרכזים החשובים של "הפרובינציה" (גאליה נארבוננסיס). ביה"ב סבלה ט' מפשיטות של שודדיים מוסלמים מאפריקה. באותה תקופה נהנתה מאוטונומיה רחבה והיתה עצמאית-כמעט. עד שנכבשה ב1257 בידי שארל מאנז'ו; ב1482 סופחה לנחלות הכתר הצרפתי. אנרי IV, ואחריו לואי XIV, ייסדו בה את המפעל לייצור נשק ועשו אותה לנמל צבאי. מאז שימשה ט' בסיס עיקרי של הצי הצרפתי בים-התיכון. במלחמת הירושה הספרדית צרו עליה צבאות אוסטריה וסאוויה (1707), אך לא הצליחו לכבשה. ב1793 התמרדו המלוכנים בט' בשלטון הז'אקובינים וקראו לעזרה את האנגלים. שבאו מן הים; הצבא המהפכני, שבו התבלט הקצין נאפוליון בונאפארט, הצליח לגרשם ועשה שפטים במתקוממים. במלחמת-העולם II נתפסה העיר בידי הגרמנים בנובמבר 1942, ומפקדי הצי הצרפתי הטביעו את ספינותיהם, שעגנו בנמל מאז שבינת-הנשק ב1940. לאחר-מכן נפגעה העיר קשות ע"י הפצצות, ורוב-הנמל נהרס כמעט כולו. אחרי המלחמה התאוששה העיר וחזרה והתפתחה, ביוחד מתחילת שנות ה60. עם הצ-טמצמותם או חיסולם של בסיסי הצי הצרפתי בחופיה הצפוניים של אפריקה.

ביה"ב היו בט' יהודים רבים, ואולי השם "מטלון", הנפוץ בין היהודים הספרדים, פירושו — "מטלון". ב1348 נערך בעיר טבח ביהודים בעקבות המגיפה השחורה. ב1961 נמנו שם 150 משפחות של יהודים, ולהם בית-כנסת ותלמוד-

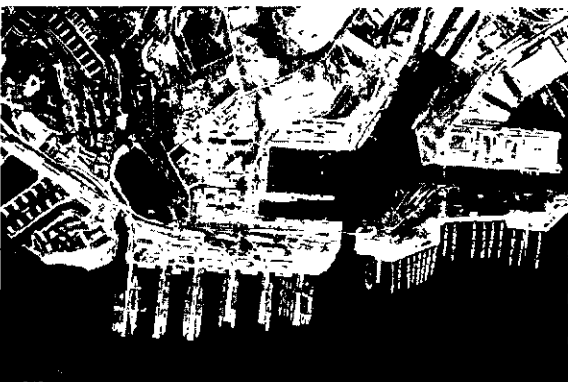

נמל טולוז לפני חורבנו ב1942. ברקע הקרמי: אניות-קרב צרפתיות

שלו — מזה, ותמונות של נשי-פועלים העוסקות בכביסה ובגיהוץ — מזה, כשם שעשה דגה בשעתו. ט"ל שאב את עיקר השראתו מחיי הבירה הצרפתית, ולא צייר שום תמונות-גוף.

לראשונה הציג ט"ל את עבודותיו ב1886. עיקר פירסומו בא לו בשל הפלאקאטים שצייר בשביל הקאבארט מולן רוז. ב1892 הכין לראשונה הדפסים צבעוניים; בטכניקה הגרא-פית הזאת הולל מהפכה ע"י פישוט כל המיתארים, פרספקטיווה נועזת והצבת מישטחי-צבעים גדולים אלו מול אלו. ב1893 צייר סדרת ציורי נשים בשביל ליתוגראפיות ("Elles"), וב1898/9 הכין אילוסטראציות לספריהם של מחברים שונים. אולם באותו זמן התחיל מצב בריאותו מתמשטט בשל אורח-חיוו. ב1899 נתקף לראשונה בטירוף הרטט הפחלי ובילה 3 חדשים בבי"ת, שבו צייר מחזות של קירקס ע"פ הזכרון. שנתיים לאחר-מכן מת בטירת המשפחה בדרום-צרפת.

ט"ל נמנה עם גדולי האמנים של סוף המאה ה19. גישתו לתופעות ההווי החברתי היתה פסימית, אך לא סנטימנטאלית, וניכרת בה נימה סאטירית מובהקת. בכל מקום היה מחפש אחרי התנועה האפיינית, אחרי ההבעה המגלה את טיבו של הנושא במלואו, אחר בוק-האור שהיה בו כדי לשנות את מראה-הדברים המקובל. ידו היתה מהירה וחדה כמבטו. בנעוריו היה קרוב לאימפרסיוניסטים, והיה מעצב את דיו-קנותיו במעוגל, תוך משיכות-מכחול קצרות, בארגמן וצירוף עמום; לאחדות מדמויותיו, כגון לוז של אמו, שיווה אופי אציל. לאחר-מכן נעשו המיתארים ליסוד העיקרי בעבודותיו; בהם נתן ביטוי לא רק להבעה ולתנועה, אלא אף לעיטור ולעיוות-הצורה. דמויותיו שוב לא היו ריאליסטיות, אלא מעין-ערבסקיות, ולעתים קרובות מתקרבות לעיטור מופשט. גישה זו קובעת את מקומו בין ציירי "האמנות החדשה", אך מעולם לא פגעה באפיו ההומאניסטי.

עם ציוריו הידועים ביותר נמנים: דיוקנו של ון גוך; הרקדנית ז'ן אוריל (תמ'; ע"ע גרפיקה, עמ' 665); הרקדנית לה גולי במועדון-לילה; דיוקנה של איוט גילבר (ע"ע: תמ'); "בסאלון" (ז"א בבית-המרזח).

L. Delteil, *Le peintre-graveur illustré*, X-XI, 1920; M. Joyant, *H. de T.-L.*, I-II, 1926; id., *H. de T.-L., dessins, estampes, affiches*, 1927; G. Mack, *T.-L.*, 1938; J. Lassagne, *T.-L.*, 1939; G. Jedlička, *H. de T.-L.*, 1943; M. Tapié de Célefran, *Notre oncle L.*, 1953; S. Hunter, *H. de T.-L.*, 1953; F. Jourdain, *T.-L.*, 1954; D. Cooper, *H. de T.-L.*, 1955; L. and E. Hanson, *The Tragic Life of T.-L.*, 1956; H. Perruchot, *La vie de T.-L.*, 1958; J. Bouret, *T.-L.*, 1963; M. comtesse Attems, *H. de T.-L.*, 1964.

ע. י.ה.

טולוז (Toulon), עיר-נמל צרפתית, נמלה הצבאי הראשי של המדינה על חוף הים התיכון; 173,000 תושבים (1962; עם פרבריה — 221,000). לט' נמל טבעי מצויין — מפרץ שעליו סוגרת מדרום וממערב לשון-יבשה גבוהה בעלת קירות תלולים; המפרץ עמוק-המים פתוח לצד מזרח, והוא חולק ע"י שובר-גלים לשני אגנים עיקריים. על הרמה הסוגרת על המפרץ מדרום נבנו מבצרי-ההגנה של הנמל. חלק קטן של הנמל משמש לצרכים אזרחיים. מצפון לעיר הנמל העתיקה התפתחה העיר המודרנית, המשמשת מרכז לסביבתה החקלאית — איזור של גידול ירקות, פירות וענבים. הנמל מייצא יינות, צימוקים ועצים, וכן באוקסיט

ואלהים. (ד) Pantheisticon, 1720 — תיאור של אגודה „סוקראטית“ מדומה של הוגים חפשים, והגיונות בשבח הפי-לוסופיה, האמת, החירות והבריאות.

בחיבורו Nazarenus (ישן „הנוצרי“), 1718, נכלל פרק על „האומה והדת היהודית“; וב1714 פירסם חיבור בזכות האמנציפציה (ע"ע, עמ' 73) של היהודים.

L. Stephen, *J. T.* (Dict. of Nat. Biogr., XIX, 918-922), 1898-1899; F. Mauthner, *D. Atheismus u. seine Geschichte im Abendlande*, II, 409-449, 1921; F. H. Heinemann, *J. T. and the Age of Enlightenment* (Rev. Engl. Stud., XX), 1944; P. Vernière, *Spinoza et la pensée française avant la Révolution*, I-II, 1954; J. W. Yolton, *John Locke and the Way of Ideas*, 1956; H. D. McDonald, *Ideas of Revelation*, 1959.

א. ע. ש.

טולסטוי, אלכסי ניקוליביץ', רוזן — граф А. Н. Толстой — (1883-1945), סופר רוסי, ט' היה

בן למשפחת אצולה שמאיזור הוולגה, קרוב רחוק ללב טולסטוי (ע"ע) מצד אביו, ולמשפחת טורגניב (ע"ע) מצד אמו. ב1907 התחיל לפרסם שירים ברוח דקאדנטית. ב1910 עבר לפרוזה, והיה מראשי האסכולה הנאו-רואליסטית שלאחר דורו של גורקי (ע"ע). בזמן מלחמת-האזרחים הרוסית (1918-1920) שימש ט' במשרד ההסברה של דניקין (ע"ע), ולאחר מפלתו של זה היגר לחר"ל וישב בעיקר בברלין. ב1922 החליט להשלים עם השלטון הסובייטי, שבו הכיר כבמשלה הרוסית הלאומית, וב1923 חזר לרוסיה, נתקבל שם ברצון והיה לאחד מחלוצי „הקאלים הסוציאליסטיים“. סטאלין קירב אותו, ביחוד לאחר מות גורקי (1936), והפכו „למשורר-החצר“. ט' היה לנשיא איגוד הסופרים הסובייטיים, חבר באקדמיה וציר בסובייט העליון, והוענק לו „פרס סטאלין“.

הסיפור האוטוביוגרפי שלו Детство Никиты (ילדות ניקיטה“), 1922, הוא ביטוי לפרידה מעברו האצילי. אח"כ זכה ט' לפופולאריות ע"י סיפורים מדעיים-פאנטאסטיים ברוח ולז (ע"ע) וז'יל רון (ע"ע). שתי יצירותיו הגדולות, הן בכמות והן באיכות, הן: (א) הטרילוגיה Хожждение по мукам („בנתיב היסורים“), 1920-1943 (עבר' ל. גולדברג, 1946/7), שדנה באינטליגנציה הרוסית בתנאי מלחמת 1914-1918 ומלחמת-האזרחים; ראשיתה כתובה עדיין ברוח ההתנגדות למהפכה, אך סופה מפאר את הבולשוויזם. תחילה היה בה מעין שיר-הלל לטרוצקי (ע"ע), אך לפי דרישת סטאלין השמיד ט' את הנוסח הראשון וכתב במקומו אחר, המציג את טרוצקי כדמות צדדית ולעגת ומעלה על נס את סטאלין. (ב) הרומן ההיסטורי Петр I („פיוטר הראשון“), 1929-1944 (עבר' א. קריב, 1936/7), שלא נשלם, שבו פיוטר אינו אלא דמות-מופת של סטאלין, דמות המשמשת להצדקת מעשי-אכזריות של שליט המכוונים להשגת מטרה גדולה. באותה רוח חיבר גם את הטרילוגיה הדרמטית Иван Грозный („איוואן האיים“), 1946.

כל כתבי ט' יצאו לאור ב15 כרכים, 1946-1953. — בעברית הופיעו — נוסף על 2 היצירות הגדולות שלו — גם קצת מסיפוריו.

B. Щербина, A. H. T., 1951; D. Fedotoff White, *An Aristocrat at Stalin's Court* (Amer. Slav. and East Eur. Rev., IX), 1950; A. B. Алпатов, A. H. T., 1958.

א. אה.

תורה. ב1962/3 הגיע לט' זרם של פליטים יהודים מאלג'יריה, ומספר המשפחות היהודיות בעיר עלה ל400.

G. Lambert, *Histoire de T.*, I-IV, 1886-1892; E. Camau, *Les Juifs en Provence*, 1928; P. Maurel, *Histoire de T.*, 1945².

א. י. בר. — י. קר. — מ. ק.

טולונים, ע"ע אבן טולון, אחמד; ארץ-ישראל, עמ' 448; מצר'ים (החדשה), היסטוריה.

טול'יטי, פל'מירו — Palmiro Togliatti — (1893-1964), מנהיג קומוניסטי איטלקי. ט' למד משפטים ותאולוגיה והיה עו"ד ואח"כ עיתונאי. בסוף מלה"ע I הצטרף למפלגה הסוציאליסטית. וב1921 השתתף בהקמת המפלגה הקומוניסטית האיטלקית. ב1925 הלך בגולה, וישב תחילה בגרמניה ובצרפת ולבסוף בבריה"מ, כמזכיר הכללי של המפלגה. ט' התבלט גם בהנהגת הקומאינטרן, היה חבר הנשיאות שלו ובתקופת מלחמת-האזרחים בספרד עשה שם כמזכיר של האירגון. ב1944 חזר ט' לאיטליה, היה חבר בממשלות הקו-אליציה הלאומית ב1944-1947, ואח"כ ראש הסיעה הקומוניסטית באופוזיציה בפארלאמנט האיטלקי ומנהיג המפלגה הקומוניסטית הגדולה ביותר במערב. ט' היה נאמן לקו הסטאליני הרשמי, אולם לאחר הדסטאליניזציה בבריה"מ קיבל את הקו החדש, ואף גילה מידה מסוימת של עצמיות רעיונית וטאקטית, שגברה עם הפילוג בין סין לבין בריה"מ.

לאחר מות פורסם — תחילה באיטליה, ולאחר מכן אף בבריה"מ — תזכירו בקשר לפילוג, ובו ביקורת חמורה על המפלגה הקומוניסטית בבריה"מ בשל היעדר הדמוקרטיה בה.

טול'נד, ג'ון — John Toland — (1670-1722), סופר פילוסופי בריטי. ט' היה ממוצא אירי-קאטולי;

בגיל 16 עבר לפרוטסטנטיות. לאחר לימודיו בסקוטלנד ובהולנד ישב באנגליה והיה מידידיו של שפטזברי (ע"ע). הוא היה מן התומכים בזכותו של בית-הנז'בר הפרוטסטנטי לירושת הכתר הבריטי; בביקוריו בחצרות נסיכי בית-הנז'בר בגרמניה נפגש עם ליבניץ. בחשיבתו ניפרת ביחוד השפעת דעותיהם של הובז, שפינוזה, לוק, ואף של ג'ורדאנו ברנו. בדומה ללוק, השתמש גם הוא בביקורת-הלשון כנשק במלחמתו לבגרות המחשבה. ט' היה מן הקיצונים שבהוגי ההשכלה (ע"ע) של זמנו; ספרו על הנצרות (ר' להלן) תרם להנחת היסודות לדיאליזם (ע"ע), אולם הוא היה הראשון שקרא לעצמו באווה „הוגה חפשי“ (freethinker).

מחיבוריו: (א) Christianity Not Mysterious („הנצרות ללא סוד“), 1696 — שבו טען, ש„ההתגלות האמיתית“ אינה אלא הבהרת דברים שנתפסים בשכל האדם, אך היו עמומים או נסתרים קודם-לכן; ספר זה נשרף באירלנד כחיבור של כופר. (ב) Letters to Serena („מכתבים לסרנה“ — היא מלכת פרוסיה סופי שארלוטה), 1704 — על הישארות-הנפש ועל משפטים קדומים ואמונות תפלות, בתוספת ביקורת על שיטת שפינוזה; ט' מציג את התנועה (= הכוח המניע) כתכונה מהותית של החומר (ע"ע מטריליון; מוניום). (ג) Origines judaicae („מקורות היהדות“), 1709 — שבו הציג את משה כ„פאנתאיסט“ (מונח שט' טבע אותו), כאחד ממיצגי הדת האחת, האמיתית, המוזהה טבע (כלו' הכל)

הצמיחות. הזמסטו (ע"ע) אורגנה מחדש על בסיס עקרונות המעמד והרכוש, תוך העדפת האצולה מן העירוניים והאיכרים. — במדיניותו כלפי היהודים דחה ט' את האנטי-שמיות האנארכית ההמונית, שהתבטאה בפוגרומים של 1881, ונקט קו של אנטישמיות תחיקתית. הוא הנהיג את העקרון של „נומרוס קלאוזוס“ ליהודים בבתה"ס התיכונים והגבוהים, שלל מן היהודים את זכות ההשתתפות בזמסטו וצימצם ביותר את השתתפות נציגיהם בעירייתו.

א. אה.

טולסטוי, לב ניקולייביץ', רוזן — граф Лев Николаевич Толстой (1828, יאסנאיה פוליאנה [פלך טולה] — 1910, אסטפובו [פלך טאמבוב]),

סופר והוגה-דעות רוסי, מגדולי הספרות העולמית החדשה. ט' נולד באחוזת אבותיו, נחלת משפחת-אצולה עתיקה ועשירה. אביו, הרזון ניקולאי ט', היה קצין-בדימוס, נוטה לקלות-דעת ולפורנות; אשתו, מריה לבית הנסיכים וולקונס-קי, באה אף היא ממשפחת-אצילים רמת-מעלה. לזוג היו 5 ילדים, שהרביעי בהם היה לב ט'; אמו מתה עליו בהיותו בן שנתיים. את ראשית חינוכו קיבל ט' באחוזת בהדרת מחנך גרמני, שלימד אותו יחד עם אחיו הגדולים ממנו. ב-1837 עברה המשפחה למוסקבה. אותה שנה נפטר אביו של ט' באורח פתאומי, ואת הילדים חניכה דודתם. ט' למד בבית מפי מורים פרטיים, שקבעו שהוא העצל והבלתי-מוכשר ביותר בין האחים ט'. הילד היה לפעמים כותב שירים, שזכו להצלחה בחוג משפחתו. ב-1841 עברה המשפחה לגור בקא-זאן, שם נכנס ט' ל-1844 לאוניברסיטה, לפקולטה למדעי-הרוח, כדי ללמוד מדעי-המזרח, ובעיקר ערבית. כתום שנה נכשל בבחינות, משום שלא ביקר בהרצאות, ועבר לפקולטה למשפטים. עיקר התעניינותו אז היתה בפילוסופיה. הוא הזניח את לימודיו, קרא את רוטו (ע"ע) וכתב לעצמו חיבורים פילוסופיים „על מטרת הפילוסופיה“, „על הסי-מטריה“ ועוד. ב-1847 עזב את האוניברסיטה מתוך משבר פנימי שלא ידע לפרשו. אח"כ עשה שנים אחדות במוסקבה, בפטרבורג, ביאסנאיה פוליאנה, הוא עסק הרבה במוסיקה, וניהל את העבודות החקלאיות באחוזתו. בעריה-בירה חי חיים של בטלה וקלות-דעת, היה שטוף במשחק-קלפים ושקע בחובות. מלא רגשי-אשמה היה חוזר לאחוזתו ומבקש להיטיב דרכיו. ב-1849 פתח בכפרו בית-ספר לילדי האיכרים ולימד בו; פעילותו הפדגוגית בין ילדי האיכרים נמשכה בהפסקות כל ימי חייו. ב-1851 נסע עם אחד מאחיו לקאווקאז, ושם — בעודו מהסס אם לקבל משרה ממשלתית או להצטרף לצבא — החל כותב רומאן: „ילדות, נעורים ועלומים“ (Детство, отрочество и юность). ב-1852 נתגייס לצבא הפעיל בהרי-קאווקאז ושירת בארטילריה; השתתף בקרבות עם השבטים המרדניים בהרים. אותו זמן הוסיף לעבוד ברומאן שלו והירבה לקרוא ספרות יפה, ואף כתבי היסטוריה, פילוסופיה וכלכלה מדינית. החלק הראשון של הרומאן „ילדות“ נתפרסם בכתבי-העת Современник („בוידוד“) בעריכתו של נקסוב (ע"ע) בשם „תולדות ילדות“, חתום בראשי-תיבות ל. נ. בלבד. הסופר האלמוני זכה מיד להצלחה רבה.

במשך שנתיים הוסיף ט' לעסוק בנסינות ספרותיים, בכתבו סיפורים קצרים ובהוסיפו לעבוד בחלק השני של

טולסטוי, אלכסי קונסטנטינוביץ', רוזן — граф А. К. Толстой (1817—1875), סופר ומשורר רוסי. ט' שירת תחילה במיניסטריון לענייני-חוץ, ואח"כ בחצר הצאר אלכסנדר II (ע"ע), שהיה ידידו מילדותו. לסוף פרש מהשירות ומחיי-החברה על מנת להתמסר לספרות; את זאת ביטא בפואמה האוטוביוגרפית Иоанн Дамаскин („יוחנן איש דמשק“), 1859, שגיבורה עזב את חצר החליף והיה לנזיר. הכשרון ההומוריסטי של ט' בא לידי ביטוי בחיבור הקולקטיבי Козьма Прутков („קוזמה פרוטקוב“), שאותו כתב יחד עם דודניו האחים ז'מצ'ון-ציקוב, וכן בחיבורו История государства Российского от Гостомысла до Тимашева (דברי ימי הממלכה הרוסית מגוסטומיסל עד טימאשוב“), 1883. עיקר יצירתו מוקדשת להעלאת דמותה של תקופת איזן IV האיום (ע"ע) ואישיה בתולדות רוסיה, בבאלאדות, ברומאנים ובמחזות. את התקופה תיאר ברומאן סלאופילית, מתוך דביקות בהווי ובערכים הרוסיים-המקוריים, אולם תוך שלילת העריצות. החשובה ביצירות אלו — הטרילוגיה הדראמטית Смерть Иоанна Грозного („מותו של יואן האיום“), 1866, Царь Федор Иоаннович („הצאר פיודור יואנוביץ'“), 1868, и Борис Годунов („הצאר בוריס“), 1870. מחזותיו של ט' מוצגים עד היום בתיאטרונים הרוסיים; הם מצטיינים בתיאור הקונ-פליקטים הדראמטיים, תוך נאמנות לחומר ההיסטורי. יצירתו הפופולארית ביותר של ט' היתה הרומאן ההיסטורי לבני-הנעורים Князь Серебряный („הנסיך סרברניי“ [עבר א. קריב]). — ט' כתב גם באלאדות ושירים ליריים; רבים מהם שימשו נושאים למלחינים רוסיים.

כל כתביו יצאו לאור 4 כרכים ב-1913.

П. В. Анненков, Воспоминания и критические очерки, II, 1877—1881; A. Lrondele, Le poète A. T., 1912; D. S. Mirsky, A History of Russian Literature, 1949.

א. אה.

טולסטוי, דמיטרי אנדרייביץ', רוזן — граф Д. А. Толстой (1823—1889), מדינאי רוסי. ט' היה האישיית המרפזית של הכיוון הראקציוני במישל ובמינהל ברוסיה, שהחליף במחצית השניה של שנות 60 את הכיוון הליבראלי של ראשית מלכות אלכסנדר II (ע"ע). מ-1866 עד 1880 היה מיניסטר לענייני הכנסיה ומיניסטר-ההשפלה, בתפקידיו אלה ביצע רפורמה חינוכית (1871), שנועדה לצמצם בגימנסיה את מקומם של מדעי-הטבע — שנחשבו כגורמים מחנכים למהפכנות — ולהעמיד במרכז הלימודים את הלשונות הקלאסיות; רק לגומרי גימנסיה מטופס זה הותר ללמד באוניברסיטה. בקשר למיפנה הליבראלי בסוף מלכות אלכסנדר II פוטר ט' מתפקידו, אבל הוחזר למלוא השפעתו בימי אלכסנדר III (ע"ע). ב-1882 עד 1889 היה מיניסטר לענייני-פנים (וגם נשיא האקדמיה למדעים) והמגשים העיקרי של מדיניותו של פובלדונסוב (ע"ע). בהשראתו בוטל המינהל העצמי של האוניברסיטות, הועלה שכר-הלימוד, הוגבלה קבלת ילדי המעמדות הנמוכים לבתה"ס התיכונים והגבוהים והוחל ברוסיפיקציה של מוסדות-החינוך שבחבל הפאליטי. במינהל המחוזי הנהיג ט' שלטון תקיף, מבוסס על בירוקראטיה, מתוך המגמה להחזיר לאצולה את מעמדה הכלכלי והחברתי שמלפני ביטול



ל. טולסטוי (1856)

שהוא מעיד על עצמו ביומנו; הוא תיארו לאחר-זמן במותו של ניקולאי לויך ב„אנה קארנינה“.

אותה שנה הועלה ט' לדרגת ליטנאנט ויצא בדימוס. באותן השנים — סיומה של מלחמת-קרים ותחילת מלכותו של אלכסנדר II — הטרידה אותו, כמו כמעט את כל ה-

אינטליגנציה הרוסית, שאלת הצמיחים. השמועות שהקיסר מכין רפורמה עוררו את ט' לגסח הצעה על שיחרור האיכרים וחלוקת האדמות ביניהם; הצעתו הוגשה לשלטונות ולא עשתה רושם. — ט' החל רושם לפניו תכנית לא-ברורה על יצירת דת חדשה. אך באותו זמן עצמו חש שאין השכלתו מספקת וישעליו „ללמוד, ללמוד וללמוד“. הוא הירבה לקרוא את דיקנז, באלזאק, מרימה, גתה ושילר — כולם במקורם; שמע מוסיקה, ניגן על פסנתר ועבד בחלק השלישי של הרו-מאן שלו: „עלומים“. פירסומו הלך וגדל, אך הוא עצמו לא היה מרוצה ממה שכתב. ב-1857 יצא לאירופה, ודרך גרמניה, שעשתה עליו רושם טוב, נסע לפאריס. שם שמע הרצאות בסורבון על ספרות וכלכלה מדינית, והירבה לבקר בתיאטרון ובמוזיאונים. את רוב זמנו בילה בחברת טורגניב, שישב שם ישיבת-קבע. טורגניב הוסיף להעריך את כשרונו של ט', אולם היחסים האישיים בין שני הסופרים הלכו והתקררו מפגישה לפגישה. בימי שהותו בפאריס נוכח ט' בשעת הוצאה-להורג של פושע ע"י הגיליוטינה; לזעזועו מן הדבר הזה נתן לאחר-זמן ביטוי בשני פרקים ב„מלחמה ושלום“: המתתו של ורשצ'אגין בידי ההמון הפרוע וצפייתו של פיר בשבויים המוצאים להורג בידי הצרפתים.

ט' נסע לשוויץ; ההרים שטיפס עליהם ויפי הטבע גרמו לו הנאה רבה. באותו זמן קרא את זכרונות נאפוליון והחל להתעניין באישיותו. הוא החל כותב סיפור בפרוזה ריתמית בשם „הקוזאק“, שאח"כ גנז, אבל השתמש בנושא לסיפור הארוך „הקוזאקים“, שאותו סיים רק ב-1860. אפיזודה שראה בלוצרן — זמר-רחוב מסכן שקהל-התיירים הביך-לאומי העשיר התעלל בו — שימשה נושא לסיפורו „לוצרן“. בדרכו חזרה לרוסיה נתעכב ט' בגרמניה, התעניין בשיטות הפדגוגיות שם והחל מתכנן מחדש את בית-הספר לאיכרים שב-כפרו. בבאדן-באדן שיחק ברולטה והפסיד סכום-כסף גדול. בדרזדן ביקר בגאלריה, וככל בני-דורו נתרשם בעיקר מן המדונה הסיכסטינית של רפאל; באותה תקופה עדיין קיבל ללא ביקורת את אידיאל היופי הקיים והקבוע — האידיאל של הרומנטיקנים, שלו התקומם לאחר-מכן. בקיץ 1858 חזר ט' לרוסיה. הרגשתו הראשונה — לאחר התרשמותו מתרבות המערב — היתה, כפי שרשם ביומנו, „סלידה מן המולדת“. מעתה היה זמנו מחולק בין שתי ערי-הבירה ובין אחותו. בכפר עשה נסיון ראשון לשחרר את צמיתו, הירבה לצאת לציד, החל לעסוק בחקלאות וביקש להנהיג שיטות חדשות בה. בעיר בילה זמן רב בחברת הסופרים. יצירתו הספרותית באותן שנים כללה את הסיפור „Три смерти“ (שלוש

ספר ילדותו („נעורים“). הוא ישב בקאזאן ורק לזמן קצר חזר ב-1854 למוסקבה. בשבוע לקאזאן חזר ושירת בצבא הפעיל, אבל לאחר זמן הועבר למטה. הקאזאן קסם לו באותה תקופה: הוא היה אומר, שזוהי ארץ שבה נתאחדו המלחמה והחופש; רק מאוחר יותר החל מזהה את המלחמה בעיקר עם המוות. שאלות חברה ומוסר ושאלות דת הציקו לו ללא הרף, אבל חייו היו שסועים בין נסיונות של מעשים לטובת הזולת ובין תעלולי קלות-דעת של קצין אמיד הנגרר אחרי תשוקותיו. יומנו באותה תקופה מעיד על יסורי-מצפון והיאבקות פנימית מתמדת; ניתן להבחין, שהשניות המוסרית שנתגלתה לאחר-מכן ביצירתו היתה בו כבר אז, ושהמשבר הדתי-פילוסופי שבא בסוף חייו לא היה אלא התוצאה של ההיאבקות הפנימית הזאת. הוא החל לחשוב על פעילות ספרותית סדירה; אך יחד עם זה היה פונה מדי פעם בפעם לענייני-שעה ומבקש לעשות מעשים בחינת מצוות-שהזמן-גרמן: ניסה להוציא עיתון לחיילים, הציע רפורמה של הצבא, התקומם למצב האיכרים הצמיחים ברוסיה, כשהכריזה רוסיה מלחמה על תורכיה בסתיו 1853, ביקש ט' שיעבירוהו מן המטה אל הצבא הפעיל. בקשתו נתקבלה, והוא לקח חלק בקרבות סוסטופול (ע"ע) — לדבריו, כדי „לראות את המלחמה מקרוב... אך המניע העיקרי הוא — רגש לאומי“. רגש זה, בהתגלמותו בגבורה מלחמתית, לא האריך ימים בנפשו; המלחמה נתגלתה לו כמעשה הריגה חסר-טעם. ב-1854—1855 כתב ט' את הפתבות משדה-הקרב, הידועות היום בשם „סיפורי סוואסטופול“. הוא ביקש לתאר את המלחמה ללא כחל ושרק ולהראות, שהעיקר בה לא הגבורה אלא המוות. הדברים עשו רושם רב על קהל הקוראים ברוסיה, אע"פ שבצורת הופעתם בכתב סורסו במידה ניכרת בידי הצנזורה. החתימה ל. נ. ט. שוב לא היתה זו של סופר אלמוני. באותו זמן התקרב ט' אל החיילים והכיר את ההווי של האדם הפשוט בצבא. לאחר תבוסת הרוסים בקרב על הנחל צ'ורנאיה בקרים חיבר ט' פזמון נוסח שיר-חיילים על „מעשה-השווא הנורא“ של שליחת אנשים להרג. פזמון זה, הכתוב בלשון עממית, היה מושר בפי החיילים בלי שידעו מי מחברו. בינתיים החליט ט' להתקרב יותר למרכז החיים הספרותיים; ביומנו רשם אז: „מטרתי — תהילה ספרותית“. בסתיו 1855 קיבל חופשה מן הצבא, נסע לפטרבורג ובא תחילה אל טורגניב (ע"ע). שאתו החליף מכתבים לפני שהכירו אישית. הוא קשר קשרי ידידות עם הסופרים בעלי-השם באותה שעה — נוסף על טורגניב גם עם נקראסוב, גונצ'רוב (ע"ע) ורבים אחרים, ובחברתם נתקבל ככוח עולה חדש ומרענן. יחד עם זה ראו בו חבריו התרבותיים והמנומי סים כמין פרא בגלל נטייתו לפולמוס חריף בכל נושא שעמד לדיון ולהבעת דעות שלא היו מקובלות על האחרים; טורגניב הדביק לו את הכינוי „טרולודיט“ (אישה-מערות). בלהט הוויכוח היה ט' מביע דעות מערבניות קיצוניות כלפי הסלאוֹפילים, כגון האב והבן אקסקוב (ע"ע), ודעות סלאוו-פיליות כנגד המערבנים. כשנדמה היה לו שהללו מזלזלים באיכר הרוסי, החיים בפטרבורג ושיחת חכמים וסופרים נעמו לו לאחר המגע הממושך עם קצינים וחיילים בלבד. חייו הפרטיים היו תפוסים בעירובייה ע"י עיסוק בספרות, תענוגות בלתי-מרוסנים ולבטים ספרותיים וגם מוסריים, מותו של אחיו דמיטרי משחפת (1856) זינעו אותו מאד — אע"פ שלא הושיט לו את העזרה הכספית שאותה ביקש ממנו (כפי

סופיה אנדרייבנה; ט' היה או בן 34, ואשתו היתה צעירה ממנו ב-15 שנים.

בנם הראשון של לב וסופיה ט' נולד ב-1863, ובמשך השנים היו לזוג 11 ילדים. הנישואין וחייהם משפחה שיוו לט' הרגשה של שקט וקביעות. הוא התרכז בעבודה ספרותית, ובמשך 17 שנה שקד על שני הרומנים הגדולים שלו: „מלחמה ושלום“ (Война и мир) ו„אנה קארנינה“. אמנם הוסיף לטפל בחינוך ילדיה הכפר, לעסוק בחקלאות, ופעם בפעם נתפנה לשאלות החברה, אולם עיקרן של השנים האלה היתה לו העבודה הספרותית. ב-1864 יצא שני הכרכים הראשונים של כתביו הקודמים, אבל ט' שהיה שקוע בכתיבת „מלחמה ושלום“, הרגיש את עצמו כמי שכבר עבר את תקופת הנסיונות הספרותיים הראשונים. כשעסק בכתיבת הרומן ההיסטורי הגדול בחן מדי פעם בפעם את יחסו אל העם הרוסי, אל האיפר הרוסי, כאן התחילו להתגלע חיכוכים בינו לבין אשתו: היא היתה עוזרתו המסורה במלאכת כתיבתו, פעלה כמוכירתו והעתיקה במרידה כמה פעמים את הנוסחות השונות של כתביהיד שלו; אך היא לא היתה שותפת לגילויי חיבתו היתירה לאיכרים. אולם גם ט' עצמו חש לפעמים, שאין בו אהבה ממש לאדם הפשוט, ושככל מהותו הוא שייך לחברת האצילים והמשכילים. דבר זה הציק לו, ועד סוף ימיו ביקש לכפר עליו. השקפותיו על הספרות ועל ההיסטוריה הלכו והעמיקו תוך כדי העבודה ברומן. ב-1869, כשעמד לסיים את הכרך האחרון של „מלחמה ושלום“, קרא את כתבי שופנהאואר (ע"ע) ומצא בו, לפי דבריו, אישור להשקפותיו; מאז חזר וקרא את שופנהאואר ואת קאנט, והשפעת הפילוסופיה ותורת-המידות של הראשון הלכה וגברה עליו במרוצת השנים. את „מלחמה ושלום“ סיים ב-1870, ומאז ועד 1877 עסק בכתיבת „אנה קארנינה“. בעבודתו בספר זה שריו היה תלופות בהרגשת התלהבות ואושר ובהרגשת סלידה מעצם הנושא שנראה לו „פריוולגי“. ספקותיו בדבר ערפה המוסרי של הספרות — שהיא בגדר מזותרות לעומת צרכי הטבעיים והאלמנטריים של האדם — הלכו וגברו, ועם זאת נהנה יותר ויותר ממלאכת הכתיבה ומיכלתו בעיצוב האמנותי. לפרקים ברוח מעבודתו אל פעילותו הפדגוגית; ב-1875 כבר היו לו 70 בתי-ספר בפלך טולה, שעליהם פיקח. גם המוסיקה היתה מרגיעה אותו; ב-1877 החלה ידידותו עם צ'יקובסקי (ע"ע), שאת יצירותיו לא יכול ט' לשמוע או לנגן ללא התמוגגות ודמעות. לאחר שנתפרסמו שני הרומנים הגדולים שלו הופר ט' בציבור כגדול סופרי רוסיה; וכשהוחל בתרגום כתביו לגרמנית ולצרפתית (בהמלצת טורגניב ובעזרתו), יצא לו גם שם עולמי. ט' ביקש להמשיך בכתיבת רומן היסטורי ופנה שוב אל הנושא הראשון שלו: הדקאבריסטים. הוא חיפש חומר בארכיונים, נפגש עם בני הדקאבריסטים ושמע מפהם זכרונות אישיים. הרומן צריך היה לעסוק בפיר ונאטאשה (גיבורי „מלחמה ושלום“), החוזרים מגירוש סיביר. אבל במהרה נרתע ט' מתכניתו, ומכתב-היד לא נותרו אלא פרקי הפתיחה. אותו זמן ביקש גם לכתוב חיבור פילוסופי על האפסות שבחיים ועל חשיבותה של הדת לאדם; גם מאמר זה לא נכתב (או אבד). אבל רעיונות מוסריים ופילוסופיים החלו להיראות בעיניו כחשובים יותר מן הספרות. הוא התקרב מאד אל נ. סטר'חוב (ע"ע), שהיה אח"כ אחד מחסידי דיה ומראשי-המדברים של תורתו המוסרית. ב-1879 התחיל

מיתוח“) Семейное счастье ואת הרומן הקצר „אושר המשפחה“. ב-1860 שקע ט' כולו בבעיות השכלת העם. הוא שיפר את בתי-ספרו, עבד שם במסירות כמורה; תיכנן הוצאת כתבי-עת פדגוגי. הוא אף עמד להחליט לפרוש לחלוטין מן הספרות, ושכנו לאחווה טורגניב, בראותו אותו בכך, היה תמה: כמה פעמים יהפוך עוד ט' את עורו, ולאן יגיע? אותה שנה חזר ט' ויצא לחוץ-לארץ, תחילה לגרמניה, שם התחקה שוב על השיטות הפדגוגיות למיניהן בכוונה לשפר את ההוראה בכפרים ברוסיה. בעיקר התעניין בהוראת הקריאה לילדים, וכל מכתבו הביתה היו מלאים שאלות על תלמידיו הקטנים ביאסנאיה פוליאנה. אז נפגש עם פרב'ל (ע"ע), אבל פגישות עם מורים עממיים פשוטים נראו לו כחשובות ופורייות יותר. יחד עם זה שמע גם הרצאות על פסיקה ופסיכולוגיה ושיטות חקלאיות. אח"כ נסע לשווייץ ולצרפת, ובכל מקום ביקר בבתי-ספר. אולם פרישתו מן הספרות לא היתה מוחלטת: הוא החל כותב את הרומן „הדקאבריסטים“, שלא סיימו, אך גיבוריו הם גיבורי „מלחמה ושלום“. באותה נסיעה בילה שבועות אחדים גם באיטליה, ושם הסתכל בעיקר ביצירות האמנות. בתחילת 1861 בא ט' ללונדון; שם שמע הרצאה של דיקנס על החינוך והתרשם ממנו מאד. הוא נפגש עם המהגרים הפוליטיים הררי סים שבלונדון — אלכסנדר הרצן (ע"ע) ואוג'ריוב (ע"ע), ולמרות חילוקי-הדעות החריפים ביניהם הציע לו הרצן להשתתף בכתיבת-עליו „הפעמון“ (Колокол). אבל גם פה התעניין ט' בעיקר בשיטות ההוראה בבתי-ספר. בינתיים החל לכתוב את הסיפור מחיי האיכרים „פוליקוש-קה“ והתעמק בקריאת „פאוסט“ של גתה. ה„איליאס“ והאואאנגליון — שאותו חזר וקרא כל ימיו. מלונדון נסע ט' לבריסל, שם הגיעו אליו הידיעה על שיתרו האיכרים והטפס של כרוז הצאר על מאורע זה. ט' קיבל את הנוסח תוך ביקורת קשה: „... אינני מבין בשביל מי זה כתוב. האיכרים לא יבינו אף מלה, ואנחנו לא נאמין אף מלה אחת... ותכנו אינו נותן גם לצמית משיכל שום דבר מלבד הבטחות“ ב-1861 חזר ט' דרך גרמניה לרוסיה, ומיד הגיש בקשה לשר-החינוך לרשיון להוציא כתבי-עת פדגוגי בשם „יאסנאיה פוליאנה“. הרשיון ניתן לו כעבור חודש, וט' ניגש לתיכנון ולהוצאה של כה"ע.

אך המרץ שבו עסק ט' בענייני חינוך לא מילא את כל ישותו. זו היתה לו תקופה של אי-סיפוק ואי-שקט, ומתוך מצב-רוח זה, כנראה, חלה הקטטה המכרעת בינו ובין טורגניב, שהביאה לידי ניתוק היחסים ביניהם לשנים רבות; רק ב-1878 כתב ט' לטורגניב לפאריס מכתב-פיוס, שבו הודיע לו שלשמחתו חש שאין עוד בלבו עליו.

ב-1862 עבדו בבית-ספרו של ט' 11 מורים, רובם סטרי דנטים, שהיו חשודים בעיני הממשלה, וכן החלה הבולשת מפקחת בחשאי על המפעלים הפדגוגיים של ט', ולאחר שפתח בתי-ספר נוספים נערכו חיפושים בביתו ובבתי-הספר בהיעדרו; הדבר קומם אותו עוד יותר נגד הממשלה. באותו זמן הותקף ט' במחלה, שאותה ציין הוא עצמו כ„נפשית יותר משהיא גופנית“. אחרי המחלה רווח לו — זו היתה אחת „התחיות“ שלו, כפי שקרא ט' למקרים החוזרים של התחדשות חיוניותו הגופנית והנפשית אחרי משברים. או התקרב יותר אל משפחת הרופא המוסקובי אנדרי ברס (Берс), שהפירו מבחרותו, ובסתיו 1862 נשא לאשה את בתו של ד"ר ברס.

אותה שנה התחילה התקרבותו של ט' אל ג. צ'רסקוב — גם הוא עשיר שהקדיש את חייו לעזרה לעם הפשוט והגיע בהשקפותיו למקום שבו עמד אז ט'. אבל צ'רסקוב היה דוגמתי לאין-ערוך יותר מט'. צר-אופק ממנו וחד-צדדי בדעותיו. הברית בין ט' ובין צ'רסקוב הולידה את „הטולסטואיזם” כאי-דיאלוגיה וכתנועה (ר' להלן, עמ' 447/8). — בחילופי-מכתבים עם צ'רסקוב באותה שנה עסק ט' בעיקר בתורת קונפוזיט, שנראתה לו כשיא היופי המוסרי. ט' הפך צמחוני, נגמל מן העישון, התחיל להתלבש כאיכר ולמד את מלאכת הסנדל-רות, שבה עסק יום-יום עד סוף ימיו; את זוגי-העליים הראשון עשה למשרתת זקנה שהתגוררה בכיתו. בקיץ 1884 חזר ורשם ביומנו, שהוא רוצה לעזוב את ביתו, אבל אין לו כוח לנטוש את הילדים. הבעיה הסוציאלית הציקה לו, וספרו של הנרי ג'ורג' (ע"ע) „קדמה ועוני”, שאותו קרא ב-1885, נראה לו כחשוב ביותר. באותו זמן קרא גם את „הבית השומם” (The Bleak House) של דיקנס והתלהב ממנו; בעיניו — כבעיני דוסטויבסקי — נראה דיקנס כגדול סופרי אירופה בדורו. — בכפר היה ט' חורש וקוצר עם האיכרים; בעיר היה משכים בבוקר ומנסר עצים להסקה. ב-1886 כתב את המחזה מחיי הכפר הרוסי „שלטון החושך” (Власть тьмы), שבו מתואר הצד האפל של חיים אלה — כתוצאה מן הצירוף של בערות, של יצרים בלתי-מרוסנים ושל הדלות הקמרית והרוחנית שבהווי האיכר הרוסי. המחזה נתקבל בתיאטרון הממלכתי בפטרבורג, אבל ההצגה נאסרה ע"י הצנזורה, אם כי — לאחר מו"מ — הותר להוציא את הדראמה בפוס. המחזה הוצג לראשונה בצרפת ב-1888, ורק לאחר-זמן הועלה על הבימה ברוסיה.

לט' התחיל יוצא מוֹניטין בעולם כנביא ומוכית, מורה-דרך לתיקון האדם והחברה, ומכל העברים התחילו לפנות אליו שוחרי צדק ומתלבטים בבעיות מצפון ומוסר. בין השאר נפתח קשר-מכתבים בין רוֹמַן רוֹלַן (ע"ע) ובין ט', וביאסנאיה פוליאנה ביקר תומס מְסֵרִיק (ע"ע), או פרופסור צעיר לפילוסופיה; מאוחר יותר התכתב עם ט' גְנְדְהִי (ע"ע) ממושבו בדרום-אפריקה בשנים ההן. — עם כל הפירסום הזה חש ט' שחיי פגומים, הן מבחינת מעמדו בחיים והן מבחינת שתי המגמות המנוגדות שהתנגשו זו בזו בנפשו. ביומנו רשם שיש לו חשק להחליף את נושא פעולתו: „רוצה הייתי — ב[פעולה] אמנותית”. אולם במקביל כתב ספר מוסרי-דתי „על החיים” (О жизни) ואת הטיוטה הראשונה שי „סונאטת קְרוֹיֶצֶר” (Крейцерова соната) — רומאן שכולו הספה נגד המין, רתיעה מאהבת-בשרים ומן הנישואין כביטוי לתשוקה המינית. יצירה זו — שעשתה רושם רב בהופעתה — לא נתנה סיפוק לט' האמן אף בשעה שעבד בה, וגם לאחר-מכן לא היה מגונן עליה בלב שלם: ניכר שידע את מגרעותיה. ב-1889 התחיל לנסח את השקפותיו הביקורתיות-שליליות על הספרות ועל האמנות, שהופיעו אח"כ בצורת ספר (ר' להלן, עמ' 445/6).

כדי להרגיע את אי-השקט שבנפשו, וגם כדי להתקרב אל העם, הלך ט' ב-1889 ברגל ממוסקבה ליאסנאיה פוליאנה, ובדרך שהה ונטה ללון בבתי איכרים, שוחח עמם וקרא באזניהם סיפורים. התנהגותו, דעותיו והטפתו של ט' היו למורה-רוח לשלטון, והוא נעשה לא רק חשוד אלא גם פסול מבחינה מדינית בשעה שהתנגד בכת הדוֹחִיפוּרִים (ע"ע), שהוכרחו להגר מרוסיה לקאנאדה, וט' הושיט להם גם עזרה

להסתמן מיפנה חד בהשקפותיו הדתיות של ט'. אמנם הדברים בשלו בו במשך שנים, אבל עתה התחיל בבדיקה ביקרתית של העקרונות של הכנסיה הפראוווסלאבית ושל הנצרות בכלל, תוך דחיית הדוגמה, במגמה להוציא את „העיקר” הגלום באוואנגליון. הוא נכנס לפולמוס עם נציגי הכנסיה בדבר פירוש האוואנגליון ושאלות מעשיות של הפולחן הדתי. אחרי הירצחו של אלכסנדר II ב-1881 כתב ט' ליורשו אלכסנדר III מכתב-בקשה שלא להוציא להורג את האשמים ברצח אביו. תשובת הקיסר על המכתב היתה: „... כל הששה יוצאו להורג בתליה; אני ערב לכך”. מאז התחילה להציק לט' שאלת האיסור המוחלט של ההריגה ושל כל שימוש באלימות, ואפילו כעונש או כהגנה — עקרון „אי-ההתנגדות לרע”. הוא שאף להתקרב יותר ויותר לעם המדוכא והמנוצל, המקפח מבחינה קמרית ומבחינה רוחנית כאחת, ומעמדו כבעל-אחוזה, כאדון ושליט באחרים, נראה לו כחטא. על רקע זה חל קרע רעיוני עמוק בינו ובין אשתו, שהתנגדה להשקפותיו אלה, וחיי המשפחה התחילו להתערער. הקרע עבר גם בנפשו של ט', שהרגיש עצמו כמי שחי חיים שפולים סתירה: מצד אחד הוסיפה אהבת היצירה של הסופר-האמן לחיות בלבו; מצד שני, ככל שהע-מיק לחשוב על משמעות החיים ויעודו של אדם, נטה יותר ויותר לדעה שהספרות והאמנות יש בהן סכנות לקיומו המרי-סרי של האדם יותר משיש בהן מן התועלת, לבטיו, שלהם נתן ביטוי גלוי, עוררו הד רב בציבור; ליד ט' נוצרו שני חוגים, של חסידים ובעלי-פולמוס כאחד: אלה ביקשו להחזירו לספרות לשמה, ואלה עודדו את פעילותו בשטח הרפורמה המוסרית והדתית. ט' התחיל כותב סיפורים שעיקרם מוסרי-השכל, כגון „על מה יחיה האדם” (Чем люди живы), וסיפורים נוסח אגדות-עם בלשון פשוטה ומובנת לעם. הוא קבע שכל רכוש הוא גוילה, וכל ממשל — עוול. חייו נראו לו כחיי טפיל, מאחר שהעבודה הרוחנית לא היתה בעיניו בחזקת עבודה — רק האוכל את לחמו בזעת-אפיים נראה לו כחי חיים הראויים לשמם. יחד עם זה נשאר ט' קשור לאורח-חייו, למשפחתו, לכל מה שהורגל בו, היה לו צורך להתוודות ולספר את חייו בגילוי-לב, כדי שהאחרים ילמדו לקח משגי-אותיו. ב-1882 כתב את „הוודו” (Исповедь) שלו, שעורר התרגשות רבה בציבור. אולם באותו זמן עצמו רכש בית במוסקבה ודאג לשיפוץו, כבר אז גולד בו הרעיון לעזוב את הכל, לברוח ולחיות כאלמוני — רעיון שהיו לו תוצאות-למעשה לאחר 28 שנים. באותו זמן התחיל ט' להתעניין ביותר בכיתות הדתיות השונות; הוא גם למד עברית (בהד-רכת הרב מינור ממוסקבה), כדי לקרוא את התנ"ך במקו-רו. עם זאת הוסיף צורך הביטוי האמנותי להציק לו, ובאותה שעה שניסח את הספר המוסרי-דתי „במה אמנותי?” (В чем моя вера) — שנאסר ע"י הצנזורה —, התחיל לכתוב גם את אחד מסיפוריו המעמיקים והיפים ביותר — „מותו של איוואן אילייץ'” (Смерть Ивана Ильича). בקיץ 1884 הגיע אליו מפאריס מכתבו האחרון של טורגניב — מופנה אל „הסופר הגדול של הארץ הרוסית” —, שבו התחנן לפניו ידידו ואיבר-לשעבר שיהזור לספרות. אחרי מותו של טורגניב רצה ט' להרצות עליו הרצאה פומבית במוסקבה כדי לכפר על שנות המריבה שביניהם. אבל אז כבר היה אישיות חשודה בעיני השלטונות, וכל הופעה פומבית נאסרה עליו.

רותו לתורתו ונסיונות מתמידים להגשים את אידיאל חייו. נסיונות אלה היו כרוכים בלבטים נפשיים ובסיכסוכים אישיים ומשפחתיים קשים. ביתו של ט' הפך להיות מעין זירה למאבק על ערכים ועל אורח-חיים. הבנים והבנות יצרו בבית כעין שתי מפלגות — כשאלה תומכים באם, המבקשת להחזיר את בעלה לנוסח-החיים של השנים הראשונות שלאחר נישואיהם, ואלה — בעיקר הבנות מאריה ואלכסנדרה — שותפים למעשיו ולרעיונותיו של האב. סופיה אנדרייבנה התייחסה בשאט-נפש לחבריו ותלמידיו של ט', שהיו יוצאים-יובאים ביאסנאיה פוליאנה; היא חשדה בצ'ר-טקוב שהוא מדיח את בעלה. ואילו בעיני הטולסטויאנים הפכה אשה זו להיות האויב העיקרי והמסוכן ביותר של תנועתם. כמונעת את רבם מלהגשים את תורתו; הם אף לא נמנעו מלתארה כך בכתבי-פולסתר שהפיצו ברבים. כל המאבק הזה התנהל לעיני הציבור; יחסי-המשפחה ביאסנאיה פוליאנה וחיי הפרטיים של ט' יצאו מגדר עניינים אישיים והועמדו במרכז ההתעניינות של העולם כולו. הדברים פגעו בט' יום-יום — עם כל המרירות נגד אשתו לא פסק מלאהוב אותה. באותו זמן הלכו והחריפו גם היחסים בינו לבין השלטונות והכנסייה הרשמית. ב-1901 הטילה עליו הכנסייה הרם, שלא הוסר עד מותו. אבל באותה שעה היה ט' הרוסי המפורסם ביותר בעולם, ועמדתו ברוסיה עצמה ובעולם כולו — עמדה שלכמותה לא זכה אדם בעולם הספרות והרוח לאחר מותו של גתה ("ע"ע, עמ' 747) — היתה כזאת, שבעלי השדרה לא העזו לנגוע בו בפועל ממש. כשפרצה המלחמה בין יאפאן לרוסיה (1904), נשאל ט' ע"י כתביעת אמריקני על עמדתו לגבי שני הצדדים הלוחמים, והוא ענה שאין הוא חסיד לא של רוסיה ולא של יאפאן אלא רק של האנשים העמלים של שתי הארצות הנשלחים להרג ללא תכלית. בשעת המהפכה הרוסית הראשונה (1905) ביקר ט' בעקיבות לא רק את השלטון העריץ אלא גם את המהפכנים, המקווים להשיע את האדם ע"י שימוש באלימות. הוא האשים אותם, שאין הם מפירים כלל את העם שלמענו הם נלחמים; שפיכת דמים, ולו גם דמם של עריצים, היתה פסולה בעיניו. הוא לא תלה תקוות בחילופי המשטר וסדרי השלטון, אלא הטיף לאהבה מעשית ולהשתלמותו המוסרית של האדם. למטרה חינוכית זו השלים ספר של פרקי-קריאה נבחרים לכל ימות-השנה מכל ספרויות-העולם — החל בבוהדה וכלה במופאסאן ובצ'חוב; הוא קרא לו בשם "מחזור הקריאה" (Круг чтения), 1903.

ב-1908, כשהוצאו להורג בדרום-רוסיה עשרים איפרים שבזו אחרונה, יצא ט' בכתב-פולמוס חריף ביותר נגד עונשי המוות, שהכתירו "לא אוכל לשתוק" (Не могу молчать). דבר זה הוסיף לקומם עליו את הממשלה, אבל עשה לו עוד נפשות בעולם כולו. אותה שנה מלאו לט' 80 שנה; הוא היה מועמד לפרס-נובל לשלום (אבל לא קיבלו לבסוף), וכל העולם עמד לחוג את יובלו. אך ט' נפל למשכב, והחגיגות ברוסיה — שאותן היתה הממשלה אוסרת בין כך ובין כך — בוטלו; אבל בכל העולם חגגו הציבור והעיתונות את היובל הזה. אולם ט' לא שקע בשלווה רוחנית, ובערוב חייו מצא את עצמו בקונפליקט נפשי קשה ביותר. הקרע הרעיוני והמגמתי בינו לבין אשתו העמיק עוד יותר, אם כי שניהם הוסיפו לאהוב זה את זה. הוא ביקש לפרוק מעליו את כל מה שקשר אותו עם הון וחי-אדונים; ואילו היא ניסתה לשמור

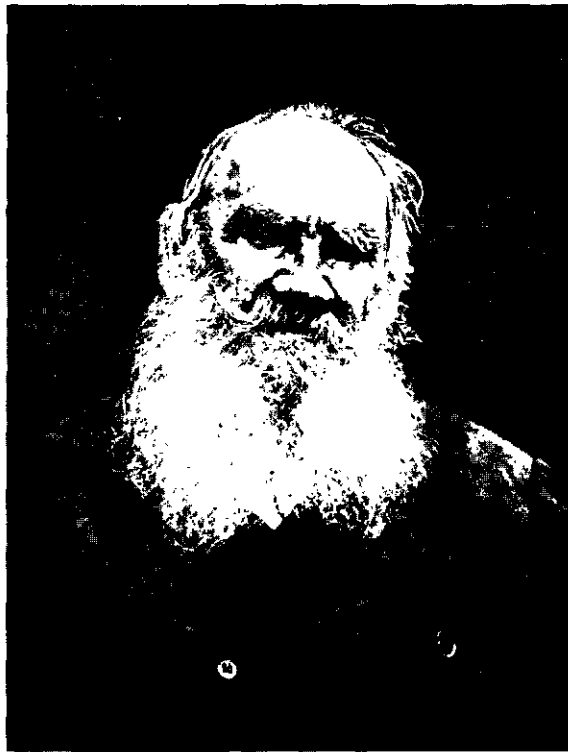

ט' נ טולסטוי (1908)

כספית, בהקדישו. בהסתר מאשתו, את כל שכרו ממהדורה חדשה של "אנה קארנינה" לאנשי הכת.

בהמשיכו בפולמוס עם הכנסייה ביקש ט' דעת וגאולה בעלותו לרגל למינר "אופטינה" (1890). הוא בא לשם כדי לבקר את אחותו מריה, שהיתה נזירה במינר אחר בקרבת המקום, אבל באופטינה שוחח ארוכות עם ראש-המינר אבא אמפרוזי (אחד האישים שעמדו לנגד עיניו של דוסטויבסקי, כשייצר את דמות זוסימה ב"אחים קאראמאזוב"), וביקש את עזרתו להתחדשות דתית. בכל זאת לא פרש מן הספרות: באותה שנה סיים את סיפורו הקאוקאזי "חאגי מוראט", כתב את "אבא סרגיי" (Отец Сергий) ותחילת רושם רשימות לרומאן הגדול האחרון שלו, "התחיה" (Воскресе-ние), שלא מסר לדפוס אלא ב-1901; ביצירה זו הבחינה האמנותית ומגמת הביקורת החברתית וההטפה המוסרית משולבות זו בזו. מיצירותיו האמנותיות של ט' יש להזכיר עוד את המחזה "המת החי" (Живой труп), 1900, שהוצג על בימת "התיאטרון האמנותי" של סטניסלבסקי ("ע"ע). הנושא לדראמה זו נמצא כבר בסיפורו "האדון ומשרתו" (Хозяин и работник), שבו תיאר — אולי בית-רכות מאשר במחזה — את התעלותו של אדם המוסר את נפשו על חיי זולתו ורואה את הישארות-הנפש בכך שהאחר חי וממשיך את הקיום האנושי.

כשהיה בשנות ה-90 (ב-1891/2 ושוב ב-1896/7) רעב כבד במרכזה ובדרום-מזרחה של רוסיה האירופית, בעקבות צור-רת חלות היבול, התמסר ט' כולו לפעולת הסעד להמונים הרעבים: איסוף כספי-עזרה, משלוח מוון, הקמת מאות בתי-תמחוי וכד' — פעולה שהצילה את חייהם של רבבות ושלה הקדיש ט' את מיטב זמנו וכוחו, ואף חלק מהונו. במשך תקופה ממושכת.

עשרים שנות-חייו האחרונות של ט' עמדו בסימן התמס-

דוסטוייבסקי אנו רואים משום שאנו שומעים". אבל גם הדור-שיח ביצירת ט' הוא חי ומאפיין את בעליו; כל גיבור מדבר בסיגנונו שלו. ט' אף דן לכף חובה כל סופר שכל גיבוריו מדברים באותו סיגנון עצמו.

כמעט כל יצירותיו של ט' הן ביטויים לנסיון-חייו האישי. מראשית דרכו ב„ילדות“ וב„סיפורי סוואסטופול“ מתאר הוא את עצמו. את האנשים שהפיר מקרוב ואת המאורעות שהיה עד להם. „ילדות“ ו„נעורים“, כסיפור התפתחותו של נער, הם כמעט יצירה אוטוביוגרפית. החומר נתון, אך האמנות עושה בו ברירה ושינויים. דומה לכך גם כתיבתו של ט' על הקרבות בסוואסטופול, אם כי הגיבור הראשי פה שוב אינו ט' עצמו. גם ברומאנים הגדולים מגולמת דמות המחבר, אם כי מגופה ומותאמת לסיטואציה המיוחדת של היצירה: בפיר בוזחוב יש לא מעט מן המחבר; גם בלוויין שב„אנה קארנינה“ נקל להכיר את דמותו של ט', ובפרקים מסויימים, כגון בווי-דוי האהבה בעזרת ראשי-תיבות שבין לוויין וקסי, מתוארים דברים שאירעו בפועל ממש בין ט' ואשתו. בכמה מקרים אף ידועה האישיות—מבין קרוביו או מקורביו—ששימשה דגם לדמות מסויימת. אבל כשעברה דמות מן המציאות את מעבדתו של הסופר הגדול, שידע להפיח רוח-חיים בגיבוריו, הרי לא זו בלבד ששינתה את צורתה, אלא גם זכתה לשלימות יתרה של חיים. ט', כל כמה שהשתמש בהסתכלותו, ידע שחוקי היצירה האמנותית נבדלים תכלית הבדל מן החומר הגלמי של התרשמויות מן המציאות. לגבי דמותו של הנסיך אנדריי ב„מלחמה ושלום“ אמר, שמגוחך לחפש בחיים את ה„אב-טיפוס“ שלו, שעל כן המחבר הוא סופר אמן ויעודו ליצור יצורים. אבל על דבר אחד הקפיד ט': לא לתאר בני-אדם או סביבה חברתית או נוף של טבע, שאותם לא ידע ידיעה של קירבה ושלא חדר למעמקי ישותם. והוא-הדין גם לגבי הרי-חוק בזמן: כמעט כל הדמויות ב„מלחמה ושלום“ לא היו בחזקת היסטוריה לגבי ט', שכן המשפחות המיוחסות, הרוסי-טובים או הבולקונסקים, תוארו על-סמך מסורת המשפחה של ט' עצמו וזכרונותיהם החיים של בני משפחה זו על העבר הקרוב; ואילו ב„אנה קארנינה“ טיפל ט' בבני-דורו ממש. משום-כך אף לא תיאר ביצירותיו אלא שני מעמדות בלבד: את האצולה ואת האיכרים; כמעט שאין מוצאים בספריו את בני המעמד הבינוני והאינטליגנציה העירונית, שהם גיבורי דוסטוייבסקי. ט' בא במגע כמעט רק עם בני מעמדו ועם האיכרים — ואותם תיאר. — אך בתארו חוג מסויים אין הוא תקוע בטיפוסי ובלוקאלי בלבד. מה שמעניין אותו היא ההתגלות של האנושי שבאדם: התשוקה, האהבה, הפחד, ובעיקר ההרגשה העזה של החיים ושל המוות. המת-גלים בכל אדם בהתאם לאפיו, לייחודו כאותו האדם המסויים, ועם זה נוגעים לכל אדם באשר הוא אדם. ייתכן לומר, שט' ידע יותר מכל סופר אחר את ערך החיים לגבי כל אדם החי אותם. זאת ביטא פעמים אחדות, ובעיקר בפרק השבי ב„מלחמה ושלום“, שבו רואה פיר אנשים שבעוד רגע ימתו ביריה, ומבין שאיש מהם אינו יכול להאמין שהנה מיד יחדל להיות. משום שכל אחד מהם „ידע מה הם לו החיים שלו“. בזכות ההבנה הזאת — מה הם לכל אדם חיו שלו — הצליח ט' לתאר גם אנשים בינוניים לגמרי, כגון ניקולאי רוסטוב, בניקולאי אין שום דבר יוצא-מין-הכלל, שום סימניה-כפז „מענין“ כלפי חוץ — כמוהו יש ריבוא-רבבה, אבל משום שהוא חי ומרגיש, משום שהוא חרד על חיו

על שלימות הבית והרכוש. באין אונים לבצע קרע מוחלט, בחר ט' בדרך של פשרה: הוא העביר בדרך חוקית את אחותו ואת כל רכושו לבעלות אשתו וילדיו, אך יחד עם זה הוסיף להתגורר בביתו באחווה זו — אע"פ שהיה מתלבש בבגדי איכר ועובד עבודה פיסית בכל יום —, כשהוא מוקף בפועל עשירות וגילויי כבוד והערצה ממקורביו וחסידיו, שהפכו את יאסנאיה פוליאנה למקום עליה-לרגל. ט' חש בסתירה שבמעי-מדו זה, ולאחר לבטים נפשיים קשים החליט — בגיל 82 — על צעד קיצון לשם התחדשותו המוסרית. 28 באוקטובר 1910, בבוקר השפם, עזב בחשאי את ביתו, בהשאירו מכתב שלא יחזור עוד. בלויית אחד מחסידיו הלך תחילה למינור אופטינה. בני-ביתו, משלא מצאוהו, החלו לחפש, והשמועה על עזיבתו פשטה מיד בכל רחבי העולם. אבל ט' — שדמותו המצולמת היתה מוכרת למיליונים — לא יפול היה להסתתר; כבר בדרכו למינור הכירוהו ברכבת. בני-משפחתו מצאוהו לאחר שעזב את המינור והגיע חולה לתחנה הקטנה אסטאפובו, שם נפל למשכב ואוכסן בחדרו של מפקח-התחנה. במשך ימים אחדים היו עיני העולם נשואות באמצעות העיתונות למתרחש בפניה נידחת זו. סופיה אנדרייבנה, שניסתה להת-אבד אחרי עזיבתו, הוחזקה בבית ע"י הבנים, שחששו לפגישתו בין השניים. 7 בנובמבר נפטר ט', כשלידו כמה ממקורביו, ביניהם צ'רטקוב, ואחדים מבגיו ובנותיו. אשתו עוד הספיקה להגיע ברגע האחרון וביקשה את סליחתו. ט' נקבר ביאסנאיה פוליאנה, ללא טקס דתי, במקום שאותו קבע בעצמו לקבורתו. יצירתו, כבד בראשית דרכו הספרותית ביקש ט' למצוא ביטוי משלו מחוץ לאסכולות ולמסגרות הספרותיות המקובלות. ב„סיפורי סוואסטופול“ כתב, שגיבור סיפוריו הוא לא אדם אחד מסויים אלא אמת. בכל יצירותיו הוא מדגיש, מה קשה לספר את האמת בלי להיגרר אחרי הנטיה לקשט את המציאות, לעשותה נלבבת יותר או הרואית יותר. עם זאת לא היה ט' נאטוראליסטן: תמיד זכר והזכיר שלאמנות יש חוקים משלה; אלא שכל אמן חייב למצוא את החוקים המתאימים ביותר לדרך הביטוי שלו. ט' מודה, שכמה יצירות ספרותיות מן הספרות העולמית והרוסית השפיעו עליו. הוא מזכיר את השפעת לורנס סטרן (ע"ע) עליו בשעה שכתב את „ילדות“ ו„נעורים“. אבל אלמלא עדותו של ט' עצמו קשה היה למצוא את סימני השפעת סטרן ביצירתו; אולי רק הפראגמנטאריות שלה מחזקת את דברי המחבר. בתקופה מאוחרת יותר היה אומר, שלמד לכתוב מן הפרוזה של פושקין, וכן שיש ללמוד את סיגנון הפרוזה הרוסית מלרמנטוב. אולם סיגנונו של ט' עצמו מעולם לא היה קשור בדפוסים קבועים. עיקר שאיפתו היתה לדיוק התיאור ולצלילותו ובהירותו של המשפט. את הדבר הזה השיג תוך עבודה מאומצת, בשנותו מלים במשפט פעמים רבות; השינויים נעשו לשם נקיין צליל הלשון, לשם דיוק מאכסימאלי של התיאור ולשם ביטול כל פועל או תואר העשוי לשמש מחיצה בין המושא ועיצובו. המשפט של ט' הוא עפ"ר ארוך ומורכב מבחינה תחבירית, אך תוך כדי קריאה נדמה שהוא פשוט וצלול ביותר. בדרך זו משיג ט' פלאסטיות בתיאור עד כדי כך, שלא זו בלבד שהקורא חש את עצמו כרואה את דמויותיו ואת נופיו ממש כנגד עיניו, אלא גם דומה לו שהוא חש אותם בחוש המישוש. על ההבדל שבין ט' לדוסטוייבסקי מבחינה זו אומר ד. מרז'קובסקי (ע"ע): „אצל ט' אנחנו שומעים משום שאנו רואים; אצל

ילדים אינה נופלת מחשיבות קרבות מכריעים, ולמעשה אהבה, ליחסי-משפחה או לתיאורי ציד ניתן מקום נרחב לא פחות מלתיאורי מלחמה, בריתות-שלום או שריפת מוסקבה. הרומאן, המגולל יריעה עצומה של מאורעות היסטוריים ושל גירלן האישי של עשרות נפשות, נראה ככאֵוטי רק בעיני מי שלא ירד לסוף כוונתו של ט'. שלימות תיאור חיי האדם, היחיד והחברה, מושגת דווקא ע"י מתן ביטוי לדעת המחבר, שאף בתקופות הנסערות ביותר בהיסטוריה מוסיף האדם לחיות את „החיים שלו“, ושחיי כל אחד ואחד הם חלק של ההיסטוריה. משום-כך עומדת במרכז היצירה דמותה המקי-סימה של נאטאשה רוסטובה, שחוש-החיים הנאמן שלה הופך אותה לסמל החיות; אבל היותה סמל איננו גוזל ממנה שום סימן הכר של דמות אינדיווידואלית ממשית מאד. עולם ההיאבקות הרוחנית של האדם מיוצג בדמויותיהם של פיר בוזחוב והנסיך אנדריי. במידת-מה שניהם מבטאים את עולמו הפנימי של המחבר — לרבות הסתירה שבו; אבל בפיר הוא משיג את הפיוס והשלום עם עצמו. גם כאן אין הדמויות בחינת הטלה אינטלקטואלית: הן חיות. כמרכן מלאה רוחי-חיים גם דמותו של המצפאי קוטווב, שבה מגלם ט' את השקפתו על ההיסטוריה: לא התנופה האדירה לעצב את המציאות לפי מגמה מסוימת, אלא דווקא ההליכה הסבלנית עם זרם המאורעות — רק היא והזמן יעשו את שלהם. לעז-מתו מתואר נאפוליון בקווים קאריקאטוריים במקצת, שכן בעיני ט' הוא מגוחך בבטחונו שהוא „עושה את ההיסטוריה“. בספר מאות דמויות, מהן חשובות למהלך העלילה ומהן אפיוזיות, אבל גם אלה המופיעות בדפים מעטים, כגון הקצין טושין החביב, נחרות בזכרון.

יש ב„מלחמה ושלום“ נסיון להעלות את רעיון הישע הטמון במעמקי העממיות הרוסית. דבר זה מתבטא לא רק בדמות פלאטון קאראטאיב, אלא גם באותו קשר בלתי-מוסבר כמעט שיש לה לנאטאשה לעם הרוסי (בסצנת הרי-קוד בבית הדוד) וברוסיותו של קוטווב, הנשאר רוסי כל כך „על אף הרומאנים הצרפתיים“ שהוא קורא. העממיות של ט' איננה זהה עם לאומיות: המצביאים הרוסים כולם, חוץ מקוטווב, קרובים בפרצופם הרוחני לנאפוליון יותר משהם קרובים לחייליהם או לנאטאשה. עם זאת, תיאור התרוממות הרוח עם הנצחון על נאפוליון הופך את „מלחמה ושלום“ לרומאן הרוסי הלאומי — ואפילו לא נתכוון ט' לכך.

אנה קארנינה הוא רומאן שגיבוריו הם בני זמנו ודורו של ט'. יש בו שתי עלילות מקבילות: אהבת אנה ורונסקי ואהבת קיטיליווין. אמנם הן מקושרות, אבל מתי-פתחות כל אחת באורח שלה. גם בספר זה מצוי תיאור נרחב של החברה הרוסית, וגם פה אין תיאור החברה מטשטש את ייחוד הדמויות. דמותה של אנה, תשוקתה, בגידתה וייסורי-ריה, פורצים את גדר השקפתו המוסרית של המחבר, לא הלקח של כשלונה מרתק את הקורא, אלא האנושי והנשי שבדמות הגדולה הזאת. — לוויין מייצג את השקפתו ולבטוי של ט' עצמו. נישואיו עם קיטי הם שיר-הלל לחיי המשפחה והאחריות לגידול-בנים, שהיו אז עדיין האידיאל של ט' (כמו באפילוג א' ל„מלחמה ושלום“). ושוב, לוויין קרוב לנו בעיקר לא בגלל דעותיו, אלא בכוח אותו קסם אישי שאינו פוסק אף ברגעי האוש שלו וכזלו נמסר לקורא ברגעי אשור: ט' הוא אחד הסופרים המעטים שידע לתאר אושר. אבל כוחו של ט' מתגלה לא רק בתיאור הגיבורים הראשיים, אלא גם

בשדה-הקרב, משום שהוא יודע כמה אוהבים אותו אמו ואחותו — משום כך אין הקורא פוסק מלהתעניין בו ונעשה שותף לרגשותיו, כדרך שהוא שותף לרגשותיהם של הגיבורים שיש בהם „עניין אובייקטיווי“, כמו פיר והנסיך אנדריי. בדרך זו מצליח ט' לתאר דמויות של נשים, שאינן לא חכמות ולא טיפשות, לא יפהפיות ולא דמוניות (ככמה מגיבורותיו של דוסטויבסקי), אלא פשוט נערות שכל קסמן הוא — אינן טנטיביות של הרגשת-חיים צעירה ונשית, כגון נאטאשה וקיטי. האינטנסיביות של הרגשת החיים היא אחד הגושים המרכזיים ביצירת ט'. הנפש החיה — זהו הדבר היקר לו ביותר בבריאה. לפעמים הנפש החיה אפילו אינה בן-אדם, אלא — נאמר — זאב בתמונת הציד ב„מלחמה ושלום“: בעל-החיים הפצוע שניצוד, ולפני המוות מבטו אומר „אימה ופשוטות גם יחד“. כן גם הסוס „חולסטומיר“ (בסיפור הנקרא בשם זה); בשעה שקרא ט' סיפור זה בחוג ידידיו העיר מישוהו, שללא ספק היה ט' סוס באחד מגילגוליו הקודמים, כי איך ייתכן שיפיר כל-כך את עולמו של סוס מבפנים. עצם הרגשת החיים, שט' מתארה בהריפות כזאת, פוטרת אותו — שוב בניגוד לדוסטויבסקי — מעלילה דראמטית ביותר ברומאנים שלו. שכן כל כמה שרבה יותר הרגישות לחיים כן עזה יותר הגיזירה של הבלתי-נמנע, של המוות. החיים, גם ללא מאורעות חיצונים וללא הרפתקות, הם דראמטיים מיסודם: הקונפליקט הוא נצחי — החיים והמוות. סצנות של מיתה רבות מאד ביצירתו של ט': המוות במלחמה ב„סיפורי סוואסטופול“, הסיפור „שלוש מיתות“, מותו של ניקולאי לוויין ב„אנה קארנינה“, „מותו של איוואן איליץ“ ועוד. אבל הדראמה של חיי-אדם היא לא רק ביצירת החיים מול עובדת המוות, אלא בהפרתו של האדם היודע שימות. בדרך-כיים שונות מגיע ט' ביצירתו האמנותית למסקנה, שרק הכוח הרוחני, הבחירה בערכים מוסריים והאמונה — המודעת או הלא-מודעת — גותנים לו לאדם את הרגשת שלימות החיים, על אף סופו הבלתי-נמנע.

בין יצירותיו הראשונות של ט' חשוב הסיפור הארוך „הקוזאקים“, שבו עובר משבר רוחני ומוסרי על הקצין הצעיר אולנין, החי בין אנשים פשוטים בכפר קוזאקי בקאוור-קאו. דמויותיהם של אנשי הכפר, החיים — כמו הטבע עצמו — מחוץ לטוב ורע, מלאות חיים ומעוררות הרגשת חיבה.

הגדולה שביצירות ט' היא „מלחמה ושלום“, לדעת רבים — היצירה הספרותית הגדולה ביותר בעת החדשה. היא מקיפה את התקופה שמ1805 — שנת קרב-אוסטרליץ, עד 1812, היא שנת נצחון רוסייה על נאפוליון. זהו רומאן-אפופיאה; חיי משפחות רמות-מעלה, חיי חולין וסצנות היסטוריות ותיאורי קרבות משתלבים בו זה בזה. לפי השקפתו של ט' על ההיסטוריה, שלה הוא מקדיש פרקים שלמים בתוך הרומאן ואת כל האפילוג השני, לא האישים והגיבורים עושים את ההיסטוריה, אלא אותו כוח סמוי הגורם לתנועת ההמונים „מעערב מזרחה וממזרח מערבה“, שהיא המביאה להתנגשות שתוצאותיה אינן ניתנות להכרעה ע"י כוח-ראי-ציונאלי משום-כך לא נאפוליון ולא אחד המצביאים או המדינאים בעלי התכונות ה„גאוניות“ והגממות המרחיקות-לכת הוא הגיבור הראשי של ההיסטוריה; גיבור ההיסטוריה הוא האדם הפשוט, המשתתף בה בעלי-כרחו. מכאן מיבנה הרומאן הזה, שבו חשיבות מאורעות קטנים בחיי יומיום של

את ההנאה האסתטית. הספנות שרואה ט' באמנות זהות כמעט עם הספנות שראה אפלטון במשוררים. אולם בניגוד לאפלטון לא ביקש ט' ליצור חברה שבראשה תעמוד עלית רוחנית; לפיכך מצא בחברה האידיאלית שלו מקום לאמן — בתנאי שאמנותו תהיה שווה לכל נפש ותבטא את האמונה בטוב. ט' מעלה על נס את אמנות יה"ב, שלא נתכוונה לבטא אלא את האמונה וביטלה עצמה מפני האמונה — ובכך גדולתה. הירידה התחילה, לדעתו, עם הרנסאנס; האינדיבידואליזם, וביחוד ההתרכזות ב"גיבור", שאישיותו וגורלו חורגים מן הרגיל והמצוי — הם שהרסו את התוס שבאמנות. ט' שולל את הטרגדיה, "הגדולה", על השגב של עלילתה, שאותו הוא רואה כמלאכותי, ועל סיגנונה המליצי, — את אפוס-הגיבורים, את השירה והסיפורת שנושאן העיקרי הוא המיניות ("התעמולה לטובת הזנות"), את הציור והפיסול היוצרים דמויות אידיאליות שמעבר למציאות החיים. משום כך הגיע ט' לעיתים לביטול ערפן של יצירות אמנותיות המוחזקות בעולם התרבותי השגים עילאיים של רוח האדם. לעיתים פסל את שיקספיר — בין השאר משום שאצלו "הכל מדברים באותה לשון עצמה", טענה שט' היה מרבה להשיג תמש בה כלפי סופרים שאותם לא חיבב. כמרכז התבטא בשלילה כלפי הטרגדיה היוונית ו"פאוסט" של גתה. הוא אף פסל את עיקר היצירה הספרותית שלו-עצמו. אולם יחסו של ט' לדברים שבאמנות היה מלא סתירות פנימיות, בגלל ההתנגשות בין חושו האמנותי ובין עקרונותיו האידיאולוגיים. לעומת הכיטול שביטל את שיקספיר חזר כמה פעמים על דבריו, ש"זה היה האיש שידע לכתוב טרגדיה כדרך שצריך לכתבה". והוא הדין לגבי אמנות יה"ב: למרות יחסו החיובי כלפיה דחה את נציגה המובהק והגדול ביותר — את דאנטה, משום שעולמו המיסטי של זה וכל התוכן התאולוגי של "הקומדיה האלוהית" נגדו לרוחו. דוגמות של אמנות עילאית, לפי ט', הן: "השודדים" לשילר, "עלובי-החיים" לוויקטור הוגו, "סיפור שתי הערים" לדיקנס, "ביקתת הדוד טום" לביצ'ר סטו, "רשימות מבית-המוות" לדוסטויבסקי; וכן ראה כיצירות טובות את "דון קישוט" וקומדיות של מולייר, ובספרות החדשה — את סיפורי מופאסאן וצ'רוב. הוא העריך את גורקי בגלל תיאורו הראליסטי של עולם היחפנים, אבל פסל את מחזהו "בשפל" בגלל המלאכותיות שבו. בכלל היתה עיקר התנגדותו של ט' מכוונת כלפי "המלאכותי", "המעושה", וכן נגד פאריזר ונגד רעיון "האמנות לשמה" — היפה כמטרה בפני עצמה. בנעם רב תקף את הסימבוליסטים, החל מלאמארטין ובודלר וכלה בסופרים ובמשוררים הרוסים בני-דורו, כגון אנדרייב ובלוק, וכן גם את איבסן — למרות הראליזם והמגמתיות המוסרית שלו — משום המשמעות הסימלית ששיווה הלה ליצירתו. — ט' לא נפגש מימיו עם דוסטויבסקי; שני הגדולים — שהיו זרים זה לזה מבחינה רעיונית ומבחינה נפשית כאחת — השתדלו ככל האפשר להתעלם זה מקיומו של זה.

יותר מן הספרות עשתה עליו רושם המוסיקה, שרק בה ראה גורם שיש בו כדי להתחרות ב"טבע". הוא השיג תדל — ללא הצלחה — להתגבר על התרשמותו מן המוסיקה, שאת השפעתה תיאר ב"סונאטת קרויצר" כשלילית. ט' העריך את מוצארט, הידן, שופן, ולעומת אלה נראו לו בטהובן, שומאן, ברליוז כ"מלאכותיים"; אמנם לפעמים היתה שמיעת בטהובן מביאה אותו לידי דמעות, אך יחד עם זה קבע

בכשרו לפתוח לפנינו לרגעים את חיי-הנפש הסמויים של האנשים האטומים ביותר, הנראים כלפי חוץ כאילו אינם מסוגלים לרגשות אנושיים. קארנין, למשל, "המכונה הביורוקראטית" — שאינו אהוד גם על מחברו — מתגלה לפנינו בשעה שנפערת לפניו "התהום ששמה חיים" בהיודוע לו דבר בגידת אשתו, וברגע שהוא מבקש ללא הצלחה להתפייס עם אנה — כאדם חי וסובל שיש בו עומק יותר משהוא מוכן להודות גם לעצמו.

את הרומאנים האחרים שלו — "סונאטת קרויצר" ו"התחיה" — כתב ט' בתקופה שבה כבר האפילה ההטפה המוסרית הרבה על כוחו כאמן. בכל זאת דמותה של קאטייר שה מאסלובה ב"התחיה" היא פלאסטית ונושמת רוח-חיים. חיזורת יותר היא דמות הגיבור הראשי נחליודוב, המכפר על חטאות-נעוריו ומוצא גאולה לנפשו בהליכתו עם קאטייר שה אהובתו-מפותתו לשעבר לסיביר; תחיתו הנוצרית-מוסרית — דווקא היא הגורעת מן הראליות המשכנעת של הדמות.

אבל בסיפוריו "האג'י מוראט" ו"מותו של אי-וואן אילייץ" אין האמן ט' נפגע ע"י המטיף. סיומו של "מותו של איוואן אילייץ" הוא אפואתוזה של קבלת גזירת האל — המוות תוך אמונה בהישארות-הנפש. הסיום הזה רק מוסיף שלימות לסיפור שכל תכנון הוא מיתו האישית של אדם רגיל ובינוני, האוהב את חייו הבינוניים והמקבל ברגע האחרון את המוות בכרחה.

ט' כתב גם כמה קומדיות, בעיקר לשם הצגה בחוג משפחתו, ושתי דראמות טובות: "שלוש חושך" (ר' לעיל, עמ' 438) הנאטוראליסטית ו"המתח"י"; בשניה השיג השג דראמטי חשוב בתיאור החודר לעמקי נפשו של הגיבור, שבחל בחייו הריקים והעדיף למחות את עקבותיו מבין החיים, כדי לאפשר את אשרם של בני-אדם שאותם הוא רואה כטובים ממנו וכראויים לאושר זה; הוא עושה את הנראה לו כמעשה טוב בניגוד למושגי ההגינות והמוסר של החברה והכנסיה. אולם, בדרך-כלל, המחזות של ט' נופלים מן הרומאנים שלו.

מיצירותיו המגמתיות-נוצריות של ט' מצויין במיוחד הסיפור "אבא סרג'י", שבו כבר מסומנת דרכו האחרונה של ט' — הבריתח מעולם ההנאה החושנית אל ההתבודדות וההתייחדות.

השקפתו ושיפוטו של ט' על הספרות והאמנות (ר' לעיל, עמ' 438) התפתחו בהתאמה לחשיבתו הכללית וסולם-ערכיו בכל תקופה ותקופה של חייו. הם גובשו בספרו "מהי האמנות" (Что такое искусство), 1897, פרי התקופה בחייו שהיתה מוקדשת למחשבה חברתית-מוסרית, והיא שכיוונה את עמדתו היסודית ואת טעמו בענייני הספרות והאמנות. הדרישה לפשטות והעקרון שיצירה אמנותית חייבת לבוא כתוצאה מאמונה הנוטעה בלב היוצר והעשויה להיקלט ע"י הקורא (או הצופה או המאזין) — כל אלה באים לידי ביטוי בכל יצירותיו של ט'. אולם בספרו העיוני בולטת ההסתייגות מן היצירה האמנותית והספרותית משום החשש להיגררות אחרי עולם היפה — העולם החושני; ט' רואה בהתמסרות לעולם הדמיון והחושים ניגוד למוסר, בהתאם לעיקר הגדול — שיחסי האדם והחברה ומעמדו של האדם במסגרת חברת בני-האדם אינם תקינים אלא אם אין האדם מבקש לעצמו שום דבר שבמותרות, שבהם ט' כולל

לפני מאורעות שנות ה-30—40 באירופה. במלחמתו נגד המלחמה שלל ט' כל „פאציפיזם מדיני” — כל פעולה למניעת מלחמות, הנעשית מטעם ממשלות ומדינות באמצעות הסכמים ביניהן, כגון ועידות-השלום בהאג והאמנות שנחתמו שם, או באמצעות חקיקה בינלאומית; הוא לא הפיר אלא דרך יעילה אחת — הסירוב האישי המוחלט של בני-אדם לשרת בצבא ולהשתמש בנשק לכל מטרה ובכל הנמקה שהיא. — מכאן גם השלילה שלל ט' את הסוציאליזם כתנועה לוחמת לשיחרורו של האדם. גם אי-אמונו של ט' בכוחם של גורמים מוסדיים — שינוי צורת הממשל והמינהל, החוקה והחוקים, המשטר הכלכלי וכו' — לפעול לישועת האדם מרחיק אותו מן הסוציאליזם ומקרב אותו לאנרכיזם. — בתורתו כלל ט' הרבה פרשיות מן התורות הפילוסופיות והדתיות שקדמו לנצרות או שהתפתחו מחוצה לה: הבודהיזם, תורת קונפוציוס, הפילוסופיה של אפלטון — בעיקר מושג הדעת של סוקראטס — אך גם דברים שקיבל מרוסו, משפינוזה, מפאסקאל ומקאנט, וביחוד משופנהאואר. את דרכו אל ההכרה הדתית-פילוסופית תיאר בספרו „הווידי” ואת עיקרי תורתו העלה במאמרים „מהי אמונת יי”, „ביקורת התיאולוגיה הדוגמטית”, „מלכות השמים היא בתוככם” (Царство божье внутри вас). — רבים מחסידיו בעולם קיבלו רק חלקים מסויימים מתורתו, כגון רוזמן רולאן, שקיבל את עקרון אי-ההתנגדות לרע והפאציפיזם המוחלט, אך לא את שלילת הציוויליזציה והערכים האסתטיים שבאמנות ובספרות. מבחינה זו היה גאנדהי קרוב יותר לט'. בעולם החשיבה היהודית בדורות האחרונים היתה „דת העבודה” של א. ד. גורדון (ע"ע) מושפעת הרבה ממשנתו של ט', וכן יש משום „טולסטואיזם” בהשקפת-עולמו של י. ת. ברנר (ע"ע).

ט' בברית-המועצות. בכל החליפות והתמורות בביקורת הספרותית וב„קו” הרשמי במדיניות התרבותית שחלו ברוסיה מן המהפכה ואילך מוסיף ט' להיחשב לגדול סופרי רוסיה בצידו של פושקין ומוצג כדוגמה ומופת לראי-ליום הרוסי. ההפשר ליצירתו של ט' ניתן על סמך ההערכה שרחשו לה לנין וגורקי. אולם היחס החיובי ליצירה זו מעורב בסילופים ואי-הבנות, שבלטו ביותר בתקופת ז'דנוב (ע"ע): מנטייתו של ט' לסיפור דיאקטי הסיקו הוראות לכתובת רומאנים מגמתיים; עקרונות הפשטות וטבעיות הביטוי של ט' והדחיה שדחה את האנספריימנט האורנאמנטי טאלי באמנות נוצלו ע"י אויבי „הפורמאליזם” כסיוע לעמדתם. נעשו נסיונות לחקות את דרך כתיבתו של ט'; מהם ראוי לציון תיאור הקרבות על צאריצין (במלחמת-האזרחים 1918/9) ברומאן „בנתיב היסורים” של אלכסי טולסטוי (ע"ע). בנוסח מובהק של תיאור הקרבות ב„מלחמה ושלום”.

כשרונו של ט' לתאר דמויות חשובות את הלב, כגון פיר או לווין, היטעה את חסידיו „הראליזם הסוציאליסטי” לחשוב, שאפשר ללמוד ממנו לתאר את „הטיפוס החיובי” — שביצירתו רותיהם הוא, כמובן, הקומוניסטי הנאמן. רק לאחר „ההפשרה” שלאחר מותו של סטאלין התחילה הביקורת הסובייטית להפיר, שסוד הדמויות המעוררות אהדה ביצירותיו של ט' הוא דווקא בהיאבקות הטראגית שבין אדם לעצמו, בספיקותיו, באי-בטחונו, בהתגברותו על הסבל — שנשאר בכל המסיבות עובדה קיימת בחיי האדם. — למרות כל ההתנגדות של

ש„זמרת נשי-הכפר עולה לאיך-ערוך על המוסיקה של בט-הובן”. בחריפות רבה דחה את יצירתו של ואגנר, שבה ראה מיוזג של היסודות השנואים עליו: רומאנטיקה, סימבוליזם, ארזטיקה ופאתוס.

כשיפוטו של ט' על הערכים האסתטיים ועל האמנות כך גם שיפוטו על המדע ועל השגיו. ט' מואס במחקר המדעי ובמדע השימושי כאחד. הכרת סודות הטבע — לימודי הפיסיקה, הכימיה, האסטרונומיה וכו' — היא מיותרת, לדעתו, משום שאין בה תועלת לאדם: אין היא מיטיבה אותו ולא מיטיבה לו, ולא זו בלבד, אלא שיש בעיסוק במדע משום הסחת דעתו של האדם מצרכיו האמיתיים — הפרת עצמו ומציאת דרכו בחיים; מבחינה זו מזכירה גישתו של ט' את זו של סוקראטס. בחריפות יתרה שולל ט' את המדע השימור-שי — את נסיונו של האדם להשתלט על הטבע, לתקנו ולשעבדו לרצונו, במקום להסתגל לו ולמצוא את מקומו במסגרתו: „הטבע חכם מן האדם”, וההתנשאות עליו אינה אלא מזיקה. עמדה זו של ט' — הדומה לזו של רוסו — באה לידי ביטוי נוקב בוויכוחו עם הביולוג והרופא הדגול מצ'ניקוב (ע"ע).

הטולסטואיזם הוא השם המקובל לתורתו המוסרית-דתית של ט' — „פילוסופיה” שלו. ט' בונה את תורתו על קבלת העיקרים המוסריים, שאותם הוא דולה מן האוונגליון, תוך כדי דחיית כל היסודות המטאפיסיים וכל המסתורין שבדת. הוא מוזק מן האוונגליון את כל מה שנאמר על ישו ודורש לקיים רק את דברי ישו עצמו. דתו — שלה הוא קורא נצרות — היא הומאניסטית, מוסרית-ראציונאלית — הניגוד המוחלט לנצרות המיסטית-אמונתית של דוסטויבסקי. במרכזה — מצפוננו של האדם הבורח בטוב, שהוא גם זה עם התבונה. מבחינת הקאטגוריות המטאפיסיות דתו של ט' נראית כפאנתאיזם, לעיתים אף כאתאיזם. ט' מאמין בהישארות-הנפש, אך לא בהישארות-נפש פרטית ואישית או בשכר ועונש בעולם הבא. משום כך אף התייחס בביטול גמור לתורתו של ו. סולוביוב (ע"ע), חדורת המיסטיקה, החזון המשיחי וציפיית הגאולה — למרות הקירבה הרעיונית בין שני ההוגים מבחינת עמדותיהם המוסריות-חברתיות.

תורתו החברתית של ט', מבחינת צד-השלילה שבה, נראית זהה עם סוציאליזם קיצוני: כל רכוש הוא גילה, ובעיקר הבעלות של אדמות היא פשע. שכן האדמה שייכת לכל אדם. אבל ט' לא האמין בקידמה החברתית ודחה את הציוויליזציה כאחד הפיתויים הגדולים, המטים את האדם מדרך הישר: מן הטוב המוסרי אל טובת-ההנאה וטובת הגוף. הטוב הוא בויתור על „ערכים מדומים”, כעושר ותהילה, וגם על סיפוק התשוקות הפרימיטיביות להנאה גופנית — ובכללן התשוקה המינית. מן האידיאליזציה של חיי-האישות בקרב המשפחה ושל הפרייה-ורביה הגיע ט' לראיית סיפוק היצר המיני כהתבהמות האדם ולהטפה לפרישות מינית כתנאי לטהרה נפשית. האהבה לזולת, המתבטאת במעשים טובים, ועמל-הכפיים מקרבים את האדם לגאולה המוסרית. שום מטרה אינה מצדיקה אמצעים פסולים מבחינה מוסרית. הנצחון על הרע יושג אך ורק באי-התנגדות לרע; מכאן המסקנה — פאציפיזם מוחלט. על השאלה, אם מותר להשתמש באלימות כלפי אדם העומד לרצוח ילד — ענה ט', ברוח האמונה הרוסואינית ב„טוב הטבעי” שבאדם, שמעולם לא פגשנו רוצח כזה; תשובה זו ניתנה דור אחד

מלחמות על קול-קורא לעזרת נגועי הפוגרום, שבו דובר על „רגשי-חרפה של הקהל הנוצרי“, ולבסוף לא נתן את שמו אלא למכתב-גלוי אחר, שבו לא נזכר השם „יהודים“ ולא דובר אלא באופן סתמי על „מאורעות נוראים שאירעו בקישיניוב“. יחסו הנפשי-רגשי ליהודים בא לביטוי במכתבים ובשיחות, ובהם ניפר חוסר-אהדה הגובל באיבה — לא-מודעת, ואפילו מודעת. באחד ממכתביו הודה, שביקורו של יהודי מעורר בו מיד, שלא מדעתו, „רגש לא-נעים“; ולא תמיד התאמץ — או הצליח — להתגבר על רגש זה. במכתב אחר הביע את קורת-רוחו מן „ההוכחה“ שהוכיח ה. ס. צ'מברלין (ע"ע) „שיש לא היה יהודי לפי גזעו“. ט' יעץ להתייחס ליהודים „בהתאם לתורתו של ישו — לראותם כאנשים-אחים, גם אם הם נראים לנו בלתי-נעימים... זהו האמצעי היעיל ביותר לפעול נגד השפעתם, הנראית לנו מזיקה“. פעם אף השתמש במלה „ז'יד“ (המקובלת ברוסית התרבותית ככינוי גס ליהודים), ומשהעירו לו על כך — התנצל באמרו שלא ראה בה מלתי-גנאי, אלא כתב אותה בנוסח שימוש-הלשון הארכאי, כציון השתייכות לעם — בדומה ל„פולני“ או „גרמני“ וכיו"ב.

יחסו של ט' ליהדות היה שלילי; אלהי המקרא נראה לו כהתגלמות הניגוד לכל מה שמצא בתורת ישו. אמנם הירבה לקרוא בתנ"ך, וסיפור מכירת יוסף היה בעיניו הסיפור המושלם ביותר בכל הספרות העולמית. אולם עיסוקו הרב בתנ"ך (ואפילו במקורו [ר' לעיל, עמ' 437]) ובדורות בכלל לא מנע אותו מן המשפטים הקדומים לגבי היהדות ולגבי היחס שבין יהדות ונצרות, שהם רווחים בין נוצרים אפילו לאחר שנשטשו את האמונה הנוצרית; הוא אף לא נמנע מלהציג את מצוות „ואהבת לרעך כמוך“ כחידושו הגדול של ישו.

ט' שלל בהריפות את הציונות: „התחיה (של העם היהודי, במשמעותה הציונית) אינה אלא ניוון...“ „הציונים מקמים את העם, כדי לספק את יצריהם, את תאוות השלטון והכיבושים הצבאיים“. שלילה זו נבעה מהתנגדותו המוחלטת לכל מציאות מדינית ומגמה ממלכתית.

כל כתיביו ט' (ובכללם יומניו, מאמריו ומכתביו) יצאו ב-90 כרכים בהוצאת ממשלת בריה"מ ב-1928—1956. כל חיבוריו החשובים תורגמו לעשרות לשונות. בעברית הופיעו: „מלחמה ושלום“ — תרג' י. א. טריווש (תרפ"א—תרפ"ד), תרג' לאה גולדברג (1953, 1960²); „אנה קרנינה“ — תרג' י. א. טריווש (תרע"ח—תרפ"ב), תרג' י. שנהר (תשט"ז—תשי"ז); „התחיה“ — תרג' מ. ז. וולפובסקי (תרפ"ט); „ילדות, נעורים, עלומים“ — תרג' א. קריב (תשי"ד); „סוף נאטת קרויצר“ — תרג' ש. הרברג (תרפ"ז). כמורכן תורגמו לעברית סיפורים ומאמרים רבים של ט'; בין המתרגמים — א. ז. רבינוביץ', יעקב שטינברג, ד. שמעונוביץ', ואחרים.

א. ז. רבינוביץ', חיי ל. נ. ט', תרפ"ד; ל. גולדברג, אה דות האדם והיקום ביצירת ט', תשי"ט; Д. С. Мережковский, Т. и Достоевский, 1901; Д. Н. Овсянников-Куликовский, Л. Н. Т., 1908; R. Rolland, *Vie de T.*, 1911; K. Nötzel, *T. s. Meisterjahre*, 1918; М. Горький, Воспоминания о Л. Н. Т.-ом, 1919, 1924; А. Б. Гольденвейзер, Вблизи Т.-го, I-II, 1922/3, 1959²; St. Zweig, *T. (Drei Dichter ihres Lebens)*, 1928; id., *The Living Thoughts of T.*, 1948¹; В. Эйхенбаум, Л. Т., I-II, 1928-1931; Th. Mann, *Goethe u. T.*, 1932²; id., *Adel d. Geistes*, 1945; A. Suarès, *T. (Trois grands vivants)*, 1937; F. Porché, *Portrait psychologique de T.*, 1949; K. Hamburger, *L. T.*, 1950; Александра

ההיסטוריוגרפיה הסובייטית להשקפותיו ההיסטוריות של ט', נחשב „מלחמה ושלום“ לאפופיאה הרוסית הלאומית. אולם על תורתו המוסרית-פילוסופית של ט' משתדלת הביקורת הסובייטית, בדרך-כלל, לעבור בשתיקה, או עכ"פ לטשטשה. במידה שאין להימנע מלעמוד עליה, מציינים אותה כתורה נאיווית, המושרשת עדיין בהשקפת-עולם בורגנית; מעלים על נס את עקרונותיה הניתנים להתפרש כקומוניסטיים — השיוויון, ביטול הרכוש הפרטי וכיו"ב, אך פוסלים את „היסודות האידיאליסטיים“ שבה.

ט' והמערב. קשה להגדיר את השפעתו של ט' על ספרותה של מערב-אירופה. מצד אחד הרגישו והדגישו כמה מסופרי המערב, שבעקבות „מלחמה ושלום“ היה הרומאן ההיסטורי המסרתי והמקובל לסוג ספרותי מיושן; מצד שני היו מעטים בלבד שניסו לצאת בעקבותיו של ט'. כמה סופרים אירופיים גדולים ראו ביצירת ט' לעתים קרובות כעין נקודת-מוצא לדברים שאותם ביקשו להביע, אבל לא תמיד בא דבר זה לידי ביטוי בקירבה סיגנונית או סטרוקטוראלית של יצירותיהם; לעתים תבוייה השפעה חזקה של ט' דווקא מאחורי אותן היצירות הנראות כמעט כהיפוכם של הרומאנים הגדולים של ט', כגון חיבוריהם של פרוסט (ע"ע) ושל ג'ימז ג'ויס (ע"ע); תומס מן (ע"ע) בבית בודנברוק קרוב לט' קירבה מוחשת יותר. ת. מאן היה גם מן הסופרים וההוגים הרבים באירופה שעסקו בהבנת דמותו הרוחנית והספרותית של ט' ובהערכתה, ביחוד מבחינה הצגתה לעומת דוסטויבסקי מזה ולעומת גתה מזה. ביטוי להערכה מופלגת של ט' הסופר ניתן ע"י א. מ. פורסטר (ע"ע), שאמר ש„מלחמה ושלום“ הוא הרומאן הגדול ביותר בספרות העולם, ודווקא משום-כך אין שום סופר יכול להיות „מושפע“ ממנו — כשם שאין אדם יכול להיות „מושפע“ מן הפירמידות. — תורתו המוסרית-חברתית של ט' נידונה הרבה בחוגי אינטלקטואלים במערב, אך לא קמה שם תנועה „טולסטויאנית“. רק רומן רולאן, שניסה ביצירתו — ללא הצלחה יתרה — ללכת ממש בדרך הספרותית של ט', היה שופר נאמן לרעיונותיו המוסריים. רבים מהם נקלטו בתורתו של גאנדהי, ואף הובלטו בדרכי פעולתו המדינית.

ט' והיהודים. יחסו של ט' אל היהודים לא לבש צורה מפורשת; אפשר לומר, שלא התעניין ב„שאלה היהודית“. ביצירתו האמנותית אין מקום לתיאור יהודים, לפי שבה מופיעים רק שני מעמדות: האצולה והאיכרים; המעמד הבינוני, שאליו נשתייכו היהודים ברוסיה, לא תואר על-ידו כלל.

באורח אישי היה לט' מגע ידידותי עם כמה יהודים; בשנות-חייו האחרונות היו בין חסידיו שהתגוררו בביתו גם יהודים. הוא אף התבטא מפעם לפעם בגנות האנטישמיות; כשהוציאו ב-1890 ו. סולוביוב ואחרים כרוז-מחאה נגד רדיפות היהודים, הביע גם ט' את התמרמרותו „על דיפוי האומה היהודית“ משום שדבר זה „נוגד את קשר האחוה שבין כל העמים“; בהזדמנות אחרת הדגיש, שהאנטישמיות „אינה אסון ליהודים“ אלא לבעליה דווקא. „משום שהיא משחיתה אותם הורסת בקרבם כל רגש מוסרי“. אולם, בדרך-כלל, היתה התנגדותו לגילויי אנטישמיות ולרדיפות היהודים צורנית למדי. גם לאחר פוגרום קישיניוב נמנע מגילויי-דעת חדימשעי וחרף, שאותו דרשו ממנו אנשי-רוח יהודים ורוסים-ליבראלים שונים, ובאמתלות שונות אף התחמק

עליהם לקבל את הדין. לאחר שסירבו היהודים להמיר דתם, הרגו בהם הקוזקים כ-1,500 איש, ולאחר מכן השמידו גם את הפולנים. לאחר גזירות ת"ח התחדשה הקהילה. בעת התקפות ההידמקים ("ע"ע) ב-1743 וב-1768 נערך שוב טבח בט'. במיפקד 1765 נימנו בט' 452 יהודים. עם חלוקת פוֹלֵנְיָה לניה השניה (1793) עברה ט' לשלטון רוסיה. בסוף המאה ה-18 התגורר בה זמן-מה ר' ברוך ממדוֹבֵיז' ("ע"ע), נכדו של הבעש"ט. העיירה התפתחה בימי השלטון הרוסי, בשמשה מרכז מסחרי לעיירות הקטנות שבסביבתה. היא היתה לעיר שרובה ישראל ומרכז יהודי חשוב בפודוליה. ב-1847 נימנו בה 7,671 יהודים, ב-1897 — 10,055, וב-1910 — 16,476. בשנות מלחמת-האזרחים באוקראינה (1919/20) נערכו בעיר כמה פעמים פרעות ביהודים. ב-1926 נימנו בה 7,708 יהודים. בעת פלישת הנאצים לבריה"מ נכללה ט' באיזור השלטון הצבאי הרומני (טרנסניסטריה) ושימשה מקום גירוש לאלפי יהודים מִבְּסֶרְבִיָה ומבוקובינה, שרבים מהם מצאו בה את מותם. לא ידוע על חיים יהודיים מאורגנים בט' בשנים האחרונות.

מ. לייטנסקי, צו דער געשיכטע פון די יודען אין פאדאליען (די יודישע פאלקס-ביבליאטעק, 1), 420/1, תרמ"ח; ג. הנובר, יון מצולה, 24-27, תרפ"ג; א. ד. רוזנטל, הטבח באוקראינה (רשומות, ג'), 399-401, תרפ"ג; הנ"ל, מגלת הטבח, ג', 57-60, תרצ"א; מ. אשעראוויטש, שטעט און שטעטלעך אין אוקראינע, א', 9-21, 1948.

י. ס.

טוֹלֶר, אָרְנֶסְט — Ernst Toller — (1893, סאמוציין [מחוז פוזנאן] — נייירוק [התאבד]), מהפכן וסופר גרמני, יהודי, ט' היה בנו של סוחר; הוא למד משפטים, בפרוץ מלחמת-העולם I התנדב לצבא, השתתף בקרבות, נפצע קשה, וב-1915 שוחרר כַּנְכָה. חוויותיו בחזית עשאוהו לפאציפיסט והחדירו בו שנאה למשטר האחראי למלחמה. הוא ניהל תעמולה נגד המשך המלחמה, לקח חלק בשבי-תות ונאסר. לאחר הכרזת הרפובליקה ב-1918 הצטרף לאגף המהפכני של התנועה הסוציאליסטית (אח"כ המפלגה הקוֹמוּניסטית) והיה יו"ר מועצת הפועלים והחייילים במינכן, וב-1919 — ממנהיגי הרפובליקה המועצתית הבאווארית קצרת-הימים. לאחר דיכוי המהפכה במינכן הועמד ט' למשפט ונידון 5 שנות מאסר. באותה שנה הופיע והוצג מחזהו האַפְסָפְרִיסְיוֹנִיסְטִי Die Wandlung ("המיפנה" או "התשוֹבֵה"), שזכה להצלחה כביטוי נמרץ ורבר-רושם להלך-הרוח הפאציפיסטי-מהפכני, ששלט באותה שעה בחוגים רחבים בגרמניה; אח"כ פירסם את המחזות Masse Mensch ("המוֹן-האדם"), 1921, Die Maschinenstürmer ("לוחמי המכונות"), 1922, Hinkemann ("החדורים רוח סוציאליטית והומאניסטית-אידיאליסטית, אך חלשים יותר מבחינת כושר העיצוב. ערך אמנותי רב יותר היה לקובץ-שיריו מן המאסר, Das Schwalbenbuch ("ספר הסנוניות"), 1923 — על הצי-פריס שקיננו בחלון בית-כלא. לאחר שיחרורו ערך ט' מסע בארצות שונות, בין השאר גם בא"י (1925), ופעל כעסקן קומוניסטי וכן כמחזאי; ממחזותיו באותן השנים: Hoppla, wir leben! ("אנו עושים חיים!"), 1927 — סאטירה תוקפנית על משטר הרפובליקה הבורגנית; Feuer aus den Kesseln ("אש מדנדיים"), 1930 — על מרד מלחיהצי בקיל ב-1918. לאחר עלייתו של היטלר לשלטון, נמלט ט' מגרמניה.

Толстая (בתו של ט'), Отец: Жизнь Л. Н. Т-го, 1953 (עבר': ט' — חיי אביו, תש"ו); Н. К. Гудзий, Л. Н. Т. I-II, 1956²; M. Hofmann-A. Pierre, La vie de T., 1956; I. Berlin, The Hedgehog and the Fox, 1957²; Н. Н. Гусев, Летопись жизни и творчества Т-го, 1958; Л. М. Мышкова, Мастерство Л. Н. Т-го, 1958; G. Steiner, T. or Dostoevsky, 1959; Th. Redpath, T., 1960; E. J. Simmons, T., 1960²; J. S. Collis, Marriage and Genius, 1963.

ל. ג.

טוֹלְסִי דָס — Tulsī Dās — (ביתר דיוק: טוֹלְסִי דָסָה [Tulasī Dāsa]), "משַׁרְת הצמח טולאסי" — (1532, רג'פּוּר — 1623, בְּנָאָרְס), הוֹגֵה-דעות דתי הינדואי ומגדולי המשוררים ההודיים (בלשון הינדית-מזרחית). ט"ד נולד למשפחת בראהמאנים. הוריו זנחוהו בילדותו, והוא נאסף ע"י סגפן נודד, שטיהרו באמצעות הצמח "טולאסי" (ריחן) ואח"כ חייכו. מרבו למד את תורת האֵל־הגיבור ראמה, ובהשפעת אשתו, אף היא מעריצה נלהבת של ראמה, ויתר אחרי מות בנם הקטן על חיי-משפחה והחל לנדוד בצפון-הודו כמסתגף וכמטיף לתורת ראמה. תחילה נתקל בהתנגדות, אולם בזכות אישיותו הנעלה רכש לו לבסוף ידידים וחסידיים רבים.

תורתו היא וישנונית ביסודה, ולפיה קיים רק יש עליון אחד, אישי, הוא ראמה. אל-גיבור זה, שלפני עלותו השמימה חי עלי אדמות, מכיר את חולשות בני-האדם הנלוטים מטבעם לחטא, ויוזע שאינם ראויים לישועה; אבל ברוב חסדו הוא עוזר לאוהביו ולדבקים בו להתגבר על הפיתויים, למען השליט אחווה כלל-אנושית. אולם ט"ד לא היה מונותאיסט, ולצידו של ראמה עבד גם את שווה ואלים אחרים.

יצירות רבות יוחסו לט"ד, אולם רק חלק מהן נכתבו כנראה, על-ידינו. החשובה שבהן היא ראם-צ'אריטה-מאנסה (Ram-chārīta-mānasa), ("אגם פעליו של ראמה"), המצטיינת בסיגנון מגוון, בתיאור חי של הדמויות ובעושר רב של משלים. היא היתה למעין ספר מקודש לדוברי הינדית-מזרחית, ופסוקים ממנה שגורים בפיהם של תושבי צפון-הודו. היא תורגמה גם לאנגלית בשם The Ramayana of T. D. וע"ע הדוי: דתות, עמ' 472-474.

L. P. Tessitori, T. D. come apostolo e come poeta (Atti R. Acc. Napoli, N.S., III), 1914; G. A. Grierson, Notes on T. D., 1921; J. M. Macfie, The Ramayana of T. D., 1930; Ch. Vaudeville, Etude sur les sources et la composition du Rāmāyana de T. D., 1955.

צ. קל.

טוֹלְצ'יִין (Тульчин), עיירה באוקראינה (פודוליה); 11,000 תושבים (1956). בעיר מיפעל-הלבשה ובתי-חרושת לשימורי-פירות.

קהילה יהודית היתה קיימת בט' מראשית המאה ה-17. בעת מרד חמילניצקי ("ע"ע) ב-1648 התלקטו במבצר בט' כ-2,000 יהודים מן העיירה וסביבותיה. הם כרתו ברית עם הפולנים בעיר והתגוננו בגבורה מפני חילות הקוזקים בפיקודו של קריבוֹנֶס. הפולנים ניהלו בסתר מו"מ עם המורדים על הסגרת העיר. כשנודע ליהודים שהפולנים עומדים לבגוד בהם ולמסרם לקוזקים, רצו להשמדם ולהמשיך בהגנה על המבצר, אולם ראש-הישיבה ר' אהרן הזהירם, שבמעשה זה ימיטו שואה על היהודים בכל מלכות פולניה, והשפיע



טומבוקטו: מראה כללי

שיירות של אלפי גמלים ומתקבצות בה 30 אלף נפש. — מרבית בתי-העיר הם בקתות-חומר, ורק ברחובות אחדים מצויים בתים מודרניים. אולם מסביב לעיר נמצא שטח נרחב של חורבות, המעיד על גדולתה בעבר (ר' להלן). אוכלוסיית העיר מעורבת מבני עמים אפריקנים (כושים) שונים, מברברים ומערבים. ט' היא בעלת אופי מוסלמי מובהק; בנופה מתבלטים שלושה מסגדים עתיקים גדולים, שבאחד מהם שמורות תעודות היסטוריות וספרותיות חשובות.

העיר נוסדה, כנראה, במאה ה-11, ומן המאה ה-12 עד ה-16 שימשה אחד המרכזים הגדולים — אולי הגדול ביותר — לסחר-חליפין בין אפריקה המערבית ובין חופי הים התיכון. שהתנהל באמצעות שיירות ענקיות שקצו את הסחורה: זהב ועבדים למגרב ולאירופה, וסחורות צפון-אפריקניות ואירופיות לכל סודאן המערבית; כמרכז התפתחה ט' למרכז ללימודי האיסלאם. לט' הגיעו תיירים מארצות הים התיכון — כגון אבן בטוטה (ע"ע), ב-1353, שתיאר את גדלה ואת עשרה, והאיטלקי בנדטו דאי (Benedetto Dei) ב-1470. במאות ה-12—13 היתה ט' העיר החשובה ביותר של ממלכת מאלי, ובמאות ה-15—16 — של ממלכת סונג'י, ומשערים שישבו בה 50—100 אלף איש. באותה תקופה ביקר בה לאו אפריקנוס (ע"ע), ותיאוריו הנלהבים שיוו לט' באירופה הילה רומאנטית כעיר-זוהר שמעבר למדבר.

שקיעתה של ט' התחילה בסוף המאה ה-16, עם הטיית דרכי-הסחר העיקריות ממנה בעקבות התפתחות סחר ימי בין חופי אפריקה המערבית וחופי אירופה ועם עירעור השלטון היציב בסודאן. ב-1590 נכבשה העיר בידי שולטאן מארוקו, שהחזיק בה 20 שנה, מתחילת המאה ה-17 ואילך התחלפו שליטיה לעתים קרובות, והיא באה בעולם של שבטי-מדבר — ביחוד הטוארג (ע"ע) — ששדדוה. האירופים הראשונים שהגיעו לט' בתקופה החדשה היו הקצין הבריטי ג. לנג (G. Laing) ב-1826, שנרצח בעיר, והצרפתי רנה קייה (R. Caillié), שהגיע אליה מחופש כמוסלמי ב-1828. ט' נכבשה בידי הצרפתים ב-1894 במהלך השתלטותם על סודאן המערבית; באותה שעה לא היתה אלא עיירה ותל-חרבות. משהושב אליה בטחון החיים והרכוש, תורה להיות מרכז חשוב לאיזור רחב בסודאן הצרפתית, ומ-1958 — במדינת מאלי; ליד העיר נבנה שדה-העופה.

O. Lenz, T., I-II, 1892²; F. Dubois, T. la mystérieuse, 1897; P. Marty, La région de T., 1920; L. Hall, T., 1936¹; H. M. Muer, The Primitive City of T., 1953; E. W. Bovill, The Golden Trade of the Moors, 1958.

א. ה-ט

האוטוביוגרפיה שלו, Eine Jugend in Deutschland („נעורים בגרמניה“), 1933 (עבר' תש"ד), מתארת תיאור חי את תקותיו ואכזבותיו של דורו. בגולה הוסיף ט' להילחם בפאשיזם ובנאציזם; בעיקר היה פעיל באירגון עזרה לענייני הרפובליקה הלוחמת בספרד. אכזבה מן התנועה הקומוניסטית ונצחוננו של פראנקו מילאו את לבו יאוש עמוק והניעו אותו לשלוח יד בנפשו.

ט', בן למשפחת-יהודים מתבוללת, שראתה עצמה כנציגת התרבות הגרמנית בסביבה שרובה פולנים, ביקש לנוס מיהדותו — תחילה ללאומיות-יתר ופאטריוטיות-יתר גרמנית, ולאחר מכן — לסוציאליזם ולקומופולטיות. בסוף חייו, בימי בדידותו בגולה, התחיל מהרהר על אשליותיו בעבר; את הכרתו הסופית סיכם במלים: „אם יהודיה הביאתני לעולם, גרמניה פירנסתני, אירופה חינכתני; ביתי הוא — כדור-הארץ הזה, והעולם הוא ארצי ומולדתי“.

ה. ליעבערמאן, ערנסט טאלער, S. Grossmann, Der Hochverräter E. T., 1919; P. Signer, E. T., 1924; R. Jentsch, T. in seinen Diamen (Ztsch. f. Deutschkunde XL), 1926; M. Muret, T. et la révolution allemande (Mercure de France, XV), 1934; S. Liptzin, Germany's Stepchildren, 195-201, 1944; W. A. Willbrand, E. T. — Product of Two Revolutions, 1941; id., E. T. and His Ideology, 1945.

ל. ב.

טוֹלֶרְמִיָה (Tularaemia), מחלה זיהומית נפוצה באירופה,

אמריקה ואסיה בין מרכזים שונים — עכברים, חולדות לבנות, סנאיות-הקרע, ארנבות, עכברי-שדה — ומינים אחדים של ציפורים, והיא תוקפת גם בני-אדם, וביחוד ציידים, מוכרי ארנבות ובאקטריולוגים המגדלים במעבדה את החידק גורם-המחלה, גורם זה הוא *Pasteurella tularensis*, הדומה לחידק הדבר (ע"ע), והוא בודד ב-1911 וגודל במעבדה על קרקע-זמון של חלבון-ביצים קרוש. — המחלה מועברת ע"י עקיצת זבובים מוצצידם ממשפחת הטאבאנידים (ביחוד *Chrysops*), וגם ע"י קרציות ופרעושים. בקרציה האמריקנית *Dermacentor andersoni* עובר החידק בירושה מדור לדור. הקרציה *Haemophysites leporis palustus* מעבירה את החידק לארנבות.

באדם שנעקץ ע"י מעביר-המחלה מתפתחים פצע במקום העקיצה ודלקת בלוטות-הלימפה הסמוכות. המחלה הכללית מופיעה פתאום, וסימניה — כאב-ראש, חום, כאבים בגב, חולשה כללית; החום קיים 3 ימים עד שבוע, הכאבים והחולשה מתמידים זמן רב, אפילו עד כדי שנה. טיפול בסטרפטומיצין (ע"ע אנטבייוטיים, חמרים) מרפא את המחלה על נקלה.

טוֹמְבוּקְטוּ (Tombouctou) או **טִיִּמְבוּקְטוּ** (Timbuktu)

, עיר במדינת מלי (ע"ע) באפריקה המערבית; 8,000 תושבים (1961). ט' יושבת בשוליו הדרומיים של מדבר-סחרה, סמוך לעמק הנהר ניגר („מיפגש ארחת-הגמלים והספינה“). בתחילת החורף מגיעה גאות הניגר עד לתעלות שבתחום העיר, ואילו בעונת-היובש רחוקה העיר מאפיק הנהר, וכנמלה על הניגר משמשת העיירה קאבארה, הרחוקה ממנה 12 ק"מ. בט' תעשיות ביתיות של אריגה, קרמיקה, עיבוד-עור וריקמה. המשמשות את אוכלוסיית האיזור. אולם בעיקר היא מרכז מסחרי; בעונת השוק השנתי מגיעות אליה

איטליאניזם במסגרת היסטורית — על רקע שקיעתם של המשטר הברבונזי ושל שלטון האצולה ואורח-החיים הפאודאלי בחברה הסיציליאנית — בנוי תמונת-תמונות, שבהן משמשות בעירובייה מציאות והמצאה; הוא כתוב בסיגנון ליירי ובלעג מעורן. קובץ „הסיפורים“ (I Racconti) שלו, שגם הוא פורסם לאחר מותו (1961), כולל סיפורים הנוסכים אור על ראשית התהוותו של עולמו הסיפורי-פיוטי המיוחד.

A. Vitello, *I Gattopardi di Donnafugata*, 1963; F. Orlando, *Ricordo di Lampedusa*, 1963; G. Hough, *Giuseppe di Lampedusa's "The Leopard"* (The Listener, LXXI, No. 1817), 1964.

טוֹמְסֶק (Томск), עיר ברפובליקה הרוסית של בריה"מ, בדרום-מערב סיביר; 282.000 תושבים (1963). ט'

יושבת על הנהרות טום ואושיקה. יובלי האוב, בשוליו הצפון-ניים של אגן קוזנצ'ק (ע"ע), והיא מרכז תעשייתי, תחבורתי, תרבותי ואדמיניסטרטיווי. תעשייתה הקלה הענפה כוללת מפעלים לייצור מכונות וציוד תעשייתי ושימושי מסוגים שונים, וכן מפעלים של תעשיית מזון. בעיר אוניברסיטה גדולה (הראשונה בסיביר; נוסדה ב-1888), טכניון (נוסד ב-1900), בתי-מדרש למורים, בתי-ספר מקצועיים שונים להכשרת עובדים, מכונני-מחקר, ספריות כלליות ומקצועיות וגן בוטאני. במרכז העיר בנייני-ציבור נאים, גנים ציבוריים, מוזיאונים ובתי-שעשועים. — נהרותיה של ט' קפואים בחורף, ונמלה משמש בעיקר להובלת עצים ומטענים כבדים בחדשי-הקיץ. — ט' מחוברת למסילת-הברזל הטראנס-סיבירית, וכן יוצאים ממנה כבישים ראשיים חשובים צפונה ומזרחה.

ט' נוסדה ע"י הצאר בוריס גודונוב ב-1604 כמבצר צבאי, אך התפתחה מהר כמרכז למסחר. מציאת זהב בדרום-מזרח לה ב-1824 הביאה לה תקופת התפתחות מהירה. במשך המאה ה-19 היתה העיר הראשית בסיביר המערבית, אך בסוף המאה ירדה מגדולתה, מאחר שמסדה"ב הטראנס-סיבירית, שנשללה אז, פסחה עליה.

במחצית הראשונה של המאה ה-19 קמה בט' קהילה יהודית, שנוסדה ע"י אסירים שהוגלו לסיביר וע"י חיילים יהודים ששירתו בעיר, בכללם גם קנטוניסטים (ע"ע) יהודים, שמקצתם השתקעו בה לאחר שיתרום מן הצבא. במחצית השנייה של המאה ה-19 התחילו מתיישבים בט' גם יהודים מן הסוגים שהורשו אז לשבת מחוץ לתחום-המושב. ב-1897 נמנו בט' 3,214 יהודים. באוקטובר 1905 התחוללו בט' פרעות ביהודים, שאורגנו ע"י האדמיניסטרציה המקומית.

Г. Цам, История возникновения в Т.-е военно-молитвенной солдатской школы, 1909; Die Judenpogrome in Russland, II, 524-530, 1910; Очерки истории города Т-а, 1954.

טוֹמַרְקִין, אָנָה — Anna Tumarkin — (1875, קישיניוב — 1951, בֶּרְן), חוקרת פילוסופיה וספרות, יהודייה.

ט' למדה פילוסופיה וספרות בברלין כתלמידתם של אריך שמיט ווילהלם דילתי. ב-1898 נתמנתה למרצה, וב-1909 לפרופסור לפילוסופיה באוניברסיטת בֶּרְן — האשה הראשונה שזכתה לכהן בקתדרה בשווייץ. — ט' עסקה בעיקר בבעיות האסתטיקה והפסיכולוגיה במשמעותן הפילוסופיות. מחיבוריה: Die romantische; 1908, Spinoza; 1896, Herder u. Kant; 1920; Weltanschauung („השקפת-העולם הרומאנטית“), 1920; Die Methoden der psychologischen Forschung („שיטות

טומזאו (טומשיץ), ניקולו — Niccolo Tommaseo — (1802, סבניקו [היא שיבניק, דלמטיה] — 1874, פירנצה), בלשן וסופר איטלקי ממצא

קרואטי. ט' למד משפטים בפאדובה. מ-1827 ישב בפירנצה ונמנה עם משתתפיו הפעילים של כה"ע „אנתולוגיה“, שהיה בטאון לרעיון שיהרורה ועצמאותה של איטליה. בעקבות

ביקרתו על עריצותן של ממשלות אוסטריה ורוסיה, נאלץ ט' בש' 1834 לגלות לצרפת. הוא דבק ברעיון של איטליה רפובליקנית ודוגלת בצדק חברתי ויחד עם זה — דתית-קאתולית קיצונית. בהתקוממות הלאומית ב-1849 הועמד בראש הנהגת הרפובליקה הוונציאנית לצידו של דניאלה מנין (ע"ע).

בזקנתו נתעורר, אך המשיך בפעילותו הספרותית. — מחיבוריו: Dizionario dei sinonimi („מילון המלים הנרדפות“), 1838 — מחקר שיטתי ויסודי על הלשון האיטלקית; Del- l'Italia („על איטליה“), II-I, 1835 — כתבים מדיניים, שבהם הביע את השקפותיו הרפובליקניות והקאתוליות הקיצוניות; הרומאן Fede e bellezza („אמונה ויופי“), 1840; הקובץ Canti popolari toscani, corsi, illirici, greci („שירי-עם מטוסקאנה, קורסיקה, איליריה, יוון“), 1841; Dizionario della lingua italiana („מילון של השפה האיטלקית“), IV-I, 1861/79. יצירתו הספרותית משקפת אינדיווידואליות רומאנטית, דחף פלומסי, קיצוניות אידאולוגית ומגמתיות מוסרית בולטת. ניכרת בה נטיה לעממיות — בהשפעתו של מנצוני (ע"ע) —, לניתוח פסיכולוגי ולהשתפכות-נפש יתרה. ט' תמך במתן שוויון-זכויות ליהודים, את דעותיו בעניין זה הביע במאמרו Diritti degli Israeliti alla civile eguaglianza („זכויות היהודים לשוויון אזרחי“), 1848.

כל כתביו י"ל ב-1957.

G. Levi-Mizzi, *N. T. e le conversioni degli ebrei*, 1922; I. Mollame, *Il pensiero e l'azione politica di N. T.*, 1939; R. Ciampini, *Studi e ricerche su N. T.*, 1944; id., *Vita di N. T.*, 1945; M. Puppo, *T.*, 1950.

י. ב. ט.

טוֹמַזֵּי, ג'וֹזֵפֶה, נסיך די לִמְפְּדוּזָה — Giuseppe Tommaseo — (1896, פאלרמו —

1957, רומא), סופר איטלקי. ט' היה בן האצולה הרמה בסיציליה, בעל טירה ואחוזה, שחיבר בצינעה מספר מסות על הספרות הצרפתית (סטנדל, מרימה, פלופר) ונתגלה כסופר רק לאחר מותו, עם פירסום הרומאן Gattopardo („הברדלס“) ב-1958 (תרגום עברי — 1961). על הכנת רומאן זה שקד שנים רבות, אך כתבו בשנתיים האחרונות לחייו. עם פירסומו הפך מיד לרב-מכר בעולם כולו, ונחשב כאחד ההשגים הסיפוריים הנדירים במאה זו, שמקומו בצידן של יצירות סופרים כגון פלופר, מנצוני, ז'רגה. לכאורה זהו רומאן היסטורי, אולם לאמיתו של דבר ניתן כאן וידי

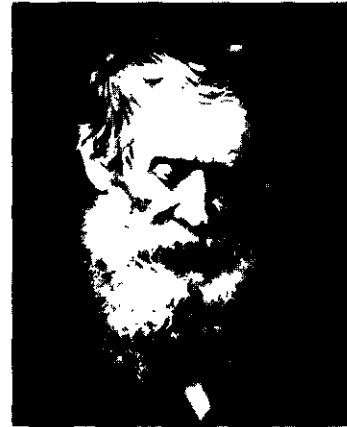

ניקולו טומזאו

Der Ästhetiker J. G. Sulzer; 1929, (המחקר הפסיכולוגי), „האסתטיקן י. ג. זולצר“, 1933.

טומשוב מזוביצקי (רוסקי) Tomaszów Mazowiecki (Rawski) — עיר במרכז פולניה; 48.500 תושבים (1960). בעיר מצויים מפעלי-תעשייה — לכלי-ברזל, למוצרי צמר ומשי מלאכותי, לעיבוד עורות, לטחינת-קמח ולייצור בירה, וכן מנסרות. ט' התחילה להתפתח במאה ה-18, כשבעלי המקום, הרזונים אוסטרובסקי, ניסו להפכה למרכז של תעשיית-ברזל, ומ-1822 עשאה למרכז של תעשיית-טכסטיל. ב-1830 היתה לעיר.

יהודים היו בין המתיישבים הראשונים של ט' ב-1822, וב-1830 הופר היישוב רשמית כקהילה עצמאית. החל מאמצע המאה ה-19 היו יהודי ט' גורם מכריע בחיי הכלכלה בעיר. תעשיית הטכסטיל היתה ברובה בבעלות יהודית, וכן היו עסקי התחבורה והתובלה ענפים יהודיים מובהקים; אולם בין 10.000 פועלי-הטכסטיל בעיר (ב-1935) היו רק כ-300 יהודים, רובם אורגים. מספר יהודי ט' היה 1.879 ב-1857 (מתוך אוכ-לוסיה כללית של 5.136), 9.320 ב-1897 (מתוך 20.032), 10.070 ב-1921 (מתוך 28.285), 11.310 ב-1931 (מתוך 37.696). וב-1939 — כ-13.000. בין המוסדות היהודיים בט' היו: בית-יתומים, מושב-זקנים, תלמוד-תורה, גימנסיה עברית, 3 בנקים ציבוריים (מלבד כמה קופות-גמ"ח) ו-31 שבועונים בידיית (הופיעו לסירוגין 1923 ואילך). מרבניה של ט' מפורסמים ביחוד האדמו"ר ר' דוד בורנשטיין מסואחצ'ב (בשנות ה-20), ור' שמואל הלוי ברזט, ממנהיגי „המזרחי“ וחבר הסיע הפולני (בשנות ה-30).

לאחר הכיבוש הגרמני הוקם בט' ביוני 1940 גטו, שבו נכלאו 16.500 נפשות, בהם כמה אלפים ממגורשי מקומות אחרים. עיקרו של הגטו חוסל בסוף אוקטובר 1942 בגירוש 15.000 יהודים לטרבלינקה. כ-1.000 יהודים שנשארו במקום הועברו במאי 1943 למחנה בליז'ין.

י. קאסער, יידן אין די טאמאשאווער וועבערייען (דאס נייע ווארט, 2, גל' 70), 1936; א. רוטקאווסקי, די יידישע באפעל-קערוגן אין ראדאמער דיסטריקט בעת דער היטלעריסטישער אקופאציע (בלעטער פאר געשיכטע, XII), 1959; B. Wa-sutyński, *Ludność żydowska w Polsce w wiekach XIX i XX*, 1930.

א. ל. ק.

טון, תיאובלד וולף — Theobald Wolfe Tone (1763—1798), מהפכן אירי. ט' למד משפטים

בטריניטי קולג', שבדבלין ואח"כ לימד בו. הוא דגל בניתוק ארצו מבריטניה, בהקמת רפובליקה אירית על בסיס של שוויון דתי מלא, ובניגוד לג'רסן (ע"ע) האמין שמטרות אלו לא ניתן להשיג אלא בדרכי אלימות. ב-1791 יסד ט' בב'לפאסט את „אגודת האירים המאוחדים“, שהתפשטה תחילתה דווקא בקרב הפרוטסטנטים שנטשוה אח"כ, בעוד שהקאתולים הסתייגו ממנה תחילה, עקב התנגדותם למהפכה הצרפתית שהשרתה מרוחה על האגודה. לאחר שנגלו קשריו עם המהפכנים הצרפתים, יצא ט' ב-1795 לאה"ב, עבר אח"כ לצרפת ושיכנע את הדיקטטוריון לשגר צבא כדי לסייע בידי המתקוממים האירים בהנהגת א. פינג'רלד (ע"ע). שלושה נסיונות-פלישה צרפתיים נכשלו, ובשלישי נתפס ט'. ונידון למיתה, אך התאבד בכלאו.

R. B. O'Brien (ed.), *The Autobiography of Th. W. T.*, 1912; F. MacDermot, *Th. W. T.*, 1939.

טונגה (Tonga), קבוצת-איים באוקיאניה (ע"ע), מזרחית לאיי פיג'י (ע"ע); ממלכה פוליטית בחסות ברי-טית; 697 קמ"ר, 67.000 תושבים (1962). קבוצת איי-ט' מכילה כ-150 איים, המשתרעים בקשת שארפה כ-350 ק"מ. רובם הגדול — שוניות-אלמוגים, בלתי-מיושבות. המתנשאות רק מטרים מועטים מעל לפני האוקיינוס. בחלקה הצפוני של הקבוצה מצויים 11 איים וולקניים, שהם הגדולים והמיושבים שבאיים. בכמה מאיים אלה הרי-געש פעילים, המתנשאים לגובה של כמה מאות מטרים; הגבוה שבהם מגיע ל-1.030 מ'. באי ניואפואו (Niuafouu) אירעה התפרצות געשית גדולה ב-1946, שאילצה את תושבי האי לעזבו. לאורך החוף של האיים הולקניים ההרריים מצויה שפלת-חוף צרה, שבה מרוכזת האוכלוסייה. — האקלים הוא טרופי-ימי; הטמפרטורה הממוצעת של החודש החם ביותר היא 26° ושל החודש הקר ביותר — 21°. גשמים יורדים בשפע בכל עונות-השנה. — התושבים ברובם הגדול מתפרנסים מחקלאות — גידול דקלי-קוקוס, בננות, ירקות ופירות טרופיים — ומדיג. האיים מייצאים כמויות קטנות של קופרה ובננות.

התושבים הם פולינזים (ע"ע), שקיבלו על עצמם את הנצרות במחצית השניה של המאה ה-19; רובם הגדול פרוטסטנטים. באיים יושבים כ-300 אירופים. — הבירה היא נאקואלופה (Nakualofa) באי טונגאטאבו; 8.000 תושבים.

היסטוריה. ממלכת ט' קמה במאה ה-10. מאות בשנים שלטו באיים שני מלכים זה בצד זה — האחד בעל סמכויות דתיות, והשני בעל סמכויות חילוניות. ב-1616 נתגלו האיים ע"י הספנים ההולנדיים לֶמַר (Lemaire) וסחאוטן (Schou-ten). במאות ה-17 וה-18 ביקרו באיים ספנים אירופיים רבים, ביניהם סֶטְמֶן, גֶלִיס וקוק. בסוף המאה ה-18 פרצו בט' מהומות ומלחמות-אזרחים ממושכות, שלא פסקו עד שעלה למלוכה טאופאהאו (1845—1893), שהיה למלך יחיד בארץ, התנצר, וכינה עצמו ג'ורג' טופו. הוא השכין שלום בארץ, הנהיג משטר מעין-פארלאמנטארי וחוקים ברוח המערב, והתקין שכל אזרח זכאי לכבדת-אדמה מסוימת. המעצמות הגדולות הכירו בעצמאות ארצו, וב-1886 הסכימו גרמניה ובריטניה לראות בט' שטח ניטראלי. ב-1899 הסכימה גרמניה לבטל הסכם זה, תמורת השלטת גרמניה על חלק מסואווא, וב-1900 היתה ט' למדינת-חסות בריטית. מ-1918 מולכת בה סאלוט טופו.

H. Luke, *Queen Salote and her Kingdom*, 1954; J. S. Neill, *Ten Years in T.*, 1955; A. H. Wood, *A History and Geography of T.*, 1963.

מ. בר.

טונגוזים, קבוצת שבטים בצפון-מזרח אסיה — בעיקר בתחום בריה"מ — דוברי ניבים השייכים לענף הטונגוזי של הלשונות האַלטַאיות (ע"ע אורל-אלטאיות, לשון-נות, עמ' 281/2). אחדותם האתנית של שבטים אלה לא הוכחה, ואף אירעו מקרים רבים של התבוללות הט' בעמים אחרים והעברת ריכוזיהם ממקום למקום. מקצת דוברי הטונזי גוזית בעבר מדברים היום שפות תורכיות או מונגוליות, ואף רוסית.

תחום-מגוריהם של הט' נרחב ביותר. ישוניהם מפורזים על פני שטח של כ-5 מיליון קמ"ר, מן הינסי במערב עד לב מנצ'וריה — מזה, ועד חוף המצרים הטאטאריים במזרח —

הננסי, ועוד. — (3) ט' של חזויות וטחבים, היוצרת מרבד רציף-כמעט, ובו שולטים הטחבים *Dicra-Aulacomnium*, *Drepanocladus*, *Pel-Cetraria*, *Cladonia*, והחזויות *Stereocaulon tigeria*. — (4) ט' של ברות-אברשים, המצויה בעיקר בגבעות, ובה נכללים גם עצים ננסיים ירוקי-עד וקטני-עלים, רובם ממשפחת האברשיים (ע"ע): אוכמנית (*Vaccinium*), *Arctostaphylos*, *Diapensia*; וכן חזויות וטחבים, דגניים ומינים של ערבות ננסיות. — (5) ט' של סלעים — שבה מצויים, נוסף על החזויות והטחבים, הרבה צמחים עשביים יפי-פרחים: הדריאס המשומן (*Dryas octopetala*), מיני בקעצור (ע"ע), נורית, זכריני, גנטיאנה, ועוד.

על הדמיון הקיים בין הצמחים של הט' הארקטית ובין זו של שיאי האלפים, הקארפאטים והרי-הסלעים (באמריקה), המרוחקים אלפי ק"מ מן הט' הצפונית, מתבססת התאוריה הקרחונית, המניחה שבפליסטוקן איכלסה צמחיית-ט' אחת רציפה את כל הרווחים שבין רבדי-הקרח הצפוניים וקרחוני-ההרים הדרומיים, כשהראשונים פשטו לדרום, והאחרונים גלשו לעמקים כלפי צפון; רק עם נסיגת הקרחון בתקופה שלאחרי-הקרחון נתפלגה הט' לאיזור-הקוטב — מזה, ולגבהים האלפייניים — מזה.

החי בט'. מינים רבים של חרקים מצויים בט', ביחוד בקיץ. כמורכב משמשת הט' מקום-קינון לברווזים רבים, הניזונים מהצמחים ומהחרקים שבה; מהם: ברווז חדיזנב (*Anas acuta*), שרשיר (*A. crecca*), צולל ימי (*Aythya marila*), עבראש (*Bucephala clangula*), קטיפנית (*Merganser*), מרגון גדול (*Mergus merganser*), ועוד. כמורכב מצויים בט' גם עורבים, ינשוף-הצפון ובוים למיניהם.

הנפוץ בין עופות הט' הוא הפטארמיגאן (*Lagopus lucurus*) — מעין תרנגול-בר החי בט' בחורף ובקיץ. בין היונקים המצויים בט' יש מינים רבים שהם צמחוניים, כגון הלמינג, ארנבת-הצפון, מיני איל-הצפון (ע"ע) והשור הכבשי. הלמינגים נודדים בעדרים בין צמחי הט'. בקיץ נודדים לט' מהיער שועלים וזאבים, שהם — בדומה לחולדה וללילית הצפונית — ניזונים מהחיות הצמחוניות.

מ. ז. א. רב.

האדם. האוכלוסיה בט' דלילה מאד ומפוזרת על פני מרחביה הגדולים. הצפיפות הממוצעת לגבי איזור הט' כולו היא 0.03 נפש לקמ"ר; רק באיזורים מצומצמים מגיעה הצפיפות לכדי נפש אחת לקמ"ר, וזאת בעיקר בשל התפתחותם של ישובים עירוניים מלאכותיים, שאותם מגדלות ומטפחות ממשלות מטעמים מדיניים וכלכליים. האוכלוסיה באיזורי הט' מורכבת משני יסודות: ילידים ואירופים. הילידים — בני עשרות משפחות-שבטים — מתגוררים בט' מדורי-דורות, ואורח-חיהם מותאם לתנאים הטבעיים של איזור זה. רובם הגדול נודדים או שהיו נודדים עד לפני דור. הם מתקיימים בעיקר על ציד ודיג, אך יש מהם המגדלים בע"ח המסוגלים לעמוד בתנאי האקלים של הט'. כל ילידי איזורי-הט' הם בעלי טיפוס מונגולואידי, אולם רק שבטי הט' בצפון אירופה ואסיה דוברים שפות מונגוליות או פינור-אוגריות, ואילו בין תושבי הט' באמריקה הצפונית ובין העמים המונגולים אין למצוא קירבה לשונית ברורה.

במרחבי הט' האירו-אסייתית מבחינים ב-5 קבוצות אתניות עיקריות: (א) הלפים (ע"ע) — בצפון-סקאנדינאווייה ובחצי-האי קולה. (ב) הסמויידים (ע"ע) — בקצה הצפוני של רוסיה



טונדרה כחצי-האי יאמאל (סביור הצפונית-מערבית)

מעבר בין היער הצפוני ובין מדבריות-הקוטב השוממים. אין בט' עצים, ומעטים בה מאד עשבים חד-שנתיים, משום שהקיץ הקצר ומידות החום והלחות הזעומות אינם מספיקים לקיים אלא צמחים המסוגלים לסיים את מחזור-חיהם בתקופה קצרה מאד. היעדר העצים בט' נובע גם ממיעוט עובי שכבת-הקרקע העומדת לרשות הצמח ומעצמת הטראנספיראציה, הנגרמת ע"י הרוחות והעשירה לקפח את העץ במים. טיפוסי הצמחים השולטים בט' הם טחבים (ע"ע), חזויות (ע"ע), דגניים (ע"ע) ועשבים רחבי-עלים, ובעיקר — שיחים ננסיים קשי-עלים, פטרופיטים, שעלוותם ירוקת-עד. בחורף הם מוגנים מפני הקור המסופן ע"י כסות-השלג, ובקיץ הם מצמצמים את ההתאדות ע"י מיבנם המיוחד; הננסיות והשריעות על פני הקרקע הם אמצעים יעילים נגד פגיעתן של הרוחות. סוגי-צמחים, המופיעים בכל מקום אחר בצורת עצים, מיוצגים בט' ע"י מינים ננסיים ועשביים, שרועים ומחוסרי-גזע כמעט, כגון הערבה הקטבית (*Salix polaris*), הערבה העשבונית (*S. herbacea*), השדר הננסי (*Betula nana*).

לפי הצומח ובתי-הגידול ניתן לחלק את הט' לטיפוסי-משנה (מצפון לדרום): (1) ט' מדברית — מצפון לקו-הרוחב 81°, ובמקומות רבים אף מדרומו, משתרעים מדבריות-קרח, שבהם מצוי צומח-ט' בשטחים מוגנים בודדים בלבד. — (2) ט' ביצתית — במישפלים ובמקומות שבהם נאגרים מים ללא ניקוז נוצרות ביצות כבול (ע"ע) חמוצות, המאוכז-לסות ע"י צומח מיוחד, שעיקרו — טחב-הכבולית (*Sphagnum*), שלפי גידולו ואופן מיתתו הוא מרבה את החומר האורגאני בקרקע; נוסף עליו מצויים כאן *Poly-trichum*, מיני כריך (*Carex*), *Eriophorum*, הטללית (*Drosera*), הפטל התותני (*Rubus chamaemorus*), השדר

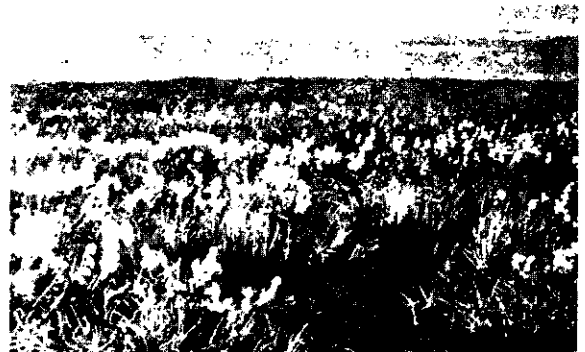

טונדרה ביצתית-עשבית (על גדות הים הצ'וקוטיו) בפריחתה הקיפית: צמחיה של *Eriophorum vaginatum*

בה, כנראה, סוחרים וזוירים לרוב, שערכו מסעות בין סין לבין תורכסטאן וצפון-הודו בשני הפיונים. בימי השליטים המכונים מלכי צ'ין (351—394) נבנו בסביבה כמה מקדשים בודהיסטיים, שהחשוב בהם הוא סן-צ'יאיי סו (San-Chiai) לרגלי צוק ובו גלריות מרופות; הללו מצטרפות יחד לשטח „חפירות מוֹ-קאוֹ” או „מערות 100 הבודהות”. קירותיו הפנימיים של מקדש זה מכוסים פרסקות, שבחלקן העליון הן מתארות מראות מן השמים הבודהיסטיים, ובחלקן התחתון — מראות מן העולם הזה. ב1900 נתגלה, שאחת מן המערות הללו שימשה — כנראה בראשית תקופת טאנג — בית-עקד לכ"י, לתמונות ולשאר חפצי-אמנות. הנוסע הבריטי סר ארל סטין (ע"ע), שהגיע בשיירה למקום ב1907, שיחד את שומרי המערות והוציא מהן למעלה מ30 ארגזים מלאים חפצים מחפצים שונים, המונחים היום בלונדון. זמן קצר לאחר-מכן הגיע לט' הסינולוג הצרפתי פול פליו (P. Pelliot), שחקר את האתר ביתר שיטתיות ולקח עמו למעלה מ1,000 כ"י, הנמצאים עתה בפאריס. ב1930 הורתה הממשלה הסינית להעביר מיד את שאר כל הממצאים לפקינו.

M. A. Stein. *Ruins of Desert Cathay*, II. 1912; id., *Brit. Museum, A Catalogue of Paintings Recovered from T.*, 1931; P. Pelliot, *Les grottes de T.*, 1-6, 1914-1924.

ל. י.

טונות (Thuninae), תת-משפחה של דגים ממשפחת הקוֹ-ליאסיים (ע"ע); הגדולים שבדגי-המאכל ומן החשור בים שבהם. גופם פלכי ונראה ערום — הקשקשים אינם ניפרים משום שהם מכוסים בעור, שהוא כחול במחציתו



טונה צהובת-סנפיר (T. albacares)

הגבית ולבן-כספי במחציתו הגחונית. לט" 2 סנפירי-גב; הראשון קוצני, השני רך, ואחריהם 6—9 סנפירים קטנים. גבעולי-הזנב נמוך ודק מאד, משני צידיו — קריניים, והוא מסתיים בסנפיר סהרוני, שאונותיו ארוכות וצרות; תנועות הזנב אינן נעשות אלא בכיוון מאוזן. שרירי הזנב מסתיימים בגידים חזקים, המניעים את סנפירי-הזנב. הט" הן מן השחיניים המעולים שבדגים; מהירות שהייתן מגיעה ל40 ק"מ ולפעמים ל80 ק"מ לשעה. הט" הן הדגים היחידים השומרים — במידת-מה — על חום קבוע של הגוף; טמפרטורות שנמדדו בט" מיד לאחר שניצודו היו גבוהות ב12°—6° מטמפרטורת סביבתן. משום-כך יש חוקרים הרואים אותן כמשפחה נפרדת, ואפילו כסדרה מיוחדת, של דגים. — הט" הן דגים פלאגיים (שוכנים במרחבי-הים), וטרפן — בעיקר דגים, כגון: סרדינים, דגים מעופפים ועוד. בחיפוש מזון, או לשם הטלת הביצים באיזור מתאים להן, הן עוברות אלפי קילומטרים.

הערך התזונתי של הט" רב מאד. הרכב הט" שונה לא רק במינים שונים אלא משתנה גם בהתאם לאיזור-מחייתן ולפי עונות-השנה. אולם, בדרך-כלל, בשר הט" עשיר

ובצפון-מערב סיביר, עד לעמק היַיִסי. (ג) הטונגוזים (ע"ע) — המפוזרים על פני סיביר המרכזית והמזרחית (בעיקר בין הנהרות יַיִסי וְלֵנָה), ורק חלק קטן מהם מגיע בנדודיו לאיזורי הט'. (ד) היקוטים (ע"ע) — גם הם ברובם מתגוררים מדרום לאיזור הט', אולם כמה קבוצות מהם יושבות בעמק הלנה התחתית ובשטח שבינה לבין הקולימה התחתית. (ה) הצ'וקצ'ים — בפינה הצפונית-מזרחית של סיביר. באיזור החוף של מיצרי-ברנינג, במזרח-סיביר, מצויים שבטי אָ-סִי קימואים (ע"ע), הקרובים מבחינה לשונית לאלה היושבים במערב אלסקה.

הילידים תושבי איזור-הט' באמריקה הצפונית מהווים שתי חטיבות אתניות: אסקימואים ואינדיאנים. האינדיאנים שבאיזורי-הט' הם בעיקר שבטים בודדים, ממשפחות שבטי-אלגונקין, אטאבאסקה וטינה, שהרחיקו נדוד צפונה.

ה א י ר ו פ י ם נתיישבו ברובם באיזור הט' ב2—3 הדורות האחרונים. הם מרוכזים בעיקר בנמלים, המשמשים תחנות-דיג ומצאא לעצים המושטים בחדשי הקיץ בנהרות לחוף הים. היום מצויים רבבות אירופיים ואמריקנים בבסיסים צבאיים, שהוקמו אחרי מלחמת-העולם II באיזורי הט' בבריה"מ, כאלסקה ובקאנאדה.

מ. בר.

וע"ע: אירופה, עמ' 85 (תמ'), 107, 108 (מפית); אלסקה, עמ' 714/5; אלפים, עמ' 757/8; אמריקה הצפונית, עמ' 231, 233 (מפית), 239, 245 (מפית); אסיה, עמ' 866, 871/2 (מפה); אקלים, עמ' 597/8 (מפה); ארקטיס, עמ' 299—301; גרנלנד, עמ' 624/5.

מ. זהרי, גיאובוטאניקה (מפתח: בערכו), A. A. Григорьев, *Субарктика*, 1946; W. Ley (Life ed.), *The Poles*, 1962.

טון-הוּנַג (Tun-Huang), אתר בגליל קאנסו במערב-סין. לשעבר — לפחות מראשית הסה"נ — שימשה ט' נקודת-מעבר חשובה לשיירות בספר המערבי של סין. עברו



צויר-קיר על נושא בודהיסטי בטון-הונג (מתקופת שושלת טאנג, 618—906)

בחלבונים ועני בשומן; הוא עשיר גם בוויטמינים ובמינ-
ראלים שונים.

הדג וסוגי הבשר	חלבונים (%)	שומנים (%)	קאלוריות/100 ג'
ט' צהובת-סנפיר	32.2	0.6	136
בשר בהיר			
" כהה	31.0	1.3	138
טונית-הפסים			
בשר בהיר	30.0	0.3	126
" כהה	28.7	2.2	136
שימורי-טונה	23.8	20.9	290

שתיהן דגי-מאכל משובחים ונאכלים משומרים — בשמן או בקופסות, או ממולחים — בשם „לקרדה“ — סוג זה של הט' נזכר בתלמוד בשם אטונס או אוטנס (ע"ז ל"ט, ע"א; חול' ס"ו, ע"ב).

G. Borgstrom (ed.), *Fish as Food*, I-II, Reg., s. v. Tuna), 1961/62; M. E. Stansby, *Proximate Composition of Fish* (E. Heen—R. Kreuzer [eds.], *Fish in Nutrition*), 1962; FAO, *Yearbook of Fishery Statistics 1962*, 15, 1963; B. B. Collette—R. H. Gibbs Jr., *Preliminary Field Guide to Mackerel and Tuna-like Fishes of the Indian Ocean (Scombridae)*, 1963.

א. ב. ט.

טוני, ריצ'רד הנרי — Richard Henry Tawney — (1880, כלכתה — 1962, לונדון), היסטוריון של

הכלכלה ובעלי-הלכה ליברליסטי אנגלי. ט' למד באופספורד, ואח"כ לימד היסטוריה כלכלית באוניברסיטת גלאזגו ואופס-פורד, ולבסוף — בבי"ס לכלכלה בלונדון, כאחד מחברות הסוציולוגים, הכלכלנים וההיסטוריונים הקרובים למפלגת הליבור, שהתרכזו באותה תקופה במוסד זה (ג'. ד. ה. קול, ה. לסקי ואחרים). שנים רבות (1905—1947) היה ט' מראשי „האגודה לחינוך הפועלים“, וב1928—1944 היה נשיאה. יחד עם ג'יסו פוריג' (ע"ע) פעל ט' למען תיקונים בכיוון של מדינת-הסעד, והשניים גם ערכו יחדיו את הירחון *Economic History Review* („כתב-עת להיסטוריה כלכלית“). כחבר בוועדה המלכותית למיכרות ב1919 תמך ט' בהמלצה להלאים את מיכרות-הפחם.

רוב ספריו של ט' דנים בהיסטוריה הכלכלית והחברתית של אנגליה, כגון: *The Agrarian Problem in the XVIth Century* („הבעיה האגררית במאה ה16“), 1912; *Business and Politics under James I* („עסקי-המסחר והמדיניות בימי ג'יימס I“), 1958; *Land and Labour in China* („קרקע ועבודה בסין“), 1932, נחשב לאחד המצויינים בנושא. אולם פירומו העיקרי של ט' בא לו בשל עבודותיו הסוציולוגיות-עיוניות המשולבות במחקר היסטורי: *The Acquisitive Society and the Rise of Capitalism* („החברה הרוכשת“), 1920; *Religion and the Rise of Capitalism* („הדת וצמיחת הקאפיטאליזם“), 1926; הספר האחרון עוסק בהשפעות ההדדיות שבין התפתחות הקאפיטאליזם ובין צמיחתן של הכיתות והכנסיות הפרוטסטנטיות, והוא נכתב בהשפעתם של טרל'טש (ע"ע) ומכס ובר (ע"ע), ומתוך ויכוח עמיהם; להבדיל מובר, מדגיש ט' את ההשפעה החוזרת של הקאפיטאליזם על הכיתות הדתיות השונות. בחיבוריו הסוציאליסטיים: *The British Labour Movement* („תנועת העבודה הבריטית“), 1925, ו*Equality* („שוויון“), 1931, עמד ט' על היסוד המוסרי והאנושי שבתביעות הסוציאליסטיות, וכן על חשיבותן של ההשפעות הדתיות בהתעוררות התנועות הסוציאליסטיות.

M. Shock, *R. H. T. (The Listener, LXIV, No. 1649)*, 1960.

א. לי.

טונים, מערכות ה'. על קביעת הטונים במוסיקה ביחידות-מדידה השפיעו בימייקדם אמנות בדבר זהות היחסים המוסיקאליים ליחסים קוסמיים (ע"ע פיתגורס); אלה המוסיקה היהודי, נארדה, היה גם תוכן ממדי כלי-הנגינה והתאמו ליחידות שהיו מקובלות במדידות. קנה-המשרוקית שארכו לפי מידת-הרגל הסינית הקדומה, שהיא גם מידת-

הט' נתפסות בעיקר באיזורים הטרופיים והתת-טרופיים של האוקיינוסים. מרבית השלל מעובד לשימורי-ט'. הט' תופסות את המקום השלישי מבחינת ערפן הכלכלי בדיג בעולם. הדיג העולמי של ט' ב1962 הסתכם ב2.38 מיליון טונות — כ6% מהשלל העולמי (ע"ע דיג, עמ' 339). כמחצית התודגה מספקת יאפאן; אחריה — אה"ב, פרו, צרפת, ספרד. יאפאן היא גם היצואן הראשון של שימורי-ט' לשוקי העולם. — דיג-הט' הישראלי הסתכם ב1962 ב1,000 טון.

הט' צהובת-סנפיר (*Thunnus albacares*) נמ-צאת במקום הראשון בדיג העולמי, היא נפוצה באיזורים גרתיים של האוקיינוסים השקט וההודי, ובכלל זה — ים-סוף, וכמות קטנה של ט' זו נתפסת גם באילת. — הט' ארופת-הסנפיר (*T. alalunga*) נפוצה באוקיינוס האטלנטי

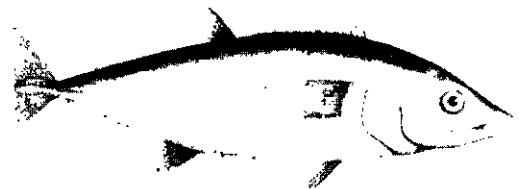

טונה ארוכת-סנפיר (*T. alalunga*)

ובים-התיכון; היא נדירה בחופי א"י. — הט' הכחולה (*T. thynnus*) מצויה באוקיינוסים האטלנטי והשקט ובים-התיכון; ארפה עד 3 מ' ומשקלה עד 500 ק"ג. — מן הסוג טונית (*Euthynnus*) נפוצה טונית-הפסים (*E. pelamis*) בכל האוקיינוסים. ארפה עד 90 ס"מ, וסימנה: 4—5 פסים שחורים לאורך הגוף. היא מופיעה לפעמים בלהקות של מאות בימה של אילת ונידוגה שם; וכן יוצאות ספינות ישראליות לדוג אותה במימי האוקיינוס האטלנטי. — מינים של הטונית מצויים בחופי א"י: הטונית הימית-תיכונה (*E. alleteratus*), שארפה מגיע עד 1.20 מ', והטונית האילתית (*E. affinis*), שארכה עד 90 ס"מ.



טונה כחולה (*T. thynnus*)

לשניה הוא התקן הקאמרי המקובל היום בכל הספרות המוסיקאלית.

בתחום המינוח האקוסטי משמש גובה-הטון המכונה "פילוסופי", שהוא מבוסס על כיוונונו המדומה של do הנמוך = 1 תנודה. לפיכך do של האוקטאוה הגבוהה ממנה הוא בעל 2 תנודות, והטונים המקבילים באוקטאוות הגבוהות יותר הם בעלי 4, 8, 16 תנודות (בוה האחרון מתחילה השמיעות). do באוקטאוה התשיעית מגיע 512 תנודות.

הגנוס (סוג מה"ט). מבחינים בין הגנוסים המלודיים וההארמוניים. אלה האחרונים ידועים היום בשם גנוס מאג'ור-מינור (גרמ' Dur-Moll), ואילו כל תורת-המוסיקה הקדם-הארמונית של המזרח והמערב מושתתת על גנוסים מלודיים. גנוס כזה מוצג כסידרה של צעדי-טונים ללא גובה-טון מוחלט. ללא יחס-גומלין בין התחילה והסוף. פיתאגורס ייסד את חלוקתו של מיתר-המינוכורד ליחסים של גובה-הטון; מאלה נבעו צעדי-רווחים, שסודרו לאחר-מכן למערכות מפורחות ביותר. כבר בשלב זה יש להבחין בין מיבנים מאתמאטיים-טהורים ומוסיקאליים-נסיוניים, מאחר שלא כל צעד של רווח מחושב ניתן לתפיסה חד-משמעית ע"י האוזן. רק אריסטופסנוס איש-טאראס (המאה ה-4 לפסה"נ) בא לבסס את תורתו על השמיעה המוסיקאלית. לפי זה יש לחלק את המרחב המוסיקאלי לרווחים הניתנים לתפיסה מדוייקת ע"י האוזן. כלו' הקונסוננסות (הרווחים המזיגים) — הקווארטה, הקווינטה והאוקטאוה, בעוד ששאר כל הרווחים נתונים לשינויים ע"י אינטונאציות מיקרוטונאליות, ומשום-כך הם בחינת דיסוננסות (רווחים צרירים). כנקודת-המוצא למערכת זו משמש הסטראכורד — הטור של 4 טונים. בטור זה הרווח החיצון, הקווארטה, אינו משתנה, בעוד ששני צעדי-המילוי נתונים לשינויים. מאחר שהצעד הקטן ביותר, שאותו עוד ניתן להבחין, הוא רבע-טון, מתקבל מיזנו של הסטראכורד ל 3 גנוסים, בהתאם לדוגמה I: כאן יש לחשוב

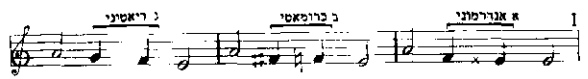

את הטון הגבוה ביותר לטוניקה; החלק המשתנה של הסטרא-כורד מסומן בסוגריים. הסימן x בקטע א מציינ את רבע-הטון, שלא נתפס עוד לאוזן במוסיקה המערבית המאוחרת, ואילו בימינו שוב מכניסה המוסיקה האחר-סריאלית והאלקטרונית את המיקרו-אינטרוואלים למערכת המוסיקה (ר' להלן, עמ' 472). התנועה הכרומאטית בקטע ב נקראה בשם "גיוון" ושימשה ביטוי ל"מלא-החן" — לעומת הדיאטוניקה החמורה של הקטע ג. הצפיפות הגדולה ביותר שבין שני הרווחים המשתנים בטראכורד האנהארמוני והכרומאטי נקראה "צפוף". אריסטוכסנוס מוכיר גם מודיפיקאציות נוספות של הרווחים המשתנים כוואריאנטות של הגנוסים: $1\frac{1}{4} + \frac{3}{4} + \frac{1}{2}$ במקום הסטראכורד הדיאטוני $1 + 1 + \frac{1}{2}$, או $\frac{1}{2} + \frac{1}{2} + \frac{1}{2}$ במקום הסטראכורד הכרומאטי $1\frac{1}{2} + \frac{1}{2} + \frac{1}{2}$. בדרך זו הועמדו המיקרוטונים של הזמר המזרחי על בסיס ראציונאלי.

ניתן היה להרחיב את הסטראכורד ע"י תוספת טון אחד

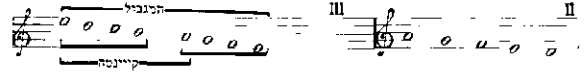

הרגל השומרית (= 230 מ"מ). מפיק את הטון הסיני היסודי הואנג-צ'ונג ("הפעמון הצהוב"), שהוא בעל 358 H. בקי-רוב, ז"א, נמצא בין Fa ו Fa#; טון יסודי זה נמצא מקובל בארצות רבות בעולם.

מבחינת מהותם התמריית של מפיקי הצלילים נקבעו הן מידת גובה הצליל הבודד והן מידות המרחקים בין הצלילים הקבועים בהתאם לתנאים הקיימים בכלי-הנשיפה, שהוא הקדום יותר — מזה, ובכלי-המיתרים, המאוחר יותר — מזה. ע"י חציית המיתר נוצרת האוקטאוה, ע"י חלוקתו ביחס 2:3 — הקווינטה הטהורה, ביחס 3:4 — הקווארטה הטהורה, וכו'. ע"י נישוף-קווינטה מעל לאוקטאוה בקנה כסוי נוצר הטון המנושף-יתר הראשון — הדואוֹצִימה, מאחר שכאן מתבטלים הצלילים העיליים שיחסייהם לטון היסודי מת-בטאים במספרים שלמים. בביצוע מוסיקאלי לא ניתן להשתמש למעשה במרחקים קטנים ביותר בין הטונים. משום-כך יש להבדיל בין מ"ט המבוססות על הנתונים הטכניים של בניית-הכלים — כגון רוחב האצבע כמידה למרחקים בין הנקבים שבחליל —, ובין מערכות שנתהוהו בתהליך ההת-גבשות מן הנסיון המעשי של מוסיקה ווקאלית וכליית. כל מה"ט שרירותיות הן; מטרת קביעת מ"ט היא הסטאנדארטי-זאציה, ושלבי הקביעה מתייחסים לגובה-הטון, לגנוס ולמודוס, ומה האחרון נבע במשך הזמן המושג המודרני של סולם-הטונים.

גובה-הטון נקבע ע"י מספר תנודותיו (הכפולות) לשניה, שאותן מייצר מפיק-הצלילים כשנגרמת לו תנודה. תדירות מרובה מתבטאת בטונים "גבוהים", תדירות מועטת — ב"נמוכים" (ע"ע אקוסטיקה, עמ' 560/1; ש"מ ע). הסטאנדארטיזאציה של תדירות מוחלטת לטון-שלימוצא קבוע היא הכרחית, כדי לכוונן את הכלים בבנייתם לגובה-טונים שווה. עד שהגיעו לידי הסכם בין-לאומי בדבר גובה-הטון הסטאנדארטי, חלו בו תנודות והבדלים ניכרים במשך תולדות המוסיקה האירופית.

בתקופת הקומפוזיציה של מאדריגאלים וחיבורים לכלי-קלידים מוקדמים באנגליה (במאה ה-16 ובראשית המאה ה-17), היו מקובלות 3 נורמות שונות לגובה-הטונים: (1) הנורמה לכלי-הנגינה לשימוש בבית — הגבוהה ב 3 צאאי-טונים (בערך) מן הכיוונון המקובל היום; (2) הנורמה למוסיקה ווקאלית חילונית — השווה בערך לכיוונון המקובל בימינו; (3) הנורמה למוסיקה הכנסייתית — הגבוהה קצת יותר מ 2 צאאי-טונים מן הכיוונון שבימינו. כבר במאה ה-17 נעשה הנסיון להגיע לידי ערך משותף ל"קאמרטון" (של המוסיקה בבית) ול"טון-המקהלה" (של המוסיקה הכנסייתית). בהתחשב בקשיים הטכניים בביצוע החלטה כזאת ניתן לומר, שהמוסיקה של הברוק והקלאסיציזם הגיעה להשגים ניכרים. עוגב שבנה זילֶבְרמן (ע"ע), [1713] בשטראסבורג היה מכוונן la = 393 תנודות. הקולן של הַנְדל (1775) — ל 422, זה של מוצארט (1780) — ל 422, זה של האופרה הגדולה בפאריס (1856) — ל 427. התקן של גובה-הטון למי-סיקה של המאה ה-18, הידוע כ"קלאסי", היה בין la = 415 ו la = 430. ב 1896 הוציאה הממשלה הצרפתית צו שהעמיד את la הקאמרי על 435 תנודות. באנגליה נקבע הכיוונון ל 439, ובאה"ב — ל 440 תנודות, כלו' — ללא הבדל מעשי ניכר. באולמיה-קונצרטים המוסיקים יתר על המידה עולה גובה הכיוונון באורח אוטומאטי. la = 440 תנודות כפולות

לעומק לפנטאכורד, וע"י תוספת של טטראכורד שני — לאוקטוורד (דוגמות II, III).
 המערכת השלמה כוללת שתי אוקטאוות, כשהטטראכורד הראשון מחובר לשני ע"י טון משותף, ונפרדים מהם הטטרא-כורד השלישי והרביעי, המחוברים שוב ע"י טון משותף, וטון נוסף יוצר את יחס האוקטאווה הכפולה לטון-המוצא (דוגמה IV). השימוש במודיפיקציות כרומאטיות בתוך המערכת השלמה (המקביל בערך למושג המודרני של המודי-לאציה) היה מבדיל בין המערכת הנתונה למודולאציה. המערכת שאינה נתונה למודולאציה.

המודוס (האורח). מבחינים בין המודוסים של העת העתיקה, של יה"ב ושל העת החדשה, עיצוב-המלודיות החי יצר שפע של ואריאנטות ריגושיות, שסמליהן בלשון המוסי-קה נתגבשו ביחסים שבין רווחים גדולים או קטנים יותר. סידור הרווחים היה היסוד האפיניני לביטוי המלודי שבו בחרו. מטבע הדברים נתקבצו הרווחים מסביב לגרעין, שליכד אותם מבחינת הלוגיקה המוסיקאלית של שיטה זו. אריסטו-סנסוס הכיר בערכה של μέση — טון מרכזי, וכך עוצבה, במקום הסיבוב האי-סופי של טטראכורדים, נקודה קבועה בעלת תפקוד מעין-דומינאנטי. לאחר-מכן נתהווה, כקטע מתוך „המערכת השלמה“, האוקטוורד, וע"י כך נוצר מיבנה הטור המודאלי. היוונים קראו למודוסים שלהם על שמות מחזות אסיה הקטנה והאיים הסמוכים לה: הדוריי, היוני, האאולי, הלידי, הפריגי. המודוסים עוצבו בכיוון יורד, כש-הטון האמצעי, μέση la, נשאר לעולם הטון המרכזי; ע"י הקדמת εὔτο (מתחת) ניתן היה להשיא כל מודוס בקווינטה נמוכה יותר (דוגמות V, VI, VII). שמזנת המודוסים היוונים מצטרפים למערכת אחת. כל אחד מן המודוסים הללו יכול

IV הפנטאכורד של המיתר הגבוה והטון המשותף
 הטטראכורד של המיתר הנמוך
 V יוני
 VI היסולרי
 VII היסולרי
 VIII (א) היסולרי

היה לשמש, מלבד בגנוס הדיאטוני, אף בכרומאטי ובאנהאר-מוני, ומכאן נוצר שפע של ואריאנטות מליות, למשל דוגמה VIII: הקטע (א) מציג את המודוס הדוריי בגנוס הכרומאטי, הקטע (ב) — את המודוס הפריגי באותו גנוס. — היוונים ייחסו למודוס משמעות מוסרית מסוימת: לפי אפלטון פיתח המודוס הדוריי את כוחות-הנפש ושימש ביטוי נאה לאזרח הטוב; המודוס הפריגי גרם לקשי-עורף; הלידי היה ביטוי למידות מפוקפקות, ואילו המודוסים ממוצא אסייני היו ראויים למשתאות ולריקודים.

דרך ביונטיון נמסרה תורת המודוסים היווניים — בשיי-נויים מסויימים — למוסיקה הנוצרית הקדומה, בעוד

IX סינאקסיס
 X מינסיליור
 XI היסולרי

שהמודוס היווני מכווון למטה, בנויה מה"ט הכנסייתית מלמטה למעלה. במערכת זו נקראים מגבול-האוקטאווה — ambitus, טון-היסוד — finalis (במשמעות המוסיקאלית של קאדנצה, כשהקול יורד), הקווינטה — dominans (במש-מעות המוסיקאלית של „טון הרציטאטיוו“ (ע"ע גרגוריינית, זמרה). אמברוסיוס (ע"ע) העמיד 4 מ"ט כנסייתיות, אותנ-טיות" (דוגמה IX). עליהן הוסיף גרגוריוס I (ע"ע) 4 מערכות „פלאגאליות“ (תלויות), המתחילות בקווארטה מתחת לטון-היסוד ומרחיבות את מגבול-האוקטאווה עד לקווינטה מעל לטון-היסוד (דוגמה X). כ-1.000 שנים לאחר-מכן פיתח הנוזיר השוויצ'י הנריקוס גלאראנוס את תורת הדוֹקְטָאכורד (1547), שבה העלה את מספר המודוסים הכנסייתיים ל-12 (ע"ע הרמוניה, עמ' 303) (דוגמה XI). המודוסים הכנסייתיים שימשו לא רק במוסיקה הכנסיי-תית, אלא אף במוסיקה החילונית של הטרובאדורים, המינוני-גרים וכיר"ב.

על המודוסים במוסיקה המזרחית — ר' להלן, עמ' 473/5. הסולם (Tonleiter, gamma, scala) נבדל מן המודוס בתפקידו של טון-היסוד, ששאר כל הטונים של המערכת מתייחסים אליו ביחס מסויים. על שמו של טון-היסוד נקרא אף הסולם עצמו. גובה-הטון של הסולם הוא מוחלט, ומעניק לקומפוזיציה הכתובה באותו סולם „גוֹן“ ריגושי מיוחד, הידוע בפסיכולוגיה המוסיקאלית בשם audition colorée („שמיעה בעלת גוֹן מסויים“). תהליך הפיכתם של המודוסים של יה"ב למערכת-הסולמות המודרנית נבע משני מקורות: (1) מן השימוש המרובה בשינויים הכרומאטיים במודוסים בתקופת musica ficta (ע"ע מוסיקה: היסטוריה) — מה שגרם לטישטוש התפיסה הבהירה של המודוסים; (2) מן ההתפתחות הסוערת של ההרמוניה (ע"ע), שתבעה

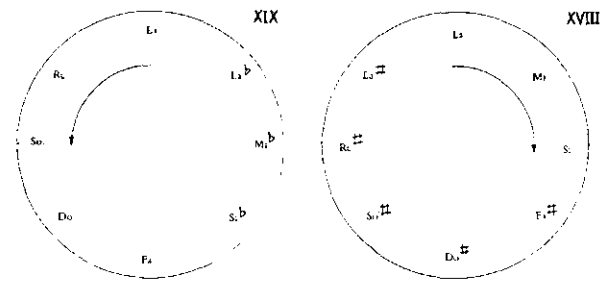
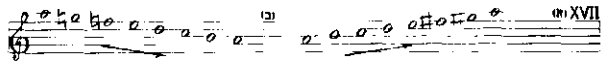

המאוזנות שלו (דוגמה XII). הדומינאנטה היתה אף הציר שעליו סובבים שני הטראכורדים הנפרדים, וע"י כך היתה עשויה להפוך לטון-היסוד ואיפשרה את סידורה של מערכת-הסולמות למחזור של קווינטות. הטון השביעי של סולם המאג'ור — „הטון המוביל” — נודעה לו נטיה עזה להתפרקות לטוניקה, כשהקאדנצה המלודית וההארמונית משלימות זו את זו.

וע"ע הרמוניה, עמ' 305, 308 (דוגמה 16*), 313/4. ההשאה (הטראנספוזיציה) בקווינטה מן הטוניקה ומעלה מוליכה לסולמות מצטלבים, ומן הטוניקה ומטה — לסולמות B (דוגמות XIII, XIV).

בגלל היעדר טון מוביל בסולם-המינור מופיע סולם זה 3 צורות: (א) סולם-המינור הטבעי (דוגמה XV); (ב) סולם-המינור ההארמוני (דוגמה XVI), שבו מוגבה הטון השביעי באורח כרומאטי בחצי-טון, כדי לשמור על הנטיה לטון המוביל; (ג) סולם-המינור „המלא” (דוגמה XVII, א), שבו כלולים כל מרכיבי סולם-המאג'ור (פרט לטרצה הקטנה), וע"י כך בוטל אפיו כסולם מינורי כמעט לחלוטין. ולפיכך נהגו בו רק בעליה, ואילו בירידה הושווה סולם זה לסולם-המינור הטבעי (דוגמה XVII, ב).

אף הסולמות המינוריים מוצגים במחזורי-קווינטות עולים ויורדים, כשכל סולם מאג'ורי יש לו מקביל מינורי מלודי בעליה וטבעי בירידה (דוגמות XVIII, XIX); ובהתאם לכך ערוכים מחזורי-הקווינטות, העולים והיורדים, של סולמי-המינור ההארמוניים והמלודיים.

הסולם הכרומאטי מחלק את מרחב האוקטאוה ל 12 חצאי-טונים (דוגמה XX). אף כאן שומרות הטוניקה והדומינאנטה, בשימושן בקומפוזיציה, על תפקודיהן הטונאליים, בעוד שהסטיות הכרומאטיות מן הדרגות הדיאטוניות מאפשרות הגברה ריגושית של ההבעה המלודית. — הסולם הדיאטוני של שניברג (ע"ע) אינו מכיר בהבדלי תיפ-קודים בין הדרגות, אלא משווה את כל 12 הטונים בערכם. ע"י חלוקה נוספת של חצי-הטון לרווחים של רבעי-טונים, שלישי-טונים, שישיות-טונים וחלקי שנים-עשר של טונים, נעשה בימינו הנסיון לקבוע את עולם המיקרוטונים, ואף לסדר אותם הסולמות, כדוגמת המערכת הטונאלית, לפי תפקודים מלודיים והארמוניים.

סולם השלמים מחלק את האוקטאוה ל 6 טונים שלמים, במסגרת זו אפשריים רק שני סולמות (דוגמה XXI), שבהם חסרים הקווארטה, הקווינטה והטון המוביל; צעד-הרווח האחד הוא — טון שלם. מכאן שאין להניח

לבסוף את זכויותיה גם במערכת-הסולמות. הגיוונים המלודיים הדקים של הוואריאנטות המודאליות נפלו קרבן להאחדה, שטענה לגבי המודוס היוני את עקרון המאג'ור, ולגבי המודוס האאולי את עקרון המינור, כשתי תכונות נבדלות-עקרונית ומשליות מות זו את זו של ההבעה המוסיקאלית. שאר כל הגיוונים הדקים של המודוסים נעלמו כרוך בזה אף הפתרון-שליפשה לבעיית האיוון היפה והאיוון הלקוי, שנועד לאפשר לא רק את העברת סולמי המאג'ור והמינור לכל דרגות הטונים, אלא אף את המודולאציה (הסילום) מסוג אחד לשני, ללא שינוי כיווננם המוחלט של הרווחים, ה finalis הפך לטון-היסוד או הטוניקה, הדומינאנטה הפכה לקווינטה של תלת-צליל הטוניקה, עם הטרצה

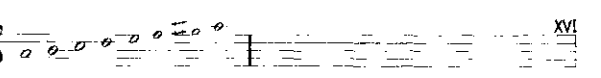
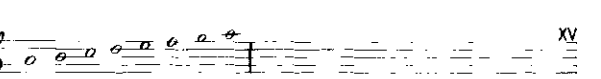
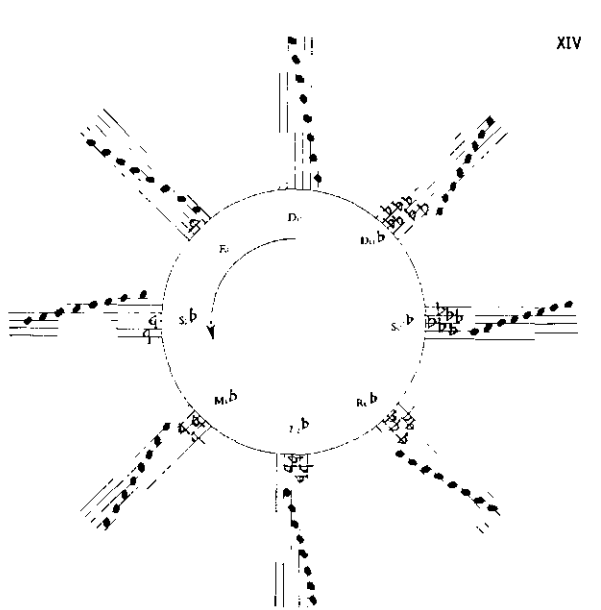
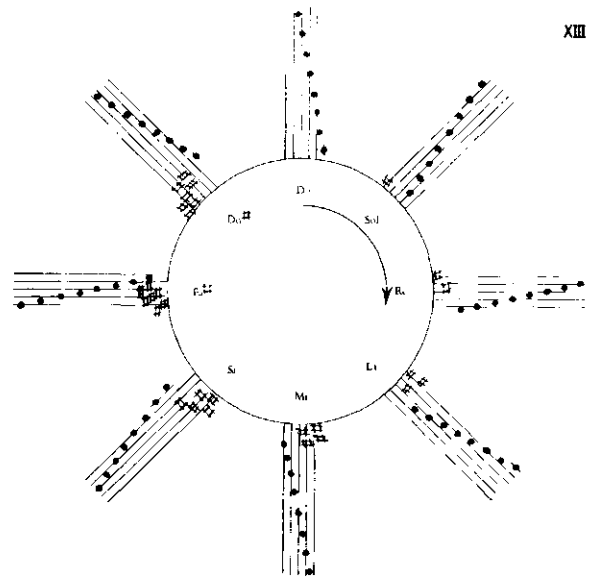
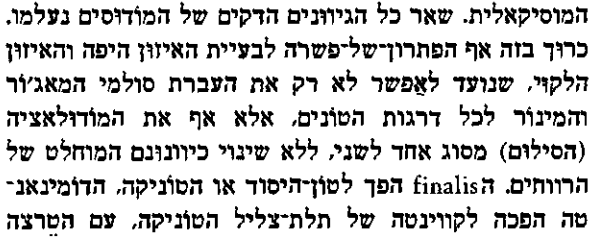

• שם נדפס בטעות הטון האחרון באסקא re — וצ"ל do.

שלכן הראשון של מה"ט הללו מיוצג ללא ספק ע"י המערכות הלא-ראציונאליות, הנקבעות עפ"י תכונות-הצלילים של טיפוס-מלודיות מסויימים. כאן אין עורכים טונים בודדים לסולמות, אלא מסוגים מלודיות שלמות (או את תנועותיהן ונוסחותיהן האפייניות) כיחידות מינימאליות. שאינן ניתנות לחלוקה, של התחושה המוסיקאלית. מערכות כאלה של מורפולוגיית-השירים מצויות בצורה רודימנטארית בתרבויות המוסיקאליות של סין, יפאן ואינדונזיה, ובצורה מפותחת ביותר — בתרבויות ההודית, הפרסית, התורכית והערבית; הללו דומות לתורת ה $\nu\acute{o}\mu\omicron\varsigma$ במוסיקה היוונית העתיקה ולניגון במוסיקה היהודית הקדומה.

אלה הן (א) המערכות הא-ראציונאליות של כל תרבויות המוסיקה הווקאלית האמיתיות, שהצדדים המשו-תפים שבהן הם: (1) עדיפותם של הקול וצורות המוסיקה הווקאלית הצרופות, שאין בהן כדי לעורר מדידה מדוייקת של הטונים על יסוד יחידת-טונים תקנית ואף לא לאפשר מדידה כזאת. (2) הטון הבודד אינו קיים בתודעה כיחידת-רווח קבועה, אלא רק כאיבר של קבוצת-טונים. (3) רק בצורה זו, כל' במסגרת הטונים הסובבים אותה, ניתנת הנגנת הטון-נים הבודדים; אגב אף הנגנה זו עשויה להשתנות — בניגוד לחוקי האקוסטיקה — בלי לשנות דבר במהותו של הרווח המוסיקאלי ואף בלי לטשטש את הרושם הכללי של קבוצת הטונים. (4) הטיפולוגיה של קבוצות מלודיות כאלה אינה נקבעת לפי סולמות סכמתיים — מאחר שמהותן כרוכה בדמותן החד-פעמית ובמבנן האורגאני — אלא קשורה באדם ובמחזורי-חיו: מערכות הראגות ההודיות או המקאמים הערביים סדורות לפי הקונסטלציות של המולות, לפי תאריכי-הלידה, הגידול, המחלה והמוות, לפי עונות השנה, לפי המועדים, ימי השבוע ושעות היום. (5) מה"ט המבוססות על אורגניזמים של שירים כיחידות של „טונים“ הן תוצאה של מסורות בע"פ. מוסיקה כזאת אינה ניתנת לקביעה בכתב, מאחר שטיבו של הטון הבודד חולף במהרה, והוא נעלם מיד לאחר הופעתו. לפי תפיסתן של התרבויות המוסיקאליות שמחוץ לאירופיה (פרט לסינית והיאפאנית) לא ניתן לחזור על הטון אלא מתוך הזכרון המוסיקאלי, כל' מתוך דימוי פנימי מדוייק להפליא. משום כך משמש עקרון החזרה במסורת שבע"פ האמצעי הראשון לקביעת הטורים, הצורות והדפוסים של הטונים, ומכאן מתפתחות אח"כ המערכות הראציונאליות של המוסיקה הכליית. (6) מה"ט לפי דפוסי השירים או נוסחות-טונים שייכות למוסיקה הפולחנית, וני-גוניהן מסודרים לפי קטעי-טקסט מסויימים (השו' ניגון הפרשה וניגון ההפטרות במוסיקה הליטורגית היהודית [ע"ע טעמי-המקרא]). נוסחות-טונים כאלה, המבוצעות עפ"ר בדרך רציטאטיוו, הן המכנה המשותף לזמר הפולחני של דתות העולם.

(ב) המערכות של המוסיקה הפליית שישודן במסורות שבע"פ מבוססות בעיקר על מערכות-המדווסים המפותחים של המוסיקה האסינית האמנותית. כאן מצטרף לזמר כלי-הנגינה כגורם אמנותי, כמסדר-הצלל-לה. בכלי-הנגינה מתגלה טיבו האקוסטי של הטון, הניתן למדידה. צימצומו המכאני של הכלי, חמריותו המוחשית והני-תנת לתיאור, שימשו בסיס לחקר הטונים, למדידת הרווחים, לפי שיטות מדעי הטבע. כזאת היא תורת המוסיקה הסינית (הכרוכה עדיין במיתולוגיה), שהיא-היא שגילתה את הטון



בסולם זה מרכז טוני, וע"י כך נעשה המיבנה ההארמוני נטול ריכוזיות וקביעות. סולם זה שירת את האידיאלים של הסיגנון האימפרסיוניסטי, אע"פ שדלותו אינה מאפשרת אלא שימוש מצומצם.

הסולם הצרפני, המאופיין ע"י שתי הסקונדות המוג-דלות שלו (דוגמה XXII), הובא, כנראה, ע"י הצוענים מן המזרח לאירופה. הסקונדה המוגדלת מקובלת אף במוסיקה של יהודי מזרח-אירופה, ביחוד בחסידות (ע"ע יהודים: מוסיקה).

הסולם הפנטאטוני מיוסד ע"י השלמת הקווינטה ללא חצי-טון (דוגמה XXIII), וכדגם מלודי הוא משמש בסיס להרבה שירי-עם בארצות המערב (בעיקר בסקוטלנד), ופותח במזרח לוואריאנטות מרובות (ר' להלן, עמ' 475).

סולם כלייטהור הוא סולם חמת-החלילים של הסקוטים ההרריים. מגבול הכלי הוא נונה (דוגמה XXIV); הטרצה והספסטה מוגבהות ברבע-טון בערך; הדרגה השבי-עית מרוחקת מן האוקטאווה בטון שלם.

F. Bellermann, *Die Tonleiter u. Musiknoten d. Griechen*, 1847; G. Fortlage, *Das musikal. System d. Griechen in seiner Uigestalt*, 1847; F. A. Gevaert, *Histoire et théorie de la musique de l'antiquité*, I-II, 1875-1881; H. Abert, *Die Musik-Anschauung des M.A.s u. ihre Grundlagen*, 1905; A. J. Ellis, *Üb. d. Tonleitern verschiedener Völker* (Sammleb. f. vergl. Musikwiss., 1), 1922; A. Schonberg, *Harmonielehre*, 1922; T. Reinach, *La musique grecque*, 1926; G. Güldenstern, *Theorie d. Tonart*, 1928; C. Sachs, *Vergleichende Musikwissenschaft*, 1930; id., *The History of Musical Instruments*, 1940; id., *The Rise of Music in the Ancient World*, 1943; A. M. Richardson, *The Mediaeval Modes*, 1933; C. H. Wedell, *The Nature of the Absolute Judgment of Pitch*, 1934; R. P. Winnington-Ingram, *Musical Modes in Ancient Greek Music*, 1936; J. Jeans, *Science and Music*, 1937; C. E. Seashore, *Psychology of Music*, 1938; J. L. Dunk, *The Structure of the Musical Scale*, 1940; G. Révész, *Einführung in d. Musikpsychologie*, 1946; H. Scherchen, *Vom Wesen d. Musik*, 1946; J. Handschin, *Der Toncharakter*, 1948; *The New Oxford Hist. of Music*, I, 1957; R. Ericson, *The Structure of Music*, 1958.

י טל

במוסיקה שמחוץ לאירופית קשורות מה"ט קשר הדוק עם תפיסת המוסיקה והאסטיקה של המוסיקה, שלא תמיד מתחשבות הן בנתונים האקוסטיים. הפילוג בין התכנים הרגשיים של צליל מסויים ובין תכונותיו האקוסטיות השפיע השפעה מכרעת על התפתחותן של אותן מה"ט. משום-כך מצויות לעתים קרובות בתחום אותה התרבות עצמה שתי מה"ט זו בצד זו: אחת המבקשת לקבוע את איכותם של הצלילים לפי ערכם הרגשי (כל' מערכת המודו-סים). ואחת המטפלת במדידות אקוסטיות של הטונים ובאפני המיקצב. מה"ט כפולות כאלה מצויות כמעט בכל התרבויות האסייניות הקדומות, וניתן לעקוב אחריהן בתוך מעגל סגור למן התרבות המוסיקאלית הסינית-יאפנית, האינדונזית וההודית — עד הפרסית, התורכית והערבית.

מאד ומכשירות אותו להליכה ממושכת. הראש קטן יחסית, ועליו ציצת שערות זיפיות, ירוקות-כחולות; המקור קצר, עבה וחזק. מזונו של הט' — זרעים, חלקי-צמחים, חרקים וזוחלים קטנים. הכנפיים קצרות ומעוגלות ומשמשות בעיקר לתעופה למרחקים קצרים — כדי להגיע לחניית-לילה על עצים נישאים או לברוח מאויבים; אך בעת הצורך הט' עשוי לעוף מרחקים גדולים. חושי הראיה השמיעה מפותחים מאד בט'; הוא משמיע קול צורם את האוזן.

בט' בולטת דו-צורתיות מינית: לזכר צבעים חזקים ובוהקים בצווארו, בחזהו ובנוצות-זנבו, ואילו הנקבה חומה-אפורית. רגל הזכר מצויידת בבליטה קרנית (דרבן) בחלקו האחורי של השרשף מעל האצבע האחורית, והיא משמשת כלי-זין במלחמה על בת-זוגו. בעונת-הקיץ (דצמבר-מאי) הזכר מתקשר ל-4—5 נקבות, ועם גדילת נוצות-זנבו הצבעי-ניות בסתיו הוא מתחיל לערוך ריקודי-ראווה: הוא מרים את הזנב ופורש אותו כמניפה מרהיבה בשלל צבעיה, כשהראש שפוף, המקור פעור, הכנפיים שמוטות, והוא מרטיט את זנבו ולפעמים גם את כנפיו. אינסטינקט-הריקוד חזק ביותר בזכרים הצעירים, שהם נוטים לרקוד בפני כל בע"ח שנקרה בדרכם. הנקבה מטילה בגומה במקום מוסתר 3—5 ביצים לכנבנות-יצהבהבות. האפרוחים הם עוזבי-קן. — בעיית הת-הוותו של הדגם הסגוני המסודר של צבעי זנב-הנוי, שהוא נראה כיצירה אמנותית מתוכננת, העסיקה את הביולוגיה הרבה; עכ"פ קשה להסביר תופעה זו ע"י המכאניזם של הברירה המיני, הפועל בהתחרות בין הזכרים על הנקבות. הט' הלבן, וכן הט' היא פאני הכחול, הם מר-טאנטים של מין הט' ההודי. המין *P. muticus* שמוצאו מבורמה ויאווה, דומה למין היאפאני; צבעו ירוק-זהוב. — המין *Afropavo congensis* שוכן ביערות הטרופיים של אפריקה; נוצתו כחולה-ירוקה, בעלת גון מתכתי, ולראשו ציצת שערות שחורות ולבנות; הוא חסר זנב-נוי.

H. Whistler, *Popular Handbook of Indian Birds*, 1941³;
G. M. R. Henry, *A Guide to the Birds of Ceylon*, 1955;
S. A. Ali, *The Book of Indian Birds*, 1961.
ר. ע.



טוס הודי — זכר ונקבה. הזכר פורש את נוצות זנבו

הבודד; כאלה הן תורות המוסיקה של היוונים (ר' לעיל), ואח"כ — של האיסלאם ושל העולם המערבי. אולם תחום השפעתן של אותן מה"ט המחושבות והמדודות היה מצומצם למוסיקה האמנותית של המרכזים הגדולים, ובמרוצת הזמן הלכה המציאות ונתרחקה מתורת-המוסיקה שבכתב. זאת ועוד: בתרבויות הגדולות של המוסיקה האסיינית שזורה מדידת הטונים בשרידים אי-ראציאליים של ספקולאציות מיסטיות. אעפ"כ ניתן לראות כאן התחלה של בידוד הטונים מתוך נוסחות של מלודיות, ומכאן נפתחת הדרך לצירופי הטונים ולהרכבתם במובן המערבי. — טורי-טונים בעלי רווחים קבועים ניכרים בכל ארצות התרבות של אסיה. כך ניתן לברר מתוך דפוסי-הנטורי של המוסיקה החצרנית היא-פאנית ומתוך דפוסי-הפאטט האינדונזיים כמה צורות של מודוסים פנטאטוניים; אמנם אלה אינם אלא ואריאנטות מושוות של סולמות מסויימים באותם סוגי-מוסיקה.

אף דגמי הראגות ההודיות, שמספרן הגיע למאות, צומצמו במשך מאות השנים לסולמייסוד — ביתר דיוק; מודוסי-יסוד — מועטים. אלה כוללים — בצד הטיפוסים הפנטאטוניים נוסח המורח הרחוק — אף טיפוסים בעלי הנגה מיקרוטונא-לית נוסח המורח הקרוב.

דפוסי ה"דסתגאה" הפרסיים, וכן דפוסי ה"מקאמים" התורכיים והערביים מסוגים מצידם בתורות המוסיקה המפותחות של אותן הארצות לפי מה"ט של יוון העתיקה (ר' לעיל), והשפע הקדום של המקאמים הבודדים נצטמצם לטורים בעלי 14 טונים יסודיים (הנקראים אף הם "מקא-מיים") לפי דוגמת "המערכת השלמה" היוונית. בומן האחרון חולקו הטורים הללו — כנראה לפי דוגמת הסולמות האיר-פיים המושווים — לחצאי-טונים ולרבעי-טונים, ובימינו מבוססת המוסיקה האמנותית הערבית על אוקטאוה מורכבת מ-24 רבעי-טונים מושווים.

וע"ע אינדונזיה: מוסיקה; הדרו: מוסיקה, עמ' 516/7;
סין: מוסיקה; ערבים: מוסיקה; פרס: מוסיקה; קוראה:
מוסיקה; תורכיה: מוסיקה; מקאמים.

וע"ע יהודים: מוסיקה.

א. גרונן-קיווי, לקראת תיווי מדויק של יחסי הצלילים במוסיקה החוץ-אירופאית ("הצליל", ד), תשכ"ד; E. M. Hornbostel, *Melodie u. Skala* (Jahrb. d. Musikbibl. Peters, 20), 1913; id., *Musikalisches Tonssysteme* (Handb. d. Physik [Hrsg. H. Geiger - K. Scheel], 8), 1927; A. J. Ellis, *Üb. d. Tonleitern verschiedener Völker* (Sammelh. f. vergl. Musikwiss., 1), 1922; R. Lachmann, *Musik d. aussereurop. Natw- u. Kulturvölker* (E. Bücken [Hrsg.], Handb. d. Musikwiss., 35), 1929; id., *Musiksystem u. Musikauffassung* (Ztsch. f. vergl. Musikwiss., 3), 1935; J. Yasser, *A Theory of Evolving Tonality*, 1932; O. Gombosi, *Key, Mode, Species* (Journ. Amer. Musicol. Soc., 4), 1951; E. Gerson-Kiwi, *Towards an Exact Transcription of Tone-Relations* (Acta Musicol., 25), 1953; J. Chailley, *Essai sur les structures mélodiques* (Rev. de Musicol., 44), 1959.

א. ג. ק.

טוס הדי (*Pavo cristatus*), עוף ממשפחת הפסיוניים של סדרת התרנגולאים, המצטיין ביפי נוצותו וציצת-ראשו. מוצאו מיערות הודו וצ'ילון; הוא מוחזק בגני-נוי ציי-בוריים ופרטיים ברחבי-עולם. סימנו המיוחד: זנב ארוך מאד, מרהיב ביפיו; נוצותיו שחורות וקצרות, אך עליהן מחפות נוצות-הנוי שארכן 100—130 ס"מ, והן ירוקות-זהובות, ובק-צותיהן כתמים עגולים-סגלגלים ססגוניים — חומים-כחולים-סגולים ("עיני הטוס"). הט' הוא עוף-קרקע, רגליו חזקות

בסעודות חגיגיות, במיוחד לכבוד המנצחים בתחרויות האבי-רים. אולם סיפורי-העם, בעיקר באירופה המזרחית, רואים בט' עוף שהתמכר לשטן במחיר נוצותיו היפות, או אף גילגול של השטן עצמו. בסיפורים אחרים הט' והטווסת הם נסיך ונסיכה, שנהפכו ע"י כישוף לעופות ביום חתונתם, כשהנסיך היה כבר מלובש ומקושט והנסיכה עדיין לא הספיקה ללבוש את שמלת הכלולות. בפתגמים, משלים ומטבעות-לשון רבים מופיע הט' כסמל הגנדרנות הריקה, ופרישת מגיפת-זנבו ההדורה מוצגת כסמל ההתרברבות וההתנפחות. קריאת חט' נחשבת אצל עמי-אירופה, בדרך-כלל, כסימן רע.

J. M. Neale - B. Webb, *The Symbolism of Churches and Church Ornaments*, 1843; E. P. Evans, *Animal Symbolism in Ecclesiastical Architecture*, 1896; L. Lewysohn, *Die Zoologie d. Talmud*, 189/190, 1858; O. Dahnhardt, *Natusagen: I. Sagen zum AT*, 196/7, 206/7, 1907; J. G. Frazer, *The Golden Bough* (Reg. s. v. Peacock), 1913-1915²; H. Lothar, *Der Pfau in d. altchristlichen Kunst*, 1929, *Funk - Wagnalls' Standard Dictionary of Folklore, Mythology and Legend*, II, 849, 1950; St. Thompson, *Motif-Index of Folk-Literature* (Reg. s. v. Peacock), 1958²; W. Eilers, *Jesiden* (Die Religion in Geschichte u. Gegenwart, III, 664/5), 1959¹.

מ. ג.

טוסן-לוברטיר, פֿרנְסוואָה-דוֹמיניק — François-Do-minique Toussaint-Louverture

(1744[?]–1803), משחררה של האיטי (ע"צ) וגיבורה הלאומי. ט' היה כושי ונולד וגדל בעבדות, אך שלא כרוב העבדים קנה השפלה מסוימת, נתמנה למשגיח באחוזת אדוניו וזכה במעמד של חציו-עבד חציו-בן-חורין. ב 1791 אירגן מרד עבדים—כנראה בהשפעת המושל הצרפתי, שרצה להטיל את אימת הכושים על המתיישבים הלבנים, מתנגרי הכיוון החדש במטרופולין המהפכנית. במשך הזמן עלה ט' לדרגת מפקד הכוח העיקרי של המורדים בצפון, אימן קיל ממושע ואסר מעשי שוד ורצח בלבנים. ב 1793 עבר לשירות הספרדים בסאן דומינגו (במזרח האי), שלחמו בצרפתים, אך לאחר שהקונוונציה ביטלה את העבדות עבר ב 1794 לצד צרפת, והעלה לדרגת גנרל, לחם באנגלים שפלו לאי, אילצם ב 1798 לפנותה, וחתם על הסכם מסחרי עמם, שביטל את המונופולין הצרפתי על הסחר באי. באותה שנה נתמנה מטעם הממשלה הצרפתית (הדיקטטוריון) למושל האיטי, ניצח ב 1799–1800 במלחמת-

האזרחים את המולא-טים בדרום, וב 1801 כבש גם את החלק הספרדי של האי ושיחרר את העבדים שם. ב 1801 פירסם חוקה, שלא על דעת צרפת, אף שלהלכה הכיר בריבונותה, ומי-נה עצמו למושל כללי לכל ימי חייו. ט' עודד את שובם של הלבנים שברחו מהאיטי בתקופת המרד, כדי להי-בנות מהם לצרכי מינהל וכלכלה, ואף החזיר ללבנים את



פ. ד. טוסן-לוברטיר

הט' ביהדות. הט' לא נזכר בשם זה במקרא, אך התרגומים העתיקים (ת"י, הפשיטתא והוולגאטה) מתרגמים את המלה „תפיים“ (מל"א י, כב; דה"ב ט, כא) — „טוסין“ (מפרס tāvūs); אולם זיהוי זה אינו ודאי. הט' ושלל-צבעיו נזכרים במדרשים: „ואת כל עוף כנף, זה ט'“ (בר"ז, ו); „הט' הזה שס"ו מיני צעונים יש בו“ (תנח' תזריע, ב'; והשו"ב בר"ש, ה'). וכן מסופר על המלך שביקש לראות ט' על שולחנו, לא כדי לאכלו אלא כדי ליהנות ממראהו (אגדת בראשית ל"א). הט' נחשב כעוף טהור (חול' קט"ו, ע"א), ואף כראוי לעלות על גבי מזבח (פס"ר [הוצ' איש-שלום], קצ"ב, ע"ב). מהתוספתא (כלאים א', ח'; והשו"ש, ליברמן, תוספתא כפשוטה, שם), העוסקת בדין כלאים לגבי „תרגול, ט' ופסיוני“, ניתן להסיק שגידלו ט' גם בא"י. בדבר הט' הת-הלכו, כנראה, גם סיפורי-עם; על כך מעידה האגדה (בר"כ"ח, ח'), שהט' היה מן הבריות שקילקלו מעשיהן בדורה-מבול. ל„אדרמלך וענמלך אלהי ספרונים“ היתה — לפי פירוש אחד — צורת „טווסא ופסיוני“ (ירו' ע"ז ג', ב'), לפי פירוש אחר — צורת סוס ופרד (בבלי סנה"ס ג, ע"ב).

במיתולוגיה היוונית היה הט' גילגול של היצור האגדי אַרגוס בעל מאת העיניים, שאחרי הריגתו בידי הרמס העבירה הרה את עינו לזנבו של הט'. הט' היה העוף המקודש לַהֵרָה (ינו של הרומאים), שבמקדשה החזיקו תמיד ט'. בתקופת הקיסרות הרומית מצטרף הט' לפעמים לדמות הקיסרים במטבעות. בכלל הירבו האמנים באימפריה הרומית להשתמש בט' כמוטיו דקוראטיווי.

אמונה עתיקה, הנזכרת אצל אַוגוסטינוס, שבשר הט' אינו נרקב לעולם, והתחדשות נוצותיו בכל שנה באביב (וע"צ חול; פויניכס). גרמו לכך שהט' הפך בנצרות הקדומה לסמל של תחיית-המתים. משום-כך מופיע הט' בציורי-הקיר בקא-טאקומבות, בתבליטים על מנורות, ועוד; לפעמים הוא נראה כשהוא שותה מגביע חיי-הנצח. באותו תפקיד סמלי משמש הט' גם לאחר-מכן באמנות הביזאנטית והרומאנית ביה"ב. באגדות הרזוחות בעולם האיטליאני מתואר הט' באור שלילי, כמעורב — יחד עם איבליס (השטן) והנחש — בפרשת החטא הקדמון; כשגורשו אדם וחווה מגן-עדן, גורשו אתם גם הט' והנחש שעזרו לאיבליס; במעמד זה ניטל מן הט', להחמרת העונש, קולו היפה.

בכת היידיים (ע"צ) שבה משמשים יסודות איטלא-מיים ואיליליים בעירבוביה, נחשב הט' סמלו של מלך טאוס — ראש המלאכים, העושה את רצון האל המזודה כמעט עמו. בהודו היה עוף זה קדוש, ואסור היה לגעת בו לרעה. שבטים פרימיטיוויים אחדים בארץ זו רואים בו את הטוטם (ע"צ) שלהם, מעלים לו מנחת גרעינים, אך נמנעים מלהסתכל בו, כדי לא להיפגע. נוצות הט' יש בהן סגולה להפשות-נחש ופגעים אחרים. הט' הוא עוף השמש, אך יחד עם זה הוא המבטיח את פוריות הארץ ע"י שהוא מראה לנהרות את הדרך ל„עמק הגדול“. לעומת-זה משמש הט' בסיפורים הודיים אחרים גם כסמל לריקנות והתהדרות מופרות. בגלל העיניים הרבות שבזנבו משמש הוא בסיפורים הודיים כשומר על נאמנות הנשים (והשו' את האגדה היוונית על ארגוס), בשעת מלחמה הוא יכול להיות לעזר רב, שכן הלהט היוצא מעיני-זנבו עשוי להשמיד את צבאות האויב. באירופה קראו לט' ביה"ב „העוף האציל“, בשר ט' צלויים, שנקרא „בשר-גיבורים“ היו מגישים בטקס מסויים



טוסקנה: כרמי-גפנים בקיאנטי

המתחז הוא הררי בעיקרו; חלקו הצפוני והמזרחי תפוס ע"י תבליטים אפניניים, במרכזו ובדרומו הוא בנוי בעיקר גבעות. המישורים תופסים פחות מ-10% של השטח הכולל ונמשכים לרוב לאורך רצועת-החוף; החוף — חופם של הים הליגורי והים הטירני — הוא חוף-„שקיעה“ טיפוסי, שבו מתחלפות שורות של פגימות רחבות ומישוריות בכפים סלעיים. מול החוף נמצאים איי הארכיפלגוס הטוסקאני; הגדול שבהם הוא אלבה (ע"ע). — נהרות ט' זורמים בחלקם העילי בעמקים במקביל לשלשלת האפניניים, אח"כ הם משנים את כיוונם ויורדים אל הים, כשלעתים קרובות הם יוצרים ערוצים מפותלים. החשוב שבהם הוא הארנו (ע"ע). — ברצועת החוף שורות טמפרטורות נוחות יותר כחורף וקרירות יותר בקיץ לעומת האינזורים ההרריים הפנימיים, שבהם תנודות החום והקור בולטות יותר. כמויות המישקעים, המגיעות למאפסימום בסתיו ולמינימום המוחלט בקיץ, הולכות ומת-רבות מרצועת החוף (600 מ"מ) בכיוון לתבליטים האפניניים (2,000 מ"מ).

אוכלוסיית ט' עוסקת בעיקר בחקלאות, בעבודה במיכרות ובתעשייה. מגדלים במחוז דגנים וקטניות, ירקות, ובעיקר גפנים: יין-קיאנטי (Chianti) הוא מן המפורסמים בעולם. בין האוצרות המינראליים חשובים במיוחד בצרי ברזל (באי אלבה ובסביבות גרוסטי), כספית (בהר אמיאטה), ונחושת (ב„גבעות-המתכת“) וסלעי שיש (בקאררה); מי קילוחי-הקיטור, המכילים חומצה בורית (ע"ע בור, עמ' 950), שליד לאדררלו מנוצלים גם להפקת כוח גאו-תרמו-חשמלי. ענפי-התעשייה המפותחים הם תעשיית טקסטיל (פראטו), תעשייה כימית ומכאנית-מתכתית.

עריה הראשיות של ט' הן: פירנצה — בירת המחוז, ארצו, גרוסטי, ליורנו — הנמל הראשי, לוקה, מאסה-קאררה, פיזה, פיסטויה, סיננה. מלבד אלה רבות הן הערים הקטנות, שהן בעלות ערך אמנותי-היסטורי או כלכלי.

היסטוריה. בשם טוסקיה (Tuscia) נתפנה בימי דיוקלטיאנוס קיסר מחוז במרכז-איטליה, שנוצר מאיחודם של מחוזות אומבריה (ע"ע) ואטרוריה (ע"ע אטרוסקים). בתקופת הלאנגובארדים קמה בה דוכסות ומרכז בעיר לוקה, ואחרי כיבושה בידי קארולוס הגדול ב-774 — רוזנות, שהפכה במאה ה-9 לרוזנות-ספר. ב-1052 נרצח אחרון רוזני-הספר הזכרים, ואלמנתו ששלטה תחתיו הורשה את ט' לבתה מטילדה מקנוסה (ע"ע). מטילדה, שמתה ללא יורשים (1115), העבירה את נחלתיה לכנסייה, אלא שהקיסרים נאבקו עם האפיפיורים, וכתוצאה מכך הצליחו ה„קומונות“, שהמסחר והמלאכה התפתחו בהן, לזכות בעצמאות-למעשה.

אחוזותיהם וכפה על הכושים לחזור, כשכירים, לעבודה בהן. צעד זה נועד להבטיח גידולי-יצוא, שתמורתם קנה ט' נשק מאה"ב — מחשש שמא ינסו הצרפתים לשוב ולכבוש את האי. מדיניותו כלפי הלבנים ומדיניותו הדתית — הוא הנהיג את הקאטוליות כדת-המדינה ורדף את פולחן הוודון (ע"ע) — עוררו מורת-רוח באוכלוסייה. ב-1802 פלש להאיטי הגנרל לקלר, גיסו של נאפוליון, בראש חיל-משלוח גדול, כדי להחזיר את האי למרותה של צרפת. במאבק נגדו נקט ט' בשיטת האדמה החרוכה, אך לבסוף נאלץ להסגיר עצמו בידי הפולשים. הוא הוגלה לצרפת, הוחזק כשבוי במצודת ז'ז (Joux; במזרח-צרפת), ומת שם. — בגלל אישיותו והשגיו כמצביא וכמשל זכה לכינוי „הנאפוליון השחור“.

J. Saint-Rémy, *Vie de T.-L.*, 1850; id. (ed.), *Mémoires du général T.-L. écrits par lui-même*, 1853; R. Korngold, *Citizen T.*, 1944; G. M. Laurent, *Coup d'œil sur la politique de T. L.*, 1949; E. H. J. Maurer, *Der schwarze Revolutionär T. L.*, 1950; R. Tardon, *T.-L., le Napoléon noir*, 1951; A. Césaire, *T.-L. la Révolution française et le problème colonial*, 1962; C. L. R. James, *The Black Jacobins*, 1963.
א.א.

טוסקולום (Tusculum), עיר לאטינית עתיקה בהרים האלבאניים מדרום לרומא. בתקופה הקדומה נמנתה ט' על הברית האלבאנית; במאה ה-6 לפסה"נ היתה נתונה להשפעה אטרוסקית. במאה ה-5 היתה ט' אחת הערים הלאטיניות שעמן היה לרומא הסכם צבאי; ב-381 נכבשה בידי



טוסקולום: התיאטרון

הרומאים, ותושביה קיבלו אזרחות רומית. משפחות רומיות מפורסמות באו מט', ובה נולד קאטו הזקן. לעשירים רומאים רבים היו חווילות-פאר בעיר זו; ידועה במיוחד חווילתו של קיקרו, שאליה היה פורש לעבודתו הספרותית. בחפירות נחשפו בט' 20 חווילות, וכן שרידי חומות, תיאטרון ועוד. — ביה"ב הקדומים היתה ט' מצודה חשובה, ולרוזני ט' נודעה השפעה רבה על השלטון ברומא ועל בחירת האפיפיורים; היא נהרסה ב-1191 במלחמה בין הינריך VI והאפיפיור.

H. Dessau, *Zur Stadtverfassung v. T.* (Klio, XIV), 1915; T. Ashby, *The Roman Campagna in Classical Times*, 167 ff., 1927; G. F. McCracken, *A Short History of Ancient T.*, 1939.

טוסקנה (Toscana), חבל היסטורי באיטליה ומחוז מינהלי של המדינה. המחוז תופס את עיקרו של החלק המערבי של צפונה של חצי-האי האפניני; שטחו 22,990 קמ"ר; 3.3 מיליון תושבים (1962).

יהודים בסיינה, ומתחילת המאה ה-14 ואילך נוסדו בנקים יהודיים בערים רבות בט. בפירנצה החלה הבנקאות היהודית ב-1437, ומסביבה נוצרה במהרה קהילה. עם ייסוד הדוכסות הגדולה של ט' הורע מצב היהודים. ב-1567 הונהג בה אות הקלון (ע"ע), וב-1570/1 גורשו היהודים מט' כולה. פרט לסיינה ולפירנצה — שבהן נכלאו בגטאות. גם מן הרפובליקה של לוקה גורשו היהודים, לראשונה ב-1492 וסופית ב-1572. אולם ב-1593 נפתחו שערי פיזה וליורנו בפני צאצאי אנוסי ספרד ופורטוגל, ובליורנו זכו היהודים — כסוחרים וכבנקאים — בתנאים נוחים ביותר, עד שבמאה ה-18 היתה הקהילה אחת הפורחות באיטליה כולה. שליטי ט' שמבית-לורן (מ-1737 ואילך) הרחיבו את זכויות היהודים בעיר זו, וב-1779 אף העניקו להם את הזכות להיבחר למועצת-העיר. באותה עת נמנו ב-5 ערי המושב היהודי בט' — פירנצה, פיזה, ליורנו, סיינה, פיטליאנו — כ-6,000 יהודים. בשוויון מלא זכו יהודי ט' מידי שלטונות-הכיבוש הצרפתיים ב-1798, ובכך החל תהליך התערותם בחיי החברה והכלכלה של ט'. לאחר הרסטורציה לא נשתנה מצבם בהרבה; בימי הדוכס הגדול לאופולדו II נמשכה המדיניות הליברלית, ולא נסגרו בפני היהודים אלא השירות הצבאי, פקידות ציבורית ועריכת-דין. יהודי ט' אף הירבו להשתתף בתנועות המדיניות והרוחניות של יתר האוכלוסין, ומספרם בשורות תנועת-התחיה האיטלקית ובין חסידי מאצני היה רב.

J. E. Rignano, *Sulla attuale posizione giuridica degli Israeliti in T.*, 1847; A. Milano, *Storia degli Ebrei in Italia*, 1963.

א. ב. — ד. ק.

טוסקניני, ארטורו — Arturo Toscanini (1867—1957, ניו-יורק), מנצח איטלקי, ט' למד בגינה בצ'ילו בקונסרוואטוריון של עיר-מולדתו, והיה תחילה צ'לן באופרה. כמנצח הופיע לראשונה בהצגת „אאידה“ ב-1886 בריו דה ז'ניו. לאחר-מכן אירגן בטורינו את התזמורת העירונית, שבראשה עמד ושעמה ערך קונצרטים עממיים. ב-1898 נתמנה למנצח בלה סקאלה במילאנו והשפיע השפעה מכרעת על עיצובן האמנותי של התזמורת בה. ב-1907 נקרא לנצח באופרה המטרופוליטנית בניו-יורק; ב-1920 חזר ללה סקאלה ונתמנה למנהל האמנותי. בשנים שלאחר-מכן פעל אף כמנצח-אורח בפסטיוואלים של בירוית ושל זאלצבורג. ב-1929 עזב את איטליה במחאה נגד הפאשיזם ושימש עד



ארטורו טוסקניני

1936 מנצח בתזמורת הפילהרמונית של ניו-יורק. ב-1936 ניצח בא"י על קונצרט-הפתיחה של התזמורת הפילהרמונית, שנו-סדה בידי הוֹפּרְמָן (ע"ע; וע"ע א"י, עמ' 1123/4: תמ'). ב-1937 נתמנה למנצח על NBC Symphonic Orchestra בניו-יורק, שנוסדה במיוחד בש-בילו.

הקומנות הראשונות היו לוקה, סיינה ופירנצה, והחשובה שבהן היתה פיזה, מהמעצמות הימיות החשובות ביס-היתכון עד למפלתה ב-1284 בידי ג'נובה (ע"ע, עמ' 31). לאחר ירידתה של פיזה עלתה פירנצה, שהצליחה במרוצת המאה ה-14 להשתלט על רוב ערי ט'. במאות ה-14—16 פרחו בערי ט' הצירי והפיסול, הארכיטקטורה, השירה והספרות; ט' היתה למרכז האמנות האיטלקית ותרבות ההומאניזם; הניב האייטלקי של ט' היה ללשון הספרותית הלאומית של איטליה. — ב-1532 היו בני בית מדיצי (ע"ע) לדוכס-פירנצה בחסד הספרדים, וב-1569 קיבל קוזימו I לבית-מדיצי מדי האפיפיור את התואר של דוכס-גדול של ט'. הוא הצליח לגבש את אחדות הפנימית של ט', ויורשיו — ובעיקר פרדינאנדו I (1587—1609) ונכדו קוזימו II (1609—1621) — הצליחו לשמור על עצמאותה במדיניות מפוכחת של איוון בין השפעותיהן של צרפת וספרד. באותה תקופה שקדו הדוכסים גם על פיתוח הכלכלי של המדינה; הם קידמו את התקלואת, ייבשו שטחי-ביצות, הרחיבו את רשת הכבישים, ועוד. ב-1593 נוסדה עיר-הנמל ליורנו, שהפכה במהרה לאחד המרכזים המסחריים החשובים ביס-היתכון כולה. בימי הדוכס-הגדול פרדינאנדו II (1621—1670) החלה הירידה: מגיפות ומלחמות התישו את כוחה של הדוכסות, ומשעלה לשלטון קוזימו III (1670—1723), איש חלש ובלתי מוכשר להנהגה, נחרץ גורל שלטון בית-מדיצי. כמותו של אחרון הדוכסים לבית מדיצי, ג'אן גאסטונה, ב-1737, נמסרה ט' לשלטונו של פראנץ מלורן (אח"כ הקיסר פרנץ I [ע"ע]). בנו לאופולד (אח"כ הקיסר לאופולד II [ע"ע]) שלט בט' ב-1765—1790; הוא הנהיג רפורמות יסודיות בסדרי השלטון ובחיי הכלכלה, תיקן את נוהלי השיפוט, ביטל את הפריווי-לגיות הפאודאליות, חיזק את השלטון המרכזי תוך שמירת האוטונומיות המקומיות, ועוד — והעמיד בדרך זו את המדינה על יסודות ליברליים נאורים והביא לשיגשוגה הכלכלי. באותה תקופה קמה בט' גם שכבת אינטליגנציה ליברלית מקומית, שהשפעתה נתחזקה במאה ה-19. בתקופת מלחמות נאפוליון עברה ט' חליפות מיד אל יד — לצרפתים, לאוסטרים ולמלכים מבית-בורבון. ב-1815 הוחזר השלטון לבית האבסבורג-לורן, שהמשיך במדיניותו הליברלית הנאורה. לפיכך לא חיפו תנועות-השיחרור המהפכניות שרשים בט' בראשית המאה ה-19, ובימי הדוכס-הגדול פרדינאנדו III (1815—1824) היתה הדוכסות אף מקלט לגולים משאר מדינות איטליה. אולם משהתפשטה ב-1848 שאיפת השיחרור והאיחוד הלאומי באיטליה, נתערער גם שלטונו של בית האבסבורג-לורן בט', והדוכס הגדול לאופולדו II נאלץ לצאת את מדינתו — תחילה ב-1849 לחדשים וסופית ביולי 1859. במאוס 1860 נערך משאל-עם, שהחליט על איחוד ט' עם ממלכת סארדיניה, וב-1861 נכללה ט' במלכות איטליה.

F. Inghirami, *Storia della T.*, I-XVI, 1841—44; A. v. Reumont, *Geschichte T.s. seit d. Ende d. florentinischen Freistaats*, I-II, 1876/7; M. Gioli, *Il Ruvolgimento toscano e l'azione popolare*, 1905; F. Schneider, *Die Reichsverwaltung in T.*, 1914; G. Conti, *Firenze dopo i Medici*, 1921; P. Pieri, *La Restaurazione in T.*, 1922; A. Anzilotti, *Le riforme in T. nella seconda metà del sec. XVIII*, 1924.

יהודים. ידיעות על יהודים בט' מצויות החל מאמצע המאה ה-12; באותה תקופה מצא בנימין מטודלה (ע"ע) כמה עשרות משפחות יהודיות בפיזה ובלוקה. ב-1229 נזכרים

יצירתו משקפת רגישות רבה, שהתפתחה בו בעקבות סבלו הרב, וכישר הזדהות עמוק עם כל יצור חי הנתון במועקת הקיום. שירתו היא קריאת אועקה נגד אי-צדק סוציאלי ומלחמות ממיטות אסונות. מצד הצורה היא מגיעה לשיא השלמות הקלאסית, ומגלה ביחוד שליטה מוחלטת בכללי הפרוזודיה. יש רואים בט"פ את גדול משוררי סין.

F. Ayscough, *Tu Fu, the Autobiography of a Chinese Poet*, I-II, 1929-1936; W. Hung, *Tu Fu, China's Greatest Poet*, I-II, 1952.

צ. קל.

טופונרפיה (מיוו ῥόπος, מקום), מקצוע גאוגראפי,

שעיקרו — מיפוי שטח מבחינת מיבנהו וצורותי הקרקע שלו; לשון אחרת — רישום ותיאור מדוייק של הבדלי-הגובה בשטח. לט' קשר הדוק לגאומטרפולוגיה (ע"ע) — מזה, ולגאודזיה (ע"ע) — מזה. במובן רחב יותר מכונה בשם טופוגראפיה כל מפה גאוגראפית שהוכנה בקנה-מידה גדול (בערך מ 1:5.000 עד 1:25.000) ומציינת את כל הפרטים בשטח המתואר. הפעולה הטופוגראפית מבוצעת על-סמך מדידות בשיטות מיוחדות, ביחוד טאכי-מטריות ופוטוגראמטריות, ובמכשירים מיוחדים למקצוע זה.

בטאכימטריה נקבעים מקומותיהן של נקודות לפי השיטה הקטבית; מכיוון-מוצא מסויים נמדדת הזווית האפ-קית אל כל נקודה הטעונה מדידה, וכן נמדדים הזווית האנכית והרוחק האפקי אל אותן נקודות. השם טאכימטריה (מיוו ταχύς, מהיר = „מדידה מהירה“) בא לבטא, שבניגוד לשיטות-מדידה אחרות, שבהן נמדד המצב המישורי של נקודה בנפרד מרומה, מבוצעות כאן המדידות של המצב הרום באותו תהליך מדידתי.

הטאכימטר הוא תאודוליט (ע"ע) שבו נמצאות — על גבי מחיצת מיצלב-הנימות, המשמש למדידת זוויות — גם נימות-רוחק, שבעזרתן ובעזרת אמה אנכית נמדדים הרחקים אל הנקודות באופן אופטי. על האמה האנכית נמצאת חלוקה לסנטימטרים; מעמידים אותה על גבי הנקודות הטעו-נות מדידה, וברוחק שלה ממקום עמדת המכשיר תלוי גודל הקטע הנתחם עליה בין שתי נימות-הרוחק (ציור 1).

$$\Delta \cdot f \cdot p = c \quad \text{הם ערכים קבועים לגבי מכשיר מסויים; לפיכך:}$$

$$f/p = k, \Delta + f = c$$

מכאן הנוסחה למדידת-הרוחק האפקית לגבי תצפיות אפקיות:

$$d = kl - c$$

(k — „קבוע לכפל“; c — „קבוע לחיבור“). המכשירים המו-

דרניים בנויים באופן שלגביהם $k = 100, c = 0$.

לגבי תצפיות בשיפוע α (ציור 2) מתקבלות הנוסחות דלקמן:

הרוחב האפקי — $d = (kl + c) \cos^2 \alpha$

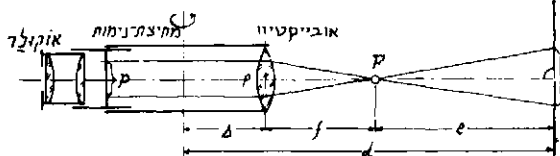

ציור 1 משקפת-טלסקופ עם נימות-רוחק (סכמה)
 $p =$ הרוחק שבין שתי נימות-הרוחק; $f =$ רוחקהמוקר של האובייק-טיוו; $e =$ רוחק האמה מ-F; $\Delta =$ הרוחק שבין מרכז האובייקטיוו ובין מרכז המכשיר; $l =$ הקטע על האמה הנתחם ע"י נימות-הרוחק; $d =$ הרוחק המבוקש

ט' היה בחינת תופעה יחידה-במינה בתולדות הניצוח. הוא היה מציג דרישות קיצוניות לתזמורת מבחינת המשמעת ודיוק הביצוע. והיה משיג את מילון בכוח אישיותו ומנהיגותו. כוח-זכרונו המופלא — בגלל מחלת-עיניים קשה נאלץ לניצח תמיד בע"פ —, האיידאל של אמנות-ביצוע „אובייקטי-ווית“ שהיה נר לרגליו, ומסירותו הקנאית לשירות היצירה הפכו אותו כחייו לדמות אגדית, שמסביבה נוצר שפע של אנקדוטות.

G. M. Ciampelli, *T.*, 1923; H. Taubman, *The Maestro*, 1951; S. Chotzinoff, *T.*, 1956; R. C. Marsh, *T. and the Art of Orchestral Performance*, 1956; F. Sacchi, *The Magic Baton: T.'s Life for Music*, 1957; S. Hughes, *The T. Legacy*, 1959.

טוסקנולי, פאולו דל פוזו — Paolo dal Pozzo Tosca-nelli — (1397, פירנצה — 1482, שם), אסטרונום,

אסטרוולוג, מאתמאטיקן, רופא וגאוגראף איטלקי מן הקדם-רנסאנס. ט' למד באוניברסיטת פאדובה יחד עם ניקולאוס מקוזה (ע"ע), והיה ידידם של גדולי-המדע האיטלקים בני-דורו. הוא נתפרסם מאד בשל ידיעותיו המרובות וגישתו המדעית המקורית. חיבוריו במאתמאטיקה ובאסטרונומיה אבדו, אולם ידוע שבדיוק תצפיותיו עלה על בני תקופתו ושהתחיל להשתחרר מן השפעת התפיסה התלמאית. הוא התקין בכנסיה בפירנצה שעון-שמש, שנועד למדידת השיפוע של מסלול-השמש. בתולדות המדע ידועות ביותר האיגרת והמפה ששלח ב1474 אל איש-הכמורה הפורטוגזי פֶרנאנדו מארטיונס, ובהן ההנחה וההוכחה, שהדרך הקצרה ביותר אל אסיה המזרחית היא לא מסביב לאפריקה, אלא מערבה מחצי-האי האיברי. יש יסוד להנחה, שתוכן האיגרת היה ידוע לקולומבוס, והלה ראה בו חיוק נוסף לדעות שהעלה הוא עצמו קודם לכן.

G. Uzielli, *La vita e i tempi di P. d. P. T.*, 1894; G. Fumagalli, *Bibliografia delle opere concernenti P. T. ed Amerigo Vespucci* (Vita di Amerigo Vespucci [ed. G. Uzielli]), 1898; H. Vignaud, *La lettre et la carte de T.*, 1901; S. Ruge, *Die Echtheit d. T.-Briefes* (Ztschr. d. Ges. f. Erdk., 37), 1902; G. Celoria, *Sulle osservazioni di comete fatte da P. d. P. T.*, 1921.

טו פו — Tu Fu — (713—770), משורר סיני. ט"פ נולד במחוז שְנְסִי למשפחה עניה, שהעמידה, בדרך-

כלל, אנשי-צבא וסופרים; רוב ימיו היו נדודים וסבל בעקבות ההפוכות השלטון. מילדותו נתגלו בו כשרונות ספרותיים מוב-הקים, ועם התבגרותו טיפח גם שאיפות פוליטיות מרחיקות-לכת, אולם ההצלחה לא האירה לו פנים אלא לתקופות קצרות בלבד. בגיל 15 יצא לנדוד, ובתקופת-נדודים ראשונה זו הכיר את לִי טִי פו (ע"ע) התיידד עמו. ב736 ניגש לראשונה לבחינות הספרותיות הרשמיות — שנדרשו לשם קבלת משרה של פקיד —, אולם נכשל. שנים רבות נדד שוב. ב749 עמד בהצלחה בבחינה השניה וזכה במשרה, אולם היא נשמטה מידי בעקבות מרד שפרץ. הוא אף סבל סבל גופני קשה בידי המורדים, אולם עלה בידי להימלט לחצר המלך הגולה. גם כאן לא הצליח להתבסס, חזר לנדודים, נקלט זמן-מה אצל ראשי-צבא שונים, נדד שוב, עד שמת — ספק ממחלת-ריאה שממנה סבל שנים רבות, ספק מרעב.

ט"פ חיבר שירי „ליי-שה“ פורמאליים, פואמות מורכבות מבתים של 8 שורות בנות 5 או 7 רגליים, ושירי „פו“ חילרניים, פואמות דיאקטיות, שניכרת בהם השפעה עממית.

הלוח נמצא גליון-שירטוט, המכוון לפי הצפון, ועליו מסמנים את הנקודות המדודות במקומן הנכון בהתאם לקנה-המידה הדרוש. על-יד כל נקודה נרשם רומה, שאותו מחשבים על סמך הרוחק וזווית-הרום שנמדדו אל הנקודה. על-סמך נקודות אלו משרטטים מיד בשדה את הדרכים, הגבולות, הבניינים ושאר הפרטים, ובמיוחד — את קווי-הרום המתארים את מבנה השטח (ציור 5).

פוטוגראמטריה היא שיטתי-מפוי, המבוססת על תצלומים של פני השטח שצולמו על פני הקרקע או ממטוס. בפוטוגראמטריה קרקעית אפשר להשתמש רק בסביבות הרריות. משתי נקודות, שמקומן ידוע, מצלמים

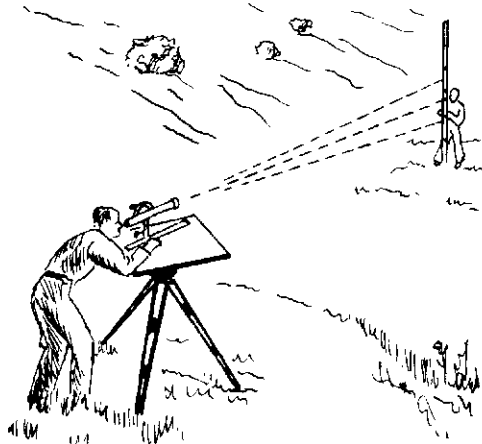

ציור 5. מדידת הכיוון, הריחוק והרום ממקום עמדת השולחנות אל נקודות מסביב

בכיוון נמדד חלק של השטח המשתרע לפני עמדות הצילום, ע"פ שני תצלומים אלה אפשר לקבוע את מקומה במרחב של כל נקודה המשותפת לשני התצלומים. לשם זה אפשר להביא את שני התצלומים למצבם ההדדי שבו היו בזמן הצילום, אך הפעם במרחק קטן יותר זה מזה. שיחזור הכיוונים אל הנקודות השונות והצטלבותם קובעים את מקומן של הנקודות הן מבחינה פלאנימטרית והן מבחינה אלטימטרית. בדרך-כלל בוחרים בשתי עמדות קרובות ומצלמים בכיוונים מקבילים. הרוחק שבין שתי העמדות — הבסיס — ומצבו

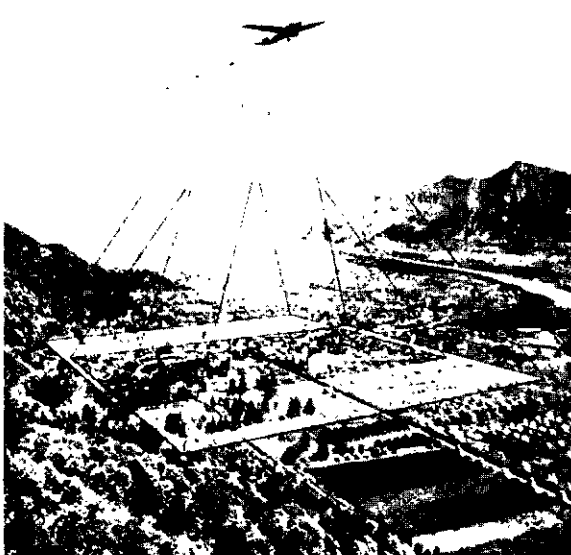

ציור 6. צילום-צפה מן האוויר: התצלומים הופפים זה את זה כ-60% קטע משותף זה ניתן לראיה סטראוסקופית

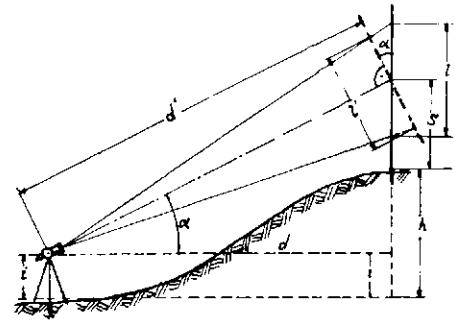

ציור 2. מדידה טאכימטרית בשיפוע

הפרש הרום בין מקום עמידת המכשיר ובין הנקודה הנצפית —

$$h = (kl + c) \sin \alpha \cos \alpha + i - s$$

i) רום המכשיר מעל הקרקע; s — רום אותה נקודה על האמה, שבה פוגעת הצטלבות מיצלב-הנימות).

צפיפות הנקודות

שלגביהן מודדים בשיטה זו את זוויות-הכיוון, הרחקים האפ-קיים והפרשי-המידה תלויה בקנה-המידה של המפה הדרושה, באופי השטח ובמטרת השימוש במפה. במש-רד מתווים את הנקודות המדודות בקנה-מידה מתאים על גבי גליון-שירטוט בעזרת

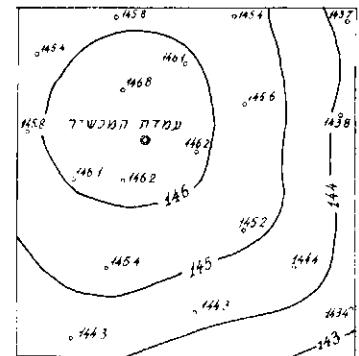

ציור 3. קטע של מפה טופוגראפית שנסמדה בשיטה טאכימטרית קווי-הרום בווינו על סמך הנקודות שנמדדו

מד-זווית וסרגל או מכשירים משוכללים יותר (קוארדינט-גראף קטבי). הנקודות המדודות משמשות כבסיס לביון של קווי-הרום ושירטוט הפרטים (ציור 3).

שולחנות-מדידה ואלעידדה (ציור 4). מכשירי רים אלה ממלאים אותו תפקיד כטאכימטר, אלא שתוצאות המדידה בהם אינן מספריות — המצריכות עבודת התוויה גראפית במשרד —, אלא מתקבלות בצורה גראפית לאלתר. שולחנות-המדידה היא לוח-עץ הסובב על כן המחובר לחצובה. לוח זה מובא למצב אפקי בעזרת פלס. על גבי הלוח מונחת באופן חפשי האלעידדה, שהיא משקפת-טלסקופ המודדת רחקים באופן אופטי ועליה מותקן מעגל-מעלות אנכי לשם מדידת זוויות אנכיות, וסרגל לשם שירטוט הכיוון-נים האפקיים.

ממקום עמדת השולחנות נמדדים הכיוונים, הרחקים, והפרשי-הרום אל נקודות שבשטח שמסביב לעמדה. על גבי

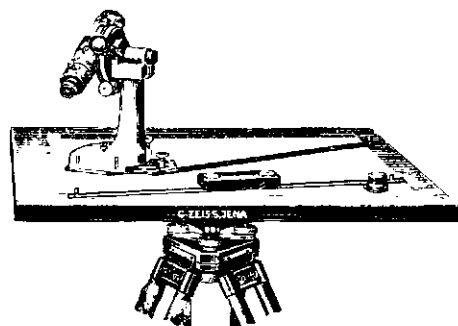

ציור 4. שולחנות-מדידה, ועליה אלעידדה, פלס ומצפן

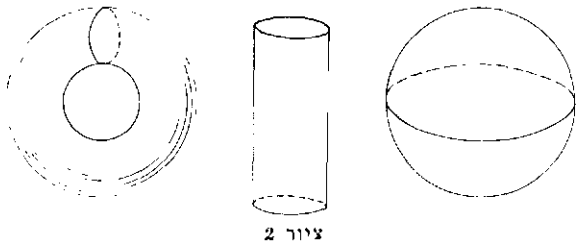

ציור 2

ו(2). בדומה לכך משמש מושג ההומאומורפיות גם לגבי מיבנים במרחב הרממדי. אין הט' מבדילה, למשל, בין מעגל, בין אליפסה ובין מצולע, אבל היא מבדילה בין מישטחיהם של כדור ושל טבעת (טורוס). מאחר שכל מעקם סגור פשוט על פני מישטח-כדור חוסם חלק ממישטח זה, ואילו על פני הטורוס יש מעקמים סגורים פשוטים שאינם חוסמים שום חלק ממנו (ציור 2). — כמרכזן שונים מבחינה טופולוגית — במרחב הדו-ממדי — מעגל ממעקם בצורת 8 (ציור 3א; 3ב אינו גוף מישורי); או מעגל משני מעגלים שאינם נפגשים;

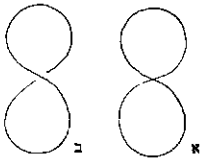

ציור 3

או עיגול ממעגל; או נקודה מקו. במרחב התלת-ממדי הכדור, הגליל והטורוס כולם שונים זה מזה — כשמדובר בשפה של גופים אלה; ואילו כשמדובר בגוף המלא, נמצאים הכדור והגליל זהים, אבל שונים מן הטורוס.

קשירות. קו — לאודווקא ישר, ואפילו חותך את עצמו — נקרא בט' „מסילה“. גוף גאומטרי נקרא „קשיר-מסילתי“, אם בין כל שתי נקודות שבו אפשר למתוח מסילה הנמצאת כולה בתוכו. כל הדוגמות שהובאו לעיל היו קשירות-מסילתיות — פרט לדוגמה של שני המעגלים: אי-אפשר לצייר מסילה, שאחד מקצותיה הוא נקודה במעגל הראשון, והשני — נקודה בשני, ושהיא כולה בשני המעגלים. תכונת הקשירות המסילתית היא דוגמה של מושג טופולוגי — היא נשמרת ע"י העתקות טופולוגיות; לא ייתכנו שני גופים זהים במובן הטופולוגי, שאחד מהם קשיר-מסילתית והשני אינו כן.

הכללת מושג הקשירות. תהי A קבוצת-נקודות, כשב a, b הן נקודות השייכות לה: $a, b \in A$. הנקודות a, b הן קשירות-מסילתיות, אם אפשר למתוח ביניהן מסילה — קו כלשהו — שכל נקודתיה שייכות לקבוצה. אם לשתי קבוצות-שלי-נקודות B ו A אין אף נקודה משותפת אחת — כלו: $A \cap B = 0$ (החיתוך של B ו A הוא הקבוצה הריקה) — אין נקודה ב A קשיר-מסילתית לנקודה ב B בקבוצה C שהיא איחוד הקבוצות $B \cup A$: $C = A \cup B$. תכונת הקשירות המסילתית היא שמורה של העתקה טופו-לוגית, ומכאן מתחייב, ששני מעגלים נפרדים אינם הומא-מורפיים למעגל אחד.

קבוצות פתוחות וסגורות. נתונות קבוצת המס-פרים הממשיים החיוביים על ישר R ותתי-קבוצה A המוכלת ב R ($A \subset R$). שכל נקודה x שבה $x \in A$ — מקיימת $a < x < b$; $a, b \in R$. הקבוצה נקראת פתוחה, אם לכל נקודה x השייכת לה קיים ϵ_x גדול מאפס המגדיר נקודות נוספות השייכות ל A סביב x: כל נקודה y, המקיימת $|y-x| < \epsilon_x$ שייכת ל A. הקבוצה המוגדרת ע"י הנקודות x המקיימות $a \leq x \leq b$ אינה מקיימת תנאי זה (בנקודות a, b) והיא, איפוא, סגורה. הגדרה כללית יותר היא: קבוצה A במרחב

במרחב, וכן מצבם של כיווני הצילום, נמדדים בקפדנות. למדידות אלו ולצילום משתמשים בתאודוליט שאליו מחוברת מצלמה.

על פוטוגראמטריה אווירית (ציור 6) ועל סטראפוטוגראמטריה — ע"ע גאודזיה, עמ' 76/7; ור' שם, ביבליוגרפיה.

פ. י.

טופולוגיה (מיוו' τόπος, מקום) או אנליזת-המצב

(analysis situs), ענף של הגאומטריה (ע"ע), שעניינו — חקר אותן התכונות של מיבנים (שממדם כלשהו) שאינן תלויות בצורתם ובגדלם, אלא בקשירות של הנקודות שבהם או של קבוצות שצורתן כלשהי, וכן חקר אותן הפעולות המבוצעות כמיבנים שונים, שהן בגדר העתקות חד-חד-ערכיות רציפות (ר' להלן); יש פרקים בט' השייכים לתחומה של האנליזה המתמטית המודרנית (וע"ע אנליזה, עמ' 595/6).

משמעותם של מושגים אלה מובהרת מתוך השוואה בין הט' ובין הגאומטריה האוקלידית. זו האחרונה עוסקת בתכונות של גופים גאומטריים, הנשמרות בהעתקות „צפידות“; למשל: העובדה, שהמשולש abc (ציור 1א) הוא שווה-שוקיים, קיימת ועומדת גם כשהמשולש מסובב ב 180° (ציור 1ב), וכן היא „נשמרת“ בכל העתקה (ע"ע צפידה — סיבוב בזווית כלשהי, הזווה, הפיכה וכד'. לעומת זה, תכונתו של אותו המשולש, שהנקודה a בו נמצאת משמאל לנקודה b (1א), אינה נשמרת כשהוא מסובב ב 180° (1ב). אפשר לאפייין כל ענף של הגאומטריה ע"י סוג ההעתקות השומרות על התכונות שבהן עוסק אותו ענף, ומבחינה זו הגאומטריה האוקלידית מאופיינת ע"י ההעתקות הצפידות. ההעתקות החד-חד-ערכיות והרציפות של הט' מומחשות, למשל, בגופים עשויים גומי, שהם ניתנים לא רק להזזה, לסיבוב, להפיכה וכו', אלא אף למתיחה ולכפיפה — ובלבד שלא יחול קרע או לא תיעשה הדבקה בגומי. בדרך זו אפשר

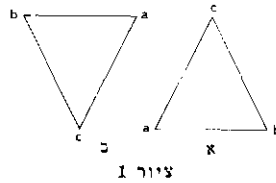

ציור 1

להגיע ממשולש כלשהו — ע"י מתיחות וכפיפות נאותות — למשולש שווה-שוקיים, או לריבוע, או למעגל, או ל„קשר“ — וכל הצורות הללו הן שוות-ערך מבחינה טופולוגית.

מושג יסודי בט', הומאומורפיות: למושג שווה-ערך ניתנות הגדרות שונות בענפים שונים של הגאומטריה. בגאומטריה האוקלידית משמש מושג זה לציון חפיפה או דמיון וכד', ובהתאם לכך מעגל ומשולש לעולם הם גופים שונים; ואילו הט' אינה מבחינה בהבדל בין אלה, או ביניהם ובין כל מעקם סגור אחר — על מישטח דו-ממדי — הממלא אחר 2 התנאים הבאים: (1) הוצאת נקודה מן המעקם משאירה את כל שאר נקודותיו „קשירות“ (ר' להלן); (2) הוצאת שתי נקודות מפרידה את המעקם לשני חלקים שאינם קשירים. אוסף כל המעקמים המקיימים תנאים אלה מהווה את קבוצת המעקמים הסגורים הפשוטים, שכולם שווים-ערך במובן הטופולוגי. מכאן שכל פעולה של מתיחה, החלקת פינות, קיפול, סיבוב וכד' של גוף כלשהו אינה יוצרת גוף שאינו שווה-ערך לקודמו, אלא גוף שהוא הומאומורפי (ע"ע קבוצות, תורת ה-) לגוף המקורי, ובלבד שההעברה נעשתה תוך שמירת התנאים (1)

2 — ובכך הוא מוגדר כתלת-ממדי. זה הכלל: מרחב ניתן לאיפיון כבעל הממד n , אם הוא ניתן להפרדה לחלקים שאינם קשירים ע"י מרחבים שממדם $n-1$. הט' מנסחת את הגדרת הממד הכללית בכלים מאתמטיים כדלקמן: יהיו M מרחב טופולוגי ו- A_i קבוצה פתוחה, באופן שקיים $M = \cup_{i \in I} A_i$, (הוא איחוד כל הקבוצות A_i), כל'י: אוסף הקבוצות A_i מהווה כיסוי של המרחב M . אוסף של קבוצות B_j , המכסות אף הן את M , נקרא עידון של A_i , אם כל קבוצה B_j מוכלת בתוך אחת הקבוצות A_i . הממד של M קטן או שווה ל- n , אם כל כיסוי סופי של M ע"י קבוצות חלקיות פתוחות ל- M הוא בעל עידון של אוסף-קבוצות B_j , באופן שהחיתוך של כל $n+1$ קבוצות מן האוסף הוא קבוצה ריקה — כל'י: אין אף נקודה משותפת ל- $n+1$ קבוצות שונות B_j . הממד של המרחב הטופולוגי M הוא n , כש- n הוא המספר השלם הקטן ביותר בעל התכונה, שלכל כיסוי של M קיים עידון בעל ממד קטן או שווה ל- n . פונקציית-הממדים היא שמורה טופולוגית ומוגדרת לגבי כל מרחב טופולוגי; אם N הוא תת-מרחב של M , נמצאים הממדים של N קטנים או שווים לממדים של M . למשל: הממד של פני-כדור הוא 2, של מעגל — 1 ושל נקודה — 0 (ר' לעיל).

ט' קומבינאטורית. תורת הגראפים. מספר סופי של נקודות, שכולן או מקצתן מחוברות ביניהן ע"י מסילות, יוצרות גראף (קלמפלס חד-ממדי), המורכב ממסילות סופיות וקדקים. אם ניתן לצייר את הגראף על פני מישטח ואין המסילות נחתכות, הוא מכונה בשם גראף מישורי; דוגמות: הגראפים המתארים קבוצה של 3 אנשים, שבה ראובן מכיר את שמעון ואת לוי, ואילו שמעון ולוי אינם מכירים זה את זה (ציור 4א), או קבוצה של 4 אנשים, שכולם מכירים זה את זה (ציור 4ב). דוגמות של גראפים לא-מישוריים:

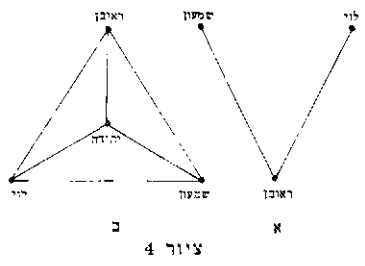

הגראף של 5 נקודות, שבו כל נקודה קשורה לכל נקודה אחרת (סימונו — C_5 ; ציור 5א); או גראף 6 הנקודות המחולקות ל-2 קבוצות של 3 נקודות, באופן שכל נקודה מקבוצה אחת מחוברת לכל נקודות הקבוצה השניה, אבל אינה מחוברת לנקודה מקבוצתה היא (סימונו — H ; ציור 5ב). H מייצג, למשל, קבוצה של 3 אנשים מכירים זה את זה, וכל אחד מהם מכיר את 3 האנשים שבקבוצה השניה, שגם הם אינם מכירים זה את זה. כל גראף שאינו מישורי מכיל או C_5 או H (או עידון של שניהם — כל'י נקודות המוספות על המסילות הקושרות — ר' ציור 5א*) או את שניהם (משפט קוראטובסקי).

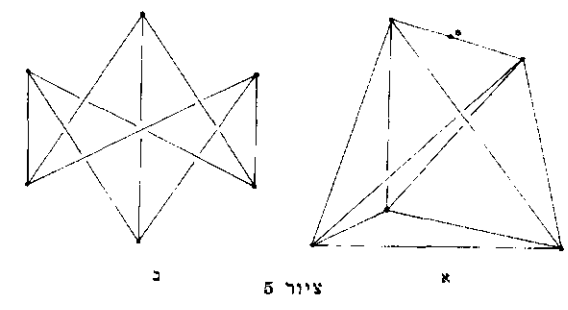

טופולוגי (ר' להלן) M נקראת טורה, אם היא מכילה את כל נקודות-הגבול שלה (וע"ע קבוצות, תורת ה-).

מרחבים טופולוגיים. מרחב טופולוגי הוא קבוצת נקודות E , שהיא — יחד עם אוסף תת-הקבוצות שלה — ממלאת את האפסיומות הבאות:

- (א) הקבוצה E והקבוצה הריקה הן קבוצות פתוחות;
- (ב) אם B_1 ו- B_2 הן קבוצות פתוחות ב- E , גם הקבוצה $C = A \cap B$ היא קבוצה פתוחה; (ג) האיחוד של מספר כלשהו של קבוצות פתוחות ב- E אף הוא קבוצה פתוחה.

מבחינים בין מחלקות שונות של מרחבים טופולוגיים שהן מקיימות דרישות המייחדות אותן; דוגמות להן הם: (1) מרחבי האוסדורף; (2) מרחבים מטריים.

(1) מרחב-האוסדורף הוא קבוצה E , שבה מתמלא — נוסף על התנאים (א)–(ג) — גם התנאי הבא: אם a ו- b הן נקודות שונות ב- E , קיימות בה תת-קבוצות פתוחות B_1 ו- B_2 שאינן קשירות, שלהן שייכות נקודות אלו בהתאמה. איחוד קבוצת כל הנקודות הפנימיות של מעגלים במישור אוקלידי הוא דוגמה למרחב-האוסדורף.

(2) מרחב מטרי הוא קבוצה E , שלגביה מוגדרת גם פונקציית-מרחק $D(a, b)$; $a, b \in E$; המקיימת את התנאים: (א) $D(a, b) = 0$, אם ורק אם שתי הנקודות זהות; (ב) $D(a, b) \leq D(a, c) + D(b, c)$; $a, b, c \in E$; (השווה משפט במשולש בגאומטריה האוקלידית); (ג) $D(a, b) = D(b, a)$.

דוגמות נוספות למרחבים טופולוגיים הן: מרחב קומפקטי, וכן מרחבי הילברט ובאנאך (ע"ע טורים, עמ' 534) ומרחב-הווקטורים (ע"ע וקטור).

מרחב-כפול. הכפל בין שתי קבוצות A ו- B : $A \times B$ מוגדר כקבוצת כל הזוגות (a, b) של איברי A ו- B בהתאמה. כיוצא בו מתקבל מושג מרחב-הכפל של שני מרחבים טופולוגיים — בתוספת התנאי, שמכפלת שתי תת-קבוצות פתוחות השייכות לשני המרחבים בהתאמה יוצרת קבוצה פתוחה. למשל: מרחב-הכפל של שני מרחבים אוקלידיים של קווים ישירים הוא הומאומורפי למישור, ומכאן השימוש במערכת הקואורדינטות הקארטסיות, המייחסת לכל נקודה במישור זוג של נקודות השייכות לכל אחד מן הצירים בהתאמה (ע"ע גאומטריה אנליטית).

העתקה רציפה של מרחב טופולוגי. יהיו A ו- B מרחבים טופולוגיים ו- f פונקציה המתאמת לכל נקודה $a \in A$ נקודה $b = f(a) \in B$. באופן שאם a היא נקודת-גבול בתת-קבוצה למרחב A , אף b היא נקודת-גבול בתת-הקבוצה $f(A)$ למרחב B . הפעלת פונקציה שכזו מכונה בשם העתקה רציפה של המרחב A למרחב B ומסומנת ע"י $f: A \rightarrow B$. אם f^{-1} (פונקציית-ההעתקה של A ל- B) רציפה גם היא, המרחבים A ו- B הם הומאומורפיים זה לזה (וע"ע העתקה). ממדים. שני מרחבים שהם הומאומורפיים שווים בכל תכונותיהם הטופולוגיות. מהו, אפוא, ההבדל הטופולוגי שבין כדור מלא לעיגול? — הוא מובא לביטוי באמצעות מושג הממד. נקודה היא חסרת ממדים. אם על קו ישר מסומנות נקודות אחדות, הוא מחולק לקטעים שאינם קשירים — והישר מכונה בעל ממד 1. מישור אינו מחולק לחלקים נפרדים ע"י נקודות, אלא רק ע"י עקומים בעלי הממד 1; לפיכך מיוחסת לו דר-ממדיות. כיוצא בו, הפרדת המרחב עשויה להתבצע רק באמצעות מישטחים שממדם

היכח שמספר זה מספיק, וכן הוכח שלעולם אין נדרשים יותר מ-5 צבעים. מבחינה נסיונית לא נמצאה מפה הדורשת מספר גדול מ-4, אולם לא הוכחה ההוכחה הכללית שהמספר 4 כוחו יפה לגבי כל מספר של מדינות — וזוהי

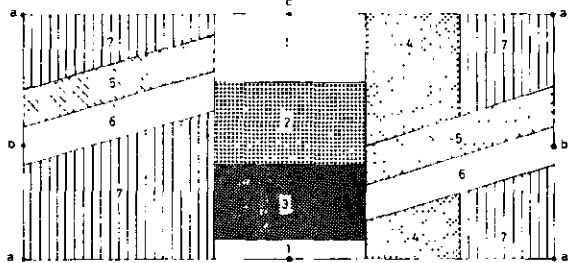
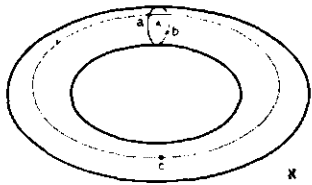

ציור 9

אחת הבעיות הפתוחות המפורסמות של המתמטיקה. בעיית הצביעה של מפה על פני הכדור דומה לה; ואילו לגבי הטורוס נדרשים 7 צבעים (ר' ציור 9א, ב), ובמקרה זה הוכח שמספר זה הוא גם המאכסימאלי.

תורת הקשרים. השאלה הכללית שבה עוסק פרק זה של הט' היא: אם נתונים שני קשרים כדוגמת אלה שבציור 10א, ב — הניתן להעביר את האחד לשני (כלי לחתוך

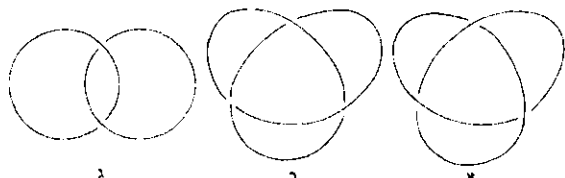

ציור 10

את החבל)? תורת-הקשרים עוסקת גם בקשרים העשויים ממספר חבלים — כגון הקשר שבציור 10ג; כל חבל בקשר מורכב כזה מכונה בשם מרכיב. קשר הוא פריק או אי-פריק: ציורו של קשר הוא מפורק, אם בקשר עשוי ממרכיבים בעלי צבעים שונים כל מרכיב מצטלב רק עם מרכיבים בעלי אותו צבע (ציור 10ב, ג — בניגוד לציור 10א); קשר נקרא פריק, אם אפשר להעבירו לקשר בעל ציור מפורק. שאלת הפריקות קשורה במושג ההתחלפות: נראה את ציורי הקשרים כמפות-כבישים — כשכל מרכיב של הקשר מייצג כביש אחר; הכבישים אינם נפגשים, אבל בכל הצטלבות כל כביש עובר מעל כביש אחר או מתחתיו (או מעליו או מתחתיו של עצמו; תמ': ע"ע דרך, עמ' 157/8), ומכונת הנוסעת על אחד הכבישים רואה בכל הצטלבות את הכביש המצטלב או מתחתיה ("מנהרה") או מעליה ("גשר").

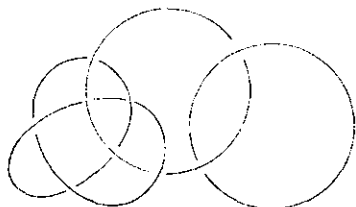

ציור 11

ציור של קשר (בעל מרכיב אחד או מרכיב בים אחדים) נקרא מתחלף, אם מכונת הנוסעת על הכבישים פוגשת תמיד גשרים ומינהרות לסירוגין.

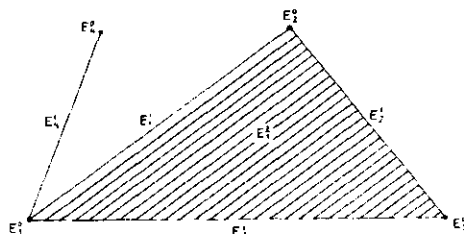

ציור 6

קומפלקס במרחב מגדיר תאים מסדר $r=0$ — קדקוד, $r=1$ — צלע, $r=2$ — משולש, וכו'; הללו מסומנים ע"י E_k^r (מספר סידורי). שתי נקודות מגדירות צלע שבי-ניהן, ושלוש צלעות — משולש; למשל (ציור 6) — הצלע E_1^1 מוגדרת ע"י הקדקדים E_1^0 ו E_2^0 ו $E_1^0 = E_1^0 + E_2^0$. כל קשר מן הסוג $\sum E_k^r$ נקרא בשם שרשרת מסדר r ; שרשרת כזו נקראת שרשרת גבולית לתא מסדר r ; אם היא מגדירה אותו. בחירת התאים מסדר r להגדרת השרשרת הגבולית של צירוף תאים מסדר $r-1$ נעשית ע"י צירוף השרשרת הגבולית של כל תא מסדר $r+1$ בנפרד, אולם תוך השמטת אותם התאים המופיעים פעמיים. למשל: השרשרת הגבולית של הצלע E_1^1 היא $E_1^0 + E_2^0$, זו של E_2^1 היא $E_2^0 + E_3^0$, ואילו השרשרת הגבולית של E_3^1 ניתנת ע"י $E_3^0 + E_1^0$. בלבד. נמצא, אם-כן, שהשרשרת הגבולית $S^1 = E_1^1 + E_2^1 + E_3^1$ שווה לאפס, כלומר מהווה מחזור מסדר 1. S^1 נקרא הומומולוגי לאפס: $S^1 \sim 0$, אם המחזור מסדר 1 הוא שרשרת גבולית לתא מסדר 2 השייך לקומפלקס. שני מחזורים מסדר 1, S_1^1, S_2^1 , שצירופם הוא שרשרת גבולית מקיימים $S_1^1 + S_2^1 \sim 0$, ואו $S_1^1 \sim S_2^1$.

מספר התאים מסדר r (V_r) בקומפלקס ניתן לביטוי ע"י מספרי-בטי (Betti) מסדר r (p^r), המשמשים מידה לקשירות ה- r -ממדית בגראף. למספרי-בטי חשיבות מרובה בט' הקומבינאטורית, ובמיוחד נודעת נוסחת-אילר:

$$\sum (-1)^r V_r = \sum (-1)^r p^r$$

שימושים רבים לנוסחה זו, וידוע מכולם הוא המקרה הפרטי הקושר את מספרי הקדקדים, המקצועות והפיאות בפוליארדר תלת-מדי:

$$V_0 - V_1 + V_2 = 2$$

כלומר — סכום מספרי הקדקדים והפיאות ניתן ע"י מספר המקצועות בתוספת 2. למשל: בטטראדר — 4 קדקדים, 4 משולשים, 6 צלעות; מיוצא בו בקוביה — 8 קדקדים, 6 מרובעים, 12 צלעות (ציור 7); והוא הדין בשאר הפוליארדרים.

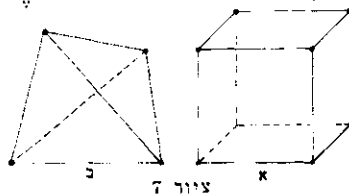

ציור 7

אחת הבעיות הנחקרות בתורת-הגראפים היא בעיית הצביעה של מפה: מהו המינימום של מספר הצבעים השונים הדרושים לצביעת מפה מדינית במישור, באופן שכל מדינה תהיה נבי-דלת משכנתה (או משכנו-תיה)? נראה בעליל, שלשם כך דרושים לפחות 4 צבעים (ציור 8), ולגבי כל מפה בעלת פחות מ-38 מדינות

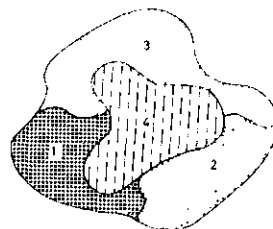

ציור 8

ממדי הומאומורפי לכדור, ואילו משלימו אינו זהה עם המשלים של כדור.

היסטוריה. נראה, שהפירטום הראשון של משפט טופולוגי הוא זה של אוילר, שפתר ב1736 בעיה בתורת הגראפים («שבעת הגשרים של קניגסברג»). ב1752 הוכיח אוילר את הקשר בין מספר הקדקים, הזקצועות והפיאות של פוליאדר תלת-ממדי (ר' לעיל, עמ' 491). במחצית הראשונה של המאה ה19 נתקל גאוס בבעיית הקשרים, בהקשר לבעיות של מעגלים חשמליים; גם הוכחתו הראשונה (והרביעית) למשפט היסודי של האלגברה (ע"ע, עמ' 387) מבוססת על עובדות טופולוגיות. במחצית השניה של המאה ה19 השתמש רימאן במושגים טופולוגיים לפתירת בעיות בתורת הפונקציות המורכבות (מישטחירימאן); גם משפט-ז'ורדן הוכח באותה תקופה.

התפתחות מהירה חלה בט' בתחילת המאה ה20 עם פירסומי פואנקרה (ע"ע), שבהם הובאו שיטות רבות שהפכו ליסודיות במרוצת הזמן. באותה תקופה הוכיח שפליס (ר' לעיל) את משפטו, ודן (Dehn) הוכיח ששני הקשרים בציור 10א, ב שונים; מן ההתפתחויות האחרות החשובות יש לציין את האיפיון הטופולוגי של מושג ה"ממד" ע"י בראואר (ע"ע). אחת ההתפתחויות החשובות משנות ה50 ואילך היא הט' הדיפרנציאלית, שפותחה ע"י ט. ו. מילנור — ההעתקות המאפיינות ענף זה של הגאומטריה חייבות להיות רציפות וגנירות כאחת.

עם ביסוסה של הט' המתמטית נמצאו מדעים רבים ושונים נעזרים בעקרונותיה — עדות לחשיבותה הבסיסית, הלוגית והמעשית. של הט': לתורת הגראפים יש שימושים בתורת ההגיון, בתורת האוטומאטים, בחקר ביצועים, בתורת המשחקים ובכימיה; משפטים רבים הנובעים מן הט' משמשים לביאור בעיות פסיקאליות, סטטיסטיות, כלכליות ועוד.

D. Hilbert - S. Cohn-Vossen, *Anschauliche Geometrie*, 1932; W. Hurewicz - H. Wallman, *Dimension Theory*, 1941; A. W. Tucker - H. S. Bailey, Jr., *Topology* (Sci. Amer., 182), 1950; S. Eilenberg - N. Steenrod, *Foundations of Algebraic Topology*, 1952; W. Lietzmann, *Anschauliche Topologie*, 1955; S. J. Lefschetz, *Introduction to Topology*, 1956; F. M. Patterson, *Topology*, 1956; C. Berge, *Théorie des graphes et ses applications*, 1958; id., *Espaces topologiques, fonctions multivoques*, 1959; C. Kuratowski, *Topologie*, I-IV, 1960-1961; H. Steinhaus, *Mathematical Snapshots*, ch. 12, 1960; M. Bourbaki, *Topologie générale*, I-II, 1961; J. G. Hocking - G. S. Young, *Topology*, 1961; R. H. Crowell - R. H. Fox, *Introduction to Knot Theory*, 1963; G. Choquet, *Topologie* (Cours d'analyse, II), 1964.

ר. ג. א.

טופוז (יוו' τόπος, ע"ש האי טופאזוס בים-סוף), מינראל,

שכמה ממיניו הם אבנים טובות. הט' הוא אלומיניום פלואורו-סיליקאט, שנוסחתו $Al_2[(F_2)SiO_4]$. הוא מתגבש במערכת האורתורומבית, עפ"ר בגבישים פריסמתיים בעלי חתך רומבי; הוא בעל פצילות בסיסית טובה ובעל ברק זגוגי. קשירתו 8, ומשקלו הסגולי 3.4 - 3.6. רוב הט' צהובים כעין הדבש, אך מצויים גם בעלי גונים אדומים, חומים, ירוקים, כחולים או חסרי-צבע. ט' הוא מינראל פנומאטוליטי ומצוי בסלעים פגמאטיטיים-גרניטיים. בגלל קשירתו הרבה וצבעיו היפים משמשים מינים מובחרים של ט' כאבני-חן. כאלה הם הט' הצהובים מאורו-פרטו (בראזיל), שצבעם הופך ורוד בעקבות חימום; הט' הכחולים-ירוקים

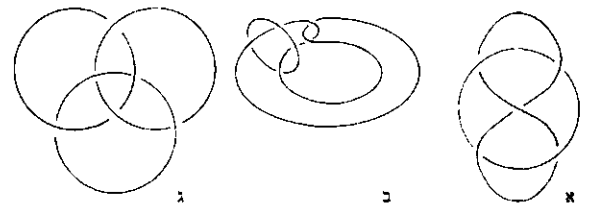

ציור 12

מושג ההתחלפות משתלב במושג הפריקות ע"י המשפט: קשר מורכב, שאפשר להעבירו לקשר בעל ציור מתחלף אך לא-מפורק — הוא בלתי-פריק. למשל: הקשר בציור 12א הוא בלתי-פריק, ולכן גם הקשר בציור 12ב הוא בלתי-פריק — שהרי אפשר להעבירו לקשר שבציור 12א. הקשר שבציור 12ג — ציורו מתחלף ואינו מפורק, ולכן הקשר בלתי-פריק: אמנם כל שניים מן המרכיבים הם פריקים, אלא שאי-הפריקות דורשת את כל שלשתם.

המשפט ההפוך אינו נכון: ציור 13 מראה קשר שאינו פריק ושאיי-אפשר להעבירו לקשר בעל ציור מתחלף (ע"ע קשרים).

להלן שניים ממשפטי היסודיים. (1) משפט ז'ורדן — הוא מומחש (ציור 14) ע"י הקו C, שהוא הומאומורפי למעגל ושלגביו

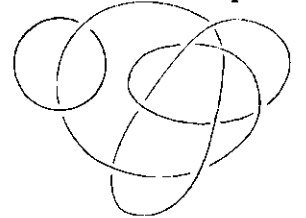

ציור 13

נשאלת השאלה, אם, המש-לים של C — ז"א כל מה שנשאר במישור אם נוציא ממנו את C — הוא קשיר-מסילתי? התשובה היא של-לית: כל מסילה הקושרת את הנקודה a לנקודה b חייבת לחתוך את הקו C — ונקודת-החיתוך אינה במשלים. עובדה זאת נובעת ממשפט-ז'ורדן,

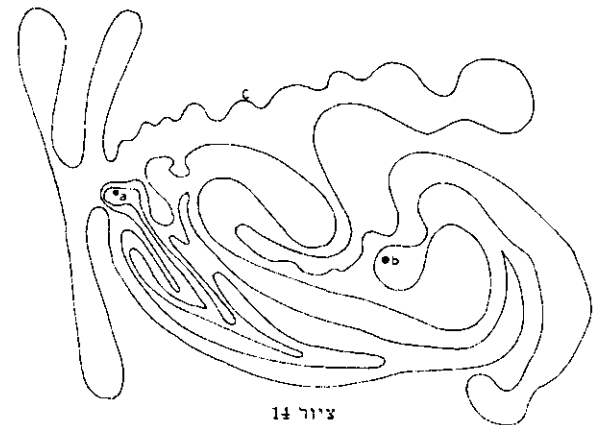

ציור 14

הטוען (בין השאר), שאם C הוא קו במישור, שהוא הומאורפי למעגל, אין המשלים של C קשיר-מסילתי. משפט זה נכון גם בממדים: אם D הוא גוף מרחבי שהוא הומאורפי לפני-הכדור, אין המשלים של D קשיר-מסילתי.

(2) לכאורה ניתן היה להוכיח את משפט-ז'ורדן על סמך 3 העובדות: (א) אמיתות המשפט לגבי המעגל C; (ב) ההו-מאורפיות בין C ל'C; (ג) קשירות מסילתית היא תכונה טופולוגית. אולם למעשה נדרש להוכיח עוד משפט-שנפליס (Schoenflies): אם C הומאורפי ל'C, יש העתקה טופולוגית מהמישור על עצמו, שהוא המעתיק את C על C. משפט-שנפליס אינו נכון במרחב 3-ממדי: אפשר למצוא גוף תלת-

טוֹצִי, פֶּדְרִיגוֹ — Federigo Tozzi — (1883—1920). סופר איטלקי. ט' היה בנו של הנווני זעיר, רכש השפלה בכוחות-עצמו ועבד כפקיד בשירות הרפכות. ב-1914. לאחר שירש מאביו סכום-כסף קטן, עבר לרומא, ושם ביזבז את ירושתו ומת בעוני. בחייו לא הצליח לעשות רושם בעולם הספרות, ואילו היום נוטים המבקרים לראות בו אחד מסופריה הגדולים של איטליה במאה ה-20.

בראשית דרכו הספרותית פירסם ט' מספר קבצי-שירים, שבהם ניכרת השפעת טעמו הרטורי והדקאדנטי של ד'אנונציו (ע"ע). אח"כ החל לפרסם נובלות ורומאנים. ביניהם: Con gli occhi chiusi („בעיניים עצומות“), 1919; Tre croci („שלושה צלבים“), 1920; Il potere („האחווה“), 1921. ט' תיאר את המשבר העובר על שכבת בעלי האחוזות הקטנות ובני המעמד הזעיר-בורגני בערי הפרובינציה האיטלקית, נוכח המציאות החברתית המודרנית; הוא דן בחוסר המש- מעות שבערכים הקיומיים, וראה בחיים דראמה חסרת פתרון. ט' ערך נסיונות סיגנוניים ולשוניים, כגון השימוש במזולוג ובכרוניקה של „ההיזכרות“ — כתביו יצאו לאור 1961/63.

G. A. Borgese, *Tempo di edificare*, 1923; E. de Michelis, *Saggio su T.*, 1936; F. Ulivi, *F. T.*, 1962; G. Luti, *F. T.* (Bellagor, XIX), 1964.

טוֹק, תוֹמַס — Thomas Tooke — (1774—1858). כלכלן אנגלי. בנעוריו ניהל בית-מסחר בלונדון, שבו רכש נסיון מעשי רב; אח"כ התמחה בענייני מסחר ובנקאות. ט' גילה פעילות ציבורית רבה והיה היוזם של תנועה פוליטית לקידום המסחר החפשי בין המדינות. הוא הכין את „עצומת- הסוחרים“ (Merchants Petition), שסקרה בקיצור ובבהיר רות את הטענות בעד מסחר בין-לאומי חפשי מהגבלות והוגשה לבית-הנבחרים ב-1820. ב-1821 יסד — יחד עם ג'ימז מיל (אביו של ג'. ס. מיל [ע"ע]), ריקרדו (ע"ע) ואחרים — זוג לכלכלה לאומית. ספרו העיקרי: *A History of Prices and of the State of Circulation from 1793 to 1837* [1856] („תולדות המחירים ומצב המחזור בשנים 1793—1837 [1856]“), VI—I, 1838—1857.

A. Wagner, *Die Geld- u. Kredittheorie*, 16—19, 23—27, 1920²; G. Kepper, *Die Konjunkturlehren*, 1933.

טוֹקוּגוּוָה (Tokugawa). שושלת שליטים צבאיים ביא- פאן, ששלטו (1603—1868) היה השלב האחרון של המימשל הצבאי בארץ זו. מייסד השושלת היה אייסו (ע"ע) ט', שנתמנה לשוגון — שר-הצבא המועמד גם בראש המימשל האזרחי (ע"ע יפן: היסטוריה). מטרתם המרכזית של אייסו ויורשיו היתה להבטיח את המשך השלטון של בית-ט'. הבסיס החמרי לכוחם היו אחוזות השוגון, שבהן יוצר כשליש מכמות האורז של יאפאן. למרותו של השוגון, שישב באדו (היום: טוקיו), היו נתונים אף חצר הקיסר שבקייטו, יותר מ-250 שרים פאודאליים (ד'מיז') וכ-21,500 ואסאליים-לוחמים, וכן מקדשים בודהיסטיים ושינטואיסטיים, מיכרות זהב וכסף והמרכזים העירוניים. הדאמיזו שהתנגדו לבית-ט' חוייבו לבקר באדו אחת לשנתיים ולהניח בה את משפחותיהם כבני-ערוכות. כצעדים נוספים להבטחת השל- טון בידיהם הקפיאו בני-ט' את המיבנה החברתי של יאפאן, בהתבססם על האידאולוגיה הנאו-קונפוציאנית, סגרו את הארץ בפני זרים (מ-1639 ואילך), והתירו מסחר עם זרים

מן האוראל ומינים מצ'ולון, יאפאן ומפסיקו. „הט' המזרחי“ אינו ט', אלא קורנד צהוב; „הט' הספרדי“ הוא ציטרין (ע"ע קורצה). הט' הוא, כנראה, הפטדה המקראית (מאבני החושן; שמ' כה, יו; לט, י; וכן יחו' כה, יג). תמ' — ע"ע אבנים טובות, לוח צבעוני; פטדה.

טוֹצִי (Tutsi או Watutsi), עם אפריקני, ממשפחת העמים הנילוטיים, היושב ברוּנְדָה, בורונדי וסביבותיהן; כ-400,000 נפש, 10—15% מכלל האוכלוסיה באיזור. הט' מפורסמים בקומתם הגבוהה. בדבר מוצאם ידוע, שהם פלשו לאיזור-מגוריהם הנוכחי במאה ה-15 בערך, ושכאו מכיוון האגמים שמצפון-מזרחה לו. הלשונות שבפי הט' נמנות עם לשונות פּנטו (ע"ע). — המבנה החברתי של הט' הוא שבטי, ושבטיהם מורכבים בעיקר מבתי-אב אפסוגמיים; כל בית-אב מתחלק למשפחות מורחבות, בנות ששה דורות בערך. הט' קשורים קשרים כל-כליים ומדיניים עם שני עמים שלצידם הם חיים: ההוטו (Hu-tu), שהם הרוב הגדול באוכלוסי האזור, והטווא (Twa), שהם קבוצה קטנה באו-כלוסיה. לכל אחד משלושת העמים אורח-חיים משלו: הט' רועים, ההוטו איכרים, והטווא ציידים וקדרים. בריבוד



שני בני טוֹצִי: לצידם — איורופי

החברתי נחשבו הט' למעמד העליון, ההוטו כנחותים מהם, והטווא כעומדים בתחתית הסולם. לשלושת העמים דת משותפת וקוסמולוגיה המצדיקה את הריבוד החברתי; אולם פעולת מיסיונרים נוצרים מאז סוף המאה ה-19 הצליחה להעביר חלק ניכר מאוכלוסיית האיזור לנצרות. את היחס שבין הט' וההוטו אפשר לרמות מכמה בחינות ליחס פאודאלי: תמורת מספר ראשי-בקר קשרו ההוטו את עצמם לט' והיו משרתיהם. בעיקר באספקת מזון. עד 1960 היו הט' המעמד השליט בחברות האפריקניות באיזור, ומעמדם זה נשען על המסורת ועל כוחם הצבאי; אולם מאז ירדה השפעתם. ברוּנְדָה הופל שלטון הט' ערב קבלת העצמאות מידי הבלגים (1960); בפרעות שערכו מאז ההוטו בט' נהרגו אלפים מאלה האחרונים, ומלכם קיגרי V ואלפים מבני-עמו ביקשו להם מקלט בארצות השכנות. בבורונדי שיתפו הט' את ההוטו בשלטון, אך הם מוסיפים לשמור על מעמדם הבכיר, והמלך מומבוצה IV, מבני-ט', מוסיף לעמוד בראש המדינה.

ע"ע בורונדי (כרך-מילואים); רוּנְדָה.

J. J. Maquet, *Le problème de la domination T.* (Zaire, Rev. congolaise, 6), 1952; Office de l'information et des relations publiques pour le Congo belge et le Ruanda-Urundi, *Le Ruanda-Urundi*, 1959.

מ. סו.



אלכסי דה טוקוויל

לא שיחררה את הפרט אלא אף דיכאה את חירותו. ט' היה ל- בראל, שראה בחירות ערך עליון, חברתי ואף מוסרי; מבחינה עקרונית נטה לדמו- קראטיה. אך יחד עם זה חרד לגורלה של החירות מפני הסכנה הטמונה בדמוקרטיה, שעיקרה — שיוויון. ט' היה מן הראשונים שעמדו על הסתירה בין חירות

ובין שיוויון: לדעתו השיוויון הורס את כל המחיצות שבין הפרט למנגנון-המדינה, גורם לאטומיזציה של החברה, ובכך חושף את הפרט לעריצות של משטר ריכוזי כל-יכול, לפיכך מעלה ט' על נס, בספרו „על הדמוקרטיה באמריקה“, את חלוקת הכוח והסמכויות השלטוניים בין הרשויות ואת האיוון ביניהן, ואת חיוניותם של גופי-הביניים המדיניים — העיירה של ניו-יאנגלנד וממשלות המדינות השונות — כתריס בפני מגמות ריכוזיות. אולם למרות הערכה חיובית זו של הדמוקרטיה האמריקנית מבחינה מוסרית הוא מתייחס אליה בביקורתיות מבחינת מהותה המציאותית, מאחר שהוא רואה אף אותה כטומנת בחובה מגמות של עריצות: עריצות שלא תישען על כפייה, אלא דווקא על סיפוק פאטרנאליסטי של צרכי הפרט, שיהפכה לתלוי ברשות המרכזית, והוא יאבד את תלותו בעצמו — שהיא עיקר החירות. כסכנה טכנית לדמוקרטיה מציין ט' את העובדה, שהבחורים נקראים להכריע בשאלות שהאינפורמציה עליהן נמצאת בידי השל- טון, והוא מכוונה, או אף מונעה, בהתאם לרצונו. ט' העיד על עצמו שמבחינה שכלית הוא דמוקרט, אך מבחינה רגשית אריסטוקרט, הבז להמון, מתיירא ממנו, שונא את הדמאגוגיה שלו ואת התנהגותו נטולת-המעצורים. יחד עם זה ראה את נצחונה של דמוקרטיה-ההמונים כבלתי-נמנע, ותפסיתו לעתידה של החברה היא פסימית. — בשעתו נחשב ט' ליוצא-דופן מבחינת השקפותיו ההיסטוריות והסו- ציולוגיות. אח"כ הוכר כאחד מגדולי האנאליטיקנים של העולם המדיני, והיום רואים בו את אחד המעטים מבין הוגי המאה ה-19 שצפו מראש כמה מקווי-התפתחות המדינית- חברתית של המאה ה-20.

E. d'Eichthal, *A. de T. et la démocratie libérale*, 1897; R. P. Marcel, *Essai politique sur A. de T.*, 1910; A. Redier, *Comme disait M. de T.*, 1925; H. Goring, *T. u. d. Demokratie*, 1928; H. J. Laski, *A. de T. and Democracy*, 1933; G. W. Pierson, *T. and Beaumont in America*, 1938; J. P. Mayer, *The Prophet of the Mass Age*, a Study of A. de T., 1939; L. Bergsträsser, *A. de T., Kritiker u. Verteidiger d. Demokratie* ("Der Monat", II, 18), 1950; N. Barth, *Die Idee d. Freiheit u. d. Demokratie bei A. de T.*, 1953; B. Fabian, *A. de T.'s Amerikabild* (Jahr. f. Amerikastud., Beiheft I), 1957; M. Beloff, *A. de T.: A Reevaluation* (The Listener, LXXI, No. 1568), 1959; *A. de T., le livre du centenaire*, 1960; J. Lively, *The Social and Political Thought of A. de T.*, 1962; B. Crick, "Democracy in America" (The Listener, LXX, No. 1803), 1963; S. Drescher, *T. and England*, 1964.

אה. א.

בנמל נאגאסאקי בלבד. הם אף גירשו את הזרים שנמצאו במדינה ואסרו את הנצרות בתוכה.

אחרי אייטו שלטו ביאפאן 14 דורות (בנים או בנים מאומצים) של שוגונים לבית-ט'. בימי איאסאדה (1853—1858) נפתחו שערי יפאן לזרים בלחץ האמריקנים, ואחריהם באו ההולאנדים, הבריטים, הרוסים והצרפתים. בימי איאמו- צ'י (1858—1866) התערער שלטון בית-ט' כליל, ויושינובו (קיקי, 1866/7) ויתר על השלטון והחזירו לקיסר. — בין הגורמים להתמוטטות שלטונו של בית-ט' היו קשיים כל- כליים, שנבעו ממדיניות הברלבנות; תסיסה בקרב הלוחמים בגלל 200 שנות-השלום ביאפאן, שהפכו אותם לחסרי- פרנסה; גידול האוכלוסיה ומרידות איכרים; התערערות שיטת המעמדות החברתיים ועליית מעמד הסוחרים; הת- נגדות לשלטון השוגון בקרב הדאימיו שלא סרו למשמעתו; פרוצת בחומת האידיאולוגיה הדתית-מדינית, ולאחרונה — הופעת הזרים ביאפאן.

J. Murdoch - I. Yamagata, *A History of Japan*, III, 1926; G. B. Sansom, *Japan: A Short Cultural History*, 1952; id., *A History of Japan*, III, 1615-1867, 1964.
מ. מד.

טוקוויל, אלכסי- (שרל-אנרי-מוריס-קלרל),
רוזן דה — Alexis-(Charles-Henri-Maurice-Clérel),
comte de Tocqueville — (1805—1859), מדינאי, הוגה מדיני והיסטוריון צרפתי. ט' היה מעיקרו משפטן ועבד בשירות המשפטי הצרפתי. 1831/2 סירר באה"ב, יחד עם עמיתו גיטו דה בומון, כדי לחקור את סדרי בתי-הסוהר שם, ובשובם פירסמו השניים מחקר השוואתי מקיף על בתי- הסוהר באה"ב ובצרפת. עיקר חשיבותו של המסע הזה היה במה שסיפק לט' חומר לחיבורו הגדול *De la Démocratie en Amérique* („על הדמוקרטיה באמריקה“), 1835—1840, שפירסם את שמו בכל אירופה ואה"ב, ובזכותו נבחר ט' ב-1841 לאקאדמיה הצרפתית. מ-1839 ואילך נשתייך לבית- הנבחרים כציר בלתי-תלוי ונמנה עם המבקרים המתונים של משטר מלוכת-יוולי. הוא לא רצה בנפילת המלוכה, אולם צפה מראש את המהפכה שאירעה בפברואר 1848. לאחר מכן תמך בכל כוחו ברפובליקה השניה, כדי למנוע משטר-עריצות מחודש. הוא היה חבר האסיפה המכוננת והאסיפה המחוקקת, וב-1849 היה זמן קצר מיניסטר-החוץ. כשביצע אנפוליון III את הפיכתו, הביע ט' את מחאתו בגלוי, פרש מאוכזב וממרמר מהחיים המדיניים, ובילה את שארית ימיו במסעות ובכתיבת ספרו *L'Ancien Régime et la Révolution* („המשטר שהיה והמהפכה“, 1856 (עבר) [עדה צמת], תשי"א) — חיבורו החשוב ביותר, שרק את חלקו הראשון הספיק להשלים. שאר חיבוריו: *Histoire philosophique du règne de Louis XV: Coup* („היסטוריה פילוסופית של מלכות לואי XV“, 1846); *d'oeil sur le règne de Louis XVI* („לואי XVI“), 1850. זכרונותיו פורסמו בחלקם ב-1893, ובש- לימותם רק ב-1942.

בספר „המשטר שהיה והמהפכה“ טוען ט' — בניגוד לדעה המקובלת —, שהמהפכה הצרפתית לא היתה הינתקות מן העבר ובריאה חדשה, אלא המשך למשטר הישן, תוך האצה והשלמה של התהליכים שכבר הסתמנו בו: המגמה לריכוז זיות ולביורוקרטיזציה, לחיסול הפאודאליזם, למתן שיוויון משפטי לכל האזרחים; ביחוד עמד ט' על כך, שהמהפכה

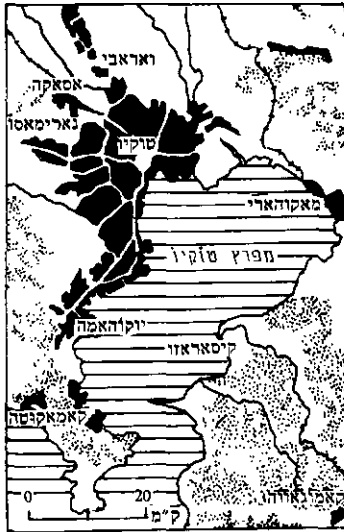

טוקיו וספרז טוקיו

המינהל והמגורים נמי צאים במערב-העיר, ובתיה-החרושת מרוז פזים בעיקר ממזרח לנהר סומידה. תעשיית ט' כוללת מספנות, מפעלים לציוד רפי-בז, לבניית מכונות, לייצור מכונות תפי-רה, ציוד הנדסי, כי-מיקאלים, מכשירים אופטיים, ציוד חש-מלי, נייר, שימורי-מזון, מלט, סופר, טכסטילים, חרסינה, דפוס וקרמיקה ובתי-זיקוק לנפט. ט' היא

San Miguel de Tu — (בעצם: סן מיגל דה ט') cumán עיר בצפון-מערב ארגנטינה; כ-280,000 תושבים (אומדן 1960). ט' העיר משמשת מרכז אדמיניסטרטי-טיווי, מסחרי, תעשייתי ותחבורתי לאזור רחב בצפון-מערב ארגנטינה. נמצאים בה מפעלי-תעשייה רבים, העוסקים בעיקר בעיבוד התוצרת החקלאית העשירה של הסביבה. העיר היא גם מרכז תרבותי ודתי; יש בה אוניברסיטה. — ט' נוסדה ע"י מתיישבים ספרדים ב-1565/85. מ-1680 ואילך היא משמשת כבירת פרובינציה הנקראת על שמה. ב-1816 הוכרז בה על עצמאותה של ארגנטינה ע"י הקונגרס הראשון של ארגנטינה, שהתכנס כאן. — בעיר קהילה יהודית, שבה נמנים כ-2,500 נפש.

טוקיו (Tokyo, לפנים אדו או ידו), בירת יפן (ע"ע); אחת מ-3 הערים הגדולות בעולם, ואולי הגדולה שבהן. ט' משתרעת על שטח של 535 קמ"ר על החוף הצפוני-מזרחי של מפרץ-ט' באי הונשו. מספר התושבים בתחומה המוניציפאלי 9 מיליון (8.2 מיליון לפי מפקד 1960), ובתחום ט' המורחבת — הכוללת גם את שכנותיה יוקהאמה (ע"ע), קאוואסקי ויישובים אחרים שהתמזגו עמה לגוש עירוני אחד — 12 מיליון.

העיר בנויה על אדמה שטוחה ונמוכה, אולם בשטחה נכללים מקומות רמים אחדים. חלק משטחה — בעיקר בסביבת נהרה העיקרי, הסומידה, וליד חוף המפרץ — הוא רצועות אדמה שיובשו. 60 נהרות קטנים ונחלים עוברים בעיר חורמים לתוך מפרץ-ט'. תנועה רבה שוררת בנתיבי-מים אלה, וכ-5,200 גשרים בנויים עליהם (תמ': ע"ע גשר, עמ' 725). — האקלים, בדרך-כלל, ממוזג. לפרקים מגיעות אל העיר סופות-טיפון חזקות.

לפנים נזקקה ט' לנמל-היצוא של יוקהאמה מחמת המים הרדודים במפרץ-ט', אולם בעקבות שיכלולים הוכשר נמלה לעגינת אניות גדולות. המשמשות בעיקר את הסחר המקומי. במרכז העיר עומד ארמון-הקיסר על כלל מיבניו, המצטרפים יחד לרובע בפני עצמו, המוקף תעלה מלאת מים. איזורי

גורם חשוב בסחר הבינ-לאומי ובתעשייה העולמית. ממזרח לארמון-הקיסר ולבנייני הפארלאמנט נמצאים הרבעים של מוסדות-הכספים ושל בתי-העסק; החשובים בהם — מארונו-אוצ'י וגינזה. — לט' 105 גנים ציבוריים, הנראים כגינה ענקית אחת בשעה שעצי-הדובדבנים פורחים באמצע אפריל, כשמוגה-האוויר נאה, אפשר לראות ממקומות גבוהים בעיר את ההר פוג'י (ע"ע) במערב.

ט' היא מטרופולין של ארמונות, בנייני-ממשלה, אוניבר-סיטות, ספריות, מקדשים ושאר מקומות קדושים, גלריות לאמנות, בנקים, בתי-חולים, שטחים ענקיים של בתי-מגורים — מהם בסיגנון היאפאני המסרתי ומהם בסיגנון אירופי-אמריקני, ובכלל זה גורדי-שחקים. בעיר מצפים לאס-טרונומיה ולמטאורולוגיה, שווקים גדולים לכל מיני סחורות, לדגים ולמצרכי-מזון אחרים — בעיקר אורז —, בורסה לניירות-ערך, אולמות גדולים לאירועים ציבוריים, מגרשי ספורט. בט' 26 מוסדות להשכלה גבוהה, ביניהם מספר אוני-ברסיטות, שבכל אחת 3 הגדולות שבהן לומדים יותר מ-10,000 סטודנטים; מלבד אלה נמצאים בעיר 2,000 מוסדות-חינוך מכל המינים.

ט' היא גם המרכז לתרבות האמנותית ולבידור של יאפאן. בעיר פועלים גדולי הציירים והשחקנים, הן של התיאטרון החדש והן של הדראמה הקלאסית, וכן מצויים בה בתי-קולנוע רבים מאד ותחנות-שידור לראדיו ולטלוויזיה. — בט' כ-1,800 מקדשים בודהיסטיים, כ-900 מקומות קדושים לדת-שינטו וכ-200 כנסיות נוצריות. — ט' היא מרכז התקשורת והתחבורה של איי יאפאן. ממנה יוצאים 5 קווי-רכבת, 4 כבישים, וכן קווי טלפון וטלגראף ראשיים. רכבות חש-מליות מחברות את הפרברים למרכז-העיר. חשמליות, רכבות עיליות ותחתיות ואוטו-בוסים מודרניים משרתים כל יום ציבור-נוסעים עצום. נמל התעופה הבינ-לאומי של ט' הוא הגדול והמועסק ביותר באסיה. — 58.5% מפלל המפרנסים באוכלוסיית ט'



טוקיו: רחוב גינזה



טוקיו: קטע של כביש-המכוניות הראשי, המחבר את נמל-התעופה הכיון-לאומי עם תרכזה העיר (ארכו 21 ק"מ)

צית בנייניה, אולם מאז שוקמה שיקום מלא והפכה לאחת מערייה-המפתח הבין-לאומיות.

Tokyo City Office (ed.), *T. Shi-shi Ko* (דברייחי ט'), I-LXXXVII, 1911-1954; Tokyo Municipal Office (ed.), *T.*, 1936²; *Japan - The Official Guide*, 1961².

ד. ג.א. — מד. ק.

יהודים ספורים התחילו מתיישבים בט' בראשית המאה ה-20, לאחר מלחמת רוסיה-יאפאן. כשני-שלישים מיהודי יאפאן (כאלף נפש) מרוכזים בה כיום; כמאה מהם חברים בקהילה היהודית. הודות לנוכחותם של יהודים בצבא אה"ב נתחדשו חיי הקהילה מאז מלחמת-העולם II, ולחיים היהודים ניתן עידוד נוסף עם בואם של נציגים ישראלים. חיילים יהודים מצבא אה"ב משמשים מורים לכמה עשרות ילדים, הלומדים בבני"ס של יום ראשון. בשבתות ובימי חג נערכות תפילות בציבור.

טוקג'ים (Ramphastidae), משפחה של עופות, הניכרים בנוצתם רבת-הגונים ובמקורם המיוחד, שהוא עבה וארוך מאד. משפחת הט' כוללת 37 מינים, הנפוצים ביערות הטרופיים של אמריקה. בעינים הגדולים (כגון Ramphastos) נוצתם שחורה, ורק הגרון, העל-שית והתת-שית צבעם הוא אדום, צהוב ולבן; במינים הקטנים שולטים הצבעים ירוק, כחול, אדום, צהוב ושחור. בכולם המקור ארוך ביותר, לעתים כאורך הגוף, אך הוא קל, מאחר שתוכו מרושת. שולי המקור משוננים, הלשון ארוכה, מגיעה עד קצה המקור, צרה

עוסקים במסחר, בשירותים ובתחבורה; בתעשייה מועסקים 37.5%

היסטוריה. העיר אדו (בפי האירופים — ידו [Yeddo או Jeddo]) היתה עד המאה ה-15 עיירה קטנה, מרוחקת ממרכזי השלטון. מן המאה ה-13 ואילך שלטו בה מנהיגים מקומיים; הם סולקו מן השלטון ב-1457 ע"י אוטה מוצ'יסוקה (דוקאן), ואסאל-מישנה של המושל הכללי, שבנה במקום מצודה. ב-1603 השתלט על העיר אייסו (ע"ע), ולאחר שנתמנה לשר-הצבא (שוגון) מטעם הקיסר, קבע בה את מטהו הצבאי (באקופו). הוא ויורשיו — שושלת טוקוג'ה (ע"ע) — הרחיבו את העיר, כדי לשכן במצודה ובסביבותיה את משפחותיהם של למעלה מ-250 שרים פאודאליים (דימיו). אע"פ שהעיר נפגעה קשה בשריפות ב-1659, ב-1772, ב-1829 וב-1855, הלך ורב שיגשוגה כמרכזה המדיני, הכלכלי והתרבותי של יאפאן הפאודאלית במשך 250 שנה. סמוך ל-1700 כבר היו בה למעלה מ-1.2 מיליון תושבים — יותר מבלונדון של אותו הדור. לאחר נטילת השלטון מן השוגונים ב-1868 והחזרת ריבונותו של הקיסר על כנה, הועתק מושב חצר-הקיסרות מקיוטו לאדו, שנקראה מעתה ט'. בעקבות כך הפכה העיר למרכז הממשלה, התעשייה, התחבורה והתרבות במדינה, וחלה בה מודרניזאציה כדוגמת הבירות המערביות. ב-1888 ניתנה לה חוקה עירונית, וב-1943 הוקם המימשל המטרופולי-טני. ברעידת-האדמה הגדולה של 1923 נחרבה העיר וניספו כ-90,000 נפשות. בהפצצות מן האוויר ב-1944/5 נהרסו כמח-

ואח"כ ארכיהגמונות, והיא היתה המרכז הכנסייתי החשוב ביותר בגאליה בתחילת יח"ב. בט' פעלו מרטינוס הקדוש (ע"ע) וגרגוריוס מט' (ע"ע); הראשון יסד מנזר מפורסם ליד העיר, וכנסיית קבורתו בתוך העיר היתה מקום עלייה לרגל ביה"ב. ב473 נפלה ט' בידי הוויזיגותים, ובתחילת המאה ה6 סופחה לממלכת הפראנקים. ב732 הופו לידה הערבים שפלו מספרד, וע"י כך נבלמה התפשטותם במערב. קארולוס הגדול מינה את אלקואין (ע"ע) לאב המנזר ע"ש מארטינוס, והלה עשה את ט' למרכז הפעילות הספרותית והאמנותית של „הרנסאנס הקארולינגי". הגורמאנים בווז את ט' במאות ה9—10. מחוז ט' — טורן (Touraine) — היה במאה ה10 לרוזנות, והמאבק העז עליה בין גדולי השררות הפאודאליות נסתיים ב1044 בנצחון בית-אנזו. בעלות הנרי II (ע"ע) לבית-אנזו למלוכה באנגליה, עברה ט' לשלטון מלכי אנגליה, עד שכבש אותה פיליפ-אוגוסט מידי המלך ג'ון ב1204. העיר ט' שישגה ביה"ב, והיתה מרכז לאסכולה הפואטוגית של הארדיכלות הרומאנית. הארמונות והטירות של בתי-האצולה של טורן, שמרכזה היתה ט', הם מן היפים בצרפת. במאה ה15 ישבו מלכי-צרפת בארמונות ליד העיר, ובהם התכנסו גם אסיפות-המעמדות. באותה התקופה העניקו המלכים לט' זכויות מיוחדות ופיתחו בה את תעשיית-המשי. ההוגנוטים היו מרובים בט' ובטורן, ובתקופת מלחמות-הדת התחוללו שם מאבקים אלימים. ב1790 חדלה טורן להיות יחידה מינהלית, ושטחה נכלל כמעט כולו בדפארטמנט אנדר-ולואר (Indre-et-Loire). במלחמת 1870/1 וביוני 1940 היתה העיר ט' בירה זמנית של צרפת. העיר הישנה ניזוקה קשה בהפצצות במלחמת-העולם II.

E. Giraudet, *Histoire de la ville de T.*, I-II, 1873; P. Vitry, *T. et les châteaux de Touraine*, 1905; O. Marcault, *Le diocèse de T.*, I-III, 1919; R. Ranjard, *La Touraine archéologique*, 1949; P. Levecl, *Histoire de la Touraine*, 1956.



טור: הקתדראלה



טוקן מקאיון
לפי ציור של מרטינה (בקובץ „מרע הטבע" של ג'ופון, 1760)

וקשה. זנב הט' ארוך-יחסית. בכל רגל 4 אצבעות; הראשונה והרביעית פונות אחורה.

הט' חברתיים מאד, בעיקר המינים הקטנים; הם חיים בקבוצות בנות ששה פרטים בערך. קולותיהם נשמעים ביערות למרחקים של מאות מטרים. מזונם: פירות, חרקים ואפרוחי צפרים. בעת שט' צד את טרפו מתקבצים אליו כל בני קבוצתו ועטים יחד על הטרף. במקורם הארוך הם לוחצים את המזון ומשליכים אותו בתנופה לגרונם.

הט' לנים בעצים חלולים; בשנתם הם מקפלים את זנבם כלפי גבם ומפנים את מקורם לכיוון הגב, כשקצהו נתון בין הכנף לגוף. הט' מקננים במחילות ובעצים חלולים. הם מטי-לים 3—4 ביצים לבנות מבהיקות; שני ההורים דוגרים לסירוגין 16 ימים. הגוזלים ערומים וסומים; מקורם שטוח ורחב, וחלקו התחתון ארוך מן העליון. הם נשארים בקן כששה שבועות.

E. T. Gilliard, *Living Birds of the World*, 254/5, 1958;
O. L. Austin, *Buds of the World*, 1961.
ר. ע.

טורן (Tours), עיר בצרפת המרכזית, יושבת על לשון-יבשה צרה בין הנהרות שר ולואר; 144,000 תושבים (1962). מבנייניה העתיקים — כנסיות מיה"ב, החשובות מבחינה אמנותית ומבחינה דתית כאחת, ארמון מלכותי מן המאה ה15, ועוד. היום ט' היא אחד מצמתי-התחבורה החשובים ביותר בצרפת, שבו נפגשים 8 מסילות-ברזל ומספר כבישים ראשיים, וכן מרכז לתעשייה קלה — לכימיקאליים, מוצרי-מתכת, מוצרי-משי וצרכי-הלבשה, רהיטים, ועוד.

היסטוריה. יוליוס קיסר כבש את בירת שבט הטורונים, והרומאים העתיקו את העיר מהגדה הימנית של הלואר למקומה הנוכחי של ט', והסבו את שמה לקיסרודונום ואח"כ לקייטאס טורונום (Civitas Turonum). בתקופת הקיסרות המאוחרת היתה ט' העיר הראשית של גאליה לוגדונונסיס. באמצע המאה ה3 עברה העיר לנצרות, הוקמה בה הגמונות,

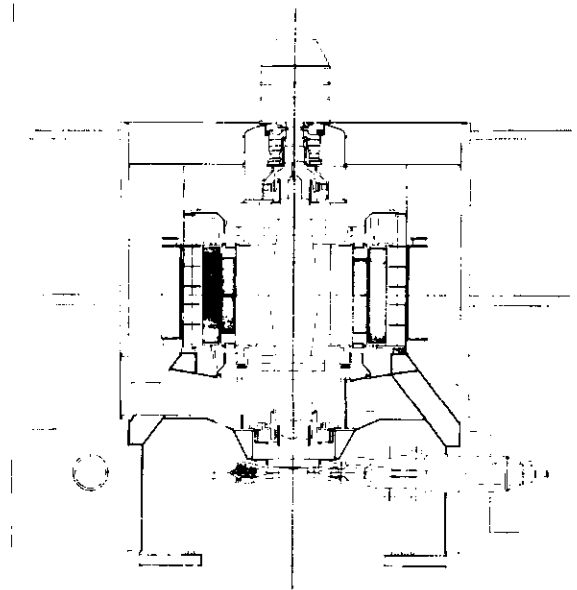

ציור 2. הדר טורבינה פלמן אפקית הספק 82,700 קילוואט באבן כיבוכים לדקה: נוכח המפל 1,200 מ' (ציורים 2, 1, 5 ברשימה האדומה של חברת Neyric)

מתואר לראשונה ע"י ויטרוביוס (ע"ע); אולם יש להניח, שגלגלימים פרימיטיביים יותר כבר היו בשימוש זמן רב לפני התקופה הרומית (תמ': ע"ע אורונטוס).

התפתחות ט"המים המודרניות התחילה עם המצאת המיתקן של פורנרן (Fourneyron) ב-1828 (ציור 1).

היום משתמשים ב-3 סוגים של ט"מים (ר' להלן). המתואמות למקרים של ספיקה קטנה ומפלמים גדול שאפשר לנצל, למקרים של ספיקה גדולה ומפלמים קטן, ולמקרים שבין שני הגבולות הקיצונים. הסוגים השונים של ט"מים (הפעולות במפלים שונים ובספיקה שונה) נבדלים זה מזה מבחינת מספר-הסיבובים הסגולי (n_s — סיבובים לדקה), שהיא מנת המהירות שבה מאיץ של ט' מספק כוח-סוס אחד במפל של מטר אחד. בט"מים משתמשים בנוסחה דלקמן:

$$n_s = \frac{n \cdot \sqrt{N}}{H \cdot \sqrt{H}}$$

(n — מספר הסיבובים בדקה, N — ההספק של הט" בכוחות-סוס, H = המפל המנוצל של הט' במטרים של עמוד-המים).

הנצילות האפקטיבית המאכסימאלית	סוג הט' (ר' להלן)	n_s
0.90	ט"פלטון	10 — 40
	ט"פרנסים (איטיות)	60 — 125
0.93	ט"פרנסים (רגילות)	125 — 225
	ט"פרנסים (מהירות)	225 — 350
0.89	ט"קפלן ציריות	400 — 1,000

1. ט"פלטון (Pelton) — ט"אצקציה או שוות-לחץ (ציור 2). מפל-המים, המתגלה כלחץ על-יד הכניסה לט', נהפך לאנרגיה של זרימה בעברו דרך נחיר — גוף חלול שקטרו פוחת והולך בכיוון הזרימה. הוא יוצא ממנו במהירות גבוהה ובלחץ אטמוספירי. סילון-המים פוגע בכפות בעלות צורת כף כפולה (ציור 3), המורכבות במרחקים שווים

יהודים. ט' נזכרת הרבה במקורות היהודיים של יה"ב (בצורת טורש, תורש, עיר טורונישי). מתחילת המאה ה-6 ידוע על יהודים המעורבים באוכלוסייה המקום, ושמותיהם, בדרך-כלל, כשמות הנוצרים. במאות ה-11—13 היו היהודים נושא למיקוח בין המלך לכמורה בדבר השליטה עליהם ועל גביית מסיהם. היהודים התגוררו ברחוב הנקרא עד ימינו rue des Maures ("רחוב המאורים" — אולי מפני שאז לא הבחינו בינם לבין הערבים). מסוף תקופה זו ידועים לנו שמות גדולי-תורה, כר' שלמה מט' (התכתב עם רש"י), ר' יוסף אחיו של ר' פרץ מקורביל, ועוד. כיתר יהודי צרפת גורשו גם יהודי ט' בראשונה ב-1306 וחזרו ב-1315; ב-1321 נרדפו בגורת המצורעים (ע"ע), וכמה מהם הוצאו להורג. היהודים גורשו סופית ב-1322. רק לאחר המהפכה נקלעו שוב יהודים לט'. ב-1905 היו בה 20 משפחות יהודיות, והיום, לאחר בוא הפליטים מצפון-אפריקה — כ-175. יש בעיר ביכ"נ ומשמש בקודש, שעליו סומכים באיזור רחב של מערב-צרפת המרכזי.

L. Lazard, *Les J. de T.* (REJ, XVII), 1888; L. de Grandmaison, *Le cimetière des J. de T.* (REJ, XVIII), 1889; H. Gross, *Gallia Judaica*, 216-218, 1897.

י. קר. — א. א. מ. ק.

טוֹרְבִּינָה (מלאט' turbo, סביבון), מכונה ההופכת באופן רצוף אנרגיה פוטנציאלית או תרמית של נוזל (במובן הרחב — הכולל גם גז) לאנרגיה מכאנית בגלל מסתובב, שאותה מנצלים להפעלת מכונות אחרות, ברוב המקרים — להנעת גנראטורים חשמליים.

כל ט' מורכבת מטסטטור (בית-הט') ורוטור (מאיץ); המאיץ כולל בחוכו גל המונח בתוך מסבים, שהם חלקים של הסטטור.

תפקידו האנרגטי של הסטטור הוא להפוך את האנרגיה הפוטנציאלית של הנוזל למיניה לאנרגיה קינטית של זרימה. הרוטור מנצל אנרגיה זו ע"י הפיכתה לאנרגיה מכאנית של המאיץ המסתובב על צירו. הסטטור והמאיץ מצויירים במערכות של כפות, כנפיים או להבים. כל זוג כנפיים שכנות בסטטור מהווה תעלה שדרכה זורם הנוזל; זרימה זו, דרך תעלה בעלת חתכים משתנים, מחושבים לפי עקרונות הידרו-דינאמיים ותרמודינאמיים, היא האמצעי להגדלת האנרגיה הקינטית של הנוזל. מתעלות הסטטור חודר הנוזל לתוך תעלות דומות במאיץ, או פוגע בכפותיו של המאיץ, ומביא אותו לתנועה סיבובית.

בהתאם לחומר המניע את המאיץ מבחינים בין ט"מים, ט"קיסטור, ט"גזאו וט"רוח.

(א) ט"ה מ י ם פותחו מגלגלי-המים העתיקים, שבהם הו-פקה עבודה מכאנית מאנרגיית הזרימה ב-נהרות או במפלי-מים; בגלגלי-מים השתמשו להנעת טחנות-קמח או מנסרות-עץ, לחי-שול מתכות וכו'. גלגל-מים בעל תמסור-רת של גלגלי-שיניים

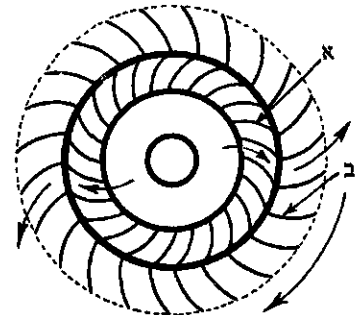

ציור 3. עקרו הטורבינה של פורנרן: זרימה כלפי חוץ א. פכוונת קבועות; ב. גלגלי-כנפיים



ציור 5. מאיץ של טורבינת פראנסים. הספק של 17,300 קילוואט

היציאה של המים מתקנים את טורבינת פראנסיה בגובה מסויים מעל לפני המים התחתונים. לשם כך מורכב אחרי המאיץ צינור-יציאה ("צינור-שאפה", שבו שורר ריק), שפתחו יציאתו נמוך מפני המים התחתונים ונמצא תמיד טבול במים. לשם ניצול אנרגיית-המהירות של המים היוצאים את המאיץ ע"י הפיכתה לאנרגיית-לחץ בונים את צינור-השאפה בצורה קונית המתרחבת כלפי מטה.

על התחנה הראשונה לניצול כוח הגאות-השפל של הים ע"י ט" — ע"ע גאות ושפל, עמ' 187/8.

(ב) ט"קיסור (ציורים 6, 7) מנצלות מפל-חום הנוצר ע"י שינוי במצבו של הקיסור — במעברו מן הלחץ והטמפרטורה הגבוהים אל הריק של המעבה.

הרן האלכסנדרוני (ע"ע) כבר מתאר ט' פרימיטיביות שהיתה מורכבת מכדור חלול, שלתוכו הוכנס קיסור דרך ציור החלול. הקיסור זרם דרך שני נחיריים שהותקנו על הכדור ושהיו מכוונים לשני כיוונים מנוגדים; ע"י כך קיבל הכדור תנועה סיבובית. ב-1629 הציע האיטלקי ג'ובאני דה ברנקה (G. de Branca) לכוון סילון-קיסור, שנפלט מנחיר מורכב על דוד-קיסור, נגד גלגל המצוייד בכנפיים על הקפו החיצון. ההתפתחות של ט"הקיסור המודרנית התחילה בסוף המאה ה-19. השוודי גוסטו דה לאוואל (G. de Laval) בנה ב-1883 טורבינת-קיסור שוות-לחץ ראשונה בעלת דרגה אחת, והאנגלי צ' .א. פארסונו (Ch. A. Parsons) בנה ב-1884 טורבינת על-לחץ, רבת-דרגות.

1. טורבינת "דה לנל" היא שיכלול מיתקנו הישן של דה פראנקה. חידושו של דה לאוואל הוא הנחיר המאפשר השגת מהירויות גבוהות מאד (על-קוליות) של סילון-הקיסור; עיקרו — המעבר הצר המתרחב לשני הכיוונים, הן לצד הכניסה של הקיסור והן לצד יציאתו. כל מפלי-החום הופך בדרגה אחת לאנרגיה של זרימה, המכוונת את הסילון נגד כפות-המאיץ.

מסביב להקף החיצון של המאיץ, ומניע את המים והספק הט' מבוצע ע"י הזזה של מחט הנחיר בכיוון צירי — בין פתיחה מלאה ובין סגירת פתח-היציאה של הנר

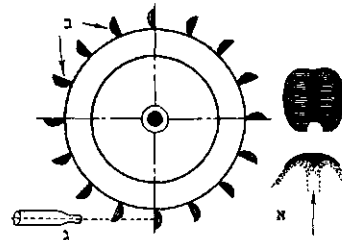

ציור 3. עקרון של פלטון
א. סילון; ב. כפות; ג. נחיר

חיר. ט"פלטון הגדולות מספקות עד 272,000 כ"ס.

2. ט"פ"רנסיס (Francis) — ט"ראקציה או ט" על-לחץ. המים נכנסים לתעלות המאיץ, בין כפות-מכוונות הנמצאות בסטטור מסביב להקף החיצון של המאיץ (ציורים 4, 5). אספקת המים לתעלות המאיץ תלויה ברווחים שבין כפות-המכוונות. ע"י מיתקן-זיסות, הפועל בהתאם לעומס הט', אפשר לפתוח לגמרי את המעבר דרך הפתחים בין הכפות — כשהמכוונות עובדות בעומס מלא —, או לסגור את הפתחים בהדרגה עד לסגירה שלמה לשם עצירת הט', במפל-מים קטן מ-15 מ' מרכיבים את הט', בדרך-כלל, ישר לתוך תעלת האס-פקה הפתוחה. במפלים גדולים יותר נכנסים המים לט' דרך בית-לולייך המותקן סביב לכפות-המכוונות והמבטיח חלוקה שווה של המים לכל תעלות-המכוונות. — ט"פראנסיס נבנו עד להספק של 500,000 כ"ס ויותר.

3. ט"קפלן (Kaplan) — ט"ראקציה או ט" על-לחץ (ע"ע חשמל, כח, עמ' 205, ציור 2). במפלים קטנים ובספיקה גדולה משווים למאיץ צורה של מדחף בעל מספר קטן של כנפיים (3—4), מבנה הדומה לזה של מדחף-אניה רגיל. מבנה הט' הזאת הוא אנכי. בסוג אחד של ט"קפלן מצוייד המאיץ בכנפיים קבועות, בסוג שני ניתנות כנפי המאיץ לוויסות ע"י סיבובן מסביב לצירים אפקיים. — ט" קפלן נבנו עד להספק של 100,000 כ"ס.

כדי למנוע עליה יתרה של פני המים התחתונים בתעלות-

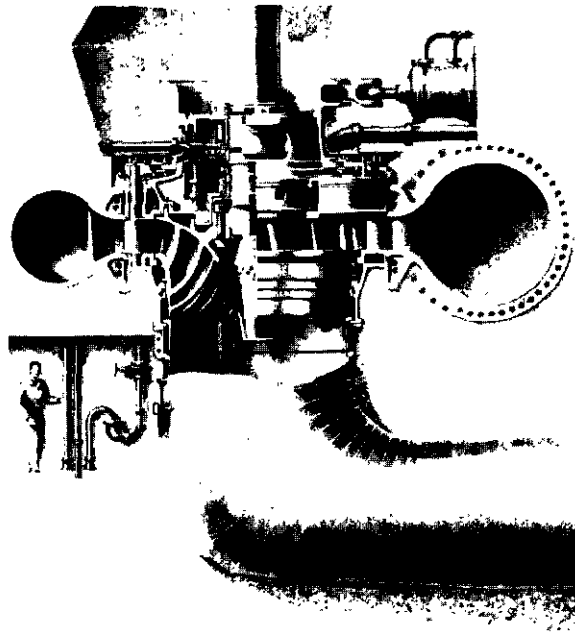

ציור 4. חתך דרך טורבינת-פראנסים אפקית. הספק של 89,500 כ"ס
ב-333 סיבובים לדקה; גובה המפל 179 מ'

לאספקת קיטור בעל לחץ נמוך באותם המקרים שבהם אספקה כזאת — נוסף על כוח — דרושה למפעל תעשייתי: לתהליכים כימיים, לתעשיית מזון, נייר, תאית, לאשפרת אריגים וכד'. הדבר נעשה באחת מ2 דרכים: (א) בין שתי דרגות-ההתפשטות, במקום שהלחץ מתקרב לדרוש, נמצא בסטאטור פתח ועליו שסתום, שדרכו מוציאים את כמות-הקיטור הדרושה; (ב) במקום המעבה בא מצבר-קיטור, הפועל בלחץ העולה קצת על לחץ הקיטור הדרוש; הט' מנצלת במקרה זה את מפל-החום שבין מצב הקיטור החי והלחץ של המצבר. אספקה משולבת של כוח וחום מעלה במידה ניכרת את משקיות המיתקנים.

(ג) ט"ג א.ז. ההתפתחות של ט"הגאו התחילה רק ב30 השנים האחרונות, אע"פ שפאטנט ראשון המתאר מיתקן כזה כבר הוצא ב1791 באנגליה על השם "ג'ון ברבר" (John Barber), ותיאור זה כבר כולל את עיקר הרכיבים של טורבינת-גאו חדישה. זו האחרונה במחזור הפשוט מורכבת מט' המניעה במישרין מדחס; המדחס מספק את האוויר הדחוס לתא-שריפה, שבו נשרף דלק, וגאזי-השריפה מניעים את הט'. עודף ההספק של הט' מעל להספק הדרוש להנעת המדחס מנוצל למטרות שונות. שימושיהן של ט"גאו הם רבים. במנועי-דיוזל מנצלים את גאזי-הפליטה כדי להניע ט' המניעה מצדה מדחס, הלה דוחס את האוויר לחלל-שריפה של המנוע; ע"י כך מושגת טעינת-יתר במנוע ומוגדל הספקו. שיטה זו מקובלת גם לטעינת-יתר של מנועי-שריפה במטוסים. טורבינת-גאו יכולה לשמש גם כמכונת-עזר במית-קנים אחרים, שבהם מנצלים את גאזי-הפליטה, כגון כחלק של מיתקן לייצור קיטור בדודי-קיטור, כחלק של מיתקן בתהליך הכימי לפיצוץ שמן-אדמה. במקרה זה מגביר האוויר הדחוס המחומם את הראקציה. עודף ההספק של הט' מניע גנראטור חשמלי. טורבינת-הגאו הראשונה ששימשה ליצירת כוח חשמלי נבנתה ב1939 בשוויץ. בזמן מלחמת-העולם II

בגלל המהירות הגבוהה של סילוך-הקיטור מתקבלות גם מהירויות גבוהות של המאיץ: מספר הסיבובים של ט"הלאוואל מגיע עד ל26,000 בדקה. אולם בגלל גורמים קונסטרוקטיביים ותרמיים אי-אפשר להשיג בט' שוות-לחץ בעלת דרגה אחת הספק גדול מ500 כ"ס.

2. ט' שוות-לחץ רבות-דרגות הומצאו ע"י הצרפתי רטו (Rateau) והשוויצ'י צ'לי (Zoelly) ב1903. ט' אלו מנצלות בכל דרגה רק חלק של מפל-החום הכולל שעומד לרשותן. לתעלות שבין כנפי הסטאטור יש תכונות של נחיר, כתוצאה מזה מהירות הקיטור בתוך כפות-המכונות וגם המהירות ההקפית של המאיץ קטנות יותר. בט' רב-דרגתית אפשר לנצל מפל-החום כולל גדול וכמות קיטור גדולה, ו"א מושג הספק גדול.

3. ט' שות-לחץ "קורטיס" (Curtis) אמריקנית מאפשרת לקיטור להתפשט בקבוצות של נחיריים או כפות-מכונות מהלחץ ההתחלתי עד ללחץ הסופי, באופן שהוא יוצא משם במהירות גדולה. את האנרגיה הקינטית מנצלים לא בנר-כפות נייד אחד, אלא בזרים ניידים אחדים (עפ"ר שניים). כפות-הט'יה, הקבוצות בתוך בית-הט', מקנות לקיטור היוצא מנר-הכפות הנייד הראשון את הכיוון הדרוש בכניסתו לנר הנייד השני. בט' זו (ט' בעלת הדרגת-מהירות) משתמשים רק בהספקים קטנים כיחידה עצמאית, ואילו כרגיל משתמשים בהדרגת-מהירות בחלק של הלחץ הגבוה של ט' בעלות הספק גדול; הדרגת-המהירות מאפשרת ויסות טוב של הט' ע"י פתיחה וסגירה של קבוצות נחיריים.

4. טורבינת-פרסונז (Parsons) האנגלית היא טורבינת על-לחץ, שבה הקיטור מתפשט לא רק בכפות-המכונות הקבוצות בבית-הט', אלא גם בתוך כפות-המאיץ הניידות. טורבינת-ראקציה מורכבת מדרגות רבות, שבכל אחת מהן מנוצל מפל-לחץ דרגתי, המתחלק כל פעם לשניים: למפל-לחץ חלקי הגורם להתפשטות הקיטור בכפות-המכונות, ולמפל-לחץ חלקי הגורם להתפשטות הקיטור בכפות-המאיץ.

5. צירוף סוגי הט'. טורבינת קורטיס, ט' שות-לחץ רבת-הדרגות וטורבינת על-לחץ מצורפות יחד בט' החדושה בעלות ההספקים הגדולים, המגיעים ל150 מגא-ואט ב3,000 סיבובים לדקה. ברוב המקרים נפלט הקיטור מהדרגה האחרונה של הט' ישר למעבה, שבו נוצר ריק — מה שמגדיל את מפל-החום המנוצל ע"י הט'.

שלא כשאר סוגי הט', שבהם כיוון הזרימה הוא צירי בקירוב, טורבינת-ה"ליונגסטרום" (Ljungström) השוודית היא בעלת כיוון-זרימה רדיאלי, ותכונתה המיוחדת — אין להבדיל בה בין סטאטור ורוטור. שני חלקי הט' הם מאיצים הנעים בכיוונים נגדיים זה לזה; כפות המאיץ האחד משמשות ככפות-מכונות למאיץ השני, ולהפך. לט' זו שני גנראטורים, סידור זה יוצר תנאי-זרימה טובים ומאפשר ניצולת גבוהה.

טורבינת-קיטור עשויה לשמש גם מקור

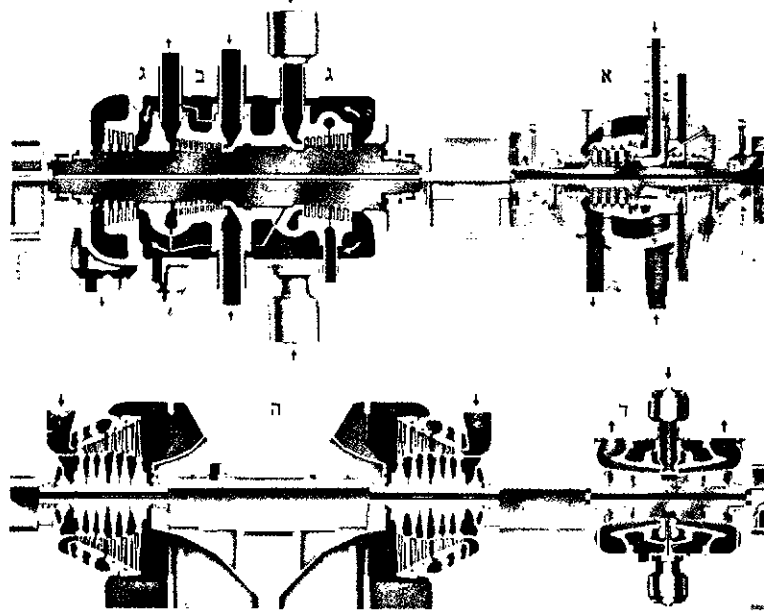

צילום 6. חתך דרך 2 טורבינת-קיטור (תחנת הכוח אדיכסון, פילדלפיה, אה"ב) יחידת לחץ נכונה: 150 מנאיוואט, 3,000 סיבובים לדקה יחידת לחץ נמוך, 198 מנאיוואט, 1,800 סיבובים לדקה קיטור: 350 אטמ", 568°; תצרוכת: 907 טון לשעה א. לחץ גבוה בסיווח; ב. לחץ גבוה מאד; ג. לחץ נבוה; ד. לחץ בינוני; ה. לחץ נמוך (ברשותם האדיכה של Sulzer Bros. Westinghouse Electric)

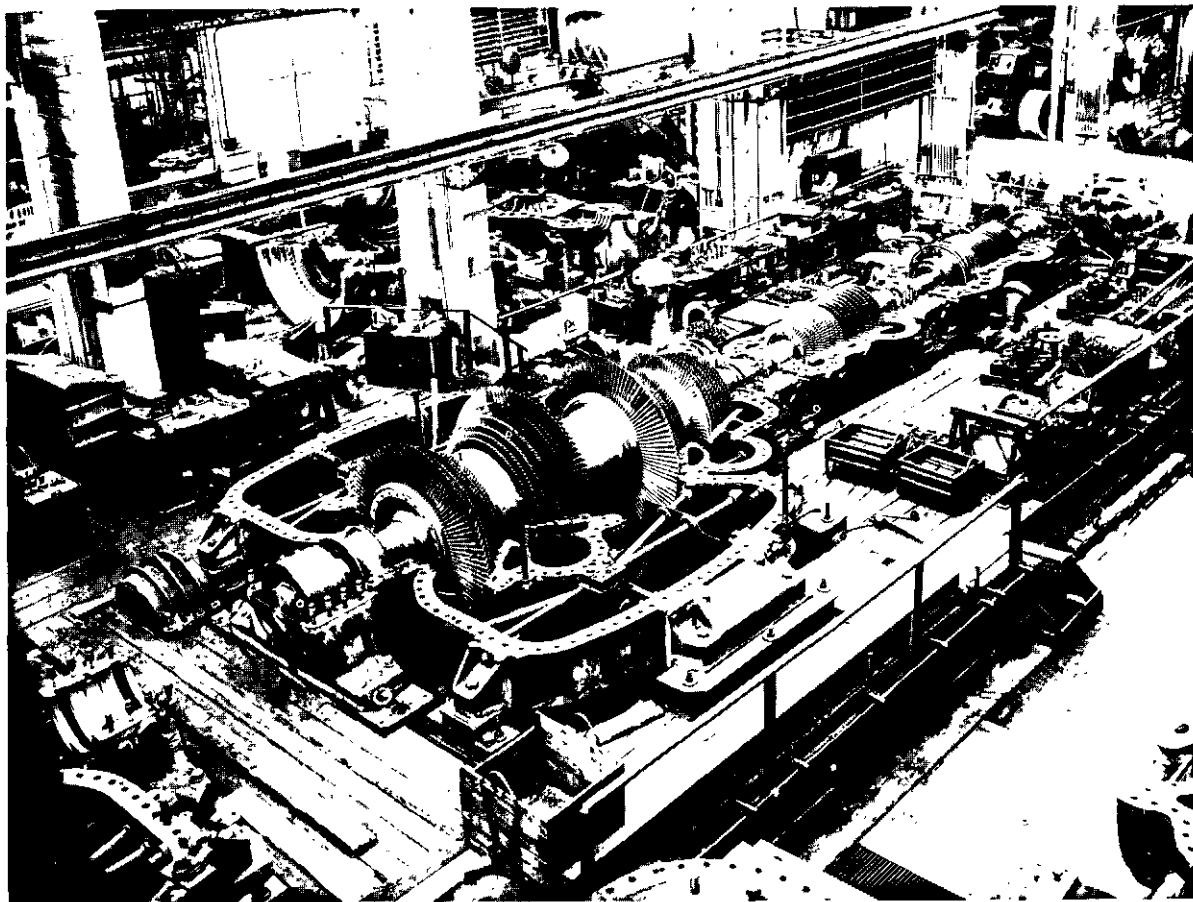

ציור 7. טורבינה-קטורת; הספק של 125 מנאיואט, בהרכבה
(Fédération des Industries Mécaniques et Transformatrices des Métaux)

(ד) ט"ר רוח התפתחו מגלגלי-הרוח העתיקים, שבהם השתמשו לטחינת קמח או לשאיבת מים. בגלל התנודות בכוחם של זרמי-האוויר מן ההכרח להתקין בהן מקור אגירת אנרגיה, במקרה שדרושה אספקת-כוח מתמדת. לט"רוח מורדרניות יש מאיץ בצורת מדחף; הן נבנות ביחידות-כוח של 1,000 ק"ו; חשיבותן של ט"רוח כמיתקן לאספקת-כוח היא מועטת.

ה. אילברג, ט"ר קיטור, תשי"ט; הנ"ל, טורבו-מכונות (ש) אטינגן [עורך], מדריך לאינג'ינר, ג': מכונאות, ב', תשכ"ב; A. Stodola, *Dampf- und Gasturbinen*, 1921; R. T. Sawyer, *The Modern Gas T.*, 1945; J. K. Salisbury, *Steam T.s and their Cycles*, 1950; J. F. Lee, *Theory and Design of Steam and Gas T.s*, 1954; W. Traupel, *Thermische Turbinmaschinen*, I, 1958; L. Vadot, *The Generation of Electricity by Woodmills* (La Houille Blanche, XIII, 503-525, XIV, 3-4), 1958/9; J. Kruschik, *Die Gasturbine*, 1960; *Wind Power* (Proc. of the UN Conference on New Sources of Energy, VII), 1964.

ה. אי.

טורבינה, איון טורבינה, — И. С. Тургенев (1818) — אוריול — 1883, בויוואל (ליד פאריס)), סופר

רוסי, מגדולי הספרות הרוסית במאה ה-19.

ט"ה היה — מצד אביו — בן למשפחת-אצולה שירדה מנכסיה וממעמדה הציבורי. אביו — קצין-בדימוס — היה חלוש-אופי וקל-דעת ורודף-נשים, ולסוף נשא לאשה בעלת-אחוזה עשירה, גדולה ממנו בשנים. אשה זו — אמו של ט"ה — היתה שתלטנית ועריצה, וקדחה לא רק בצמיחתה, וביחוד במשרתי-ביתה, אלא גם בשני בניה, ילדותו של ט"ה עברה

פוח השימוש בט"גאז להנע סילוני של מטוסים. היום משתדלים לתכנן ט"גאז להנעת מכונות, ומשתמשים בהן להנעת קטרים ואניות. גם בתחנות-כוח אטומיות, המנצלות את האנרגיה הגרעינית באופן תעשייתי, אפשר להשתמש בט"גאז: את החום המיוצר בתוך הראקטור מעבירים בעזרת גזים (כגון הליום, חנקן, פחמן דו-חמצני וכד'), הנדחסים ללחץ גבוה ומחוממים לטמפרטורה גבוהה.

מבדילים בין 3 תהליכים תרמיים: (א) התהליך הפתוח — שבו נשאב האוויר בכניסתו למדחס מהאטמוספירה, וגאזי-הפליטה יוצאים מן הט"ה לתוך האטמוספירה. — (ב) התהליך הסגור — שבו מסופק החום מדוד מחליף-חום מיוחד, שלתוכו זורם אוויר דחוס או גז מחומם ודחוס, וזה עובר דרך המערך המורכב — במקרה הפשוט — מט, מדחס, מחליף-חום ומקרר. — (ג) התהליך הסגור-למחצה הוא צירוף של (א) ו(ב). הגזים יוצאים מצינור-הפליטה בטמפרטורה גבוהה ומעברים דרך מחליף-חום, המחמם את האוויר הדחוס לפני כניסתו לתא-השריפה. סידור זה מעלה את הניצולת. דרך נוספת להעלאת הניצולת היא דחיסת האוויר בשתי דרגות-דחיסה, שביניהן נמצא מקרר לקירור-ביניים של האוויר הדחוס. עוד אמצעי להגדלת הניצולת הוא — לבצע את התפשטות הגזים בשתי ט"ה נפרדות; בין שתי הט"ה מספקים חום ע"י שריפה. לסידור זה יש יתרונות תרמודינאמיים, הגורמים ניצול-יתר של אספקת החום. — ט"גאז נבנות בהספק של 100,000 קילו-ואט בניצולת של 32%.

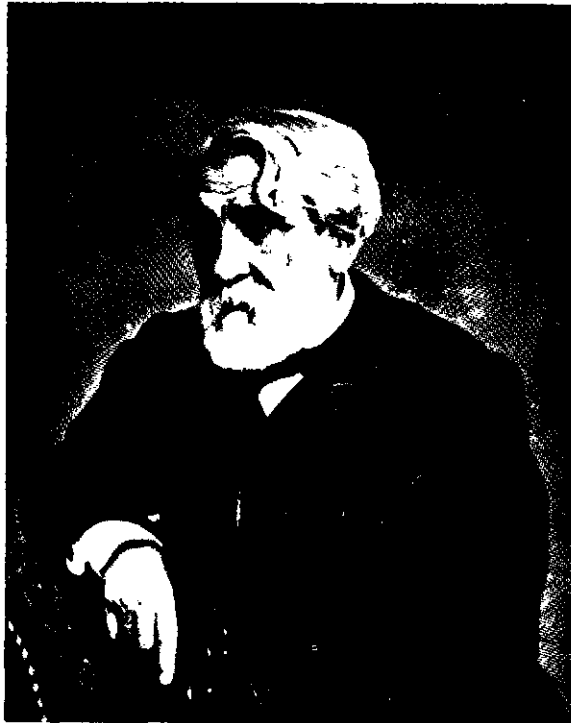

א. ס. טורגניב

מחיי האצולה הכפרית הרוסית; מחזותיו מוצגים עד היום בתיאטרון הרוסי. אך את מקומו בספרות הרוסית העולמית קנה ט' לא כמשורר וכמחזאי, אלא כמספר — הן בסיפורים והן ברומאנים.

20 מסיפוריו, שאותם פירסם תחילה בכתבי־עת בין 1847 ל-1852, נכללו בקובץ *Записки охотника* („רשימותיו של צייד“), 1852. הללו, וכן כמה סיפורים נוספים, דנים בכפר הרוסי, על איכריו ועל אציליו, ערב ביטול משטר הצמיתות. בדומה לל. טולסטוי, נתכוון ט' לגלות לקורא הרוסי את האנושיות העמוקה החבויה בנפשו של האיכר הפשוט וחסרי־השכלה, ולעומתו הציג את רוב בעלי־האחוזה האצילים כטיפוסים שליליים לכל דבר. ל„רשימותיו של צייד“ נודעה חשיבות רבה מבחינה ציבורית בעקבות השפעתן המוסרית, והן תרמו תרומה ניכרת להכשרת הרוחות, אף בחוגי השלטון, לביטול הצמיתות. יחד עם זה רשימות אלו הן יצירות אמנותיות מעולות, ציור הדמויות הוא חריף ותמציתי, ובעיקר ניתן בהן ביטוי מושלם לתחושת הטבע והנוף הרוסיים.

השנים שמאמצע העשור ה-5 עד אמצע העשור ה-7 של המאה ה-19 היו התקופה של הרומאנים הגדולים של ט', המוקדשים לאינטליגנציה (ע"ע) הרוסית, על לבטיה הציבוריים והאישיים כאחד, בימי הרפורמות המדיניות של אלכסנדר II (ע"ע) — נסיון־הנפל של המודרניזציה והלי־בראליזציה של רוסיה תוך קיום היסודות של המשטר הצארי. גורלם של רוב גיבוריו של ט' משקף את ההתנגשות בין המציאות הרוסית ובין הרוח החדשה או את התגובה על התנגשות זו. בין דמויות־הגברים אצל ט' שכיח הטיפוס של „הלא־גיבור“, של „האדם המיותר“ — חלוש הרצון והיומה, שאינו מוצא את מקומו בעולמו ולא שדה להפעלת כוחותיו, ואפילו אהבתו לאשה היא הססנית או „מופשטת“. לעומת זה מצויות בין גיבורותיו גשים בעלות רצון והעזה,

עליו באחוזה אמו (בפלך אוריול), ושם ספג את יחסו השלילי למשטר הצמיתות ולשלטון האצילים — מזה, ואת יחסו הרגיש לעם הכפרי הרוסי ואת אהבתו הלבבית לטבע — מזה. הנער נתחנך בפנסיון במוסקוה, לאחר מכן למד פילולוגיה קלאסית ופילוסופיה באוניברסיטת מוסקוה ופטרבורג והרחיב את השפלתו בברלין 1838—1841, כשבין חבריו היו סטנקוויץ' (ע"ע), הרצן (ע"ע) ובקוין (ע"ע), והתערה בתרבות מערב־אירופה. בשובו לרוסיה התהלך ט' הצעיר עם ראשי האספולה המערבית שבאינטליגנציה הרוסית, והתיידד במיוחד עם ו. בילינסקי (ע"ע). תחת לחץ אמו נכנס ב-1842 לשירות במיניסטרוון לענייני־פנים, אך לא האריך בעבודה זו. זמן־מה חלם על עיסוק במדע ועל קתדרה אוניברסיטאית, אבל עם הצלחותיו הראשונות בספרות התמסר כולו לכתיבה ומצא בה את ייעודו. לאחר שהסתכסך עם אמו, התפרנס בדוחק משכר־סופרים ומילות. ב-1843 נתודע ט' לזמרת הספרדית־צרפתית פולין גרסיאה־ויארדו (1821—1910; ע"ע גרסיאה, עמ' 633) ונקשר עמה באהבה, למורת־רוחה של אמו. מסתבר, שפולין לא נענתה לו אלא בידדות, ויחס זה היה קיים גם בין ט' ובין בעלה של פולין, שתירגם יחד עם ט' את מיטב הספרות הרוסית לצרפתית. התקשרותו של ט' בפולין התמידה עד מותו, והיגררותו אחריה היה בה משום השתעבדות נפשית. שלטונן של שתי הנשים, האם בצעירותו ופולין בבגרותו וויקנתו, טבע את חותמו באפיו של ט', בעל הנפש הרפה, וביצירתו.

לאחר מות אמו ב-1850 היה ט' ליורש עשיר של אחוזה גדולה והיה חפשי לחיות כנפשו. מיד שיחרר את משרתי־הבית, ואת שאר צמיתיו העביר למצב נוח יותר של אריסים. בשל מאמרי־הספד על גוגול (ע"ע) ב-1852, שהיה בו משום ביקורת על השלטון, נאסר והוגלה לאחוזה, ובה היה מרוקן עד 1854. מ-1856 ועד מותו ישב ט' ישיבת־קבע באירופה, בעיקר בבאדן־באדן ובפאריס וסביבתה, ורק ישיבת־ארעי ברוסיה. בעיקר בפטרבורג ובאחוזה. בשנות ישיבתו בצרפת חי בקביעות כמעט בבית משפחת ויארדו, ואף היה מתלווה לפולין במסעי־הופעותיה בערים שונות. מבחינת יחסו לסביבתו האירופית ולתרבותה היה ט' תחילה אוהד את גרמניה וקרוב לספרותה; אולם לאחר מלחמת 1870/1 הקמת הקיסרות הגרמנית התקרב לצרפת והתערה בעולמה התרבותי והספרותי. בכיוון הנאטוראליסטי בספרות הצרפתית החדשה ראה קירבה לספרות הרוסית; פְּלוֹבֶר, האחים גונקור, זולה ואחרים מאנשי־הרוח והסופרים בפאריס היו מידידיו. ט' היה הסופר הרוסי הראשון, שליצירתו יצא מוניטין במערב. יחד עם זאת היה אף מקובל מאד על קהל הקוראים ברוסיה, אלא שיחסיו עם חברי־לעט שם לא היו תקינים; בין השאר הסתכסך הן עם דוסטויבסקי והן עם ל. טולסטוי, אולם כשבא ב-1880 להשתתף בחגיגת פושקין במוסקוה, שגם דוסטויבסקי נשא בה נאום שהלהיב את ט', נתפייס עמו (ע"ע דוסטויבסקי, עמ' 212). גם עם טולסטוי נתפייס ט' לפני מותו. ט' מת מסרטן חוטי־השדרה, לאחר שנשא בסבלנות ובגבורה את הייסורים הקשים של מחלתו.

בראשית דרכו בספרות עסק ט' בשירה ובדראמה. כמה משיריו הקצרים, כגון *Утро осеннее* („בוקר בסתיו“), מעידים על כשרון לירי אמיתי. ט' כתב גם את הפואמה „פאראשה“ (1843). בסוף שנות ה-40 חיבר מחזות אחדים — הטוב שבהם: *Месяц в деревне* („חודש בכפר“, 1850) —

היודעות את דרכן בחיים. הארוטיקה אצל ט' מתגלמת ע"פ רוב באהבה אומללה, המיטרפת בגלי המציאות. רודין (Рудин), שם גיבורו של הרומאן הראשון של ט' (1856), הפך ברוסיה לשם-דבר — דמות צעיר שנתפס לאידיאלים הומאניסטי, אך שרזי בוויכוחי סרק ובחוסר מעשה; בעקבות כשלונו ואכזבותיו הוא עוזב את רוסיה, ולסוף מת מיתה חסרת-טעם על באריקאדה בפאריס בהתקוממות-יוני (1848), כלוחם לעניין הנור לחלוטין לאדם הרוסי. — יצירתו המושלמת של ט' מבחינה אמנותית היא הרומאן האלגי *Дворянское гнездо* ("קן-האצולה"), 1859. המתאר את ראשית שקיעתה והתפוררותה של האצולה הזעירה המשכילה הרוסית בדור ההוא. ברומאן זה יצר ט' דמות עלמה אצילת-רוח ועדינת-נפש, המתעלה מעל כל סביבתה בחזקת-דעתה, בישרה ובנאמנותה; ליזה קאליטינה היתה — בצידה של טאטיאנה של פושקין — לציבור המשכיל ברוסיה הדמות האידיאלית של הנערה הרוסית. — ברומאן *Накануне* ("על הסף"), 1860, מסופר על התמרדותה של בת האריסטוקרטיה הגבוהה באוּח-החיים ובמוסכמות של חוגה ולכתה אחרי מאהבה, מהפכן בולגארי עני, כחברתו במלחמת עמו לשיחרור מן העול התורכי. אפיינית היא העובדה, שהגבר היחיד ביצירתו של ט', שהוא "גיבור" במובן המקובל, הוא לא-רוסי! — הרומאן *Отцы и дети* ("אבות ובנים"), 1862, היה בשעתו רב-משמעות ורב-רושם מכל יצירותיו של ט'. זהו סיפור חילופי-המשמרות בעולמה הרחוק של רוסיה — של המיפגש וההתנגשות בין ותיקה ושרידיה של האצולה המשכילה, על הליבראליזם המתון והרכוזי שלהם, ובין האינטליגנציה החדשה מפני עניים שמן הבורגנות הזעירה, שרכשו השכלה בעיקר במדעי הטבע, והם פוזיטיוויסטים וחדורים רוח של מהפכנות קיצרנית, ולפעמים גם ברוטאלית. באישיותו של באזארוב הניח היליסט (מונח שט' עשה לו כנפיים ברוסיה, ואח"כ גם במערב) — כבר מצטיירת דמותם של הטורריסטים והמהפכנים הרוסים — עד לבולשוויקים. ט' הקדים את גונצ'ארוב, את דוסטויבסקי וסופרים רוסיים אחרים בתיאור השלילי של טיפוס האינטליגנט הראדיקאלי של דורם; אלא שט' הליבראל היה אוֹבִיֶקְטִיוּוִי יותר בתיאור גיבורו. — *Дим* ("עשן"), 1867, הוא סאטירה נוקבת על הזרמים השונים שבציבוריות הרוסית — על האריסטוקרטיה חסרת-המצפון ועל האינטליגנציה הבטלנית, על "המערביים" ועל ה"סלאווֶיֶפִילִים" כאחד, וביחוד על האחרונים. — לאחר הפסקה ממושכת פירסם ט' ב-1877 את הרומאן *Нова* ("ניר"), הגדול בהקפו מכל יצירותיו, אך לא מוצלח ביותר מבחינה אמנותית. כאן ניסה ט' לתאר את "ההליכה אל העם" — התופעה המיוחדת לאינטליגנציה הרוסית בראשית שנות ה-70 ("ע"ע נרודניקים) — את ראשית הופעתה של שכבת המנהלים והטכנאים המודרניים בחברה הרוסית, ויחד עם זה את שחיתותה ועריצותה של הביורוקרטיה הישנה.

ט' כתב אף סיפורים חסרי רקע ציבורי ומכוונים להוויה ולחוויה האישית של הפרט; הנושא העיקרי ברובן הוא — האהבה. מן הבולטות ביניהן: *Первая любовь* ("אהבה ראשונה"), 1860 — על התחרות בין אב לבנו על אהבת צעירה; *Весенние воды* ("פֶּלְגִים באביב"), 1871. — יצירתו האחרונה של ט' היתה *Стихотворения в прозе* ("שירים בפרוזה"), 1878—1882 — אוסף של קטעי הגות.

ט', כאמור, היה אחד הסופרים הרוסיים הראשונים שזכה להכרה גם באירופה המערבית. ידידו פֶּלֶבֶר והאחים גונקור העריכוהו מאד גם כבעל אינטלקט גם כאמן. משום שצורת הרומאנים של ט' עשויה לפי מתכונת הרומאן האירופי — בנינים מחושב, מרוכז והגיוני יותר מזה של טולסטוי ודוסטויבסקי — נמצאו לו חסידים מחוץ לארצו, שחשבוהו לאמן הסיפור הגדול ביותר בספרות הרוסית של המאה ה-19; הנרי ג'ימז, למשל, משבח את יצירותיו כמושלמות ביותר. בספרות העברית ניכרת השפעתו באידיליה של טשרני-חובסקי, "לביבות מבושלות": דמותה של רייזלה מתוארת כדוגמת הנשים המהפכניות של ט'.

ט' והיהודים. ההומאניזם הליבראלי, "המערבית" של ט' לא מנעה אותו מכמה גילויי אנטישמיות, אע"פ שרחוק היה משנאת-ישראל העקרונית העזה שמיסודה של ההומאניזם נזיח הנוצרית הרוסית של דוסטויבסקי ("ע"ע עמ' 218). יהודים אינם מופיעים או נזכרים ביצירתו של ט' אלא מעט. רק סיפור אחד מתקופתו הראשונה, *Жид* ("היהודין"), 1847, גיבורו הוא יהודי — טיפוס שפל ונבזה שסופו תליה. באחד מסיפורי "רשימותיו של צייד" מציל אציל רוסי יהודי ישר מידי האיכרים, המפכים אותו בשל היותו יהודי שצלב את ישו; הרוסי אומר ליהודי: "אמנם יהודי אתה ודתך מאוּסָה, אבל נשמתך טובה מנשמותיהם של הרבה נוצרים". כמה פעמים ביצירותיו של ט' מוזכרים יהודים דרך-אגב תוך שימוש בשם-הגנאי הרוסי ליהודים. בימי הפרעות ב-1881 דחה ט' את ההצעה לכתוב בגנותם של הפוגרומים, באמתלה שאיננו פובליציסט ודובריו לא יועילו ליהודים. יחד עם זה היו לט' קשרים עם יהודים ביחסו הפרטיים, כגון עם משפחת הבארון גינצבורג, עם אנטוֹ-קולסקי ואחרים.

כתבי ט' הופיעו — ומוסיפים להופיע — במהדורות רבות. רובם אף תורגמו ללשונות הרבה. לעברית תורגמו: "שירים בפרוזה", תר"ס; "השומר בלילות", תרע"ב; "אבות ובנים", תרע"ט, 1960; "רודין", תרע"ט; "מומו", תרפ"א; "קן-אצילים", תרפ"ד; "שעון", תרפ"ו; "אסיא", תרפ"ז; "שיר תרועת האהבה", תרפ"ז; "אהבה ראשונה", תרפ"ט; "ניר", תר"ץ; "על הסף", תשי"א; "פלגים באביב", תשי"ב; "כתבי הצייד", 1954; מבחר סיפורים, תש"ך.

ק. א. שפירא, ט' וספרו "היהודי", 1883; G. Brandes, *T.*, 1883; Д. Н. Обсянко-Куликовский, Этюды о творчестве И. С. Т. а, 1904; его же, И. С. Т., 1910; E. Garnett, *T.*, 1917; Творчество Т. а. Сб. статей (И. Н. Позанов — Ю. М. Соколов [ред.]), 1920; A. Maurois, *T.*, 1931; М. К. Клеман; Летопись жизни и творчества

היודעות את דרכן בחיים. הארוטיקה אצל ט' מתגלמת ע"פ רוב באהבה אומללה, המיטרפת בגלי המציאות.

רודין (Рудин), שם גיבורו של הרומאן הראשון של ט' (1856), הפך ברוסיה לשם-דבר — דמות צעיר שנתפס לאידיאלים הומאניסטי, אך שרזי בוויכוחי סרק ובחוסר מעשה; בעקבות כשלונו ואכזבותיו הוא עוזב את רוסיה, ולסוף מת מיתה חסרת-טעם על באריקאדה בפאריס בהתקוממות-יוני (1848), כלוחם לעניין הנור לחלוטין לאדם הרוסי. — יצירתו המושלמת של ט' מבחינה אמנותית היא הרומאן האלגי *Дворянское гнездо* ("קן-האצולה"), 1859. המתאר את ראשית שקיעתה והתפוררותה של האצולה הזעירה המשכילה הרוסית בדור ההוא. ברומאן זה יצר ט' דמות עלמה אצילת-רוח ועדינת-נפש, המתעלה מעל כל סביבתה בחזקת-דעתה, בישרה ובנאמנותה; ליזה קאליטינה היתה — בצידה של טאטיאנה של פושקין — לציבור המשכיל ברוסיה הדמות האידיאלית של הנערה הרוסית. — ברומאן *Накануне* ("על הסף"), 1860, מסופר על התמרדותה של בת האריסטוקרטיה הגבוהה באוּח-החיים ובמוסכמות של חוגה ולכתה אחרי מאהבה, מהפכן בולגארי עני, כחברתו במלחמת עמו לשיחרור מן העול התורכי. אפיינית היא העובדה, שהגבר היחיד ביצירתו של ט', שהוא "גיבור" במובן המקובל, הוא לא-רוסי! — הרומאן *Отцы и дети* ("אבות ובנים"), 1862, היה בשעתו רב-משמעות ורב-רושם מכל יצירותיו של ט'. זהו סיפור חילופי-המשמרות בעולמה הרחוק של רוסיה — של המיפגש וההתנגשות בין ותיקה ושרידיה של האצולה המשכילה, על הליבראליזם המתון והרכוזי שלהם, ובין האינטליגנציה החדשה מפני עניים שמן הבורגנות הזעירה, שרכשו השכלה בעיקר במדעי הטבע, והם פוזיטיוויסטים וחדורים רוח של מהפכנות קיצרנית, ולפעמים גם ברוטאלית. באישיותו של באזארוב הניח היליסט (מונח שט' עשה לו כנפיים ברוסיה, ואח"כ גם במערב) — כבר מצטיירת דמותם של הטורריסטים והמהפכנים הרוסים — עד לבולשוויקים. ט' הקדים את גונצ'ארוב, את דוסטויבסקי וסופרים רוסיים אחרים בתיאור השלילי של טיפוס האינטליגנט הראדיקאלי של דורם; אלא שט' הליבראל היה אוֹבִיֶקְטִיוּוִי יותר בתיאור גיבורו. — *Дим* ("עשן"), 1867, הוא סאטירה נוקבת על הזרמים השונים שבציבוריות הרוסית — על האריסטוקרטיה חסרת-המצפון ועל האינטליגנציה הבטלנית, על "המערביים" ועל ה"סלאווֶיֶפִילִים" כאחד, וביחוד על האחרונים. — לאחר הפסקה ממושכת פירסם ט' ב-1877 את הרומאן *Нова* ("ניר"), הגדול בהקפו מכל יצירותיו, אך לא מוצלח ביותר מבחינה אמנותית. כאן ניסה ט' לתאר את "ההליכה אל העם" — התופעה המיוחדת לאינטליגנציה הרוסית בראשית שנות ה-70 ("ע"ע נרודניקים) — את ראשית הופעתה של שכבת המנהלים והטכנאים המודרניים בחברה הרוסית, ויחד עם זה את שחיתותה ועריצותה של הביורוקרטיה הישנה.

ט' כתב אף סיפורים חסרי רקע ציבורי ומכוונים להוויה ולחוויה האישית של הפרט; הנושא העיקרי ברובן הוא — האהבה. מן הבולטות ביניהן: *Первая любовь* ("אהבה ראשונה"), 1860 — על התחרות בין אב לבנו על אהבת צעירה; *Весенние воды* ("פֶּלְגִים באביב"), 1871. — יצירתו האחרונה של ט' היתה *Стихотворения в прозе* ("שירים בפרוזה"), 1878—1882 — אוסף של קטעי הגות.



קוֹזִימוֹ טוֹרָה

איגודים אלה באפ-
ריקה המערבית הצר-
פתית.

ט' השתתף גם ביי-
סודה של תנועת „ה-
ליכוד הדמוקראטי ה-
אפריקני“ (1946). ובי-
1952 נבחר למזכיר
הסניף הגינאי, שנק-
רא בשם „המפלגה
הדמוקראטית של גי-
נאה“. ב1953 נבחר
לאסיפה הטריטוריא-
לית של גינאה, בי-
1955—לראש עיריית
קונאקרי, ב1956 —
לאסיפה הלאומית ה-

צרפתית. וב1957—לסגן ראש ממשלת ארצו (כשראש-הממשלה
היה המושל הצרפתי), וכן לחבר המועצה המחוקקת שליד
מינהלת אפריקה המערבית הצרפתית בדאקאר. הוא ניתק
את קשרי האיגודים המקצועיים בארצו עם ה.C. G. T. וכלאומני
אפריקני דגל באירגון-עובדים אפריקני ללא כל
קשר עם האירגונים הבין-לאומיים. ב1958 התנגד ט' להקמת
„הקהילה הצרפתית“ בהתאם לחוקת הרפובליקה החמישית
בצרפת, שקשרה את מושבות צרפת למטרופולין, ודגל בעצ-
מאות מלאה. בהשפעתו דחתה גינאה את החוקה החדשה
במשאל-העם — היחידה במושבות-צרפת שעשתה זאת;
הארץ זכתה בעצמאות. וט' נבחר לנשיאה.

בתקופה הראשונה של שלטונו, כשהטילה צרפת מעין
חרם על ארצו, נעזר ט' במדינות הקומוניסטיות מבחינה
כלכלית ודיפלומאטית. אולם הוא לא השתעבד לגוש המזרחי,
וכעבור זמן-מה הסתייג בזהירות מן הקומוניזם ושיפר את
היחסים עם צרפת. ט' התבלט כאחד ממנהיגי התנועה
הפאן-אפריקנית הראדיקאלית — בהכרזה על תכנית של
איחוד עם גאנה ב1958 ועל „איחוד מדינות אפריקה“ עם
גאנה ומאלי ב1960 — וכן בוועידת קאואבלאנקה ב1961.
במדיניותו הפנימית הקים ט' משטר חד-מפלגתי בעל אופי
סוציאליסטי מוצהר; למעשה הוא שליט-בכיפה בארצו
ועושה מאמצים לגייס את האוכלוסיה לשם פיתוח הארץ.

G. Carter (ed.), *African One-Party States*, 1962, R. Segal,
African Profiles, 1962.

ט. ת.

טוֹרָה, קוֹזִימוֹ (קוֹזִמֶה) — Cosimo (Cosmè) Tura —
(1430—1495 [?]), צייר איטלקי, מייסד אסכולת

פרארה ומגדולי נציגיו של „הסיגנון הקשה“ הצפון-איטלקי
בציור. ט' שאב את השראתו בעיקר מדונאטלו, ממאנטניה
ומפירו דלה פראנצ'סקה. ב1457 (בערך) עד 1486 היה
צייר-החצר של הדוכסים לבית-אסטרה בפרארה והגיע לעשי-
רות. בוקנתו אבד לו מעמדו זה, והוא מת בעוני. היום רואים
בו אחד מגדולי אבני דורו. — סיגנונו של ט' מצטיין
באפיו הרישומי המובהק, בקו מפותל, בקפלי-לבוש נוקשים
ושבריריים, בצבעים קרים, בניגודי-גוונים צורמניים-כמעט
ובעיבוד דק של פרטים (ביחוד בנוף), המשרים על ציוריו
אווירה שלא-מעלמא-הדין. ממאנטניה, כנראה, ירש ט' את

И. С. Т. а, 1934; J. A. T. Lloyd, *J. T.*, 1942; В. К. Зайцев,
Жизнь Т. а, 1949; Н. Л. Бродский, И. С. Т., 1950;
D. Magarshack, *T., a Life*, 1954; А. Г. Цейтлин, Мас-
терство Т. а романиста, 1958; А. Yarmolhasky, *T., the
man, his art and his Age*, 1959; Н. В. Богословский, Т.,
1959; R. Freeborn, *T. — The Novelist's Novelist*, 1960.
א. א.

טוֹרְדוֹבְסְקִי, קוֹזִימֶז' — Kazimierz Twardowski —
(1866, וינה — 1938, לברן), פילוסוף פולני.

במשנתו בתורת-ההכרה הוא מופיע כמתווך בין תורתו של
ברנטנו (ע"ע) רבו ובין הפנומנולוגיה של הוסרל (ע"ע).
בספרו *Zur Lehre vom Inhalt und Gegenstand der
Vorstellungen* („לתורת התוכן והמושא של הדימויים“),
1894, הוא מתייחס לתורתו של ברנטאנו על „ההתכוונות“
(Intention), ומבחין בפעולה הנפשית בין „המושא הרא-
שוני“, כלו המושא החיצון (Gegenstand), ובין „המושא
השני“, שהוא תמונת המושא הוזה המתהווה בתוך הנפש —
כלו התוכן (Inhalt) הנמצא בנו גם כשהעצם החיצון
אינו במציאות. הבחנה זו בין המושא והתוכן הביאה לידי
ויכוחים רבים בתורת-ההכרה ובפסיכולוגיה של תחילת
המאה ה20, וביחוד ניכרת השפעתה במשנותיהם של מינונג
(ע"ע) ושל הוסרל. — ט' היה גם לוגיקן חשוב. הוא המייסד
של האסכולה של לברן, שפעלה ברוחו של ברנטאנו וסללה
את הדרך לכיוונים הלוגיסטיים והסמאנטיים בלוגיקה הפו-
לנית. — משאר כתביו: *Idee und Perception* („אידאה
ותפיסה“), 1892; *Über begriffliche Vorstellungen*; 1892;
דימויים מושגיים“, בקובץ *Vorträge u. Besprechungen*
1903, *ub. d. Wesen d. Begriffe*.

ט. ה. ברנמן, מבוא לתורת-הכרה, 89 וכו', 95 וכו', ת"ש;
G. E. Stout, *Studies in Philosophy and Psychology*, 353-
383, 1930.

טוֹרָה, הֶלֶל תַּכְנֵן דָּלָה (1805, קוֹנָא — 1871, פאד-
רה), מורה, סופר ומלומד יהודי איטלקי. ט' היה

תחילה מורה ללימודי-קודש בביה"ס היהודי בטורינו, ומ1829
ואילך מורה לתלמוד ולתאולוגיה בבית-המדרש לרבנים
שבפאדובה. הוא השתתף בפולמוס על התיקונים בדת ונמנה
עם מתנגדי המחדשים. לדעתו היו שיפור שיטות החינוך
והעלאת רמת הלימודים — היהודיים והכלליים — בבתה"ס
היהודיים האמצעים היעילים ביותר לחיזוק היהדות. כמרכן
תמך ט' בתכניות לאירגון כולל של הקהילות היהודיות באי-
טליה, דוגמת אירגון הקונסיסטוריה בצרפת, ותרע את חיזוק
מעמדו של הרב בקהילה. ט' היה בקי במדעים שונים ובשפות
שונות ופירסם עשרות מאמרים, נאומים ומחקרים — בעיקר
על המקרא ועל התפילה — בכתבי-עת שונים, וכן שירים
בעברית („טל ילדות“, פאדובה, תרכ"ח). רוב כתביו המפור-
רים קובצו לאחר מותו ויצאו ב2 כרכים ב1908.

טוֹרָה, סֶקוּ — Sékou Touré — (1922, וינה), מנהיג
לאומני-שמאלי מערבי-אפריקני, נשיאה הראשון

של גינאה. ט' הוא בן משפחת אצולה מוסלמים, משבט
מלינקי; מסופר, שסבו היה סאמורי, מנהיג הלוחמים בשלטון
צרפת בסוף המאה ה19. ט' למד בבי"ס דתי מוסלמי, בבי"ס
עממי חילוני וקצת בבי"ס מקצועי, והשלים את השכלתו
בהתכתבות. ב1941 קיבל עבודה בשירותי הדואר, וב1945
נבחר למזכיר האיגוד של עובדי הדואר והבזק. ב1948 היה
למזכיר ברית האיגודים המקצועיים הצרפתית השמאלית
(C.G.T.) בארצו וב1950 למזכיר הוועדה המתאמת של

ואח"כ עבר למכון היהודי התאולוגי בניו-יורק. מחקרו המדעיים ומאמריו הפובליציסטיים היו מוקדשים לבעיות הפסיכולוגיה הכללית — מזה, ולבעיות החינוך והתרבות בא"י — מזה; וכן כללו ביקורת ודבריה-הערכה על אישים. הוא דגל בחינוך לאומי חילוני, מבוסס על תרבות עברית. בפסיכולוגיה עסק כבעור לחינוך; הוא לא היה חוקר-מחדש, אלא מורה-מנחיל. — ב 1939 הוזמן ט' לעמוד בראש המחלקה לחינוך באוניברסיטה העברית בירושלים; אולם לאחר זמן מועט יצא את א"י וחזר לאה"ב — מסיבות שלא נתבררו כל-צרכן ושביניהן היו גם יחסים מתוחים בינו ובין כמה מאישי האוניברסיטה. מצב בריאותו נתרערר, כושר עבודתו נתמעט, ועד סוף ימיו לא חזר לעבודה סדירה.

מאמריו הפדגוגיים והפסיכולוגיים כונסו בספרים: „הפסי-כולוגיה בימינו“, א—ב, ת"ש—תש"א; „ביודעים ובלא-יודעים“, תש"ז — תיאור היצירה האמנותית והפסיכולוגיה של הסופר, תיאורים סוציו-פסיכולוגיים, ניתוחי טיפוסים; „הערכות“, תש"ז; „בעיות ההתאבדות“, תשי"ג. תרגומו לעברית: „שיחות פסיכולוגיות למורים“ לוולילם ג'ימז; „הדמיון היוצר“ לת. ריבו; וכן „ברכת האדמה“ לקנוט האמסון. ט' פירסם רשימות אוטוביוגרפיות: „פרקי חיי“ (ס' טורוב), תרצ"ח; „מאמריקה לא"י וחזרה“ (בצרון, ג), תש"א.

ס' טורוב, תרצ"ח; ה. בבלי, בסימן אצילות (הדאר, 32, כ"ו), תשי"ג; ל. י. ריקליס, ד"ר נ. ט' ז"ל (החינוך, כ"ה), תשי"ג; ח. אורמאן, הממית עצמו מה דינו? (בחינות, 7), תשי"ד; ב. בן-יהודה, ד"ר נ. ט' ומשנתו (הד החינוך, ל"ג), תשי"ט.

ה. א. — ש. א.

טורוֹוִיל, אן-אילֶרִיוֹן דֶה קוֹטֶנטֶן, ריוֹן דֶה — Anne-

Hilarion de Cotentin, comte de Tourville (1701—1642), מפקד ימי צרפתי. בנעוריו שירת ט' בצי אבירי-מאלטה, ב 1667 עבר לשירות צרפת והצטיין בקרבות ימיים ביס-הצפוני וביס-התיכון; ב 1689 נתמנה למפקד ימי כללי במלחמה נגד אנגליה. ב 1690 זכה בנצחון מזהיר על צי אנגלי-הולאנדי מאוחד במערכת ביצי הָד (Beachy Head) בתעלת לה-מאנש, אילץ את אויביו להסתגר בתִּמְזו והטיל פחד פלישה באנגליה. אמנם ב 1692 נכשל — מחמת פגעי-ים-כשתקף, לפי הוראות לואי XIV, ב 44 אניות, צי אנגלי-הולאנדי בן 99 אניות (מערכת לה אוג [La Hogue]). אולם ב 1693 שוב תקף ליד גיברלטר שיריה אנגלית וטיבע או לכד לבסוף כמעט 100 מ 400 אניותיה. — ט' הצטיין בגבורתו ובכושר טאקטי נדיר. תורתו הטאקטיות סוכמו בספרו הקלאסי של מלווהו בקרב, הישועי פול אוסט (P. Hoste): L'Art des armées navales („אומנות חילות-הים“), 1697.

J. Delarbre, T., 1889; A. T. Mahan, *The Influence of Sea Power upon History*, 181—210, 1892; J. de la Varende, *Le maréchal de T. et son temps*, 1952.

טורוֹן (פול' Toruń, גרמ' Thorn), עיר בצפון-מערב

פולניה; 105.000 תוש' (1960). העיר יושבת על הוויסלה, והיא מרכז תעשייה ותחבורה חשוב. תעשייתה הענפה עוסקת בעיבוד התוצרת החקלאית של הסביבה, וכן בייצור מכוונות שונות, ציוד חקלאי ומצרי-יעץ, מוצרי-עור, כימיקאליים, טפסטיל, מזונות ומשקאות, ועוד. בעבר היתה גם מרכז לסחר בבהמות, בעצים ובדגנים. בט' אוניברסיטה ע"ש קופרניקוס, שנולד באותה עיר. בעיר העתיקה נשתמרו

האפקטים המיוחדים של רקעי הנוף הסלעי המזור ומעברי-המדינה המפתיעים. יש רואים בסיגנונו המתוח מִבְּשֵׁר מוקדם של הסיגנון הגרמני של המאה ה-16, ביחוד של דירר. F. Ruhmer, C. T., 1958; P. Bianconi, *Tutta la pittura di C. T.*, 1963.

טורוֹ, יְהוּדָה — Judah Touro — (1775, ניו-פורט — 1854, שם). מן האישים הבולטים בדורות הראשו-

נים של יהדות אה"ב. ט' היה מגזע אנוסי ספרד. בנעוריו ישב בבוסטון, ובגיל 27 השתקע בניו-אורלינו, שהיתה אז שטח צרפתי. בעיר זו עשה את עיקר רכושו כסוחר, בעל



יהודה טורו

אניות ונכסי-דלא-נייד, וגם ייסד בה את הקהילה הפורטוגזית האורתודוכ-סית-למחצה „שערי-חסד“. ט' נודע בעיקר כפילאנר תרופ וכנדבן; נדבותיו הנרחבות ניתנו בימי-חיו על-ידו, ולאחר-מותו — ע"פ צוואתו, לענייני צדקה ודת — יהודיים ולא-יהודיים. ב- אחד מסעיפי צוואתו הע-

ניק סכום גדול למשה מונטיפיורי (ע"ע) לעזרת יהודי ירוש-לים. מענק זה איפשר את הקמת יחידות הדיור הראשונות ליהודים בעיר החדשה של ירושלים מחוץ לחומות. — לאחר מותו פרץ פולמוס סוער — מן הראשונים שבין האורתו-דוכסיה והרפורמה באה"ב — בקשר להצעה להקים מצבה נושאת דמותו של ט'.

ח. ר. רבינוביץ, יהדות אמריקה לפני מאה שנה (הדאר, 44), תשכ"ד; J. J. Benjamin, *3 Jahre in Amerika*, I, 365—382, 1862; L. Hühner, *The Life of J. T.*, 1946.

טורוֹב, גִּיסֶן (1877, גֶסוויִן [בִּילְרוּסִיה] — 1952, ניו-

יורק), סופר עברי, פסיכולוג ופדגוג. ט' היה בן למשפחה שומרת מסורת ומשכילה. לימודיו המסרתיים ביל-דותו היו מצומצמים, ורוסית למד מעצמו, בתנאי-חיים קשים. אח"כ למד בבתי-ספר לציור, לפיסול ולארדיכלות במוסקוה ובווילנה ובמכון הממלכתי למורים יהודים בוילנה, ושם נתקרב לציונות. כבן 20 נתמנה למנהל בי"ס ממלכתי ליהו-דים, עבר לווארשה, ושם התחיל בעבודה ספרותית — בחיבור סיפורים ומאמרים פובליציסטיים ובתרגומים. ב 1900 יצא ללימודים באוניברסיטת בגרמניה ובשוויץ; מורו העיקרי בפסיכולוגיה היה ו. ווגט (ע"ע); ב 1906 הזכיר ל"ד" לפילוסופיה.

באותה שנה נתמנה ט' למפקח על בתה"ס של „חברת מפוצי השכלה בין היהודים ברוסיה“ וזים את ייסוד הקורסים הפדגוגיים בגרודנו (ע"ע חנוך, עמ' 688). ב 1907 הוזמן ע"י מ. אוסישקין (ע"ע, עמ' 34) לנהל את ביה"ס לבנות ביפו. בשנות פעולתו שם הקים ביפו גם את ביהמ"ד העברי למורות, וכן פנה לעבודה ספרותית-מדעית; בין השאר ייסד וערך את „החנוך“, וזמן-מה היה עורך העתון „הארץ“. ב 1919 יצא לאה"ב — כדי „לכתוב ספרי-חינוך“, אולם נשתקע שם ונשאר שם — בהפסקות קצרות — עד מותו. הוא השתתף בכתבי-עת עבריים, בין השאר — בעורך „שבילי החנוך“, ייסד וניהל את ביהמ"ד העברי למורים בבוסטון והורה בו,

בתקופת הירידים, שבהם השתתפו בהמוניהם. במאה ה-18 הופיע בט' ישוב יהודי קבוע, אולם הקהילה עמדה בפני גזרות-גירוש תכופות, וב-1797 נאלצו היהודים לעקור מן העיר. ב-1807 התבססה הקהילה מחדש, ומאמצע המאה ה-19 ואילך זכתה לשיגשוג בולט ופיתחה שורה של מוסדות וחברות. ב-1865—1877 פעל בט' בית-דפוס עברי. בין אנשי השם של ט' היו ר' צבי-הירש קלישר (ע"ע), יצחק מיזס (ע"ע), ר' חיים אופנהיים (ע"ע), ר' יהודה ליב קלישר ועוד. מספר יהודי ט' היה ב-1816 — 303, וב-1910 — 1,005. אחרי מלחמת-העולם I היגרו רבים מיהודי ט' לגרמניה, וב-1921 לא נשארו בעיר אלא 354 יהודים. בשנים שלאחר מכן התיישבו בעיר יהודים מאיזורים פנימיים של פולניה, וב-1939 שוב נימנו בקהילה כ-1,000 נפש. הנאצים גירשו את יהודי ט' אל שטח הגנרל-גוברנמן פולניה בסתיו 1939.

ל. שפיזמאן, די יידן אין נאצי־פּוילן (מפתח, ערך: ט'), 1942; י. הוילפרין, פּנסק ועד ארבע ארצות, תש"ה; ח. ד. פרידברג, תולדות הדפוס העברי בפולניה, תש"י; M. Stern, Quellenkunde z. Gesch. d. deutschen Juden, I. Nr. 329-330, 1892; L. Lewin, Neue Materialien z. Gesch. d. Vier-landesynode, I-III, 1905-1916; id., Die Landesynode d. grosspolnischen Judenschaft, 1926; J. Ziaeman (red.), Almanach gmin zydowskich w Polsce (T.), 1939. ד. ב.א. — א. קא.

טורונטו (Toronto), עיר בקאנאדה, השניה בגדלה במדינה, בירת הפרובינציה אונטריו (ע"ע); מספר התושבים בתחומי הגבולות האדמיניסטרטיביים של ט' — 672,000. בשטח העירוני הרצוף של ט'-רבתי — 1,824,000 (1961). העיר יושבת על חופה הצפוני-מערבי של ימת אונטריו; שני נהרות — דון (Don) והמבר (Humber) — עוברים דרך ט' ונשפכים לימה בתחומיה. בחופה של העיר נמצא מפרץ, שעליו סוגר מדרום וממערב האי ט'; מפרץ זה, המחובר עם הימה עצמה רק בשני מצרים צרים, הוא מעגן טבעי טוב, ועל חופיו התפתח נמלה הגדול של ט' — אחד הנמלים החשובים ביותר של איזור הימות הגדולות של אמריקה הצפונית, שמרובה בו גם תנועת ספינות המהלכות באוקיינוסים, מאז נפתחה תעלת סנט-לורנס (1959). ט' היא בעלת אקלים יבשתי. הטמפרטורה הממוצעת של החודש הקר



טורון: בניין העיריה (הוקם במאה ה-14)

שרידים של טירה מהמאה ה-14 ובניינים בסיגנון גותי, ביניהם בניין העיריה מ-1393; באחת הכנסיות שמורים הפציר-אמנות יקרים מסוף יה"ב. — העיר היא צומת מסילות-ברזל וכבישים. נמלה בוויסלה משמש בעיקר לטעינת עצים ומוצרי חקלאות, הנשלחים לגדאנסק.

ט' נוסדה ע"י האפירים הטוטונים ב-1231. היא היתה חברה בברית ההנוה (ע"ע). ב-1466 עברה לתחום-שלטונם של מלכי פולניה. במאה ה-16 ובראשית המאה ה-17 שיגשגה כמרכז מסחר ומלאכה, ואוכלוסייתה הגיעה ל-30,000 נפש. כאוכלוסייתה של נרשה אז. העיר סבלה קשות מפלישות השוודים. ב-1724 אירעו בה מהומות-דמים על רקע דתי, שכתוצאה מהן ערבו רוסיה ופרוסיה לשלומם של המיעוטים הדתיים. בסוף המאה ה-18 בא עליה דילדול, ומספר תושביה הצטמק ל-5,000 בלבד, שעה שנפלה לידי פרוסיה בחלוקה השניה של פולניה (1793). מאז ועד 1918 היתה בידי פרוסיה (אח"כ גרמניה), פרט לשנות 1807—1815, שבה היתה בתחומי נסיכות-נרשה. בסוף המאה ה-19 היתה ט' מבצר גרמני גדול, כחלק ממערכת ההגנה הגרמנית נגד הרוסים. ב-1918—1939 השתייכה לפולניה המחודשת, והפולנים הוסיפו לבצרה. בתקופת מלחמת העולם II היתה כבושה בידי הגרמנים; ב-1945 נכבשה בידי הצבא הסובייטי והוחזרה לרשות פולניה.

E. Kestner, Beiträge z. Gesch. d. Stadt T., 1883; R. Heuer, 700 Jahre T., 1931.

היהודים בט' במאות ה-16—17 ניתנה ליהודים הרשות לשבת בט' רק



טורונטו: פראה כללי של הרובע הספורי

יהודי-ט' הפ שכירים העובדים בתעשיה, במסחר ובפקידות, בצידם של בעלי בתי-חרושת, חנוונים ובעלי מקצועות חפשיים.

E. Arthur, T.—No Mean City, 1964.
ד. ג. א.

טורוס (לפנים טאורוס), הַרֵי־ (תורכ' Toros Dağları) מערכת הרים בדרום-תורכיה, בנויה רכסי קיימט אלפיני, המסודרים בסדרות של שרשרות מקבילות ומשתרעות כחומת-הרים רצופה-כמעט, כ-1,300 ק"מ, לכל אורך שוליה הדרומיים של אנטוליה.

הט' המערבי בנוי סלעי-גיר שלישוניים ופליש. במעמקי-הקערים שבין הרכסים מצויות כמה ימות, מקצתן מלוחות. הפיסגה הגבוהה ביותר נמצאת בהרי־ביי (Bey Dağları, 3,086 מ'). הקטע המערבי של הט' המרכזי מורכב מרכסים מקבילים, בנויים שכבות עבות של גיר פאלאוזואי ומסוזואי, וגבהו הממוצע 2,000—2,500 מ', ופיס-גתו — ההר הלבן (Akdağ, 2,847 מ'). כאן מצויות שתי ימות גדולות, בישהיר (Beyschir) וסולה (Suğla). הט' הקיליקי הוא רמה של גיר שלישוני, עשירה בתופעות קארסטיות ומבותרת ע"י הגיא העמוק של נהר גקסו (Göksu). הקטע המזרחי של הט' המרכזי הוא רכס יחיד בעל כיסוי וולקני, הנפרד ע"י עמקי נחלים לארבעה גושי-הרים: הרי בולקאר (Bolkar Dağları, 3,585 מ'), הרי אלה (Aladağ, 3,734 מ'), הרי ארגיאס (Erciyas Dağ, 3,916 מ') והרי הינזיר (Hinzirdağı). נהרות המנקים את רמת-אנטוליה פורצים את חומת ההרים בגיאיות תלולים, היוצרים דרכי מעבר, המפורסם שבמעברים אלה הוא „השער הקיליקי" בעמקו של נהר טקיר (Tekir); מסילת-הברזל אַנְקָרָה-אֲדָנָה עוברת דרך עמקו של הנהר צ'אקית (Çakıt).

מול-הט' כולל כמה רכסים שהופרדו מסיבתם ע"י קווי-העתק, שיצרו מדרונות תלולים מאד, רכסים אלה בנויים סלעי-גיר ואבן-חול פאלאוזואיים; הבולטים בין הרכסים הם הרי קיזילגל (Kızılgoldağı, 2,663 מ'), בינבואה (Binboğa, 2,830 מ') והאמנוס (ע"ע). מערכת-הרים זו מבותרת בתלילות ע"י הנהרות סיהאן (Seyhan) וג'יהאן (Ceyhan) וינבליהם. הט' המזרחי הוא מערכת רכסים המשתרעים עד לרמות הבולתיות של ארמניה ועד לימת נן (ע"ע). בהקבלה לכיוונם זורמים נהר פרת בחלקו העליון וכמה מיובליו. הפרת פרץ לו מעבר ברכסים בגיאיות תלולים, בין הרכסים מצויים אגנים פנימיים.

היישוב בהרי-הט', בדרך-כלל, דליל, רק עמקי הנהרות והאגנים הפנימיים מאוכלסים יותר, בגובה 800—2,400 מ'



סנהרה בריטורוס

ביותר (יאנאר) היא 4° — ושל החודש החם ביותר (יולי) 21° , אולם נרשמו בה טמפרטורות מאפסימאליות של 36° ומינימאליות של 30° —, מישקים יורדים בט' בכל עונות-השנה, וכמותם השנתית הממוצעת היא 780 מ"מ.

ט' היא מרכז תעשיה, מסחר, תחבורה ותרבות. בעיר ובסביבה כ-4,000 מפעלי-תעשיה, המעסיקים כרבע מיליון עובדים. מיוצרים בהם מכוונות שונות, כלי-עבודה, חמרי-בניין, כימיקלים, מוצרי-טפטיל, מוצרי-עץ, מזונות ועוד. בט' בתי-מטבחיים גדולים, ולידם מפעלים לעיבוד ושימור של בשר. בעיר מרוכזים עסקיהן של חברות המכרות הגדולות של קאנאדה, וכן חברות העוסקות בשיווק התוצרת החקלאית (דגנים, מוצרי-חלב, בשר ועוד) של איזור רחב בדרום-מזרח קאנאדה. בט' הוצאות-ספרים ומפעלי-דפוס גדולים. מסילות-ברזל, כבישים, קווי-תעופה יוצאים מכאן לכל חלקי קאנאדה ולמרכזים העירוניים הגדולים של צפון-מזרחה וצפון-מרכזה של אה"ב. תנועת המטענים בנמל ט' מגיעה ל-5 מיליון טון (1961) בשנה. — בעיר שתי אוניברסיטות (הראשונה נוסדה ב-1827), ובהן למדו ב-1962 15 אלף סטודנטים, וכן בתי-ספר גבוהים שונים. — רחובותיה הראשיים של העיר ישרים ברובם ומשתרעים בכיוון מקביל או ניצב לחוף הימה. במרכז העיר בנייני-ציבור מפוארים רבים (מוסדות השלטון של פרובינציית-אונטריו), וכן בתי-משרדים רבי-קומות. העיר מצטיינת בגניה הציבוריים הרבים (למעלה מ-70), המש-תרעים על שטח כולל של 10,000 דונם.

עד לאמצע המאה ה-18 לא היתה ט' אלא מקום-מיפגש לשבטים אינדיאנים לשם סחר-חליפין, ומכאן שמה („מיפגש" בלשון שבטים אלה). ב-1749 ייסדו צרפתים במקום תחנת-מסחר. ב-1793 נתפס המקום ע"י הבריטים, שהסבו את שמו ליורק. עשאוה הבריטים לבירת הפרובינציה קאנאדה-עילית. ב-1834 הוענק לה מעמד של עיר, וניתן לה שמה הנוכחי; אוכלוסייתה הגיעה אז ל-10,000 נפשות. ב-1849—1851, ושוב ב-1855—1859, היתה בירת קאנאדה כולה, ומאז הוקמה הפרובינציה אונטריו ב-1867 נעשתה לבירתה. ב-20 השנים האחרונות הוכפלה אוכלוסייתה של ט' רבות, שבה נמנו ב-1941 910,000 תוש'.

מ. בר.

הקהילה היהודית בט' היא השניה בגדלה ובחשיבותה בקאנאדה — 89,000 נפש (אומדן 1963). היהודים הראשונים הגיעו לעיר בראשית שנות ה-30 של המאה ה-19, וב-1849 נקנה מגרש לבית-קברות יהודי ע"י אירגון „הקהילה היהודית של ט'". ב-1856 נוסדה קהילת „בני ישראל"; ב-1875 הוקם ביהכ"נ הראשון, היישוב היהודי גדל עם הגירתם של יהודים מרוסיה ופולניה (אחרי 1882), ואלה יסדו קהילות שהיו מבוססות על איזורי-מוצא משותפים. ב-1891 היה מספר היהודים בט' רבתי כ-1,400 נפש וב-1911 — 18,300. ב-1913 החל להופיע שם העיתון היומי „אידישער זשורנאל". ב-1920 היתה קהילת „בני ישראל" לרפורמית, אבל ההגירה ממזרח-אירופה גרמה להרחבתם של המוסדות האורתודוקסיים בעיר. ב-1958 היו בט' 46 בתכ"נ אורתודוקסיים, 5 שמרנים ו-31 רפורמים. חיי הקהילה מאורגנים יפה בט' קיימת שורה שלמה של מוסדות-חינוך מטעם כל שלושת הזרמים הדתיים. מצויים בה שתי ישיבות ובי"ס המקנה חינוך כללי עם חינוך יהודי מסרתי. ב-1924 נוסד בט' בי"ס עברי מודרני, ששפת ההוראה בו עברית. — רוב המפרנסים בין

הגדול של העיר, והיא היתה במשך תקופה ארוכה עיר-גבול מבוצרת שלהם כלפי הצפון הנוצרי. ב-1148 נפלה בידי ראמון ברנגר IV הקאטאלוני, ואח"כ סופחה לממלכת אראגון. היא ניוזקה מאד במלחמת-האזרחים ב-1936—1939.

E. Bayerri y Bertoméu, *Historia de T. y su comarca*, I—VI, 1933—1954.

על קדמותו של היישוב היהודי בט' מעידה מצבה תלת-לשונית — עברית-לאטינית-יוונית — מן המאות הראשונות לסה"נ. בתקופה המוסלמית היתה העיר מפורסמת כמקום תורה, ויהודיה קיימו קשר עם גאוני בבל. הקהילה חרבה ב-1148 במלחמה שבה נכבשה העיר בידי רוזן-קאטא-לזניה, והכובש עשה לקימומה ע"י בניית 60 בתי-מגורים, הבטחת קרקע ליהודים ושיחורום הזמני ממיסים; אעפ"כ הירבו אדוני העיר לנגוש ביהודים. ב-1181 העניק אלפונסו II (ע"צ) פריווילגיה ליהודי ט' בענייני כספים, מי-סים ושיפוט. על עשרה של הקהילה מעיד גובה המס ששולם על-ידיה ב-1271 (6,000 סולידים). ב-1323 תרמו יהודי-ט' לצידון של שתי ספינות-מלחמה. פדרו III העניק ליהודי העיר זכויות נוספות בתחום השי-פוט. — עם פרוץ פרעות 1391 הוסתרו תחילה היהודים במבצר, אבל כעבור זמן קצר החלו מעבירים אותם על דתם, ורבים יצאו מכלל ישראל. ב-1392 התיר המלך ליהודים היושבים במבצר להוסיף ולגור בעיר, והמושל חוייב להגן עליהם; אח"כ פירסם המלך צו שאסר על יהודים ואנוסים לחיות יחדיו, והיהודים חוייבו בנשיאת אות ובלבוש מיוחד. סמוך ל-1397 הוקלו הגוי-רות על היהודים. ב-1413/4 התנהל בט' הוויכוח הגדול הנוצרי-יהודי (ר' להלן).

ובאותה שנה יצא רובה של הקהילה לשמד. ב-1417 החלה קהילת-ט' מתאוששת. אלפונסו V (ע"צ) שיחרר את היהודים הבאים להתיישב בה ממיסים לתקופה של 5 שנים. ב-1480 הוציא פרננדו II (ע"צ) צווים לקהילת-ט' בדבר סדרי בחירת ראשי-הקהל והשבעת הנבחרים. בימי גירוש ספרד שימשה גם ט' כנמלי-ציאה למגורשים.

א. בער, תולדות היהודים בספרד הנוצרית, מפתח, תשי"ט: 226—229.
א. אשתור, קורות היהודים בספרד המוסלמית, א', 226—229.
F. Carreras y Candi, *L'aljama de Juhéns de T.*, תש"ך;
1928: A. Neuman, *The Jews in Spain*, 1—2 (Reg. s.v.).
1942: E. Bayerri y Bertoméu, *Historia de T. y su comarca*, VI, 415—1148, 1954: F. Cantera Burgos, *Sinagogas españolas*, 319/320, 1955: F. Cantera Burgos—J. M. Millás Valhrosos, *Las inscripciones hebraicas de España*, 267—277, 1956.

מ.

ויכוח-ט' 1413/4, הגדול והארוך בוויכוחים הנוצריים-יהודיים שנכפו על היהודים ביה"ב, ראשיתו, כנראה, בחיבורו של חרונימו דה סאנטה פה (הוא המומר יהושע בן יוסף הלורקי [ע"צ]), שבו טען להוכחת אמיתת משיחיותו של ישו ממקורות היהדות. ב-1412 גזר האנטי-אפיפיור בנדיקטוס XIII (ע"צ) — שהיה מוכר כאפיפיור בספרד — על קהילות אראגון וקאטאלוניה לשלוח את נציגיהן להת-ווכח לפניו על טענותיו של חרונימו. הוויכוח נמשך כ-20 חדשים, ובמסגרתו נתקיימו 69 מעמדות; הוא נוהל בידי

מצויים שטחים נרחבים מכוסים יערות. החלקים הנמוכים יותר של המדרונות מכוסים חורש או צמחיה דלה — כתוצאה ממרעה-יתר של בהמה דקה. ברכסי הט' מצויים מחצבים שונים, שאינם מגוצלים אלא בחלקם; החשובים שבהם הם קורם, נחושת, אבץ וברזל.

י. קר.

טורופ, ין — Jan Toorop — (1858—1928), צייר וגראפיקן הולנדי. ט' נולד ביאוה, כבנם של מושל הולנדי וגבירה יאוואנית, ולמד באקדמיות לאמנות באמסטרדם ובבריסל. דרכו באמנות טבועה בחותם הסימ-בוליוז. הרישומים שלו משנות ה-90, המיוסדים כולם על הקווים העיטוריים המתפתלים של אותה תקופה, נימנים עם



י. טורופ: "שלוש הכלות (נשא) (פנוי: קרלרייטר, אוטרלו)

התעודות המעולות ביותר של סיגנון „האמנות החדשה“, הטובים שבהם מלאים סמליות מיסטית. ט' עבר מפלנריוז לאימפרסיוניזם ולגאוא-אימפרסיוניזם, וככמה רישומים צבע-ניים מסוף המאה הקדים את האמנות המופשטת. אולם בעיקר עשה רושם על בני-דורו בפלאקאטים שלו, בעלי הקומפוזיציה הסימטרית והמיתווה השטוח; אף כשהם מכוונים לפירסומת לתערוכות חקלאיות או לשמני-מאכל, מתוארות בהם דמויות-נשים עדינות, בעלות גפיים תמירות, שיער גלי והבעה מלאנכולית. — ב-1905 עבר ט' לקאתוליות, ויצירות זקנתו מוקדשות לנושאים נוצריים.

A. Plavshaert, *J. T.*, 1925; M. Janssen, *Schets over het leven en enkele werken van J. T.*, 1921; J. B. Knipping, *J. T.*, 1947, H. Sching (Hrsg.), *Jugendstil*, 128—130, 1959.

טורטוסה (Tortosa), עיר בצפון-מזרח ספרד; 37,000 תושבים (1958). ט' יושבת על האברו, סמוך לראש הדלתא שלו, בלב איזור חקלאי עשיר; היא משמשת מרכז למסחר במוצרי החקלאות ולתעשייה קלה. — העיר שמרה על אפיה העתיק; רחובותיה צרים ומפותלים. יש בה שיירי ביצורים ובניינים מיה"ב; נתגלו בה גם שרידי מבנים רומיים.

דרטוסה העתיקה נכבשה ב-215 לפסה"נ בידי הרומאים מידי בני קרת-חדשת. בימי אַוגוסטוס קיבלה מעמד של קולוניה. המוסלמים השתלטו עליה ב-718, חיזקו את המבצר

מוד", כהגדרת יוזמי הוויכוח, ובדומה לוויכוח דונין בפאריס (ע"ע אפולוגטיקה, עמ' 130). היהודים נדרשו להשיב על טענותיו של חרונימו בספרו ששימש בסיס לוויכוח, ועל מדרשים שונים שליקט בזמנו ריימונדוס מרטיני (ע"ע). לאחר זמן הציגו ליהודים 12 שאלות בעניין ישו, החטא הקדמון, סיבת הגלות, והוויכוח בהן נמשך חרשים מספר. בשלב זה ניתנו התשובות המצויינות ביותר שניתנו בזמן מן הזמנים לשאלות מסוג זה בוויכוחים דומים שנערכו ביה"ב. בראשית 1414 נכנס בנדיקטוס עצמו לוויכוח ודרש קיצור ההליכים והסקת מסקנות למעשה. היהודים ביקשו רובם למשוך את ידם מן הוויכוח, שכן בהיעדרם הממושך מבתיהם ובמתה הנפשי שהשתרר בקהילותיהם נתערערה האמינה וגבר היאוש, והנזירים המטיפים לשמד הצליחו להביא יהודים רבים לטבילה. אולם ר' זרחיה הלוי, ר' מתתיהו היציהרי ור' אסטרוק הלוי הגישו תזכירים, שבהם סתרו את כל הטענות שהועלו מן האגדות והמדרשים. האחרון אף העז להצביע על אי-הצדק שבעצם תנאי הוויכוח: שליחי הקהילות נמצאו מחוץ לבתיהם כשנה, הם נתדלדלו ולקהילותיהם נגרם נזק עצום, ובכך יש לראות אף סיבה שהיהודים לא היטיבו להשיב. חרונימו הגיב בדברי נאצה נגד התלמוד ונגד היהודים המכחישים את כוחה של האגדה וטען שיש לדונם בדיני עצמם ככופרים בעיקרי דתם.

חלקו השני של הוויכוח נפתח באפריל 1414. פרטיו לא נודעו בשלמותם, אך יוצא בבירור, שבתחילה שתקו היהודים. כשהביא חרונימו רשימת מאמרים שיש למחקם מן התלמוד כפוגעים בכבוד הנצרות, ענו היהודים שאין בכוחם להשיב, אך ודאי הוא שחכמי התלמוד היו מסוגלים להשיב, ואין לתלמוד מחולשתם שלהם על ערכו של התלמוד; הם תזרו וביקשו שיפטרו אותם מן הוויכוח. חרונימו סיכם את הטענות ודרש מן האפיפיור שיתבע את המשיבים לדין. הללו — פרט לר' זרחיה הלוי ור' יוסף אלבו — טענו, שאינם יורדים לעמקם של המאמרים שמנה חרונימו. ב2 בנובמבר הוגש תזכירו של ר' אסטרוק כתזכיר יהודי אחרון, ולמחרת נסתיים הוויכוח בקריאת בולה אפיפיורית בענייננו, והיהודים חזרו לבתיהם.

תוצאות ויכוח-ט', במשך כל ימי הוויכוח היו יהודים מגיעים לט' וממירים בה את דתם. המלכות מצידה הוסיפה רדיפות, וכן ציוותה למחוק מן התלמוד כל מה שפסל חרונימו. הליכי הוויכוח פעלו כגורמי הסתה נגד היהודים, ובכמה ערים נקטו התושבים אמצעים חמורים כדי להעביר יהודים על דתם, ורבים מן האחרונים נשבר רוחם והמירו את דתם. 3 חיבורים נכתבו לאחר ויכוח-ט', מתוך נסיון של עריכת חשבון-נפש: „ס' העיקרים" לר' יוסף אלבו, שבו בירר המחבר את יסודות האמונה שנידונו בוויכוח; „ס' האמונות" לר' שם טוב (ע"ע), שראה בהשכלה הפילוסופית את הגורם לשמד; „אגרת מוסר" לר' שלמה אלעמי (ע"ע), שראה בפריקת עול הדת והמוסר את הסיבה לחורבנה של יהדות ספרד.

וע"ע אפולוגטיקה, עמ' 132; ספרד: תולדות ישראל, ש. ז. ח. ה[לברשטאם], וכוח ט' (ישרון [קאבאק] ר'), תרכ"ח; י. ד. אייזנשטיין, אוצר ויכוחים, 104-111, 1928; ש. ליברמן, שקיעתן, תרצ"ט; י. בער, המדרשים המזוייפים של ריימונדוס מרטיני (ספר זכרון לא. גולאק ולש. קליין), תש"ב; A. Posnanski, *Le colloque de T.* (REJ. 74-76), 1920-3; F. Baer, *Die Disputation v. T.* (Span. Forsch. d. Görresges., 1, 3), 1931; S. Lieberman, *Raymond Martini and*

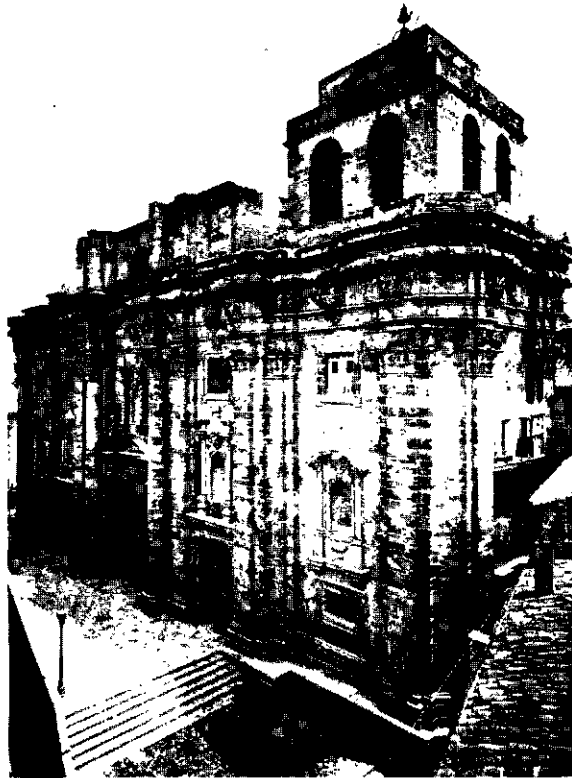

טורטוסה: הקאתראלה

האפיפיור עצמו, שאף השתתף בו באופן פעיל. אפיו של הוויכוח מלכתחילה לא היה זה של שיחה תפשית של שני הצדדים, אלא הטפה והתקפה מלווה לתץ פסיכולוגי — עד כדי הטלת פחד והטחת איומים קשים — מצד הנוצרים על היהודים, כדי להכריחם לקבל את טענות מתנגדיהם. המקור העברי העיקרי לתולדות הוויכוח הוא ס' „שבט יהודה" לר' שלמה אבן וירגא (ע"ע). המקורות היהודיים מונים כ-20 משתתפים מצד היהודים, מהם משתתפים בפועל ומהם משקיפים ויועצים. בוויכוחים התבלטו ר' זרחיה הלוי (ע"ע), ר' אסטרוק הלוי, ר' יוסף אלבו (ע"ע), ר' מתתיהו היציהרי. מיד בפגישה הראשונה הודיע האפיפיור — בניגוד להבטחות שנתן ליהודים מקודם — שאין הכוונה לוויכוח בין שני צדדים שווים, אלא להוכחת אמיתותה של הנצרות ועיקריה, היוצאת מן התלמוד. חרונימו פתח את הוויכוח באיום מוסווה על היהודים הסרבנים, ובמשך הוויכוח אף עבר לאיומים גלויים; על טענות מכריעות שהעלו היהודים האשימם בכפירה בדתם הם, שעליה יועמדו לדין האינקוויזיציה. באווירה קשה זו היו נציגי היהודים שרויים באימה ובמבוכה, ולעתים לא העזו — או לא הצליחו — להשיב כהלכה, ביחוד מאחר שעל תשובות שלא נראו בעיני האפיפיור היה להם גוער בהם בגסות, וגערותיו היו מגבירות את פחדם וחששותיהם. במשך הוויכוח התחלפו המשיבים היהודים ביניהם, ודבריהם לא היו תמיד מכוונים זה לזה; לחרונימו ניתנה הרשות להיות תמיד המשיב האחרון, באופן שעשוי היה להיווצר הרושם שידו על העליונה.

בחלקו הראשון של הוויכוח (עד מארס 1414) נסב הדיון על המשיח וטיבו, בדומה לנושא הוויכוח של הרמב"ן (ע"ע ר' משה בן נחמן) בבארצלונה בשעתו; בחלקו השני — על „הטעויות והמינות והנבלה וגידופי הדת הנוצרית בתל-

a_2, a_1 בדוגמה זו נתונים $a_{k+1} = a_k + 2a_{k-1}, a_2 = 2, a_1 = 1$ ומנוסחת-הנסיגה גופק: $a_3 = 4$. לאחר ידיעת ערכי a_2, a_1 מופק מנוסחת-הנסיגה a_k וכך:

להלן כמה ט"ס סופיים, ששימושם במאתמטיקה רב. ט"ס אריתמטי — ט' שבו $a_k = c + (k-1)d$ (c ו-d — מספרים קבועים); בט' זה ההפרש בין 2 איברים עוקבים הוא מספר קבוע $(a_{k+1} - a_k = d)$, והנוסחה לסכום הט' היא:

$$\sum_{k=1}^n (c + (k-1)d) = nc + \frac{1}{2}n(n-1)d \quad (1)$$

ט' גאומטרי — ט' שבו $a_k = cq^{k-1}$ (c ו-q — מספרים קבועים); בט' זה המנה בין 2 איברים עוקבים היא מספר קבוע $(a_{k+1} = qa_k)$, והנוסחה לסכום הט' הגאומטרי (הסופי), כאשר $q \neq 1$ היא:

$$\sum_{k=1}^n cq^{k-1} = \frac{c(1-q^n)}{1-q} \quad (2)$$

ט' סופי חשוב אחר הוא ט' פינאום, שנוסחת הסכום לו („נוסחת-הבינום") היא:

$$1 + \sum_{k=1}^n \frac{n(n-1) \cdots (n-k+1)}{1 \cdot 2 \cdots k} x^k = (1+x)^n \quad (3)$$

כאשר x מספר כלשהו.

מושג הט' האינסופי. תהי נתונה סדרה אינסופית $(a_1, a_2, \dots, a_k, \dots)$ של מספרים ממשיים, כשהאיבר הכללי a_k — כמקרה הקודם — יכול להינתן בצורה מפורשת או סתומה. לפי האיברים הראשונים ניתן לפעמים לנחש מהו האיבר הכללי, ובמקרים אלה אפשר להסתפק בציון האיברים הראשונים. הט' האינסופי המותאם לסדרה $a_1, a_2, \dots, a_k, \dots$ הוא הביטוי $a_1 + a_2 + \dots + a_k + \dots$ המסומן גם ע"י $\sum_{k=1}^{\infty} a_k$, שאין לראות בו יותר מאשר סמל מופשט המותאם לסדרה. ט' אינסופי זה נקרא מִתְבַּדֵּד, אם לסדרת המספרים

$$S_1 = a_1, S_2 = a_1 + a_2, \dots, S_n = \sum_{k=1}^n a_k, \dots$$

יש גבול (סופי) כש n שואף ל- ∞ (ע"ע גבול). S_n נקרא הסכום החלקי ה-n של הט' האינסופי. אם S הוא הגבול כש n שואף ל- ∞ של סדרת-המספרים S_n , אזי S מוגדר כסכום הט' האינסופי $\sum_{k=1}^{\infty} a_k$:

$$S = \sum_{k=1}^{\infty} a_k \quad (4)$$

שוויון זה אינו אלא קיצורו של המשפט: „המספר S הוא סכום הט' האינסופי המתכנס $\sum_{k=1}^{\infty} a_k$ ”, ואין כאן זיהוי של המספר S עם הט' $\sum_{k=1}^{\infty} a_k$. ט' אינסופי שאינו מתכנס נקרא ט' מתבדר.

דוגמה: הט' הגאומטרי האינסופי $\sum_{k=1}^{\infty} cq^{k-1}$. מנוסחת הסכום של ט' גאומטרי סופי (2) גובע, שלגבי כל $|q| < 1$ (|q| הוא הערך המוחלט של q) קיים:

$$\lim_{n \rightarrow \infty} S_n = \lim_{n \rightarrow \infty} \frac{c(1-q^n)}{1-q} = \frac{c}{1-q} \quad (5)$$

כל: $\sum_{k=1}^{\infty} cq^{k-1}$ מתכנס אם $|q| < 1$, וסכומו הוא $c/(1-q)$. אם $|q| \geq 1$ — הט' הגאומטרי האינסופי מתבדר.

החשיבות הרבה של ט' אינסופיים נובעת מכך שלהרבה בעיות מאתמטיות (כגון פתירת משוואות דיפרנציאליות מסויימות) אי-אפשר למצוא פתרון ב„צורה מפורשת”, אולם ניתן להציג את פתרון כסכום של ט' אינסופי.

הצגת מספר ממשי x בין 0 ל-1 בעזרת הפיתוח העשרוני (ע"ע אריתמטיקה) אינה אלא הצגתו של x כסכום של ט'

his Alleged Forgeries (Historia Judaica, V), 1943; A Pacios López, *La Disputa de T.*, I-II, 1957. ה. ב.

טורטי, פִּילִיפוֹ — Filippo Turati — (1857—1932), מנהיג סוציאליסטי איטלקי. ט' היה בן למשפחה אמידה; הוא הושפע מחברתו בחיים אנה קולישובה, ניהיליסטית רוסית שהלכה בגולה והיתה למארקסיסטית. ב-1891 יסד ט' את כתב-העת הסוציאליסטי Critica Sociale („ביקורת חברתית"), שאותו ערך 35 שנה. מייסודה של המפלגה הסוציאליסטית (1892) נחשב למנהיגה, ומ-1896 ייצג אותה בפארלאמנט. ט' שלל שיטות מהפכניות לכיבוש השלטון והיה רפורמיסטי בהשקפותיו. הוא הדגיש את חשיבותם של התנועה המקצועית, האיגודים הקואופראטיביים והתחיקה הסוציאלית של המדינה, התייחס באהדה לאפשרות של קואליציה עם מפלגות ליברליות, ואף שהיה פאציפיסט, סבר שהסוציאליסטים חייבים להגן על מולדתם. לפיכך התנגד אמנם למלחמה בתורפיה לשם כיבוש לוב (1911) ולכניסת איטליה למלחמת-העולם I ב-1915, אך קרא להגנת המולדת אחרי המפלה בקאפורטו ב-1917. אחרי המלחמה התנגד ט' למהפכות הבולשוויסטית שאחזה במפלגתו. לאחר נצחון הפאשיזם, האיסור על מפלגתו וסגירת עתונו — הלך בגולה לפאריס (1926), ומת שם.

G. Lazzari, *F. T.*, 1921; C. Rosselli, *F. T.* (Giustizia e libertà, 3), 1932; A. Schiavi, *Enlo e morte di F. T.*, 1926—1932, 1956.

טורְיִים, מושג מאתמטי, החשוב במיוחד באנליזה (ע"ע). ט"ס מופיעים במאתמטיקה כבר בראשית התפתחותה. בכתבי המצרים והבבלים נזכרים ט' גאומטריים ואריתמטיים מסויימים. נוסחות הסכום לט' גאומטריים ואריתמטיים סופיים, וכן לכמה ט' אחרים, היו ידועות לייוונים. ארכימדס חישב את סכום הט' הגאומטרי האינסופי $1 - \frac{1}{4} + (\frac{1}{4})^2 - \dots$. הנוסחה הכללית לסכום של ט' גאומטרי אינסופי מופיעה בכתבי ויאטה (ע"ע) במאה ה-16. תוצאות רבות בתורת הט' הסופיים והאינסופיים התיקבלו במאות ה-17 וה-18; בעיקר בולטות תרומותיהם של ניוטון, ברנולי ואוילר. בעבודות המאתמטיות שנכתבו לפני המאה ה-19 נעשו החשבונות בט' אינסופיים בצורה פורמלית, ורק תשומת-לב מועטה הוקדשה לבעיות הקשורות להתכנסות. הביסוס המדוייק לתורת הט' האינסופיים ניתן רק בתחילת המאה ה-19 ע"י גאוס, קושי ואַבֶּל. מאתמטיקאים אלה הגדירו את מושג ההתכנסות וניסחו את המיבחנים היסודיים לקביעת התכנסות של ט'. באמצע המאה ה-19 הוגדר המושג של התכנסות-במידה-שווה של טורי-פונקציות. בסוף המאה ה-19 הוברר למאתמטיקנים, שגם לט' מתבדרים (ר' להלן) יש חשיבות רבה, ובעקבות זה החל להתפתח מחקר ענף בשטחי הסומביליות והפיתוחים האסימפטוטיים. היום מופיעים ט' אינסופיים כמעט בכל ענפי המאתמטיקה. ט' סופיים. תהי a_1, a_2, \dots, a_n סדרה סופית של מספרים; הביטוי $a_1 + a_2 + \dots + a_n$ נקרא ט' סופי של מספרים, והסמל $\sum_{k=1}^n a_k$ הוא סימונו המקוצר; בדומה לכך מסמן $\sum_{k=m}^n a_k$ את הסכום $a_m + a_{m+1} + \dots + a_n$ (m < n) נקרא האיבר הכללי של הט'. האיבר הכללי יכול להינתן בצורה מפורשת (כגון $a_k = k^2$) או בצורה סתומה. אחד האפנים להגדרת ט' בצורה סתומה הוא ע"י נוסחת-נסיגה, כגון:

המחברים הראשונים. נקבל מספר השונה מ- $\pi/4$ ביותר מ- 10^{-4} (כלי: $1.000 < N(10^{-4})$). לפיכך אין שיטה זו לחישוב π מעשית, ונזכר יותר לחשב את π בעזרת הט'

$$\frac{\sqrt{3}\pi}{6} = 1 - \frac{1}{3 \cdot 3} + \frac{1}{5 \cdot 3^2} - \frac{1}{7 \cdot 3^3} + \dots$$

אם נצטרף בט' זה את 10 המחברים הראשונים, כבר נקבל מספר השונה מ- $\sqrt{3}\pi/6$ בפחות מ- 10^{-6} .

טורי פונקציות. תהי $f_1(x), f_2(x), \dots, f_k(x), \dots$ סדרת פונקציות של פונקציות (ע"ע) ממשיות המוגדרות על קבוצה A . הביטוי (הפורמאלי) $f_1(x) + f_2(x) + \dots + f_k(x) + \dots$ המסומן גם ע"י $\sum_{k=1}^{\infty} f_k(x)$, נקרא ט' אינסופי של פונקציות ממשיות. לכל נקודה x_0 ב- A $\sum_{k=1}^{\infty} f_k(x_0)$ הוא ט' של מספרים. אם כל הט' הללו מתכנסים, אומרים שט' הפונקציות $\sum_{k=1}^{\infty} f_k(x)$ מתכנס נקודתית על A . הפונקציה $S(x)$ מ- A למספרים הממשיים, המתאמת לכל x_0 ב- A את הסכום $S(x_0)$ של הט' $\sum_{k=1}^{\infty} f_k(x_0)$, נקראת הסכום של ט' הפונקציות.

דוגמה: הט' $\sum_{k=1}^{\infty} x^k(1-x)$. הסכום החלקי ה- n של הט' הוא

$$S_n(x) = \sum_{k=1}^n x^k(1-x) = x - x^{n+1}$$

לכל מספר x_0 בקטע $[0, 1]$ (ז"א קבוצת כל המספרים הממשיים x המקיימים $0 \leq x \leq 1$) קיים $\lim_{n \rightarrow \infty} x_0^{n+1} = 0$. הגבול הזה שווה ל-0 כש $x_0 < 1$ ושווה ל-1 כש $x_0 = 1$. לפיכך $\lim_{n \rightarrow \infty} S_n(x_0) = x_0$ כאשר $0 \leq x_0 < 1$ ו-0 כאשר $x_0 = 1$. לשון אחרת: ט' הפונקציות $\sum_{k=1}^{\infty} x^k(1-x)$ מתכנס נקודתית על $[0, 1]$ לפונקציה $S(x) = x$, המוגדרת כדלקמן: $S(x) = x$ כאשר $0 \leq x < 1$ ו-0 כאשר $x = 1$.

לגבי טורי פונקציות יש חשיבות רבה גם למושגים אחרים של התכנסות, כגון מושג ההתכנסות במידה שווה. יהי $\sum_{k=1}^{\infty} f_k(x)$ ט' פונקציות המתכנס נקודתית על A . לכל נקודה x_0 ב- A מתאם, אפוא, ט' מתכנס של מספרים $\sum_{k=1}^{\infty} f_k(x_0)$. הפונקציה המודדת את מהירות ההתכנסות של ט' מספרים זה $(N_{x_0}(\epsilon))$ תלויה בדרך-כלל ב- x_0 . הט' נקרא מתכנס-במידה שווה על A , אם לכל $\epsilon > 0$ קיים מספר $n(\epsilon)$ כך שלגבי כל x_0 ב- A קיים $n(\epsilon) \geq N_{x_0}(\epsilon)$. את ההגדרה של ההתכנסות-במידה שווה אפשר לנסח גם כך: הט' $\sum_{k=1}^{\infty} f_k(x)$ מתכנס-במידה שווה על A לפונקציה $S(x)$, אם לכל $\epsilon > 0$ יש מספר טבעי $n(\epsilon)$ (התלוי רק ב- ϵ) כך ש $|S_n(x_0) - S(x_0)| < \epsilon$ לכל n הגדול מ- $n(\epsilon)$ ולכל x_0 ב- A . הט' $\sum_{k=1}^{\infty} x^k(1-x)$ אינו מתכנס-במידה שווה על $[0, 1]$. בדוגמה זו $S_n(x) - S(x) = -x^{n+1}$ ולכן לכל n

$$|S_n(1/\sqrt{2}) - S(1/\sqrt{2})| = \frac{1}{2}$$

המיבתן החשוב ביותר לבדיקת התכנסות-במידה שווה הוא "מיבחן-M" של ויארשטראס: הט' $\sum_{k=1}^{\infty} f_k(x)$ מתכנס-במידה שווה על A , אם קיימת סדרת מספרים חיוביים $M_1, M_2, \dots, M_k, \dots$ כך ש $|f_k(x)| \leq M_k$ מתכנס $\sum_{k=1}^{\infty} M_k$ לכל x ב- A .

אם $f_1(x), f_2(x), \dots, f_k(x), \dots$ היא סדרת פונקציות רציפות על קבוצה A של מספרים ממשיים, כך שהט' $\sum_{k=1}^{\infty} f_k(x)$ מתכנס במידה שווה על A , אזי גם סכום הט' הוא פונקציה רציפה על A . התכנסות נקודתית של ט'

אינסופי מהטיפוס $\sum_{k=1}^{\infty} b_k 10^{-k}$, כש b_k הוא מספר שלם בין 0 ל-9.

מיבתני התכנסות. השאלה: כיצד לקבוע אם ט' נתון מתכנס — היא שאלה מרכזית בתורת הט'. תנאי הכרחי ומספיק להתכנסות הט' $\sum_{k=1}^{\infty} a_k$ (מיבחן-קושי) הוא שלכל מספר חיובי נתון ϵ יש מספר טבעי n (התלוי ב- ϵ) כזה שלגבי כל מספר טבעי m קיים: $\sum_{k=n}^{n+m} a_k \leq \epsilon$. לעתים קרובות קשה להשתמש במיבחן-קושי לבדיקת התכנסות ט' נתון, ויש להיעזר במיבחנים אחרים, שהם פחות כלליים אך יותר נוחים לשימוש. תנאי הכרחי להתכנסות הט' $\sum_{k=1}^{\infty} a_k$ הוא שהאיבר הכללי a_k שואף ל-0 כש k שואף ל- ∞ . תנאי זה אינו תנאי מספיק; למשל: הט' $\sum_{k=1}^{\infty} 1/k$ (ה"ט' ההארמוני") הוא ט' מתבדר. אם כל המספרים a_k אי-שליליים אזי תנאי הכרחי ומספיק להתכנסות הט' $\sum_{k=1}^{\infty} a_k$ הוא סדרת הסכומים החלקיים תהיה סדרה חסומה, כלומר שקיים מספר חיובי M כזה $S_n \leq M$ לכל n . מעובדה זו ניתן להסיק בנקל כלל חשוב לבדיקת התכנסות ט' של איברים אי-שליליים (מיבחן ההשוואה): אם $\sum_{k=1}^{\infty} b_k$ מתכנס, ואם $0 \leq a_k \leq b_k$ לכל k אזי גם $\sum_{k=1}^{\infty} a_k$ מתכנס. ע"י השוואה עם ט' גאורטרי אינסופי ניתן להסיק, שאם $a_k \geq 0$ ואם הגבול העליון של הסדרה $a_1, \sqrt{a_2}, \dots, \sqrt[k]{a_k}, \dots$ קטן מ-1 אזי $\sum_{k=1}^{\infty} a_k$ מתכנס. ט' אחרים המשמשים לבדיקת התכנסות בעזרת מיבחן-השוואה הם הט' $\sum_{k=1}^{\infty} k^{-\alpha}$: ט' כזה מתכנס כאשר $\alpha > 1$, ומתבדר כאשר $\alpha \leq 1$.

ט' מספרים ממשיים $\sum_{k=1}^{\infty} a_k$ נקרא מתכנס-בהחלט, אם הט' $\sum_{k=1}^{\infty} |a_k|$ מתכנס. כל ט' מתכנס-בהחלט הוא גם מתכנס, אך יש ט' מתכנסים שאינם מתכנסים-בהחלט. ט' המצורה $a_1 \geq a_2 \geq a_3 \geq \dots \geq 0$, כאשר $\lim_{k \rightarrow \infty} a_k = 0$ ("ט' ליבניץ"), מתכנס תמיד, אך אינו בהכרח מתכנס-בהחלט. למשל: הט' $1 - \frac{1}{2} + \frac{1}{3} - \frac{1}{4} + \dots$ שהוא ט' ליבניץ, אינו מתכנס בהחלט (מאחר שהט' ההארמוני מתבדר).

מהירות ההתכנסות של ט'. יהי $\sum_{k=1}^{\infty} a_k$ ט' מתכנס שסכומו S . לכל מספר חיובי ϵ יהי $N(\epsilon)$ מספר טבעי כך שלגבי כל $n > N(\epsilon)$ קיים $|S_n - S| < \epsilon$, ואילו $|S_n - S| \geq \epsilon$ (אם $|S_n - S| < \epsilon$ לכל n טבעי, נלקח $N(\epsilon) = 0$). השיגאה שנעשית אם במקום סכום הט' האינסופי נלקח הסכום הסופי $\sum_{k=1}^n a_k$, תהיה קטנה מ- ϵ אם $n > N(\epsilon)$. הפונקציה $N(\epsilon)$ מודדת את מהירות ההתכנסות של הט' — היא מראה כמה מחוברים יש לקחת כדי לחשב את סכום הט' האינסופי עד כדי דרגת-דיוק נתונה. בדרך-כלל קשה לחשב את ערכה המדויק של $N(\epsilon)$, אך ניתן לקבוע אומדן המספיק לצרכים שימושיים.

חשיבות בחירת ט' בעל $N(\epsilon)$ קטן מודגמת בחישוב ערכו של המספר π עד כדי דרגת-הדיוק ϵ בעזרת ט' אינ-סופי. אפשר לחשב את ערכו המספרי של π , עד כדי כל דרגת-דיוק מבוקשת. בעזרת הט'

$$\frac{\pi}{4} = 1 - \frac{1}{3} + \frac{1}{5} - \frac{1}{7} + \dots$$

אך ט' זה מתכנס לאט — אם נקח, למשל, את סכום 1,000

העיונית, גם חשיבות מעשית רבה: הפיתוח מאפשר את חישוב הערך המספרי של הפונקציה בנקודה נתונה עד כדי דרגת-דיוק רצויה.

ט' טריגונומטריים הם טורי-פונקציות מן הצורה $a_0 + a_1 \cos x + b_1 \sin x + a_2 \cos 2x + b_2 \sin 2x + \dots$

חשיבותם היא בכך שאפשר, במובן מסויים, לתאר בעזרתם פונקציות כלליות מאד. לכל פונקציה $f(x)$ הניתנת לאינ-טגראציה על $[0, 2\pi]$, ובפרט לכל פונקציה רציפה על $[0, 2\pi]$, מותאם ט' טריגונומטרי, הנקרא ט'-פוריה (Fourier) של הפונקציה. מקדמי ט'-פוריה של פונקציה $f(x)$ ניתנים ע"י הנוסחות

$$\left. \begin{aligned} a_0 &= \frac{1}{2\pi} \int_0^{2\pi} f(x) dx \\ a_k &= \frac{1}{\pi} \int_0^{2\pi} f(x) \cos kx dx \\ b_k &= \frac{1}{\pi} \int_0^{2\pi} f(x) \sin kx dx \end{aligned} \right\} k=1, 2, \dots$$

ט'-פוריה של פונקציה רציפה על $[0, 2\pi]$ (וביתר כלליות — של פונקציה $f(x)$ שלגביה $\int_0^{2\pi} |f(x)|^2 dx$ הוא סופי) מתכנס-במוצע על $[0, 2\pi]$ לפונקציה $f(x)$. ט'-פוריה של פונקציה רציפה על $[0, 2\pi]$ אינו מתכנס בהכרח התכנסות נקודתית על $[0, 2\pi]$.

ט' של מספרים מרוכבים וטורי-וקטורים. תהי נתונה סדרה של מספרים מרוכבים (ע"ע אריתמטיקה) $c_1 = a_1 + ib_1, c_2 = a_2 + ib_2, \dots, c_k = a_k + ib_k, \dots$ (אם a_k ו b_k מספרים ממשיים). הט' $\sum_{k=1}^{\infty} c_k$ נקרא ט' מתכנס, אם שני הט' הממשיים $\sum_{k=1}^{\infty} a_k$ ו $\sum_{k=1}^{\infty} b_k$ מתכנסים. אם $\sum_{k=1}^{\infty} c_k$ מתכנס, מוגדר סכום הט' כמספר $a + ib$: הוא הסכום $\sum_{k=1}^{\infty} a_k + i \sum_{k=1}^{\infty} b_k$. הט' $\sum_{k=1}^{\infty} c_k$ נקרא מתכנס-בהחלט, אם $\sum_{k=1}^{\infty} |c_k|$ מתכנס (הערך המוחלט של מספר מרוכב $z = x + iy$ מוגדר ע"י $|z| = \sqrt{x^2 + y^2}$). לגבי ט' של פונקציות המקבלות ערכים מרוכבים אפשר להגדיר התכנסות נקודתית, התכנסות-במידה-שווה והתכנסות-במוצע בדומה להגדרתן לגבי טורי פונקציות ממשיות. חשיבות מיוחדת יש לטורי-חזקות מרוכבים: $\sum_{k=0}^{\infty} c_k (z - z_1)^k$ (אם c_k מספרים מרוכבים, z_1 — משתנה מרוכב). תורת הפונקציות המרוכבות מוקדשת לחקירת פונקציות של משתנה מרוכב z , שאפשר לתארן כסכום של ט'-חזקות מרוכב.

חשיבות רבה יש גם לט' מהצורה $\sum_{k=1}^{\infty} v_k$, שבהם $v_1, v_2, \dots, v_k, \dots$ היא סדרת נקודות במרחב ת-ממדי (ע"ע גאומטריה) או — ביתר כלליות — במרחב-הילברט או מרחב-בנך. ט' אינסופיים הם אחד מנושאי-המחקר החשובים בתורת מרחב-בנך.

סומא בייליות. לט' מתכנס מותאם הערך המספרי „סכום-הט'", ואילו ט' מתבדר הוא, לפי הגדרתו, ט' שאין לו „סכום". אולם לעתים יש חשיבות להתאים גם לט' שאינם מת-כנסים ערכים מספריים, היכולים לשמש כתחליף לסכום. במובן הכללי ביותר שיטת סומאביליות היא שיטה המתאמת לכל ט' בקבוצת-ט' מסויימת ערך מספרי. עפ"ר מתבקשת שיטה המ-ספקת 2 דרישות: שתתאים לט' מתכנס את סכומה, ושתתאים

פונקציות רציפות אינה מבטיחה את רציפות הסכום: למשל, סכום הט' $\sum_{k=1}^{\infty} x^k(1-x)$ אינו פונקציה רציפה על $[0, 1]$. טיפוס חשוב אחר של התכנסות ט'-פונקציות, שנקבע ע"י „התנהגות" הט' על כל הקבוצה ולא רק על כל נקודה בנפרד, הוא ההתכנסות-במוצע. הט' $\sum_{k=1}^{\infty} f_k(x)$ של פונק-ציות המוגדרות על קטע $[a, b]$ נקרא מתכנס-במוצע על $[a, b]$ לפונקציה $S(x)$ אם

$$\lim_{n \rightarrow \infty} \int_a^b |S_n(x) - S(x)|^2 dx = 0$$

אם ט' של פונקציות רציפות על $[a, b]$ מתכנס-במידה-שווה על $[a, b]$ לפונקציה $S(x)$, אזי הוא גם מתכנס-במוצע לאותה הפונקציה. לעומת זה, התכנסות-במוצע של ט' פונקציות רציפות אינה גוררת, בדרך-כלל, אפילו התכנסות נקודתית.

דוגמות של טורי-פונקציות:

טורי-חזקות הם טורי-פונקציות מהצורה

$a_0 + a_1(x-x_1) + a_2(x-x_1)^2 + \dots = \sum_{k=0}^{\infty} a_k(x-x_1)^k$ כש a_0 ו x_1 הם מספרים ממשיים ו x — משתנה ממשי. לכל ט'-חזקות מותאם „רדיוס-התכנסות" r , שהוא או מספר אי-שלילי או הסימן ∞ , בעל התכונה הבאה: אם r אינו ∞ , אזי הט' $\sum_{k=0}^{\infty} a_k(x-x_1)^k$ מתכנס נקודתית על קבוצת x , המקיימים $-r < x-x_1 < r$, ומתבדר לגבי כל מספר x המקיים $|x-x_1| > r$; אם $r = \infty$, אזי הט' מתכנס נקודתית על כל הישר הממשי.

את רדיוס-ההתכנסות r של ט'-חזקות ניתן לחשב כדלקמן: יהי λ הגבול העליון של סדרת-המספרים $|a_0|, \sqrt{|a_1|}, \sqrt[2]{|a_2|}, \dots, \sqrt[k]{|a_k|}, \dots$ אם $r = 1/\lambda$; אם $\lambda = 0$, $r = \infty$; אם $\lambda = \infty$, $r = 0$. מתכנס-במידה-שווה בכל קטע מהצורה $[x_1 - \rho, x_1 + \rho]$ כש ρ מספר הקטן מרדיוס-ההתכנסות של הט'.

פונקציות רבות אפשר לתאר כסכום של ט'-חזקות. למשל:

$$\cos x = 1 - \frac{x^2}{2!} + \frac{x^4}{4!} - \frac{x^6}{6!} + \dots \quad (6)$$

$$e^x = 1 + x + \frac{x^2}{2!} + \frac{x^3}{3!} + \dots \quad (7)$$

(e — בסיס הלוגריתמים הטבעיים; $k! = 1 \cdot 2 \cdot \dots \cdot k$). טורי-חזקות אלה הם בעלי רדיוס-התכנסות ∞ , והנוסחות נכונות לכל x ממשי.

תהי פונקציה ממשית של משתנה ממשי x , אומרים שאת $f(x)$ אפשר לפתח לט'-חזקות סביב הנקודה x_1 , אם קיים ט'-חזקות $\sum_{k=0}^{\infty} a_k(x-x_1)^k$ בעל רדיוס-התכנסות שונה מ-0, כך ש $f(x) = \sum_{k=0}^{\infty} a_k(x-x_1)^k$ לגבי כל הנקודות x בקטע מסויים המכיל את x_1 כנקודה פנימית. ט' כזה נקרא ט'-טילור של $f(x)$ סביב הנקודה x_1 . מקדמי ט'-טילור (כלו' המספרים a_k) נקבעים באופן חד-ערכי ע"י הפונקציה וניתנים לחישוב על-ידי הנוסחה

$$a_0 = f(x_1), \quad a_k = f^{(k)}(x_1)/k!, \quad k=1, 2, \dots$$

$f^{(k)}(x_1)$ מסמן את הנגזרת מסדר k של $f(x)$ בנקודה x_1 . אם ניתן לפתח את $f(x)$ לט'-חזקות סביב הנקודה x_1 , יש בהכרח ל $f(x)$ נגזרות מכל סדר בנקודה x_1 . הט' (6) ו (7) הם טורי-טילור של הפונקציות $\cos x$ ו e^x סביב הנקודה 0. לפיתוח פונקציה נתונה לט'-חזקות יש, מלבד החשיבות

ליניארית, כלומר שהשיטה תתאים לט' $\sum_{k=1}^{\infty} (a_k + \beta b_k)$ את המספר $a + \beta b$, אם היא מתאימה לט' $\sum_{k=1}^{\infty} a_k$ את המספר a ולט' $\sum_{k=1}^{\infty} b_k$ את המספר b . דוגמה של שיטת סומאביליות: יהי $\sum_{k=1}^{\infty} a_k$ ט' אינסופי, ויהיו $S_n = \sum_{k=1}^n a_k$ הסכומים החלקיים שלו. נסמן ב- σ_n את הממוצע האריתמטי של n הסכומים החלקיים הראשונים:

$$\sigma_n = \frac{1}{n} (S_1 + S_2 + \dots + S_n)$$

אם הסדרה σ_n שואפת לגבול (סופי) σ כש- n שואף ל- ∞ , נאמר שהט' הוא סומאבילי C.1 (ע"ש Cesàro) לערך σ . שיטה זו מקיימת את 2 הדרישות שהוזכרו.

בט' המתבדר $1 - 1 + 1 - 1 + \dots$ סדרת הסכומים החלקיים היא $1, 0, 1, 0, 1, \dots$, וסדרת הממוצעים שלהם (כלומר σ_n) היא $1, \frac{1}{2}, \frac{2}{3}, \frac{2}{4}, \frac{3}{5}, \dots$, זוהי סדרה שואפת לגבול $\frac{1}{2}$. הט' $1 - 1 + 1 - 1 + \dots$ הוא, איפוא, סומאבילי C.1 לערך $\frac{1}{2}$. חשיבות המושג של סומאביליות בכלל וסומאבילי ליות C.1 בפרט מתבררת, למשל, ממשפט-פיייר (Fejer): ט' פורייה (ר' לעיל) של פונקציה רציפה $f(x)$ על $[0, 2\pi]$ המ-קיימת $f(0) = f(2\pi)$ הוא סומאבילי C.1 לכל $f(x)$ בכל נקודה x בקטע $[0, 2\pi]$.

פיתוחים אסימפטוטיים. ט' של פונקציות $\sum_{k=1}^{\infty} f_k(x)$ נקרא פיתוח אסימפטוטי של הפונקציה $g(x)$ כאשר $x \rightarrow x_1$ (הוא או מספר ממשי או הסימן ∞). אם לכל n ההפרש בין $g(x)$ לסכום החלקי ה- n $(S_n(x))$ של הט' הוא מסדר-גודל קטן יותר מהמחובר האחרון שמופיע ב- $S_n(x)$. ליתר דיוק: הדרישה היא שלכל n קיים (אם $f_n(x) \neq 0$ לגבי כל x ה"קרובים" ל- x_1 , פרט ל- x_1 עצמו)

$$\lim_{x \rightarrow x_1} \frac{g(x) - S_n(x)}{f_n(x)} = 0.$$

בדרך-כלל הט' המשמשים לפיתוח אסימפטוטי הם מתבדרים. לשם חישוב ערך מספרי של פונקציה בנקודה מסויימת נוח יותר לעתים קרובות להשתמש בפיתוח אסימפטוטי מתאים מאשר בט' המתכנס לאט. למשל: את הפונקציה $\varphi(x) = \int_x^{\infty} e^{-t^2} dt$ שהיא חשובה מאד בתורת-ההסתברות, נוח לחשב בעזרת הט'

$$1 - \frac{1}{2x^2} + \frac{1 \cdot 3}{(2x^2)^2} - \frac{1 \cdot 3 \cdot 5}{(2x^2)^3} + \dots$$

שהוא פיתוח אסימפטוטי, כאשר $x \rightarrow \infty$ של הפונקציה $e^{x^2} \varphi(x)$. הט' מתבדר לכל x .

כשנתון ט' מתכנס, אפשר (לפחות תאורטית) לחשב — ע"י חישוב הסכומים החלקיים — את סכום הט' עד כדי כל דרגת-דיוק קבועה מראש. בעזרת הסכומים החלקיים של פיתוח אסימפטוטי של פונקציה $g(x)$ אפשר לחשב את הערך המספרי של $g(x)$ לגבי x נתון רק עד כדי דרגת-דיוק מסויימת, התלויה בפיתוח ובנקודה x .

א. ה. פרנקל, מבוא למתימטיקה, א', תשי"ד²; T. J. Bromwich, *An Introduction to the Theory of Infinite Series*, 1926²; K. Knopp, *Theorie u. Anwendung d. unendlichen Reihen*, 1931²; E. C. Titchmarsh, *The Theory of Functions*, 1939²; G. H. Hardy, *Divergent Series*, 1949; K. Zeller, *Theorie d. Liniierungsverfahren*, 1958; A. Erdelyi, *Asymptotic Expansions*, 1956; A. Zygmund, *Trigonometric Series*, I-II, 1959².

טוריני (Torino), עיר בצפון-מערב איטליה, בירת מחוז פיימונטה, הרביעית בערי איטליה למספר התושבים (1,080,000 [1962]); מרכז תעשייה, מסחר ותרבות וצומת-תחבורה השני בחשיבותו (אחרי מילאנו) בצפון-איטליה.

ט' יושבת על הגדה השמאלית של הפו למרגלות שלוחות האלפים; אקלימה הוא יבשתי; הטמפרטורה הממוצעת של יאנואר היא 2°, של יולי — 25°. סביבתה הכפרית פורייה, מושקית ע"י מספר רב של תעלות, ומעובדת עיבוד אינטנסיבי לשימוש כמסעם סיווי לגידולי פירות, ירקות ומספוא. יערות וכרמים מכסים את הגבעות שממזרח לעיר. ההתפתחות הכלכלית של ט' נובעת ממצבה הגאוגרפית הנוח. נפגשות בה דרכים ראשיות, המחברות את צרפת ואת הריוויירה האיטלקית (ג'נובה) עם האזור החקלאי והתעשייתי העשיר של עמק-הפּו ועם חוף הים האדריאטי, והיא משמשת צומת חשוב של קווי-מס"ב וכבישים ראשיים. סמוך לעיר נמצא נמל-תעופה בין-לאומי. ט' נמנית עם מרכזי-התעשייה הגדולים ביותר באיטליה, ובאירופה בכלל. בה נמצאים מפעלים חשובים של תעשיית מכוניות, ביניהם ביה"ח"ר של חברת פיאט (Fiat), מן הגדולים שבאירופה, המייצר מכוניות, מטוסים ומנועי-ספינות; וכן מפעלים לייצור ציוד תעשייתי, מוצרי ברזל ופלדה שונים, כלי-עבודה ואביזרים של מסילות-ברזל. נוסף על אלה קיימת בעיר תעשייה קלה פורחת בענפי הטקסטיל וההלבשה, מוצרי-עור, כימיקלים, ממתקים ומוצרי-מוזון שונים, חמרי-בניין, ייצור נייר, וכן בתי-דפוס, הוצאות-ספרים, ועוד.

ט' אינה נמנית עם הערים שהן בעלות ערך ארכאולוגי או אמנותי רב; ביחוד חסרים בה שרידים רבי-רושם מיה"ב והרנסאנס. שהם אפייניים לרבות מערי איטליה אחרות, והיא נראית מודרנית מרובן. מן העיר הרומית (ר' להלן) לא שרדו אלא שער אחד מחומתה ומגדלי שער שני. התקופות הרומאנית והגותית מיוצגות בט' ע"י מגדל-פעמונים וכנסיה. שריד יחיד של תקופת הרנסאנס הוא הקאתדראלה (Duomo) בסיגנון הטוסקאני מן המאה ה-15. אפיה של העיר נקבע במאות ה-17—18 בפעולתם של ארדיכלים גדולים — החשור בים שבהם היו ג. ג'רניני (G. Guarini) ופ. יובארה (F. Juvara) — שפעלו בשירותם של דוכסי-סאווייה והטביעו בה את חותם סיגנון הבארוק, על ארמנותיה, על רחובותיה הרחבים והישרים המצטלבים בזוויות ישרות, ועל כיכריה הנרחבות (תמ': ע"ע ארדיכלות, עמ' 725/6 [למטה], 728). על אלה נתוספו בדורות האחרונים רבעי-תעשייה ורבעי-מגורים מודרניים. א. ב.

היסטוריה. אוגוסטה טאוריניורום (Augusta Tauri-norum) הרומית היתה קולוניה שישד אוגוסטוס קיסר במקום שהיה לפני-כן בירת שבט הטאורינים הקלטי. היא שיגשגה והגיעה לחשיבות רבה כתחנה ראשית בדרך מאיטליה לגאליה. ב-569 נפלה בידי הלאנגובארדים, שביצרוה בפני הפראנקים. במאה ה-8 סופחה למלכות הקארולינגית, ועם התפוררותה של זו קם מחוז-הספֶר של ט', שהתקיים 150 שנה. בתקופה זו שיגשגה העיר, ועדות לכך הם שרידי המבצרים והכנסיות שהשתמרו. בתחילת המאה ה-12 קמה בט' ק'מונה חפשית, ששמרה על עצמאותה מפני השלטון הקיסרי — מזה, ומפני הדוכסים מבית-סאווייה — מזה, עד שסיי-פח אותה הדוכס טומאזו III ב-1280 לנחלותיו; ב-1418 היתה למרכז המינהלי של המחוזות המערביים של בני-סאווייה.

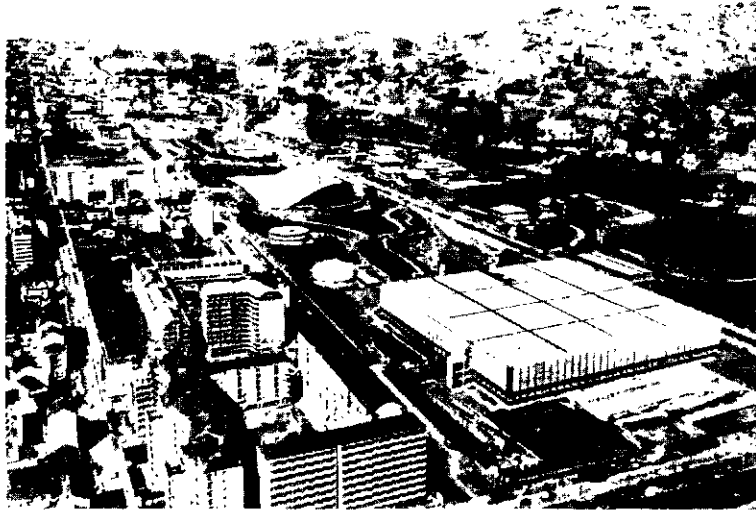

טורינו: מרכז ההיגיינה, "איטליה 1961" באמצע התמונה — היכל התערוכות; 5פני — המיבנה הסמוך של היכל הבינלאומי

ברומא יחד עם בורלי (ע"ע) וקוליירי (ע"ע), ובחדשים האחר-
 רונים של חייו של גלילאי (ע"ע) היה עוזרו. לאחר מותו של
 גאלילאי ב-1642 נתמנה ט' למאתמאטיקו-החצר של הדוכס
 מטוסקאנה, וכן היה לפרופסור באוניברסיטה של פירנצה.
 ט' המשיך את ניסוייו של גאלילאי על הנפילה והזריקה.
 אולם השגו החשוב ביותר היה המצאת הברומטר (ע"ע)
 ב-1643: הריק שמעל לכספית בבארומטר נקרא עד היום על
 שמו של ט'. ט' הסביר, שהנוזל — הן המים, הן הכספית —
 עולה בצינור סגור, ריק מאוויר, בגלל לחץ האוויר על פני
 הנוזל החפשיים ולא בגלל "פחד [הטבע] מפני הריק", כפי
 שסברו קודמיו; הוא עמד גם על כך, שגובה הנוזל בצינור
 הסגור מעל לפני הנוזל החפשי נמצא ביחס הפוך למשקלו
 הסגולי. — ט' ראוי להיחשב גם כמניח-היסוד של הפיסיקה
 של הנוזל (ע"ע), ההידרוסטאטיקה וההידרודינמיקה (ע"ע);
 בין השאר מצא את הפונקציה הקובעת את המהירות (v)
 של זרימת נוזל מתוך כלי בתלותה בגובה (h) של הנוזל
 מעל לפתח-היציאה: $v = \sqrt{gh}$ ("התאורמה של ט"). ט'
 עסק גם בליטוש עדשות להגדלה אופטית ובשיפור הטלסקופ
 של גאלילאי רבו. מהשגיו המאתמאטיים — מחקרים על
 הציקלואידים (ע"ע גלגול, קני-). — הוצאה שלמה של כתביו
 של ט' הופיעה רק ב-1919.

בטכניקת-הריק משתמשים ביחידה טור (ע"ש ט')
 למדידת הלחץ: $1 \text{ Tor} = 1/760 \text{ atm.} = 1 \text{ mm Hg}$
 C. de Waard, *L'expérience barométrique, ses antécédents
 et ses explications*, 1936.
 ג. ל.

טורמלין (מסינגהאלוזית toramalli), מינרל בעל הרכב
 כימי מסובך מאד: בעיקרו בזרו-סיליקאט של
 אלומיניום בצירוף מתכות אלקאליות, ברזל או מאנגנזיום.
 ולפעמים גם מתכות אחרות. נוסחתו הכללית:

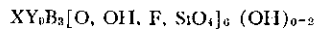

או

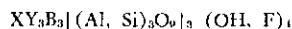

(X = Na, Ca; Y = Al, Mg, Li, Fe, Mn, Ti, Cr)

הט' מתגבש במחלקה הרומבואדרית-המימורפית, בגבי-
 שים פריסמטיים עד מחטיים, שחתכם ע"פ"ר משושה או

שקבעו בה את מושבם ברוב ימי השנה.
 1536—1559 היתה ט' כבושה בידי הצר-
 פתים, וכשהשתחררה מהם היתה לבירת
 דוכסות-סאווייה העצמאית; כשהיתה זו
 ב-1720 לממלכת-סארדיניה, היתה ט' לבירת
 הממלכה. השליטים במאות ה-17—18 עשו
 הרבה לפיתוחה של העיר, שאוכלוסייתה
 הגיעה בסוף המאה ה-18 ל-90,000 נפש.
 במלחמת הירושה הספרדית הושם על ט'
 ב-1706 מצור, שנסתיים בקרב הגדול שבו
 הביסו דוכס-סאווייה ובן-דודו איג'ן (ע"ע)
 את הצרפתים. ב-1798 שוב נכבשה העיר
 בידי הצרפתים, אולם היא הוחזרה לסאר-
 דיניה לאחר נפילת נאפוליון. במאה ה-19
 התפתחה במהירות, כמו בה תעשיות מו-
 דרניות, והיא היתה המרכז של תנועת
 התחיה הלאומית באיטליה, עם איחודה של

איטליה ב-1861 היתה ט' בירת הממלכה, עד שהועברה הבירה
 לפירנצה ב-1865. במלחמת-העולם II ניוקה מאד בהפצצות.

F. Cognasso, *Storia di T.*, 1934; M. Bernardi, *T. ed i
 suoi dintorni*, 1950; Camera di Commercio di T., *T. in
 cifre*, 1959.

ד. ק.

היהודים בט'. ב-1424 הגיע לט' אליה אלאמני, יהודי
 מצרפת, רופא ובאנקאי; בעקבותיו באו באנקאים יהודים
 נוספים, ומסביבם נוצר במהרה ישוב יהודי קטן. ב-1430 נקבע
 מעמדם של היהודים בעיר ע"י תקנות שחייבו אותם לגור
 ברובע נפרד ולשאת את אות-הקלון. ב-1560 וב-1566 גור
 הדוכס אַמְנוֹנְאֵלָה פיליברטו גירוש על יהודי המדינה, אך
 לאחר זמן בוטלו הגזירות תמורת תשלום 20,000 פלורונים
 זהב. בימי קארלו אמנואלה I (1580—1630) חודשו זכויות-
 הם של היהודים והותר להם לעסוק ברוב ענפי המסחר
 ובמקצועות החפשיים, תמורת מסים כבדים. במאה ה-18 הורע
 מצבם הכלכלי והמשפטי, ואף נאסרה עליהם הבעלות על
 נכסיהם-ניידי, באותה תקופה נאמד מספר היהודים בעיר
 ב-1,500 נפש. ב-1816 נפטרו יהודי-ט' מן החובה לשאת את
 אות-הקלון, וב-1848 זכו לשוויון-זכויות מלא. ב-1865 יצאה
 מט' הוראתו של ר' שלמה אולפר, רב העיר, לקצר את זמן
 האבל, ובכך נפתח פולמוס גדול בין רבני איטליה; תיקון
 זה נתקבל רק בגבולות העיר, ורישומו ניכר עד לפני שנים
 מספר. הקהילה, שסבלה קשות בימי הכיבוש הגרמני (1943—
 1945), מונה היום כ-3,000 נפש.

מ. ע. הרטום, על תנועת הריפורמה באיטליה (ספר זכרון
 לשלמה סאלי מאיר), תשס"ז; G. Volino, *Condizione giu-
 ridica degli Israeliti in Piemonte prima dell' emanci-
 pazione*, 1904; F. Gabotto, *Israeliti in T. fra il 1425 e il
 1430* (Vessillo Israelitico, LXV, 433-7), 1917; S. Foa,
Appunti storici: gli ebrei a T. (Lunario Israelitico, 52),
 1931; id., *Prammatiche per gli Ebrei di T. nel secolo
 XVIII* (Scritti in memoria di S. Mayer), 1956; id., *La
 politica economica della Casa Savoia verso gli Ebrei dal
 sec. XVI fino alla Rivoluzione Francese* (Rassegna Men-
 sile di Israel, XXVII-XXVIII), 1961/2.

ד. ק.

טוריצי'לי, אונג'ליסטה — Evangelista Torricelli (1608,
 מודילינה — 1647, פירנצה), פיסיקן ומאת-
 מאטיקן איטלקי, מאבות הפיסיקה החדשה. — ט' נתחנך
 בבית-ספר של ישועים. אח"כ למד פיסיקה ומאתמאטיקה

bewegung im modernen Turkeutum, 1921; A. Arsharun, *Kризис Тюркской идеологии* (Новый Восток, № 22), 1928; Зареванд, *Турция и пантурсизм*, 1930; M. G. Rasud-Zada, *О пантурсизме*, 1930.

מ. בר.

טורְנָדוֹ (tornado, ספרדי: מסתובב), השם הניתן באה"ב לסערה סיבובית רבת עצמה מטיפוס הציקלון (ע"ע), שהיא שכיחה במרכז ובדרום של אה"ב, וכן בדרום-אוסטרליה, ומופיעה לפעמים אף במזרח-אירופה. הט' נוצר בתנאי אי-יציבות בולטים, כשאוויר קר דוחה כלפי מעלה אוויר טרופי חם. בצורה קלה עשויה סערת הט' להופיע בכל שאר חלקי תבל.

הט' הוא בעל קוטר קטן (0.1—2 ק"מ, עפ"ר 200—400 מ'), והוא מתקדם במסלולו הצר תוך הריסת כל מה שבדרכו. אפייני לט' הוא מערבול בצורת חֶדֶק היורד מבסיס ענן קומולונימבוס (ע"ע עננים) ומגיע עד לעשרות אהדות של מטרים מעל פני-האדמה, ובמקרים הרסניים — עד לפני האדמה ממש, כשהתנועה הסיבובית נראית היטב כטבעת של אבק וחול. חֶדֶק זה נוצר כתוצאה מהתעבות של לחות בשעת עליית האוויר בתנועה עירבולית מסביב לציר ענן הט' והתקררותו של אוויר זה. המהירות המשיקית של הרוח בתנועתו הסיבובית היא בין 200 ל-400 ק"מ, לפעמים עד ל-800 ק"מ. לשעה; מהירויות גבוהות אלו מוסכרות ע"י חוק שימור התנע הסיבובי — כתוצאה מהתכנסות של אוויר המסחוכב לאט. במרכז התנועה הסיבובית — ב"עין הסערה" — הלחץ נמוך, תופעה אפיינית לסערות הציקלון החזקות. סערת הט' מתקדמת במהירות של 50 ק"מ לשעה, כשאליה נלווה קול מיוחד (אושה), הנגרם ע"י נגיעת המערבל באדמה. עפ"ר אין מסלול הט' עולה על ק"מ אחדים, אולם לפעמים הוא מגיע גם ל-500 ק"מ ויותר. סופות גשם וברד בלוויית ברקים ורעמים מופיעות לעתים קרובות לפני הט' או לאחריו.

ההרס בדרכה של סערת ט' הוא רב; היא עשויה להרוס בניינים ולהפיל קרבנות-נפש רבים. בגלל ריבוי הנזקים הנגרמים לנפש ולרכוש נעשים מאמצים רבים לאיתורו של ט' מבעוד מועד ולהזהרת הציבור



טורנאדו

משולש בעל צלעות מעוגלות, והם מקווקוים לאַרְכָה של הפריסמה. קשיותו 7/2, משקלו הסגולי 3.0—3.2, לט' תכונות בולטות של פירו-חשמליות (תופעה זו נתגלתה לראשונה במינראל זה) ושל פיאזו-חשמליות; תכונה אחרונה זו מנו-צלת למדידות-עומק במכשירים גאויטיים. הט' מצטיין בתכונותיו האופטיות; הוא בעל פליאוכרואיזם חזק ובעל שבירה כפולה לקרן-האור הרגילה; על תכונה זו היה מבוסס השימוש בט' כמכשיר ליצירת אור מקוטב. הט' הוא סגוני: חסר צבע, שחור, אדום, צהוב, חום, ירוק, כחול; לפעמים מופיעים כמה צבעים מסודרים בפסים בגביש אחד. הברק שלו זגוגי עד שֶמֶן. ט' שקופים בעלי צבעים יפים, הנגרמים עפ"ר ע"י מתכות אלקאליות, מקובלים כאבני-חן; כאלה הם הרופליט (סגול-אדום), האיזמרד הבראזילי או הוֹרְדְלִיט (ירוק), האינדיגוליט (כחול-עמוק), הֶרְבִּיט (אפור-חום); תמ': ע"ע אבנים טובות, לוח צבעוני (עמ' 240/1). ט' כאלה מופקים בעיקר בצילון, באפריקה הדרומית-מערבית, באי אלבה, באוראל, בבראזיל ובקאליפורניה.

הט' הוא בעל מוצא פְּנוֹמֵטוֹלִיטִי-פְּגֵמָטִיטִי, והוא מופיע בעיקר בסלעים גרניטיים. בא"י הוא מופיע בעורקי קווארצה מן הקדם-קמבריון באיזור אילת, והוא נפוץ כמינראל כבד באבני-חול רבות, וביחוד פאבני-חול נוביות.

ב.

טוֹרַן (Turan), איזור גאוגרפי במערב אסיה המרכזית, שעיקרו — האגן הצחיח והנמוך שממזרח לים הכספי. גבולותיו המקובלים ביותר הם: הרי קוֹפֶט (כפרס) והינדו־קוֹש (באפגניסטן) בדרום, טיֶן-שֶׁן ושלוחותיהם במזרח, ואיזור הגבעות שבדרום ערבות הקְזַחִים בצפון. במרכזו של האגן נמצאים ימת-אראל ושני הנהרות הגדולים הנשפכים אליה — אַמֶּרֶדְרִיָה וסִירֶ-דְרִיָה. אגן-ט' כולו נמצא בתחומי כריה"מ וכולל את המדינות: תורמניסטן (כולה), אוזבקיסטן (פרט לחלקה הדרומי-מזרחי), קַזַחְסְטַן (חלקה הדרומי מערבי). רובו של אגן-ט' הוא מישור, שבו מתרוממים כמה טורי גבעות והרים נמוכים; הוא הולך ומשתפל מרגלי ההרים שבשוליו הדרומיים והמזרחיים עד שפלות חופי הים הכספי וימת-אראל; גבהו הממוצע 150 מ'. רובו בעל אופי של ערבית-מדבר, הוא כולל את הרמה המדברית הנמוכה של אוֹסֶט-אוּרֶט ואת מדבריות קְרֶה־קוֹם וקִיזִיל-קוֹם. שטחו כ-1/4 מיליון קמ"ר. — אקלימו של אגן-ט' יבשתי מובהק, מידות החום גבוהות מאד בקיץ ונמוכות מאד בחורף. האוכלוסיה מתפרנסת ברובה מחקלאות-שלחין (בקרב הנהרות הגדו-לים) ומגידול-מקנה. היא מורכבת מתורכמנים, אוזבקים, קזחים, רוסיים ואוקראינים. — וע"ע אוזבקיסטן; קַזַחְסְטַן; תורמניסטן.

בשם ט' נקראים באפוס הפרסי העתיק הנוודים אויבי איראן. מֶפֶס מילר (ע"ע) קבע את מונח „העמים הטוראניים” ו„הלשונות הטוראניות”, הכוללות את הלשונות התורכיות (והאוראל-אלטאיות בכללן) ואף הקאווקאזיות. על סמך תאוריה זו קמה בראשית המאה ה-20 „תנועה טוראניסטית” מדינית-תרבותית בהונגאריה, שדגלה בהתקרבות בין מדינה זו ובין תורכיה. בתורכיה עצמה נודחתה תנועה זו עם התנו-עה הפאן-תורכית, שקמה כבר במחצית השניה של המאה ה-19 (וע"ע גִּיֶאֶלֶפ, זיא).

Le panslunisme et le panturquisme (Rev. du Monde Musulman, XXII), 1913; A. Muhaddin, *Die Kultur-*

דים הסתירו את גילוי, ורק ב1770 נתגלה שנית ע"י ג'ימו קוק (ע"ע).

טוֹרְסֵנְאָרוֹ, בְּרִטְלוֹמֶה — Bartolomé Torres Nahar — ro — (המחצית השניה של המאה ה15 — 1524 [?]), משורר ומחזאי ספרדי. ט"נ היה איש-צבא, ולאחר-מכן כומר, ועשה זמין-מה ברומא. שם פירסם את Propaladia (1517) — קובץ יצירותיו הליריות והדראמטיות. במבוא לאותו הספר הוא מציג תאוריה של התיאטרון — אולי הראשונה בלשון הספרדית. ט"נ מחלק את הקומדיה ל2 סוגים, כשהוא מביא לדוגמה את יצירותיו שלו: קומדיות שיש בהן משום מסירת ידיעות — כלו' קומדיות של מציאות או של הווי — וקומדיות דמיוניות — כלו' קומדיות על נושאים מדומים או פאנטאסטיים, אם כי מתקבלים על הדעת. לסוג הראשון הוא משייך את יצירותיו Soldadesca („חיי חיילים“) ו-Tinel-; Iaria; לסוג השני — את Himenea, Serafina, Aquilana; סוג-ביניים מיוצג בJacinta. הטכניקה של ט"נ היא לעתים פרימיטיביות, אולם הקומדיות הראליסטיות שלו, בעיקר אלו בעלות עלילה סבוכה, חשובות לגבי התפתחות הדראמה הקלאסית הספרדית. — הוצאה חדישה של כתביו ב3 כרכים הופיעה ב1951—1943.

M. Menéndez y Pelayo, *Estudios de Crítica Literaria*, II, 1912; J. E. Gillet, *T. N. and the Spanish Drama of the 16th Cent.* (Estudios in memoriam de Bonilla y San Martín, II), 1930; A. Valbuena Prat, *Historia del teatro español*, 39 sqq., 1956.

טוֹרְסְטֵנסוֹן, לְנָרְט, רוֹן אֹרְטָלָה — Lennart Torstensson — son, greve af Orjala — מצביא שוודי במלחמת שלושים השנה. הוא הצטיין תחילה כמפקד חיל-התותחנים בצבאו של גוסטו אדולף (ע"ע). לאחר מותו של פֶּנְר (ע"ע) נתמנה ט' לפלדמארשאל ולמפקד כללי של הכוחות השוודיים בגרמניה. אע"פ שהיה נכה וניהל את מסעותיו מאלונקתו, התבלט כמפקד השוודי הדגול ביותר אחרי גוסטו אדולף; הוא הצטיין בתיכנון ובביצוע המהיר להפליא של מסעיו. מסעות-כיבושיו השתרעו משלזיה ומ-ראויה עד סאכסוניה ועד דנמארק. הוא ניצח בכמה קרבות, וב1645 הבקיע עד שערי וינה, אך נסוג בשל תשישותו ותשישות צבאו. בסוף 1645 התפטר בשל מחלתו, ומילא תפקידים מדיניים חשובים בשוודיה.

ט' התפרסם בידו הקשה כלפי פיקודי השכירים, שאותם אילץ לחיות על שוד, וכלפי האוכלוסייה בשטחים שכבש. הוא השלים את הרס גרמניה הצפונית, בזהמיה ומוראויה.

I. W. de Peyster, *The History of the Life of L. T.*, 1855; J. Feil, *T. before Vienna*, 1885.

טוֹרְטְשִׁינֶר, נִפְתָּלִי הִירְץ — Harry Torczyner — (נ' 1886, לבוב), בלשן עברי, חוקר המקרא והלשונות השמיות. אביו, יצחק אייזיק ט' (נפטר ב1933), תושב וינה, היה מראשי תומכי המדע, הספרות והאמנות היהודית בעירו ומראשוני פעילי הצינונות; הוא היה מורו הראשון של בנו, שלמד אצ"כ — ב1905—1909. באוניברסיטה ובבית-המדרש לרבנים בווינה; בין מוריו שם היו ר' מאיר איש שלום (ע"ע) וד. צ. מילר (ע"ע). ב1910 נתמנה ט"ס למרצה באוניברסיטה על-סמך חיבור על ההטעמה והתנועות בשפות השמיות. באותה שנה עלה ירושלימה, נבחר כחבר כנען הלטון (ע"ע), והורה תנ"ך ועברית

מפני הופעתו ימים או שעות לפני הגיעו לאיזור כלשהו. האמצעים החדשים — שירות-קרקע מצוייד במיתקני ראדאר ושירות אווירי הנמצא בסיוור מתמיד באיזור הסכנה — צימ צמו במידה רבה את מספר הקרבנות. עם שיגורם של הלוויינים המטאורולוגיים, המשדרים לתחנות מסוימות צי-לומי טלוויזיה, שמתוכם ניתן להפיר לפי צורת העננים את התחלתו של הט' עוד על-פני הים ולהעריך את כיוון התקדמותו ומהירותו, ניתן למנוע כמעט כל קרבנות-נפש. כאפריקה ניתן השם ט' לסערות חזיתיות בעצמה בינונית, הנוצרות במעבר חזית (ע"ע) קרה.

J. L. Baldwin, *Preliminary Report on T.s in the U.S. during 1943* (Monthly Weather Rev., 71), 1943; M. Tepfer, *On the Origin of T.s* (Bull. of the Amer. Met. Soc., 31), 1950; E. M. Brooks, *T.s and Related Phenomena* (Compendium of Meteorology [Amer. Met. Soc.], 1951, ד. א.

טוֹרְנוֹטְרוֹפּוּס („הרשע“), במקורות התלמודיים והמד-רשיים — צורת שמו של טיניוס רופוס (Tineius Rufus). נציב רומא ביהודה בימי מרד בר-כוכבא (ע"ע), הנזכר גם בכתבי אבות-הכנסיה. לפי אוזביוס והיארונימוס דיכא ט' את המרד ביד חזקה, טבח אלפי גברים, נשים וטף והחרים קרקעותיהם בתוקף חוק המלחמה. חז"ל מוסרים, שט' חרש את מקום ההיכל וירושלים, לאחר חורבן ביתר (תענ' כ"ט. ע"א; יר', תענ' ד', ה'; והשו' היארונימוס, פי' לזכר' ח'). ואף דן את ר' עקיבא (ע"ע) להריגה (איכ"ר ג', מ"ד; קוה"ר ג', י"ז; והשו' שיהש"ו א', ד') ותמה על גבורתו כשקרא ק"ש בשעת יסוריו (יר' ברכ' ט', ז'). — נשתמרו מסורות על ארבעה ויכוחים בין ר"ע וט', שעוסקים במידותיו של הקב"ה. כטיב השגחתו ושלטונו בעולם ובמהותו וטעמן של מצוות (בי"ב י', ע"א; ב"ר י"א, ה'; תנח' תרומה ג'; שם תזריע, ה'). שיחות אלו ותכנן אפייניות להלך-הרוח הקוסמופוליטי ששרר בין משפילי רומא באותן שנים; לפיכך ייתכן שהן אותנטיות, והן מעידות על התעניינותו של ט' בתורת ישראל. — מצויה אגדה, שאשת ט' נתגירה ונישאה לר"ע, שנתעשר מהונה (ע"ז כ', ע"א; נדר' נ', ע"ב [רש"י ור"ן ד"ה ומן אשתו של ט']).

ב. ו. בכר, אגדות התנאים (עבר' א. ז. רבינוביץ'), א', חלק ב', 40—45, תרס"א; ש. ייבין, מלחמת בר-כוכבא (מפתח: בערכו), תש"ו; א. א. אורבך, מגמות דתיות וחברתיות בתורת הצדקה של חז"ל (ציון, ט"ו), תשי"א; ג. אלון, תולדות היהודים בארץ-ישראל בתקופת המשנה והתלמוד, ב', 18, 46, 72, תשט"ו; E. Schürer, *Gesch. d. jud. Volkes*, I, 647—648, 687—689, 1901; H. Graetz, *Gesch. d. Juden*, IV, 138, 414—417, 1908.

טוֹרְסֵ, מְצַר־ (Torres Strait), מיצרים בשוליו הדרומיים-מערביים של האוקיינוס השקט בין כף-יורק (הקצה הצפוני של אוסטרליה) ובין דרום-מערב גינאה החדשה. רחבו כ140 ק"מ, והוא מחבר את ים-האלמוגים לים אראפורה. המיצר רדוד ומרובים בו שרטונות, שוניות ואיים קטנים. משום-כך כרוך בו שיט ספינותיים גדולות בסכנות, פרט לנתיב עמוק-יחסית בדרומו. במזרח חסום מיצר-ט' למרבית רחבו ע"י חלקו הצפוני של מחסום-האלמוגים הגדול. האי תְּרוּדִי (Thursday; „אי היום החמישי“) שבמיצר משמש מרכז לצני קטן של שוליי-פנינים. כמעט כל המיצר והאיים שבו נכללים בתחומי אוסטרליה. — האירופי הראשון שעבר במיצר היה הספרדי לואיס וַאֵס דה טוֹרְסֵ (Luis Vaéz de Torres), שהגיע לשם ב1606, ועל שמו נקרא המיצר. הספר-

הט' הוא נשקן העיקרי של צוללות וספינות-ט', וכן של מטוסי-ט' והליקופטרים נגד-צוללתיים; כמרכון מורכבים ט' במשחתות ואניות-ליווי ולעיתים — בסיירות. במלח"ע II פותחו באיטליה, יאפאן, בריטניה וגרמניה "ט" מאוישים, שפעלו באופן עצמאי כשמפעיליהם רכובים תחילה על-גבם ונוטשים אותם לפני הפעלתם. הט' מופעל הן נגד אניות-מלחמה הן נגד אניות-סוחר, ופגיעתו, בדרך-כלל, קטלנית מזו של פגז. מגרעותיו: כבדו וממדיו הגדולים, המגבילים את כמות הקליעים שספינת-השילוח או מטוסי-השילוח יכולים לטעון.

הט' הוא דמוי-סיגרה ומונע ע"י מנוע בוכנה, טורבינה או מנוע חשמלי. הדגמים המקובלים אינם ניתנים להשפעה לאחר שנזרו ומסלולם נקבע; אך ה"ט' המבוית" תוכנן לחיפוש מטרתו (ר' להלן) ומשנה את נתיבו בהתאם. משקל הט' 0.75—2 טון; קטר ע"פ 50 ס"מ וארכו 4.5 עד 8 מ'. משקל מטען-הנפץ — 150 ק"ג ומעלה. לאחרונה פותחו ראשי-נפץ גרעיניים. המהירות המאפסימאלית — בין 75 ל-120 ק"מ לשעה; הטווח — 15—20 ק"מ, ובשילוב עם טיל — עד 40 ק"מ. — הט' החשמלי איטי ובעל טווח מוגבל-יחסית, אך יתרונו הוא שאינו משאיר אחריו שובל-בועות המגלה את מקומו ואת תנועתו.

חלקיו העיקריים של הט' הם: (א) ראש-הנפץ; (ב) מכל-האוויר, או — בט' חשמלי — תא-המצברים; (ג) תא המנועים והבקרה; (ד) הזנב, שבו מורכבים המדחפים וההגאים. הראש נושא את מטען הנפץ, וכן מרעום רגיל המופעל ע"י מגע במטרה, או מרעום-קירבה אקוסטי או מאגנטי, המופעל מ-מתקרב הט' אל המטרה או עובר מתחתיה. בראש הט' המבוית נקבעים המכשירים המאפשרים את רדיפת המטרה ע"י קליטה סבילה של רעש מנועיה או ע"י חיפוש פעיל במכשיר דומה לסונאר (ע"ע רדר). מכל-האוויר מכיל אוויר דחוס להפעלת המנוע; בט' החשמלי מצויות במקום המכל סוללות חשמליות. כל הט' המבויתים מצוידים במנועי-חשמל, שהם שקטים ממנועי הבוכנה והטורבינה. בתא-המנוע מקום המנוע החשמלי או מנוע-השריפה; בתא-השריפה בוערת תערובת של אוויר ודלק (נפט, כוהל), וגאזי-השריפה מניעים טורבינה או מנוע-בוכנה, הקשורים למדחפים. ליד המנוע גם מקום מערכת-הבקרה, הקשורה עם ההגאים ע"י מגבר. לבקרה משמשים מטוטלת — השומרת על איוון הט', וגירוסקופ — השומר על כיוון הט'. וסת-עומק הידרוסטאטי שומר על עומק המסלול — בדרך-כלל 2—5 מ'. בזנב הט' מקום הגאי הכיוון העומק, ושני מדחפים מורכבים על ציר אחד ומסתובבים

בגימנסיה. ב1913—1919 שימש מרצה ללשונות שמיות באוניברסיטה בווינה, וב1919—1933 הורה תנ"ך ופילולוגיה שמית בביהמ"ד הגבוה למדעי-היהדות בברלין. ב1933 השתקע בירושלים, ועד 1956 שימש פרופסור ללשון העברית באוניברסיטה העברית. הוא היה מנשיאי ועד הלשון ונשיא האקדמיה ללשון העברית מאז היווסדה ב1953.

ממחקריו ומפעילותו הספרותית של ט"ס: המילון הגרמני-עברי (בשיתוף עם ש. מ. לָוֶר), 1927; חלק נכבד בתרגום היהודי החדש של המקרא לגרמנית (ע"ע מקרא; תרגומים), 1934 ואילך; פירוש לאיוב (תש"א, תשי"ד); פיענות מכתבי ל"כיש (ע"ע) — „תעודות ל"כיש", ת"ש; עריכה והשלמה של מילונו של א. בן-יהודה (ע"ע) מכרך י' (תש"ד) ואילך; עריכת כה"ע „לשוננו" בשנים תרצ"ד—תשי"ד; וכן תרגום מאמרים של אחד-העם (ע"ע) לגרמנית (1913; 1923). מחיבוריו הלועזיים: Die Entstehung d. semitischen Sprachtypus („היווצרותו של טיפוס-הלשון השמי"), 1916 — שבו שאף להניח יסודות חדשים לדרך היווצרותה של הלשון העברית, ודעותיו נתקלו בהתנגדות רוב החוקרים; Die Bundeslade u. d. Anfänge („ס' איוב"), 1920; d. Religion Israels („ארון-הברית וראשיתה של דת יש-ראל"), 1922, 1930. ומאות מאמרים בכ"ע שונים.

ממדות מחקרו של ט"ס — שאינו נרתע מהשערות נועזות, ויחד עם זה מבקר תדיר את דעות עצמו, וחוזר בו בפומבי מהשערות שנוכח בביטולן. סיפום מחקריו ניתן בשלושת כרכי „הלשון והספר" (תש"ח—תשט"ז), וריכוז פירושו למקרא הולך ומתפרסם ב„פשוטו של מקרא". — גישתו של ט' לבעיות המקרא נתגבשה על רקע תורת-התעודות בצורתה הקלאסית, אולם מתוך שלילתה המפורשת. לדעתו אין המקרא שבידנו אלא אוסף של שרידים מחיבור עתיק, שסיפר על הימים הראשונים, כשבתוך סיפור-המסגרת שולבו החוקים והמשלים, השירים והנבואות. חיי דוד היו, לשיטתו, משובצים במזמורי תהילים, וחיי שלמה — בפתגמי משלי וקהלת ובפיוטי שה"ש. ס' איוב שבידנו הוא עיבוד סיפורים קדומים על איוב ורעיו (שהיו בארץ אדום), ולתוך סיפור-המסגרת הוכנסו קטעי-שירה רבים בצורת ויפוחים הניתנים בפי איוב ורעיו; לשונו של ס' איוב במקורו היתה, לדעת ט"ס, ארמית, והמתרגם לעברית — בעל הנוסח שבידנו — לא הבין כל צרכה את לשון המקור. — קביעת האוסף והנוסח של כתבי-הקודש נעשו, לדעתו, בימי גלות בבל ולאחריה מתוך טכסטים סתומים, מקוטעים ומשובשים. מכאן הצעותיו הרבות והנועזות של ט"ס לתיקוני-טכסט, שבהן כרוכים חידושי-לשון רבים — תוך נסיון לשחזר את הנוסח הקדום; מרבית חידושיו אלה לא זכו להתקבל, מאידך, עתיק מאד, לדעתו, תוכן כתבי-הקודש; אישור לכך משמשים כתבי אוגרות (ע"ע), שגם בחקירתם הירבה לעסוק.

י. קלוזנר, איש-מדע רב-פעלים (ספר ט': לשוננו, ט"ו), תש"ו; ז. בן-חיים — ב. שוחטמן, כתבי פרופ' נ"ה ט' (שם), תוספת תש"ז—תשי"ז (שם, כ"א), תשי"ז; כתבי פרופ' נ. ה. ט' [תשי"ז—תשי"ט] (ספר ט"ס, פרסומי החברה לחקר המקרא בישראל, ח'), תש"ד; האקדמיה ללשון העברית, כתבי פרופ' נ. ה. ט"ס, תשכ"ה.

ע. ת.

טוֹרְפֶדוֹ (Torpedo), קליע ציי תתימימי, סע-עצמי, בעל מטען גדול של חומר-נפץ מרסק, מתוכנן להשמיד אניות ע"י פגיעה מתחת למים. שמו נגזר משם החשמלן (ע"ע חשמל, דג"י, עמ' 196).

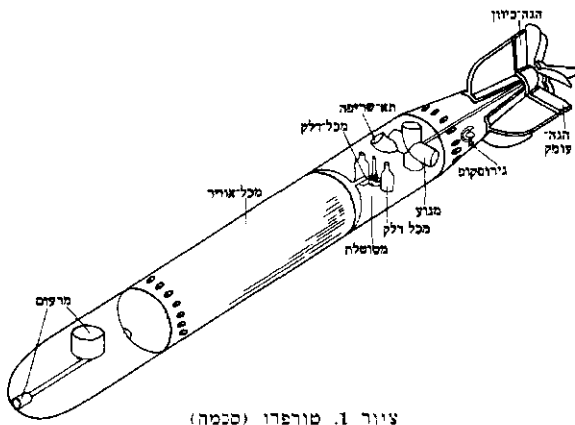

יוצאים מכלל זה הדובים, שבהם העיבור ממושך יותר. הט"ממליטים, בתוך מאורה, גורים רבים (3—12), ושני ההורים מטפלים בהם. — תפוצת הט"ממליטים — משפחה, בדרך-כלל, סבך יערות, אך גם ערבה, ואפילו מדבר.

הסדרה מתחלקת ל3 על-משפחות: (1) Miacoidea; (2) כלבים (Canoidea); (3) חתולים (Feloidea).

(1) על-משפחת Miacoidea כוללת רק מאובנים מן האיאווקן; היא היתה נפוצה באיזור ההולוארקטי; פרטיה מאופיינים בהתפתחות מוחם. קבוצה זו נראית כחוליית-קשר בין הקראודונאטים לבין טה"ב החיים היום.

(2) על-משפחת הכלבים כוללת את המשפחות: כלביים, דוביים, רקוניים, סמוריים, בני על-משפחה זו שמרו על המיבנה הפרימיטיבי והתפתחו, במידה רבה, כאוכלי-כל, ויש בהם אפילו צמחונים. הם, בדרך-כלל,



ציור 2. שיחזור של קראודונאט מן האיאווקן: הקראודונאט Oxyaena מורה סוס (Eohippus) [ציור של צ'ר. ג'יט] (כרשתו האדומה של המזויאון האמריקני למדעי-הטבע)

(ב) טורפי-יבשה [טי"ב] (Fissipedia), סדרה גדולה של ט"מ החיים ביבשה, הקיימת מן האיאווקן עד ימינו ושהתפתחה, כנראה, מהקראודונאטים; מהם אוכלים בשר בלבד, ומהם אוכלים גם מזון צמחי. כל מיבנה גופם, ובעיקר מיבנה השיניים, מכשיר אותם לטרוף טרף גדול כמוחם, ואפילו גדול מהם. הגוף גמיש ושרירי, והשערות רכות; גם הרגליים שריריות וגמישות. עצמות האמה והשוק — חפשויות. בכל רגל 5, או לפחות 4, אצבעות. והן מצויידות בטפרים חדים ועקמים כדי לתפוס ולהחזיק בהם את הטרף. הגולגולת קצרה ורחבה. המרחק בין עצמות-העול גדול מאד, ובתוך הרווח שביניהן לבין קופסת-המוח נמצאים שרירי-המילעס הגדולים; שרירים אלה, ובעיקר שרירי-הצדע, משמשים להרמת הלסת התחתונה ולהידוקה. המיפרוק בין הלסת התחתונה לבין הגולגולת הוא בצורת גליל לרוחב הגולגולת ואינו מאפשר אלא תנועה אנכית בלבד.

קיימות כל צורות השיניים: 12 חתכות קטנות; 4 ניבים גדולים, שהם כפופים כלפי פנים ובולטים מעל כל יתר השיניים; הניבים משמשים להגנה ולהתקפה והם גם תופסים בטרף ומחזיקים בו; 8—16 מלתעות, שהן, בדרך-כלל, מסוריות; 4—12 סוהנות מסוריות או מגובשות. בט"מ הניזונים מבשר בלבד (חתוליים, צבועיים) מצומצם מספר הטוחנות, ואילו בצמחונים (דוביים) מפותחות בעיקר הטוחנות. לט"מ אפיינית התפתחות מיוחדת של המלתעה האחרונה העליונה והטוחנת הראשונה התחתונה: שיניים אלו גדולות מן השאר, והן משמשות בעיקר לשיסוע הטרף (שיני-שסע). המלתעות ושיני-השסע קטנות יותר בט"מ הניזונים גם מן הצומח. — מכל החושים מפותח בט"מ בעיקר חוש-הריח. — הט"מ חיים, בדרך-כלל, חיי-משפחה רק בעונת גידול הגורים. העיבור קצרי-יחסית: 60 יום בט"מ הקטנים (חתול, כלב), עד 110 ימים בגדולים (אריה, טיגריס);

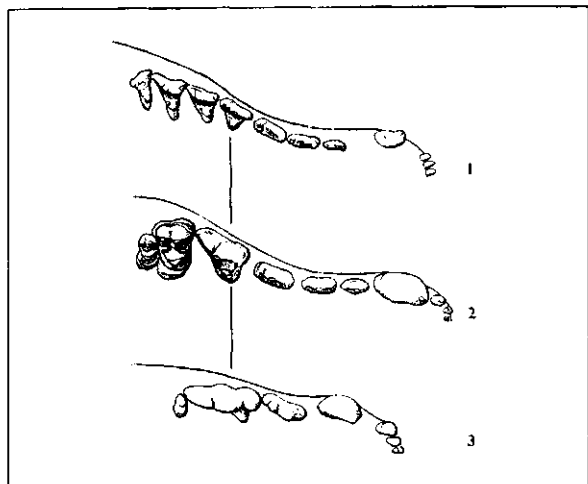

ציור 4. כתריון של שיני הלסת העליונה בצד ימין בטורפים שונים. 1. Sinopa, קראודונאט קטן מן האיאווקן. כל השיניים מצוידות — 2. כלב מאובן הטוחנת האחרונה חסרה, שתי האחרות משמשות ללעיסה. המלתעה האחרונה היא שיני-שסע אפיינית. — 3. החול כושר השיסוע מפותח ביותר, הלעיסה מנוגנת; מהטוחנות נשאר שריר של שן אחת. הפן הישר מחבר את המלתעה האחרונה בשלושת הטיפוסים

הולכי כפות ובעלי 5 אצבעות בכל רגל. מספר השיניים רב; בעיקר התפתחו הטוחנות, ואצל רבים הן מותאמות לאכילת כל. סימנים פנימיים מיוחדים המשותפים להם הם: בועית-שמע בלתי מתחלקת, צינור קארטידי ארוך. — על-משפחה זו נפוצה בכל האיזורים ובכל העולם.

(3) על-משפחת החתולים כוללת 3 משפחות: ג'הניים, צבועיים, חתוליים. בני על-משפחה זו הם, בדרך-כלל, הולכי אצבעות, ולרובם 4 אצבעות ברגל האחורי רית (בצבועיים — 4 אצבעות גם ברגל הקדמית). הטוחנות התמעטו, שיני-השסע מפותחות היטב; רובם אוכלים בשר בלבד. בועית-השמע מתחלקת, הצינור הקארטידי קצר או חסר, ומעי אטום קיים.

תפוצתה של על-משפחה זו היא בעיקר באיזורים החמים והממוזגים של העולם הישן; הגתניים והצבועיים — באיזורים החמים של אסיה ואפריקה בלבד, ורק משפחת החתוליים התפשטה בכל העולם.

(ג) טורפי-ימים [טי"י] (Pinnipedia), ט"מ משוכללים ומותאמים לחיים במים, אלא שהם עדיין קשורים ליבשה. מאובניה של סדרה זו מועטים; לפיכך עדיין לא הובהרה דרך

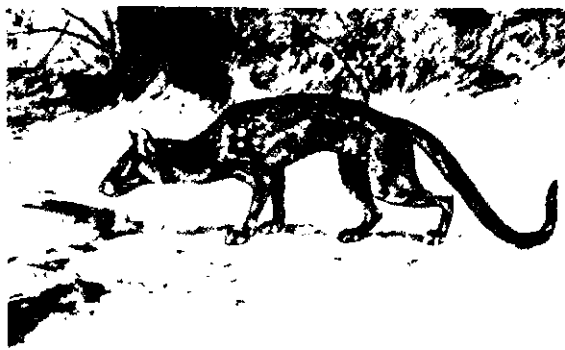

ציור 3. שיחזור של טיפוס פרימיטיבי של טורפי-יבשה מן האוליגוקן: Cynodictis



טורקו. ראש של נזיר. קטע של ציור על משי (המחצית השנייה של המאה ה-8 לסה"נ)

לרוב (בעיקר ציורי-קיר), וכן פסלים אחדים. בכוכים סגורים נמצאו כתבי-יד וחייתוכי-עץ. באמנות זו בולטת, מצד אחד, השפעתו של הראליון של סינגון טאנג הסיני, שהיא חזקה ביותר בבאזאקליק. מצד שני הגיעו לט, באמצעות הנצרות הנסטוריאנית, השפעות ביזאנטיות, שמקורן, כנראה, בסוריה; הללו ניכרות ביותר בציורי-קיר בכנסייה בקוצ' (Qocho) שמערב לאיזור-ט. במוסטרוק מורגשות יותר השפעות איראניות, הודיות והודיות-הלניסטיות (ע"ע גנדהרה). יציאות חשובות ביותר לחקר האיקונוגראפיה הבודהיסטית, האמנות האויגורית ומקורותיהם של יסודות מסויימים באמנות האיטלאמית.

ט' נחקרה בראשונה ובעיקרה ע"י משלחת גרמנית מטעם האקדמיה הפרוסית בשנים 1902—1914, ואח"כ ע"י אוּרל ס'טין (ע"ע).

A. Grunwedel, *Altbuddhistische Kultstätten in Chinesisch-Turkestan*, 1912; A. v. Le Coq, *Chotscho*, 1913; id., *Die buddhistische Spätantike in Mittelasien*, I-VII, 1922-1933; E. Waldschmidt, *Gandhara, Kutscha, T.*, 1925; W. Fuchs, *Das T.-Gebiet* (Ostasiat. Ztschr., XIII), 1926; M. Aurel Stein, *Innermost Asia*, II, 1928; A. v. Gabain, *Türkische T.-Texte*, VIII, 1954; M. Bussagli, *Painting of Central Asia*, 95-114, 1963.

מ.

טורקו (Turku), שווד' אוּבו (Åbo). עיר-נמל בדרום-מערב פינלאנד, על חוף הים הבאלטי; 131,000 תושבים (1963). בעבר היה נמלה היחיד בפינלאנד שהיה פתוח לתנועה במרבית ימי-החורף ולא היה חסום ע"י קפיאת הים אלא במשך 6—7 שבועות; כיום נמצא הנמל — בשל פעולתן של אניות שוברות-קרח — פתוח לתנועת ספינות



טורקו. מראה כללי

השתלשלותם מטורפי-היבשה. את רוב הזמן הם מבלים במים, ששם הם משיגים את טרפם ושם גם אוכלים (בולעים) אותו; ואילו הרבייה (ההמלטה וההנקה) נעשית ביבשה. הגוף — דמוי-פלך והשיער קצר וצפוף מאד. אפרכסות-האזניים מנוונות או חסרות לגמרי, הגפיים הפכו לסנפירים: העצמות הסמוכות לגוף קצרות, כל האצבעות ארוכות ומחורי-ברות ע"י קרום-שחיה. הטפרים מנוונים, וכן הזנב. המוח גדול. חושה-הריח מנוון; הנחיריים משמשים בעיקר לנשימה. דפנות הנחיריים אלאסטיות וסוגרות את פתחי-הנחיריים בזמן הצלילה. כשטה"י עולים לנשום מעל פני המים, נפתחים פתחי-הנחיריים ע"י שרירים בלתי רצוניים. העיניים גדולות ומתאימות לראיה במים; הקרנית שטוחה והעדשה כדורית. בלוטת-הדמעה אינה מפותחת; צינורי-הדמעה ועצם-הדמעה חסרי-רים. השיניים מותאמות לתפיסת הטרף החלק והחזקתו; החותכות קיימות במספרים שונים במינים השונים, הניבים גדולים וחדים; לכל טה"י 4 מלתעות וטוחנת אחת, השוות בגדלן ותדות. טרפם העיקרי דגים, אך הם ניזונים גם מדו-חיים וסרטנים. רובם פוליגאמיים וחיים בלהקות גדולות; הזכר גדול מן הנקבה.

ההמלטה נעשית ביבשה, בחופים סלעיים, בנקרות וב-מחילות. העיבור נמשך כשנה, וההזדווגות נעשית בסמוך להמלטה, באופן שהנקבה נמצאת תמיד מעוברת. הנקבה ממליטה גור יחיד, שזמן הנקתו קצר (שבועות), ואפילו רק ימים אחדים (*Lobodon carcinophagus*); החלב עשיר מאד בחלבונים ובשומן.

בסדרה נכללות 3 משפחות: (1) אוּטריים (Otariidae) — דובי-ים ואריות-ים; (2) סוּסוּיים (Odobenidae); (3) כלבי-ים (Phocidae). טה"י מצויים בכל האוקיינוסים, אולם הם נפוצים בעיקר בימים הקרים. אויביהם הם הכרישים הגדולים, הלוייתן הטורף אורקה, הדוב הלבן, אך בעיקר — האדם; לאסקימואים משמשים כלבי-הים המקור העיקרי למזון ולהלבשה, ואוּטריים ניצודו בהמוניהם בשל הפרווה למעילי נשים, עד כדי השמדתם כמעט.

Brehms Tierleben, XII, 1-429, 1915; *Brehms Tierleben* (Hrsg. A. Meyer), II, III 5, V 10, 1926-1928; P. P. Grassé, *Traité de Zoologie*, XVII, 187-340, 1955.

מ. דו.

טורְפָן (Turfan), נוה-מדבר בשקע עמוק (עד 154- מ') בסינקיאנג הסינית, מושקה מנחלים ומעיינות מהרי טין-שאן הסמוכים לו; מגדלים בו כותנה, תירס ועצי-פרי. העיר ט' (כ-25,000 תוש') היא צומת דרכי-שיירות באסיה התיכונה, ולפנים היתה תחנה בסעיף הצפוני של "דרך-המשי", שחיברה את סין עם אסיה התיכונה, ואף עם קדמת אסיה ועם ביזאנטיון — ומכאן חשיבותה ההיסטורית של ט'. כאן ישב בתקופה העתיקה אחד מן העמים המכונים היום בשם טורְכרים (ע"ע); מן המאה ה-6 עד ה-8 היתה נתונה לשלטון סיני, ומן המאה ה-9 עד ה-12 היתה בירת ממלכת האויגורים (ע"ע). בט' נפגשו תרבויות שונות — של איראן הקדומה, הודו, סין, של שבטים תורכיים, ודתות רבות — בודהיזם, מאניכאיזם ונצרות נסטוריאנית; וכל אלה השאירו עקבותיהם במבנים וביצירות, שנתגלו במאה ה-20 ע"י המחקר הארכאולוגי.

ט' וסביבתה הקרובה — ביחוד האתרים של באזאקליק ומוסטרוק — נודעו כשרידי אמנות עשירה ומיוחדת באפיה. נשתמרו כאן שרידיהם של עשרות מקדשי-מערות, ציורים

הפנימיים של המדינה המאוחדת. לט, שעמד בראש המועצה, ניתן התואר אינקוויזיטור גנרל.

ט' הקים מערכת של בתי-דין איזוריים של האינקוויזיציה, תחילה בעיירות סמוכות לערים שבהן היתה גדולה השפעתם של האנוסים וניפרת היתה התנגדות מצד האוכלוסיה לשי-טותיה של האינקוויזיציה. אח"כ הוקמו בתי-דין כאלה גם בערים, לאחרונה — ב1485 — בטולדו. ט' יזם את כינוסי האינקוויזיטורים (הכינוס הראשון נערך ב1484 בסויליה), כדי להעריך את דרך פעולתם של בתי-הדין, וחיבר את התוראות הקבועות לבתי-הדין בין בשיטת עבודתם ובין בפרוצדורה המשפטית. נוסף על משפטי האינקוויזיציה היו התוצאות הראשונות של פעולתו של ט' בשאלת האנוסים והיהודים פקודת הגירוש מאנדלוסיה (1483) ומאלבארסין (1486), וביחוד עלילת חילול הלחם הקדוש וצליבת ילד נוצרי על קבוצת אנוסים בלה-גוארדיה (1490/1). בתחום המדיניות הכללית פעל ט' לחידושה של מלחמת הרקונ-קיסטה (הכיבוש מחדש) נגד מלכות גרנדה (ע"ע), ומשנכבשה עיר זו, עשה למתן צו הגירוש הכללי של היהודים מספרד (1492). אגדה מפורסמת — שהיא, כנראה, חסרת בסיס היסטורי — מספרת על המ"מ בין משלחת יהודית בראשותו של דון יצחק אברבנאל עם המלך על ביטול הצו: במ"מ זה הוצע למלך סכום של 30,000 דינרים, אך ט' ששמע מן החדר הסמוך את פירטי השיחות, פרץ לחדר והניח על השולחן צלב. בהזכירו למלך את מעשה יהודה איש-קריות שהסגיר את ישו תמורת 30 שקל; תחת רושם הופעה זו דחה המלך את הצעת היהודים.

ב1494 נתמנו אינקוויזיטורים נוספים, שסמכויות רבות מסמכויותיו של ט' נתחלקו ביניהם. נראה, שמיניזם אלה באו כתוצאה מחולשתו הגופנית של ט' ונועדו לשמש לו לעזר, ולא מתמת ירידה בהשפעתו. בראשית שנות ה90 פעל ט' בחומרה גם נגד הגמונים ואנשי-כמורה, שנחשדו בבקשת סיוע מן האפיפיור נגד דרכו ושיטתו — שעיקרן היה הרעיון של הפיכתה של ספרד למדינה של „צאן אחת ורועה אחד“.

ט' היה לאגדה כבר בימי חייו, ואישיותו הוערכה בצורות שונות — ולעתים סותרות — ע"י סופרים, חוקרים ואנשי-שם. דרכו הפכה לסמל לכל קנאות דתית ואידאולוגית, שנקשרות בה רדיפות וחקירות-דרישות וחיתוט בנפשותיהם של הבריות.

וע"ע אינקוויזיציה; ספרד: תולדות היהודים.

י. בער, תולדות היהודים בספרד הנוצרית, פרק ז', תשי"ט; E. de Molènes, *T. et l'Inquisition*, 1897; H. C. Lea, *A History of the Inquisition of Spain* (Reg.: T.), 1906/7; E. Lucka, *T. u. d. spanische Inquisition*, 1926; T. Hope, *T., Scourge of the Jews*, 1939; B. Llorca, *Los conversos judíos y la inquisición española* (Sefarad 8, pp 360–363, 374–381), 1948.

ח. ב.

טַחְכָּנִיִּים, טחכים (Bryophyta), מערכה של צמחים נמוכים, הנמצאת מבחינה התפתחותית בדרגה גבוהה מן האצות (ע"ע) אך נמוכה מן השרכים (ע"ע). הם צמחים קטנים, הירודים בין צמחי-היבשה; הם עדיין זקוקים ללחות לשם קיום רבייתם המינית, וגדלים בבתי-גידול לחים ומצלים, בבתות, על גדות-אבנים ועל גבי עצים, ומהווים את כסות-הקרקע בערות-המחט הצפוניים ובצמחיית הטונדרה (ע"ע); באיזורים הטרופיים רבים מהם חיים כאפיפיטים. משערים

כל החורף. יש בט' מספנות לבנייתן ותיקונן של ספינות, מנסרות, מפעלים למוצרי-עץ, תעשיית ברזל ופלדה, מכונות-כלי-עבודה, טכסטיל, מזונות שונים, משקאות ועוד. ט' היא הבירה הדתית של פינלאנד, כמושבו של הארכייהמון של הכנסייה הלותרנית הפינית; יש בה שתי אוניברסיטות, אחת פינית ואחת שוודית. במרכז העיר נשתמרו בניינים עתיקים מיה"ב — קאתדראלה וטירה מן המאה ה13.

ט' נוסדה ב1229 כראשונה לערי פינלאנד ונכבשה ע"י השוודים ב1535. בתקופת שלטונה של שוודיה היתה ט' בירת פינלאנד. ב1713–1721, ושוב ב1742/3, היתה כבושה בידי הרוסים. ב1743 נחתם בט' „הסכם-אובו“, שהעביר חלק מדרום-מזרח פינלאנד לרוסיה. ב1809 נעשתה העיר לבירת הדוכסות הגדולה של פינלאנד בשלטון רוסי, עד שהועברה הבירה ב1819 להלסינקי. ט' ניווקה קשות ע"י הפצצות רוסיות במלחמת 1939–1940 ובמלחמת-העולם II.

טוֹרְקֵמָדָה (Torquemada), שני אנשי-כמורה ספרדים בשלהי יה"ב.

(1) חואן דה ט' — Juan de T. — (1388, ואליאדור-ליד [?] — 1468, רומא), תאולוג, מוצאו מצד אביו היה מן האצולה הנמוכה, ומצד אמו — ממשפחת אנוסים. בגיל צעיר נצטרף אל המיסדר הדומיניקני. האפיפיור אוגניוס IV מינה אותו לתאולוג אפיפיורי בוועידת הכנסייה בבאזל (1433), ואח"כ בפירנצה, כאן פעל למען אחדותה של הכנסייה תוך מ"מ עם ההוסיטים ועם הכנסייה היוונית, ועל פעילותו זו זכה בתואר „מגן האמונה“. ב1439 נתמנה לחשמן ופעל בחצרות האפיפיוריים של אותו דור. — מחיבוריו המרובים בדוגמאטיקה ובמדיניותה של הכנסייה: Summa de Ecclesia, 1443 — סיכום טענותיו בוועידת באזל, על כוחו הרוחני של האפיפיור ועל עקרונות איתנותו; Commentarii in Decretum Gratiani — חיבור גדול על חוק הכנסייה; Tractatus contra Madianitas et Ismaelitas — חיבור להגנה על האנוסים בספרד; ועוד רבים.

S. Lederer, *Der spanische Cardinal Johann v. T.*, 1879; C. J. v. Hofele, *Concilien-geschichte*, VIII, 1887; H. Jedin, *Geschichte d. Konzils v. Trient*, I (Reg., s. v.), 1949; J. F. Stockmann, *Joannis de Torquemada*, 1951.

(2) טומס דה ט' — Tomás de T. — (1420 [?], ואליאדור-ליד [?] — 1498, אווילה), ראשה הראשון של האינקוויזיציה הספרדית, בן-אחיו של (1).

ט' נכנס בגיל 14 למיסדר הדומיניקני, ובמנזר הצטרף עד מהרה אל עדת המחמירים. בגיל 32 היה לראש המנזר בסגוביה. סמוך ל1469 נוצר קשר בינו לבין המלכה איזבל (ע"ע); הוא היה לכומר-המוודה שלה, וכעבור זמן-מה — גם לזה של בעלה פרננדו (ע"ע). השפעתו על הזוג המלכותי, וביחוד על המלכה, היתה רבה, והוא היה לגורם בהכוננת המדיניות הספרדית. יחד עם חשמן מנדוסה ניסח ט' את הבקשה שהופנתה לאפיפיור להתיר הקמת אינקוויזיציה ספרדית-לאומית, וב1478 הותר ייסודה.

ב1482 נכלל ט' ברשימת 12 אנשי-כמורה, ששמותיהם הוגשו לאישור האפיפיור למינויים לאינקוויזיטורים. כבר אז נודע ט' בקיצוניות השקפותיו בדבר ביעור היהדות מקרב האנוסים ובשאלת היהודים במלכות המאוחדת. כשאזשר מינויו, החל להניח את היסודות לאירגונה של האינקווי-זיציה, ויסד את המועצה העליונה והכללית שלה, שנעשתה לאחת ממועצות-המלכות ולעמוד-התווך שלה בכל ענייניה

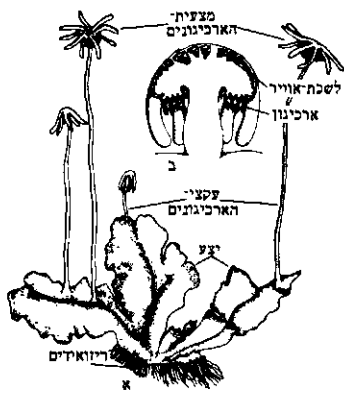

ציור 1 סארטאנטיה רבת-הצורות (*M. polymorpha*)
 ימין: א. נאסטופיט זכרי; ב. התדאורר במצעית האנתרודים
 שמאל: א. נאסטופיט נקבי; ב. התדאורר במצעית הארכיגונים

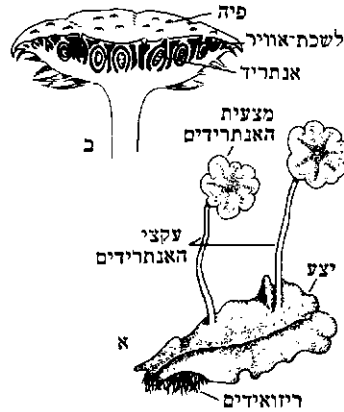

במים לעבר הארכיגון; משחדר האנתרוזואיד לארכיגון, הוא מתלכד עם תא-הביצה, ונוצרת זיגוטה דיפלואידית. מהזיגוטה, הנמצאת בארכיגון, הולך ומתפתח הספורופיט, שהוא קטן בהרבה מן הגאמטופיט, ואינו ניזון באופן עצמאי אלא טפל לגאמטופיט. הוא מורכב מ-3 חלקים: רגל, זיף וקופסת-נבגים. לרגל צורה של יתד קצרה, ותפקידה להעביר את חמרי-הזון מהגאמטופיט לספורופיט. הזיף קצר ונושא את הקופסה, שהיא בצעירותה גדושת רקמת תאים ספורוגניים. חלק מתאים אלה מתבגרים ונהפכים לתאי-אם של נבגים, המתחלקים אח"כ לחוקת-הפחתה, ומכל תא נוצרים 4 תאים האפלוזואידיים — שהם הנבגים. קופסה אחת עשויה להכיל אלפי נבגים. עם הבשלתם נבקעת הקופסה, והנבגים מוצפים ע"י הרוח; בהגיעם לבית-גידול מתאים הם גובטים לגאמטופיטים חדשים.

יש טחבי-כבד שאינם נושאים את איברי-המין שלהם על עקצים, אלא על גופם השטוח או בתוך גופם, אך באורח-חיהם כולם דומים מאד למארשאנטיה. — החשובה שבסדרות טחבי-הכבד היא זו של המרשנטליים (Marchantiales).

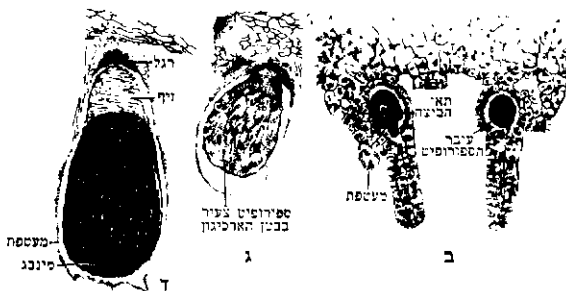

ציור 2 מארשאנטיה רבת-הצורות: התפתחות הספורופיט (צילום מיקרוגרפי) א. התדאורר במצעית האנתרודים; ב. התדאורר במצעית הארכיגונים; ג. ספורופיט צעיר; ד. ספורופיט בוגר

שהט" התפתחו מתוך אצות ירוקיות או חומיות, אך עד היום לא נמצאה חוליית-קשר ישירה בין הט" ובין הצמחים הנחותים או הגבוהים מהם מבחינה התפתחותית. לט" חילוף-דורות הטרומורפי: דור מיני — גאמטופיט, ודור אל-מיני — ספורופיט. הגאמטופיט — גוף-צמח האפלוזואידי, שעליו מתפתחות הגאמטות (תאי-המין); תחילתו — נביטת הנבג המתפתח לגוף הצמח העיקרי, וסיומו — יצירת תאי-מין: אנתרוזואידים ותאי-ביצה. הספורופיט — גוף-צמח דיפלואידי, היוצר נבגים (ספורות); תחילתו בתא-הביצה המופרה (הזיגוטה) וסיומו ביצירת נבגים: תאים המיועדים לרבייה אל-מינית. הספורופיט הוא טפיל על גבי הגאמטופיט — בניגוד למצב הקיים בשרכים ובצמחים העילאיים, שבהם הספורופיט הוא צמח עצמאי. בספורופיטים של צמחים מתקדמים מן הט" אפשר להבחין בדיפרנציאציה לרקמות-הובלה — עצה ושיפה, ואילו בט" חסרות רקמות אלו. — הגאמטופיט של הט" הוא צמח עצמאי, בעל כלורופלואסטים ומטמיע. במקרים רבים הגאמטופיט הוא יצע: גושי-תאים דמוי-עלה, בעל דיפרנציאציה פשוטה, שאין להב-חין בו שרשים, גבעולים ועלים. גם במקרים שבהם ניתן להבחין בנצר, אין כאן שרשים אלא יונקות בצורת שערות לספיגת מזון. הגאמטות מיוצרות בתוך איברי-מין רב-תאיים, עטופים במעטפת חדיש-כתבית של תאים עקרים. כמובן זה שונים הט" מן האצות, שבהן איברי-המין הם חד-תאיים או שהם רב-תאיים ללא מעטפת.

חשיבותם הכלכלית של הט" מועטה, אך הם מסייעים להתרוחחות סלעים וליצירת קרקע. מספר המינים של הט" נאמד ב-23,000; תפוצתם כל-עולמית. על יסוד הבדלים בין הגאמטופיטים והספורופיטים מחלקים את הט" ל-3 מחלקות: (א) טחבי-כבד (Hepaticae); (ב) אנתוצרוטים (Anthocerotae); (ג) טחבי-עלים (Musci). (א) טחבי-כבד — מחלקה המכילה כ-225 סוגים וכ-8,500 מינים (אחדים מהם נחשבו לפנים כצמחי-רפואה לריפוי מחלות-כבד).

טחבי-כבד אפייני הוא המרשנטיה רבת-הצורות (*Marchantia polymorpha*): מהנבג הנובט מתפתח קור של תאים, והקיצון שבהם מתחיל להתחלק לאורך ולרוחב, עד שמתפתח ממנו הגאמטופיט, שצורתו כעין עלה ירוק, שטוח ובעל מפרצים. בצדו התחתון יש שערות חד-תאיות רבות, הקרויות ריזואידים, והן ממלאות את תפקיד השורש — קליטת מים ומלחים מן הקרקע. בצידו העליון של הגאמטופיט יש מעין כוסיות, ובהן גופיפים קטנים המשמשים לרבייה וגטא-טיווית של הצמח. הט" הוא דו-ביתי: צמח אחד נושא איברי-מין זכריים: אנתרודים, וצמח אחר — איברי-מין נקביים: ארכיגונים. איברי-המין נישאים על עקצים ירוקים הצומחים ממפריצי היצע. האנתרודים יושבים על מצעית דמויית-כוכב שבראש העוקץ, והארכיגונים על מצעית בעלת 9 קרניים, כעין סוכך. האנתרוד מלא וגדוש תאים, שבכל אחד מהם מתפתח אנתרוזואיד; ואילו כל ארכיגון אינו מכיל — מלבד התאים העקרים המתמוססים עם בוא ההפריה — אלא תא-ביצה אחד. כל חלקי-הצמח האלה הם האפלוזואידיים. בזמן ההפריה נבקע האנתרוד, האנתרוזואידיים נחלצים ממנו ונעים

להתרוחחות סלעים וליצירת קרקע. מספר המינים של הט" נאמד ב-23,000; תפוצתם כל-עולמית. על יסוד הבדלים בין הגאמטופיטים והספורופיטים מחלקים את הט" ל-3 מחלקות: (א) טחבי-כבד (Hepaticae); (ב) אנתוצרוטים (Anthocerotae); (ג) טחבי-עלים (Musci). (א) טחבי-כבד — מחלקה המכילה כ-225 סוגים וכ-8,500 מינים (אחדים מהם נחשבו לפנים כצמחי-רפואה לריפוי מחלות-כבד).

כל אחד מהם מחפים מספר קשקשים; גם קופסת-הנבגים הנוצרת בארכיגון עטופה בקשקשים אלה. ממשפחת Mar-chantiaceae נפוץ בא"י הסוג *Reboulia*, הדומה למארשאנטיה בצורתו, אבל נבדל ממנה במה שהאנתרידים יושבים על הצמח ואינם נישאים על עוקץ. למשפחה זו שייכת גם הסדרת רונית (*Lunularia*) — בעלת ניצני-רבייה וגטאטיביים, המכונסים בתוך כיסים דמויי-סהר שעל פני היצע. סדרת היונגרמניים (*Jungermanniales*) כוללת ט"קטנים, החיים במקומות לחים ביותר, עפר"ר ביערות. מספר מיניהם 8,000, וצורתיהם שונות; הצורה הנפוצה היא זו הדומה לגבעול בעל 2-3 שורות של עלים חד-שכבתיים. ה'*Porella* עליו ערוכים ב3 שורות לאורך ציר מרכזי; האנתרידים נמצאים בחיק העלים, ואילו הארכיגונים בראש הענף הצדדי הקצר, מוקפים במעטפת עלים. הספורופיט גם כאן בעל רגל, גוף וקופסת-נבגים, שהיא נפתחת לאורך 4 סדקים.

(ב) אנתוצרוטים (*Anthocerotae*) — מחלקה המכילה 5 סוגים ובהם כ300 מינים של ט"קטנים, שגופם עשוי בצורת עלה שטוח הצמוד לפני-האדמה. בגוף זה שקועים האנתרידים והארכיגונים זה ליד זה, והספורופיט, המתפתח מתוך תא; הביצה המופרה, כולל, בין השאר, קופסת-נבגים ארוכה דמויית-תרמיל, שדפנותיה ירוקות, בעלת כלורופלאסטים ופיגנטים. במרכז הקופסה מצויה עמודית (*columella*), שמשני צדיה נפתח התרמיל בשתי קוות. העמודית עשויה תאים פרינכימטיים עקרים. — המין *Phaeoceros bulbiculosus*, המצוי בא"י, מתרבה התרבות וגטאטיבית באמצעות "בול-בוטין" קטנים, המסייעים לו גם לעבור את הקיץ הקשה, כשהם מוצנעים בעומק של 3-10 מ"מ מתחת לפני הקרקע. (ג) טחבי-עלים (*Musci*) — מחלקה הכוללת כ660



מחזור-החיים של מארשאנטיה רבת-צורות

זו כוללת, בין השאר, את המשפחות: Ricciaceae; Targioniaceae; Marchantiaceae; Marchantiaceae; Marchantiaceae; Ricciaceae מצויים בא"י מיני הדיקציה (*Riccia*) — צמחים חד-מיניים בעלי גאטופיט זעיר בדמות עלעל מסועף בצורה דיכוטומית, שרוע על פני האדמה, איברי-המין — האנתרידים והארכיגונים — שקועים בחלקו העליון של העלעל. התרבות וגטאטיבית חלה ע"י התחלקות הצמח לאורך קו ההסתעפות. — ממשפחת *Targioniaceae* נפוץ בא"י המין *Targionia hypophylla*, המיוחד בכך שהצמח הזכרי נושא את האנתרידים כזוים צדדיים לגוף הצמח, שצורתו כעלעל דיכוטומי, ואילו הארכיגונים של הצמח הנקבי נישאים בצידו התחתון של העלעל הדיכוטומי, ועל



צויר 3. טחבי-בד. ימין: *Fossombronia caespitiformis*; שמאל: סהרונית (*Lunularia cruciata*) (×20)

איברייהמין. בשעת ההפריה נבקע האנתריד, האנתרוזואי-
דים — המצויידים כל אחד בשני שוטטים — משתחררים
ונעים לעבר הארכיגונים ומגיעים דרך תעלת הצוואר של
הארכיגון לתא-הביצה ומפריים אותו — ונוצרת הזיגוטה.
מהזיגוטה, הנמצאת בתוך הארכיגון, מתחיל לצמוח הספו-
רופיט, בעל רגל, זיף וקופסה. הרגל חודרת לתוך גבעולי-הט'
(הגאמטופיט) וקולטת מתוכו את חמרי-המזון. הרגל, הזיף
והקופסה גדלים תחילה בתוך חלל הארכיגון, עד שהוא נקרע
לשניים: חלקו התחתון, הנדנית (vaginula), נשאר במקומו;



ציור 4. חבליל מצוי (Funaria hygrometrica)

סוגים וכ-14,500 מינים. ט'עלים נפוץ מאד הוא החבליל
המצוי (Funaria hygrometrica), המצוי גם בא"י: הנבג
נובט לקוריתאים (פרוטונמה); וחלקו — ריזואידים המשמשים לקליטת
מים ומלחים. הגאמטופיט מתפתח מאחד "הניצנים" של
הכלורונמה, וצורתו כעין גבעול נושא "עלים" (פילואידים),
נגדיים או מסורגים. גובה הגבעול עם עליו אינו עולה
על 5 ס"מ, ומבנהו האנאטומי פשוט: הוא חסר צינורות-
הובלה, ובמרכזו אגודה של תאים מארכים, כעין גליל מרכזי
המשמש מסעד לצמח. העלים ברובם חד-שכבתיים, פרט
לאורך אמצעיתם, ששם המיבנה הוא רבי-שכבתי. איברייהמין
נישאים בראש ענף הגבעול או בחיקי ה"עלים". באנתריד
העשוי כעין שק מארך מתפתחים אנתרוזואידים, ובארכיגון —
שצורתו כעין כד ארוך-צוואר — מתפתח בחלל-הבטן תא-ביצה.
בין האנתרידים, וגם בין הארכיגונים, מצויות פאראפיזות
(paraphyses) — כעין שערות שתפקידן שמירת הלחות של

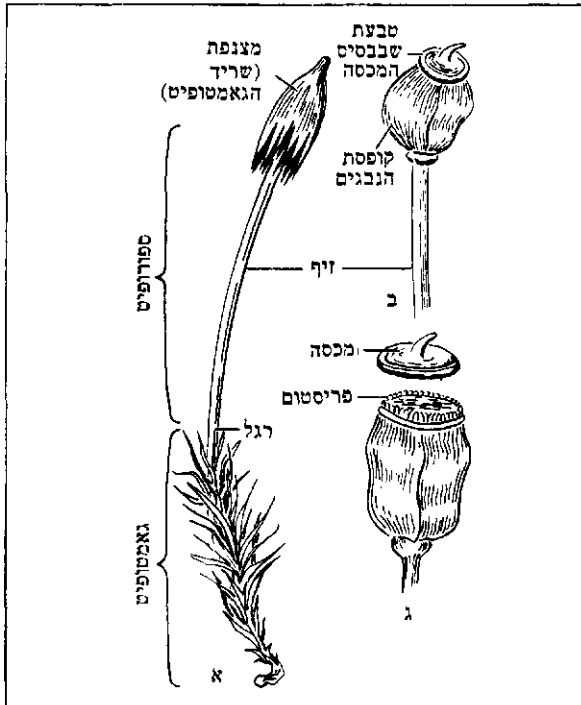

ציור 6. טחבעלים (ציור סכמתי):

א הצמח כולו; ב. קצה הספורופיט, ללא מצנפת; ג. קופסת-הנבגים

חלקו העליון, המצנפת (calyptra), נצמד לראש קופסת-
הנבגים ונושר ממנה רק לאחר שפגרה. הזיף הוא עוקץ
ארוד, הנושא בראשו את קופסת-הנבגים המארכת. דופן-
הקופסה עשויה שכבות-תאים אחדות, ומהם גם תאים בעלי
כלורופלאסטים — מטמיעים — ורקמה אוגרת מים. בחלק
התחתון של הדופן מצויות גם פילוניות. במרכז הקופסה
נמצאת עמודית של תאים פארנכימטיים עקרים, המוקפת
ברקמה יוצרת הנבגים שתאיה דיפלואידיים; בעת יצירת
הנבגים הם מתחלקים חלוקת-הפחתה, ומכל תא נוצרים
4 תאים האפלואידיים, שהם הנבגים. לשיחרור הנבגים ניתק
המכסה החיצון שבראש הקופסה, מתחתיו נמצא עוד מכסה
המורכב ממערכת של שיניים היגרזוסקופיות (פריסטום) ערו-
כות בשני דורים, שהן נפתחות באוויר יבש ונסגרות באוויר
לח. באופן כזה נפוצים הנבגים רק במזג-אוויר יבש, והרוח
יכולה להסיעם למרחקים.

תמ': ע"ע הפריה, עמ' 112, ציור 4.

את המשפחות המרובות של טחבי-העלים עורכים ב3
תת-מחלקות: כבוליתיים (Sphagnobrya); אַנְדְרֵאנִיִים (An-
dreobrya); טחוביתיים (Eubrya).

לכבוליתיים שייכת הכבולית (Sphagnum) —
כ320 מינים, הגדלים בצורת כרים בביצות ובאדמות-קְבוּל
המוצות. באורח-הגידולם ובמבנם הם מסייעים ליצירת כבול

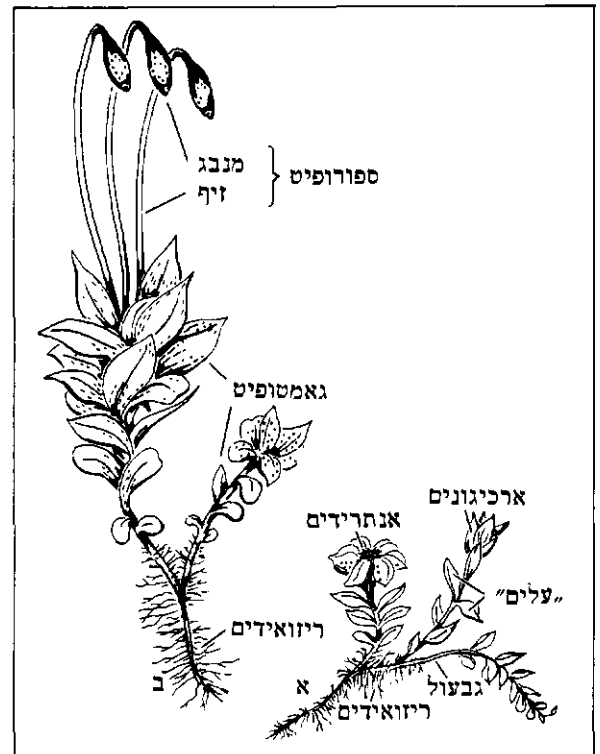

ציור 5. טחבעלים (Mnium)

א מיקום איברייהמין על הטחב; ב. גאמטופיט נקבי נושא ספורופיט

טחול (ספרד' Tajo) או **ט'ז'ן** (פורט' Tejo) — מלאט' Tagus — הגדול שבנהרות חצי-האי הפירנאיי. ארכו 1.010 ק"מ — 7000 בתחומי ספרד וכ-310 ק"מ בתחומי פורטוגאל; שטח אגן-הניקוז שלו 81.000 קמ"ר. מקורותיו של הט' נמצאים בהרי אלבאראסין במזרח-ספרד. הנהר זורם תחילה צפונה-מערבה, פונה בקשת דרומה-מערבה וזורם בכיוון זה עד לקרבת טולדו (ע"ע); משם הוא זורם מערבה עד למקום כניסתו לפורטוגאל, שבה הוא זורם שוב דרומה-מערבה עד לשפכו. ממקורותיו ועד למרחק קצר ממערב לטאלאורה השיפוע של אפיקו גדול (הוא יורד כ-1.000 מ' על פני מרחק של 450 ק"מ). ונגרו חזק; מטאלא-וורה עד לשולי המטטה בפורטוגאל שיפועו הולך ופוחת, ורק בחלקו התחתון מסאנטארם ועד סמוך לשפכו הוא חוזר וגדל. התנודות העונתיות בכמויות-המים הזורמות בנהר הן גדולות; מימיו מרובים בעיקר בחדשי האביב, ואילו בקיץ הם מעטים, והוא רדוד למרבית ארכו. ספינות-נהר בינוניות יכולות להלך בו רק בחלקו הפורטוגאלי, וספינות-נהר גדולות — רק ב-200 הק"מ האחרונים שלפני שפכו. למרבית ארכו זורם הט' בעמק צר ועמוק, שחפר לעצמו בתוך הרמה; במקומות רבים גדותיו תלולים. במקומות אחרים עמוק מתרחב במקצת, ומצויים בו שטחים מישוריים מכוסים סהף, בעיקר בקרבת מקום איחודו עם יובליו הגדולים. סמוך לשפכו הוא מתפלג לשתי זרועות ויוצר מעין דלתא ושטחי-ביצות. השפך הוא מפרץ גדול וכמעט סגור, מעין ימה, שעליו יושבת העיר ליסבון (ע"ע). — רוב יובליו של הט' באים אליו מצפון; הגדולים שבהם הם חאראמה (Jarama) ואלאגון (Alagon).

מ. בר.

טחול (לאט' lien), איבר פנימי, המשולב במערכות מחזור-הדם וכלי-הלימפה. הוא שוכן ברום-הבטן, מתחת לחלקה השמאלי של הסרעפת, מאחורי הצלעות התחתונות, בקירבה לקיבה, לכליה השמאלית, ללב ולמעיי הגס; משקלו 140—150 ג'; צבעו סגול-אדום מחמת שפע הדם שבו. הט' מיקף קופסית נוקשה של רקמה היבורית, שממנה חודרים לתוכו מחיצות-הכפססים (trabeculae). עיקר תוכן הט' הוא המוך (pulpa), המורכב משני סוגי-רקמה: המוך הלבן והמוך האדום. הראשון נראה לעין כדמות איים לבנים קטנים — שקטרים פחות ממילימטר — בתוך החומר האדום; אלה הם קשרי-לימפה (lymphonoduli), הדומים לאלה המצויים בקשרי-הלימפה, והם תחנות-הייצור העיקריות של הלימפוזיטים. המוך האדום מורכב מרשת-ליפים עדינה, המכילה חללים מלאי דם — הגתות (סינוסואידים) — שקטרים הוא $12-40 \mu$, והם משולבים ברשת מערכת-הוורידים; הגתות מוקפות רקמה מיוחדת של תאי רטיקולואנדותרל (ע"ע), שהם מחוברים זה לזה ע"י שלוחות ארוכות-ייחסית. חלק המוך האדום שמחוץ לגתות אף הוא מכיל דם, בעיקר כדוריית אדומות ולבנות — הגראנולוציטים. — מערכת מחזורי-הדם בט' מסופכת למדי. עורק-הט' (a. lienalis) מביא את הדם לשערה-הט', ובו הוא מסתעף לענפים קטנים החוברים עם הכפססים לעומק המוך, שבו הם מוקפים ע"י קשרי-הלימפה; כל קשריר מיוחד ומזון ע"י ענף עורקי קטן. הדם יוצא מן הקשריר בנימיות, שסופן שהן נשפכות למערכת הסינוסואידית-ורידית. עדיין חלוקות הדעות בדבר מעבר זה. יש מניחים, שהט' נבדל מכל איברי-הגוף בכך,



מחזור-החיים של החביליל המצוי

(ע"ע) — ומכאן חשיבותם הכלכלית. תאי-העלים של הכבולית חלולים ומסוגלים לספוג כמויות גדולות של מייגשם. הצמח מכיל כמות קטנה של ספאנגול — תרפובת פנולית בעלת תכונות אנטיספטיות. — האנדראניים מצויינים בכך, שהפרוטונמה שלהם עשויה בצורת סרטים ואינה חוטית; קופסת-הנבגים נסדקת לעת ההכשלה ל-4 סדקי-אורך. —

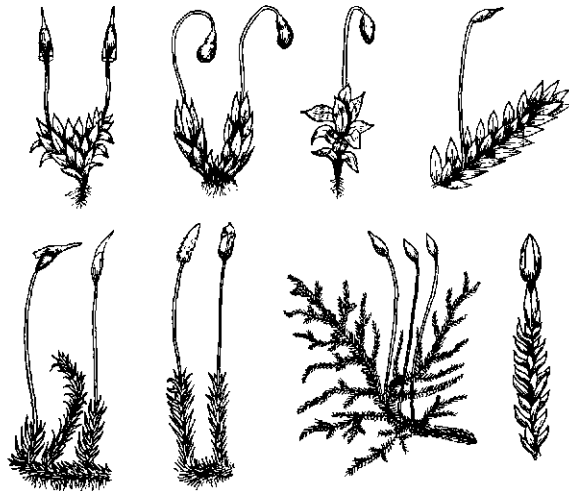

ציור 7. טחביעלים טיפוסיים

מיפיון לשמאל — לפעלה: Mnium : Fissidens; חביליל: צנופית
 לפטה: אנדראה: Dicranum : Polytrichum : Hylocomium

הטחובייתיים נפוצים ביותר בעולם, והם למעשה רובם של טחבי-העלים; בא"י מצויים כ-180 מינים, בני סוגים שונים. הסולית (Tortula) ניפרת בקופסת-נבגיה הצרה, המסתיימת במכסה חרוטי מארך, ושיניה ארוכות ושזורות מימין לשמאל. הטחובית (Bryum) — קופסת-נבגיה נטויה כלפי מטה ודומה לאגס או לגליל; מכסה הקופסה דמוי-כיפה. הצנופית (Fncalypta) — קופסת נבגיה נושאת מצנפת גדולה, המכסה כסוכם חרוטי על הקופסה. וכן מצויים בא"י גם הסוג פוטיה ועוד.

מ. זהרי, עולם הצמחים, 35-49, תשי"ד; G. M. Smith, *Cryptogamic Botany*, II, 1955; H. S. Conard, *How to Know Mosses and Liverworts*, 1956; H. C. Bold, *Morphology of Plants*, 1957.

מ. ז.



דיאגרמה של הספלין

1. קופסית; 2. עורק יוצא מכפסית; 3. ורידים גדולים בכפסית; 4. עורקיות המוד; 5. מעטפת העורקיות; 6. נימים עורקיות; 7. נימיים מאלפניג של המוד הלבן; 8. המוד האדום; 9. ורידים מן המוד האדום נכנסים לכפסית; 10. מוצא כפסית מן הקופסית; 11. עורק עטוף רקמה לימפואידית (מוד לבן); 12. עורק מרכזי של גופיף-מאלפניג; 13. תחת; 14. כפסית.

תאים אלה בהשפעת גירוי ע"י אנטיגנים שונים. כתוצאה מכל המכאניזמים הללו נמצא הט' פועל כאחד ממנגנוני-ההגנה של הגוף נגד חדירת גורמים מזיקים אל תוך הדם מן החוץ. ביטוי לכך משמשת העובדה, שבעקבות זיהומים שונים, ביחוד כרוניים, שבהם הגוף מגייס את הט' לסיוע, חל גידול-יתר ניכר ברקמת-הט'; הט' המוגדל הוא, למשל, מן הסימנים הבולטים של המלריה (ע"ע) ושל טיפוס-המעיים (ע"ע). ייתכן, שזוהי גם אחת הסיבות לכך, שילדים קטנים חסרי ט' רגישים יותר לזיהומים ע"י חיידקים. אולם במבוגרים לא נמצאה עליה ברגישותם לגבי גורמים זיהומיים לאחר כריתת הט' (וע"ע חסון; נוגדנים). — ייתכן שחט' מפיק גם חמרים — מעין הורמונים — שלאחר הפרשתם ממנו הם מגיעים עם מחזור-הדם ללשד-העצמות ומשתתפים שם בהסדרת יצירת כדוריות הדם; אולם מציאותם של חמרים כאלה עדיין לא הוכחה סופית.

הט' הוא מושב למחלות שונות — זיהומים, שאֵתות, גידול-יתר פאתולוגיים, ועוד — מהן שמקורן בט' עצמו, ומהן סימני מחלות כלליות, מחלות באיברים אחרים, במערכת הרטיקולו-אנדותרלית כולה, או מחלות מטאבוליות. הגדלת הט' (splenomegalia) עשויה לגרום לאַנמיות שונות בצורת הפחתת מספר תאי-הדם; בעקבות הגברת ההרס של כדוריות-הדם ותמס-הדם בט' המוגדל — תהליך החל על כל סוגי תאי-הדם (פאנציטופניה) או על סוגים מסויימים בלבד. כגון בתרומבוציטופניה — מיעוט הטסיות (ע"ע דם, עמ' 717/8); או בעקבות הפרשה מוגברת של הורמונים בט', המשפיעים על יצירת הדם בלשד-העצמות. כמורכן חלות לפעמים, כתוצאה מן השינויים שגרמה מחלת-ט' בדם, הפרעות חמורות בקרישת הדם. במצבים אלה עשויה כריתת הט' להביא לידי תיקון תמונת-הדם וכושר הקרישה של הדם.

A. Bloustein (ed.), *The Spleen*, 1963.

שקיים בו „מחזור-הדם פתוח“: הדם נשפך אל תוך רקמת המוד האדום שמחוץ לגתות, ולאחר-מכן הוא נספג לתוכן דרך נקבים שבדפנותיהן. לפי סברת „מחזור-הדם הסגור“ זורם הדם העורקי ישר לתוך הגתות, וכדוריות-הדם הנמצאות בין הגתות הסתגנו מהן דרך הנקבים האלה. לפי סברה שלישית, מחזור-הדם בט' עשוי להיות „סגור“ או „פתוח“ לסירוגין, לפי מצב פעילותו של הט'. סידור מיוחד זה של מחזור-הדם בט' מביא עכ"פ לידי שהות ממושכת של כדוריות-הדם בו, תוך זרימה אטית במוד האדום, ומאפשר לרטיקולו-אנדותרל של הט' לפעול עליהן בכיוונים שונים. לבסוף נשפך הדם מהגתות לתוך ורידים קטנים, שמתכנסים לצינורות המזרמים שוב בכפסית אל הקופסה; הם מת-אחדים לווריד-הט' (v. lienalis), העוזב את הט' בשער.

בבע"ח מסויימים (כלב, חתול, סוס, חזיריים) לט' תפקיד חשוב כמאגר-דם: כמויות גדולות של דם עשויות להצטבר בגתות המורחבות ולשהות בהן בלי להשתתף בזרימה הכללית, כתוצאה מהיעדר לחץ ניכר בחללים האלה. בשעת הצורך — מאמץ פיסי או איבוד-דם — מוזרם דם זה לתוך המחזור הכללי כדי להשלים; התפוצצות הט', הדרושה לשם כך, באה בהשפעת גירויים עצביים, כנראה באמצעות הסימי פאתיקוס (ע"ע עצבים; המערכת האוטונומית). אולם באדם אין מכאניזם זה, כנראה, בעל ערך בהסדרת מחזור-הדם.

לעומת זה יש לט' — בבע"ח כבאדם — תפקודים חשובים אחרים הקשורים בהסדר הרכב הדם ותכונותיו. בעובר האדם, בחודש 5—6 להריון, משמש הט' מקום ומנגנון ליצירת כדוריות לבנות ואדומות — אריתרופואזה עוברית; במבוגר אין הט' משתתף ביצירת כדוריות אלו בתנאים תקנים. אולם הוא חוזר ומקבל עליו תפקיד זה במקרה של ביקוש מיוחד, כגון כשלשד-העצמות אינו מוכשר ליצור דם די צרכו. בחיים שלאחר הלידה מוסיף הט' לפעול כמקור מתמיד ושופע של הלימפוציטים. לט' תפקיד מרכזי בפירוק הכדוריות האדומות, הן של כדוריות תקינות שהזדקנו — תמס-דם פסיולוגי — הן של כדוריות אדומות במצבים חולניים — תמס-דם פאתולוגי. בתום תקופת-חיייה של כדורית אדומה, כ־120 יום, קרום-הכדורית נעשה רפה תוך איבוד אנזימים מן התא והפחתת תהליכים מטאבוליים מסויימים בו. בעוד שהכדורית האדומה הצעירה עוברת את מחזור-הדם של הט' ללא פגיעה, אין ביכלתה של הכדורית הזקנה תרפה לעמוד בפני הגורמים המתקפיים אותה ברקמת הט'. בשהותן הממושכת במוד האדום כדוריות אלו נבלעות — בשלמותן או לאחר קיטוע — ע"י התאים הרטיקולו-אנדותרליים, בתהליך הפאגוציטוזה. תאים אלה מוכשרים גם לזלול טפילים למיניהם (וע"ע דם, עמ' 707—711, 714).

לט' הכושר לסלק מהדם כדוריות אדומות שניזוקו ע"י גורמים שונים, כגון חום מופרז, פעולת נוגדנים, כימיקלים מסויימים. למשל פְּנִילֵהִידְרֵאזִין. כמורכן הוא מסנן מתוך הדם הזורם ספירוציטים — כדוריות אדומות בעלות צורה כדורית שמופיעה בהן לפעמים לאחר התבגרותן ויצאתן מלשד-העצמות אל תוך הדם הזורם ושהיא אפיינית להן במחלות-מלידה מסויימות. כגון הספירוציטוזה התורשתית. הט' אף מסלק מכדוריות אדומות נגועות גופיף-הסגר מסויימים ומחזיר את הכדוריות ה„מנוקות“ לדם הזורם. מלבד פעולתו כתחנת-ייצור של לימפוציטים ופאגוציטים, משתתף הט' — בדומה לקשרייה-לימפה — בייצור נוגדנים, המתהווים בתוך

השווה מבחינה זו בין דליות-הרגליים, הט" והידרקון-האשך. הטיפול הניתוחי בט" הונהג ביה"ב; אמנם בגלל סכנת הדימום שלאחר הניתוח השתמשו בעיקר בצריבה ולא בסכין. ב1837 המליץ א. קופר (A. Cooper) על קשירת בליטת-הט" במקום כריתה. רק לאחר הנהגת שיטות מושלמות של קשירת כל-הדם ושל האנטיספטיקה וההרדמה הוחל בכריתה ממש.

במקורות היהודיים. השם עפלים, קרי טחרים, במקרא (שמ"א ה, ו), מוסב על מחלה מגפתית (דבר-בוֹבוֹנִים?) ואינו מתאים לט" במובנם הרגיל. בתלמוד משתמשים למחלה זו, המוזכרת פעמים רבות, במונח "טחנותיות" (ברכ" נ"ה, ע"א; כת' ק"א, ע"א; נדר' כ"ב, ע"א; ועוד). בין השאר ניתנת הוראה לא להרבות בישיבה, שהיא "קשה לתחנותיות", והמחלה עצמה מתוארת כ"מכלה את העינים ומדאיבה את הנפש" (ע"פ דב' כה, סה). מובאות 10 סיבות להתהוות הט"; אולם מסתבר, שברשימה זו נכללות באותו מושג תופעות חול-ניות שונות בפיהטבעת. ביה"ב נכתב הרבה על ט" בספרות הרפואית היהודית, והרמב"ם חיבר ספר מיוחד על מחלה זו; הטיפול המוצע הוא בעיקר דיאטטי.

P. Hillemand et al., *Les Maladies de l'anus*, 1955; A. G. Parks, *Haemorrhoids* (Practitioner [London], 189), 1962. י"ה ל.

טחנת-קמח, מפעל לטחינת גרעינים (בעיקר של חיטה ושיפון), ביחוד לשם הכנת מינים שונים של קמח, סולת וסופין. הכלים הראשונים להפיכת גרעינים לקמח היו ללא-ספק כלי-כתישה — מדוכה או מכתש ועלי, שהופיעו כבר בתקופה הנאוליתית (תמ': ע"ע דחן, עמ' 277). השלב שבא אחריו היה השימוש בשיני אבנים, שביניהן נמעכו הגרעינים והפכו לקמח לפי עקרון השחיקה, אגב תנועה חוזרת של האבן העליונה. שיטה זו פינתה לאחר-מכן את מקומה לריחיים בעלי תנועה סיבובית של האבן העליונה (הרכב) על פני האבן התחתונה (השכב). שיטות אלו נזכרות תכופות במקרא (למשל: "שטו העם ולקטו וטחנו בריחים או דכו במלכה" [במד' יא, ת]) ובתלמוד.

בא"י ידועים ריחיים-של-דחף מימי דוד; הם עשויים אבנים מחורצות, שקטרן 30—40 ס"מ, כשהרכב מונע ביד במוט הנתון עליו. בתקופת בית שני מופיעה טחנת-בהמות (ריחיים-של-חמור [תוספ' כלים, ב"מ, ב/י"ד]), המושתתת על תנועה סיבובית; היא מורכבת מחורט-בזלת המשמש שכב ושני חרוטים חלולים מעליו, כשהאחד הפוך ומשמש רכב והשני ממלא תפקיד של משפך לתבואה הנכנסת.



צויר 1 ישמח טעריית טחנת פכל מתקופת הסלכות הקדומה

הט" נזכר הרבה במקורות חז"ל, הדנים בקביעת תפקידו בגוף האדם ובסגולותיו הרפואיות. בט" תלויה פעולת הצחוק: "...כליות יועצות... ט' שוחק" (ברכ' ס"א, ע"ב; וכן בקוה"ר ז', ל"ו: "הט' לשחוק"), ובתפקידו זה ידוע הט' הרבה בספרי-הרפואה העבריים הקדומים. לפי פירוש אחר, שגם לו סימוכין במקורות, תפקידו של חט' לשחוק — כלו': לטחון — את האוכל, וזו הכוונה, כנראה, בדברי המדרש: "גימסים בעולם — גימסים באדם, זה טחולו של אדם" (אדר"נ ל"א, ג'), — וגימסים" מלשון המסה. לדעתו של שמואל (ע"צ), אין כתבשילט' מועיל לחיווק הגוף בעתות של חולשה (שבת קכ"ט, ע"א); וכן נקבע, שהט' יפה לשינים וקשה לבני-מעים" (ברכ' מ"ד, ע"ב).

ידוע היה, שהט' מן האיברים שאין הנשמה תלויה בהם, והניטל הט" — אינו מטריף (משנ' חול' ג', ב'). יתר על כן: מפני שהט' מקשה את הריצה, היו — לפי האגדה — הרצים שלחי אדוניהו המורד נטולי ט' (סנה' כ"א, ע"ב; וכן בתרגום לאסתר ח', י', על רצי המלך אחשוורוש). ידוע, שהט' הוא איבר דמי (ויק"ר כ"ב, ז'), וכן נזכרו בתלמוד כמה סגולות למחלות-ט' שונות (גיט' ס"ט, ע"ב).

טחורים (haemorrhoides, מיוו' αιμορροΐς — שתית-ידם), תופעה חולנית בפיהטבעת, הנובעת מהתרחכות מקומית של הוורידים. מבדילים בין ט' פנימיים — הנמצאים מעל לשסתום, ובין חיצוניים — הנראים לעין; אולם בין שניהם קיים קשר אנאטומי, בשתי הצורות קיים לחץ כמעט-רכת הוורידית, הגובר בהריון, ביציאה קשה, במחלות-כבד כרוניות וכד'. ההתרחבות כשלעצמה אינה מעוררת כאב, אלא אם כן נוספת עליה פקקת בתוך הוורידים. לעומת זה קיימת עפ"ר הפרשת דם בהיר ומורגשת אינזוחות מטרידה באיזור פיהטבעת. במקרים מתקדמים בולטת פקעת-הט' החוצה, והיא עשויה להזדהם ולהתמגל. מיחושים חוקים מופיעים בעיקר כשבליטה זו נעשית לקשר חיצון גדול. אם המצב נמשך זמן רב, עשוי להתפתח בחולה חוסר-דם ניכר. באבחנת מחלת הט" יש להתחשב בליקויים אחרים העשויים לפגוע בפיהטבעת ובחלחולת ולעורר דמם, כגון גרד-הטבעת, נצור, מורסה, התבקעות הרירית, וכן באפשרות שמקור הדמם נמצא בחלקים עליונים של צינור-העיכול; בעיקר יש להוציא מן החשבון לפני האבחנה את הגורם הסרטני. אבחנת הט" נעשית בבדיקה חיצונית, ע"י מישוש באצבע, או בבדיקה פנימית באמצעות מכשירים (אנזוסקופ או רקטוסקופ).

רוב מקרי הט" מגיבים היטב לטיפול שמרני ע"י אמבטיות ישיבה, רטיות, פתילות, ולפעמים גם ע"י שכיבה במיטה. חשיבות מיוחדת נודעת למשטר של נקיון קפדני, רחיצה אחרי כל יציאה וטיפול בעור וברירית. רק במקרים שטיפולים אלה אינם מסדירים את הבליטה, יש להיזקק לטיפול ניתוחי; לפעמים משתמשים גם בוריקות של חמרים הגורמים להצטמקות הוורידים המעובים.

רווחת הדעה, שמחלת הט" פוגעת בבני-אדם בעלי הרגל של ישיבה ממושכת ואינה מצויה בבני-אדם שאורח-חיהם מחייב תנועה מרובה; לדעה זו לא נמצאו סימוכין במציאות. היסטוריה, כבר הקדמונים סברו שנטיה חולנית משותפת מונחת ביסודה של התרחכות הוורידים במקומות שונים בגוף; קלסוס (המאה ה' לסה"נ) מדגיש את הצד

מחובר לרכב, וכן בכוח הרוח והמים: הרוח הנושבת מסובבת את הכנפיים המחוברות לציר; זרס-המים מסובב גלגל טחנות-רוח (תמ': ע"ע אירופה, עמ' 89/90; הולנד, עמ' 715/6) היו קיימות בארצות המזרח עוד לפני 3,000 שנה. בסוף המאה ה-16 נבנו לראשונה בהולאנד טחנות-רוח מאבן, בעלות גג מסתובב שבו עובר הציר של מדחף-הרוח, לפי רעיון שאותו הציע לראשונה לאונרדו דה וינצ'י (1500). בצידן היו מצויות במקומות שונים טחנות-מים.

שיכלול מנוע-הקיטור בידי ג'ימז וט (ע"ע) פתח דרך חדשה להפעלת ט"ק. טחנת-הכוח הראשונה המונעת בקיטור נבנתה ב-1785 בלונדון וכללה 10 זוגות-ריחיים לטחינת חיטה. עצמת מנוע-הקיטור היתה 50 כ"ס,

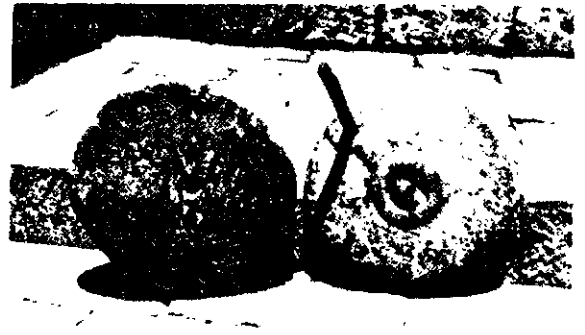

ציור 2. ריחיים מא"י
טיטון — הרכב וכו' ירה-ריחיים, משמאל — השכב (הפור)

בתקופת החשמונאים הותקנו ריחיים עגולים, שקטרם הגיע ל-60—90 ס"מ ותפוקתם ל-10—12 ק"ג קמה לשעה. בסוף המאה ה-2 לפס"ה הומצא בתחום א"י גלגל-המים, שסובב ע"י זרס-מים יחד עם דכב-הריחיים שהוצמד לחלקו העליון של צירו. להגברת הזרם נסכרו הנחלים, מימיהם הוגבהו והופלו דרך סגר שלרוחב הסכר לתוך מיגלש-אבן רחב ועמוק בראשיתו וצר ורדוד בתחתיתו. לפי שיטה זו הוקם במאה ה-3 לסה"נ על נחל-התנינים מיתקן הנדסי לאספקת קמה לאוכלוסי קיסריה, שהיה בשעתו, ועד המאה ה-17, מן הגדולים בעולם ופעל ברציפות עד 1922: שני סכרים, חיצון שאורכו 1.25 ק"מ ופנימי — הקיים עד היום — שאורכו 175 מ', הפעילו 11 זוגות-ריחיים; הללו הפיקו יותר מ-3,000 טון קמה לשנה. ייעול נוסף של הפעלת ט"ק ע"י המים הושג ע"י התקנת בריכות-הרמה, שבהן נוצלה זרימה ארטזית של עורקי-מים תת-קרקעיים היורדים בגטיה ניכרת.

כשמגביהים את רכב-הריחיים על צירו, נעשית הטחינה גסה יותר, וע"י כך הופכים גרעיני החיטה לגריסים. בארצות המזרח הקרוב נוהגים אף לשלוק את גרעיני-החיטה במים וליבשם בשמש קודם טחינתם (בורגול, מתורכ' bul- gur); הללו משמשים למאכל לאחר בישולם כמות-שהם או

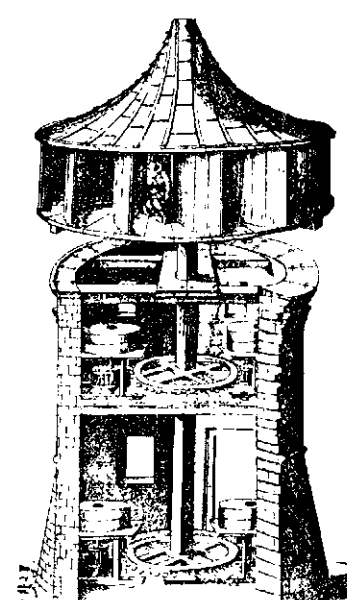

ציור 3. טחנת-רוח סבחה המאה ה-11
מחנת 1922 — כנפיעין, כניף הפחמה
נמצאות יתרו מערכות של ריחיים: משמאל
החיטה מפעלת דק אחת מהן

לאחר כתישה בתוספת בשר ותבלין (יש מפי- רשים כך את המור נח, ר(י) פות" שבמקי- רא (שמ"ב יו, יט; משלי כו, כב). — השימוש בכלי-טחינה מעין אלה היה כרוך במאמץ גופני רב, ותפוקתם היתה זעומה. הפעלת הריחיים היתה העבודה המובהקת לעבדים ולשפחות, לשבויים ולאסירים (השר' שמ' יא, ה; שופ' טו, כא; ישע' מז, ב; איוב לא, י). במטח הזמן הונהג ל- צרכי טחינת-גרעינים השימוש בכוח בע"ח רתומים למנוף אפקי,

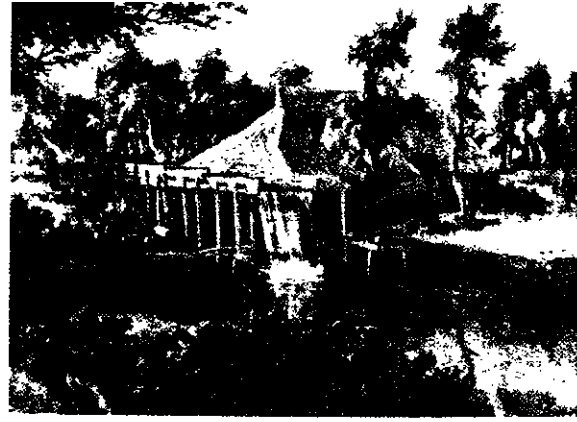

ציור 4. פרט מן החסונה „טחנת-המים" של ט. הובמה (המאה ה-17)

ושיעור הטחינה לכוח-סוס היה 29 ק"ג חיטה לשעה, אגב שריפה של 172 ק"ג פחם לכ"ס לשעה. למרות צריכה גבוהה זו של דלק, נחשב הדבר באותם הימים ככדאי ביותר. עד אמצע המאה ה-19 הוסיף זוג-האבנים (ריחיים-של-אבן) לשמש ככלי העיקרי לטחינת גרעינים. ב-1834 הופיע המבנה השימושי והיעיל של כ-גליליים לטחינת גרעינים. מנוע-הקיטור וכך-הגלילים שיחררו את טה"ק מן ההכרח של איתרון במקום הימצאם של המים ואיפשרו את הקמת הטחנות גם במרכזים עירוניים.

הפעולות העיקריות של מפעל של ט"ק בת-זמננו הן: קבלת הגרעינים, ניקויים, איחסונם אגב עירבוב מינים שונים של גרעינים, הכנתם לטחינה, טחינתם לקמה, עירבוב הקמי- חים, אריות התוצרת המוגמרת, איחסונה ושליחתה לצרכנים. לשם סיפוק צרכים אלה הומצאה שורה של מכונות חדשות: (א) לצורך הכנת הגרעינים לטחינה — מכונות-ניקוי (כגון מפרדות, מזרים, מכונות-ברירה, מסלקי-אבנים), מכונות-קילוף, מכונות-מברשת, מכונות-ריחיצה וכו'; (ב) לצורך טחינת הגרעינים — מערכות גלילים ומכששים; (ג) לטיפול בתוצרת הטחינה — מכונות לניפוי הקמה, מכונות-העשרה לגריסים, מכונות-פירוד, מכונות עירבוב, שקילה ואריזה, וכו' (ע"ע זרע, עמ' 1004).

בשיטות המכאניות לניקוי הגרעינים לפני הטחינה חל מיפנה במחצית השניה של המאה ה-19 ע"י תוספת שיטות לעיבוד הגרעינים בחום ובמים. לאחר מלחמת-העולם II זכו לתפוצה רבה ט"ק המשתמשות בשיטות פנומאטיות לתובלת הגרעינים ומוצרי-הטחינה. בשנים האחרונות הופיעו ט"ק המשתמשות בשיטות אלו גם למיונם של מוצרי-הטחינה.

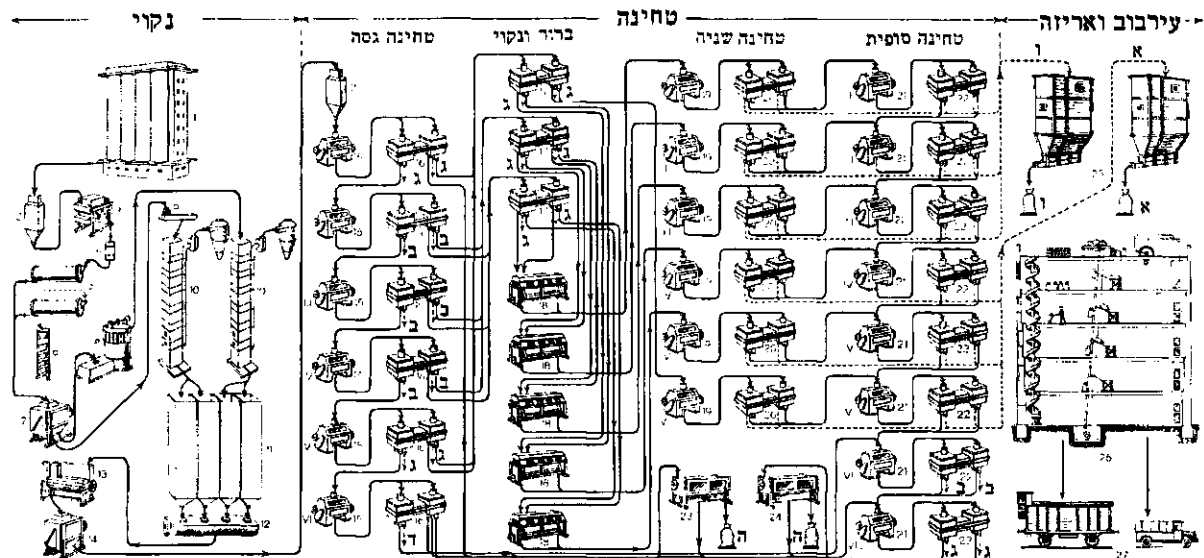

ציור 5. דיאגרמה של טחנת-קמח (הספק: 50,000 ק"ג ב-24 שעות): 1 — ממורה; 2 — מאוננים; 3 — מכללי-אבנים; 4 — מסלק חלקי-ברזל (מאנט); 5 — מכונת-כריתה; 6, 16, 17 — מפרדה; 7, 13 — מכונת-קילוף; 8, 9 — מכונת-רתיחה; 10, 11 — מכונת הכשרה והשהיה; 12, 25 — מכונת-עירבוב; 14, 23, 24 — מכונת-מברשת; 15 — טחינה גסה; 18, 20, 22 — מכונת-ניפוי; 19 — טחינה שניה; 21 — טחינה סופית; 26 — מחבו; 27 — תוכלה א, ב, ג, ו-1 קסח; 7 — שיריים; 8 — פסילת

תובלה פנמאטיות ומצויידות במגורות לאגירת מלאי-הגרעינים לתקופה של 2-3 חדשים. אספקת הגרעינים לטחנות מתנהלת בתיפוזרת. טה"ק הטיפוסית לישראל היא טחנה בעלת מיכון רב, הטוחנת 100-150 טון גרעינים תוך 24 שעות. ההספק הממוצע של המנועים בטחנה כזאת הוא 450-550 כ"ס. כל טה"ק בישראל מונעות בחשמל. בישראל נהוג לשפר את ערכו התזונתי של הקמח ע"י תוספת ויטאמינים — כגון ריבופלאווין — קמח-סויה ועוד. בהתאם להוראות הממשלה ובפיקוחה.

בתהליך הטכנולוגי של טה"ק בת-זמננו משתתפים עד 30 סוגי מכונות בעלות תפקידים שונים, והדרך שבה עובר החומר ממצבו הגלמי ועד להפיכתו למוצר הסופי מסתכמת ב-8-12 ק"מ.

המבנים של ט"ק מודרנית כוללים מגורה לאיסוף מלאי-הגרעינים, מחלקה לניקוי, מחלקה לטחינה ומחלקה לעירבוב הקמחים ולאריזתם, וכן מחסנים למוצרים ארוזים בשקים או ממורות לקמחים ולסובין, בתי-מלאכה, מעבדה, מבני-שירותים לעובדים, ועוד.

R. Bennett - J. Elton. *History of Corn Milling*, I-IV, 1898-1904; G. Dalman. *Arbeit u. Sitte in Palästina*, III, 207-303, 1933; W. Glauner. *Die historische Entwicklung d. Mullerei*, 1939; J. F. Lockwood. *Flour Milling*, 1946; J. Storck - W. D. Teague. *Flour for Man's Bread: A History of Milling*, 1952; Ch. Singer et al. (eds.), *A History of Technology*, I, 274, II, 107-112, 619-620, III, 15-19, 89-108, IV, 199-212, V, 30, 1954-1958.

נ. פ. ש. אב.

הטחינה היא מכלול התהליכים המשולבים לפי סדר שיטתי, המשמשים להפיכת גרעינים לקמח. תהליך-הטחינה הטכנולוגי בטה"ק המודרניות מורכב מפעולות רבות. הטחינה יכולה להיות חריפעמית או חוזרת. בטחינה חריפעמית מת-קבל הקמח אגב העברת הגרעינים פעם אחת דרך מכונה מפורזת, ואילו בטחינה חוזרת — אחרי העברה שיטתית של הגרעינים ומוצרי-הביניים דרך סדרה של מכונות מפורזות. בטחינה החוזרת מבחינים בין טחינה פשוטה וטחינה מורכבת. הטחינה החוזרת הפשוטה יכולה להיעשות אגב הפרדת הסובין או ללא הפרדתם. בהתאם לרמתו של תהליך ההעשרה, מתחלקת טחינה ממין זה לשלושה סוגים: (א) ללא שימוש בתהליך-העשרה; (ב) אגב תהליך-העשרה מצומצם; (ג) אגב תהליך-העשרה מפותח. טחינה חוזרת מורכבת של שיפון אינה משתמשת בשיטת-העשרה; ואילו בטחינה חוזרת מורכבת של חיטה מקיימים תהליך מפותח של מיון הגריסים והעשרתם ומעשירים את כל גדלי הגריסים. הגריסים שהופרדו מהקליפות נטחנים לאחר-מכן לקמח בכניגלילים. סגולותיו של כל סוג-טחינה תלויות בתהליך העבודה של כניגלילים (מהירויות, יחס סיבובי הגלילים, מספר החריצים שבהם, זווית-השיפוע, זווית-ההשחזה וכו'), וכן באופן פעולתן של שאר המכונות.

טִיפּוּס — *Tatavós* — (המאה ה-2 לסה"נ), סופר נוצרי, ט' היה יליד סוריה; הוא הגיע לרומא והיה שם תלמידו של יוסטינוס מרטיר (ע"ע) ובהשפעתו התנצר, אולם — בניגוד למורו — שלל את כל חכמת היוונים ככזוהת ובלתי-מוסרית, וכנגדה העמיד את החכמה של כתבי-הקודש הנוצריים, שהם קדומים ואלהיים (וע"ע אפולוגטיקה, עמ' 139). סמוך ל-172 חזר ט' שוב למזרח והפך ל"מין" בעל נטיות סגפניות, כנראה בהשפעת חסידי הגנוסיס (ע"ע). מסתבר שבאותם הימים חיבר את חיבורו בעל ההשפעה הרבה "דיאטסרון" ("מתוך ארבעת" [האוונגליזם]) — סיפור רצוף על תולדות ישו, מורכב מסיפורי כל 4 האונגליונים; ספר זה זכה לפירסום רב ביותר. לשונו המקורית של החיבור היתה, כנראה, יוונית; הכנסייה הסורית התבססה על תרגום סורי שלא הגיע לידינו. אולם הוא נשתמר בצורת תרגום ערבי מסורית ובנוסח לאטיני, שנכתב ב-541-546, ב-820-830 תורגם בפולדה הנוסח הלאטיני של החיבור לגרמנית עתיקה, ותרגום זה שימש מקור עיקרי לשיר-העלילה הסאכ-

מרבית טה"ק בישראל נבנו מאז ייסוד המדינה. כולן פועלות לפי תהליכים טכנולוגיים מורכבים, אגב שימוש כעקרון העשרת הגריסים. כל הטחנות משתמשות בשיטות-

עשירות בחידיקה'ט' אדמות מזובלות בזבל טבעי. חידיקים אלה אינם חודרים לרקמות אלא לאחר פריצת קרום-המגן של הגוף — העור. ריסוק הרקמות ע"י רסיסי פגזים או כלים קהים והתפתחות חידיקים אווירניים בפצע, שהם צורכים חמצן, יוצרים את התנאים להתפתחותם של חידיקה'ט' ברקמה הנגועה. בתנאים אי-אווירניים יוצר החידק במקום החדירה את רעלנו; הוא עצמו אינו פולש למקומות אחרים, והזיהום נשאר מוגבל למקום-הכניסה בלבד, אולם הרעלן המופרש ממנו מגיע לכל חלקי הגוף וגורם לסימני הט'.

הרעלת-ט' היתה לפניו מן הסכנות החמורות ביותר שנשקפו לכל מי שנפצע בהימצאו בשדה או על פני שטחי-אדמה אחרים, ואפילו היה פצעו קל מצד עצמו (ע"ע ז'הו"ם, עמ' 625/6); כאלה היו ביחוד נפגעי תאונות-עבודה ותאונות דרכים ופצועי מלחמה. על סכנה זו התגברה הרפואה ע"י שיטות שונות של חסון (ע"ע).

האופי הזיהומי של מחלת-הט' הוכח לראשונה ב1844, כשהצליחו לעורר מחלה זו בחיות-ניסוי ע"י הזרקת אדמת-גן. לאחר שנמצאה דרך לגדל את החידק בתרפית נקיה בתנאים אי-אווירוביים, גילו א. פון ברינג (ע"ע) וז. קיטא-סאטו ב1890, שהתסנינים של תרביות החידק מכילים את הרעלן. זה האחרון בודד לאחרונה בצורה גבישית והוכח כחלבון, שמשקלו המולקולארי 67,000, והוא בנוי מ13 חומ-צות אמיניות; סיבת ארסיותו אינה ידועה. המנה הקטלנית (בג"מ לקילוגרם של בעה"ח) היא 0.005 לגבי עכבר, 0.00083 לגבי שפנון. הרעלן נספג ע"י קצות העצבים המוטוריים במקום הזיהום ונודד לאורך העצב עד לקרניים הקדמיות של מוח חוט-השדרה, ופעולתו העיקרית נעשית כמערכת-העצבים המרכזית. בשרירים שעצביהם הורעלו מתעכבים תהליך הסינתזה של הגליקוגן (ע"ע) ותהליך הגליקוליזה (ע"ע). יש סבורים, שהרעלן מתפשט בגוף גם בדרך מחזור-הדם וגורם להצטברות אצטיל-כולין (ע"ע) בקצות כל העצ-בים המוטוריים. אולם קיימות הוכחות ברורות, שפעולת הרעלן היא הרעלה מרכזית; בין השאר בודד מן הגנגליונים האפורים של המוח התיכון חומר הקושר באופן ספציפי את רעלן-הט'. רק במקום אחד הוכחה פעולה הקפית ישירה של רעלן-הט' (בדומה לזו של רעלן-הבוטוליוס); בשריר מצמצם-האישון, שהוא משותף אחרי הזרקת רעלן-הט' לתוך התא הקדמי של העין.

על החיסון נגד ט' ע"ע חסון, עמ' 743—745.

W. E. Van Heyningen. *Bacterial Toxins*, 1950; G. P. Wright, *Botulinum and Tetanus Toxins* (Mechanisms of Microbial Pathogenicity, 5th Symposium of the Soc. for General Microbiol.), 1955.

א. ל. א.

טַטְנֶס, יוהַנס נִיקוֹלַאוֹס — Johannes Nikolaus Te- tens — (1736, טַטְנֶבִיל [הולשטיין] — 1807, קופנהגן), פילוסוף, מאתמאטיקן וכלכלן גרמני. מ1760 הורה באוניברסיטת ביצו (Bützow) וקיל, אולם ב1789 זנח את עבודתו המדעית והיה לפקיד גבוה במשרד-האוצר הדני בקופנהגן. חשיבות כפילוסוף נודעת לט' בעיקר בתחום תורת-ההכרה, שאותה השתית על פסיכולוגיה אמפירית. בהש-פעת „המסות החדשות" של לִיבְנִין ראה את פעילות הנפש כייצוגית ביסודה. לדעתו אין תוכן התחושה ניתן בהפרתנו בצורתו המקורית, אלא נושא את חותם החשיבה. הפועלת לפי חוקים שנובעת להם הכרחיות סובייקטיביות. ט' הבחין

סוני Heliand („המושיע"), המספר על חיי ישו (ע"ע גרמנית, תרבות, עמ' 550 ו556).

O. Bardenhewer, *Gesch. d. altkirchl. Literatur*, I, 262—284, 1913; E. J. Goodspeed, *Die ältesten Apologeten*, 266—305, 1914.

טַטִישֶׁצ'ב, נְסִילִי גִיקִיטִיץ' — В. Н. Татищев (1750—), מדינאי והיסטוריון רוסי. ט' שירת כקצין בצבא בתקופת „מלחמת הצפון"; ב1734/7 ניהל את מיפעלי-החרושת הממלכתיים באוראל, פעל לפיתוח התעשייה והמיכ-רות וייסד את העיר יקאטריןבורג (היום סוּרְדִלֹבְסַק); ב1741/5 היה מושל של אסטראחאן, הוא היה חסיד האוטו־קראטיה הרוסית, ובמשבר 1730 התנגד לנסיון האצולה הגבוהה והקצונה הבכירה לצמצם את סמכויות המלוכה (ע"ע רוסיה: היסטוריה). — ט' חיבר „היסטוריה של רוסיה מן הזמנים העתיקים ביותר" (1739; י"ל ב1768—1784), שהיא נסיון ראשון לכתובת היסטוריה כללית של ארץ זו; הוא אסף מקורות רבים ברחבי רוסיה ופירסם אחדים מהם בליווי פירושים. ברעיונות-היסוד שלו ניכרת השפעת „ההשכלה" של המאה 18. ט' התנגד לתאוריה „הנורמאניסטית" בדבר מוצאם של הרוסים וראשית מדינתם (וע"ע וְרִיגִים).

Л. Е. Иофа, *Современники Ломоносова* И. К. Кириллов и В. Н. Т., 1949; A. G. Mazour, *Modern Russian Historiography*, 1958.

טַטְמֶיר-פֶּשְׁרוֹה, קַזִּימֶיז' — Kazimierz Przerwa- Tetmajer (1865—1940), משורר וסופר פולני. ט'פ' למד באוניברסיטת קראקוב והידלברג. קבצי שיריו הם: Na skalnym Podhalu („על פודהאלה הסלעית"), 1912. החשובים שבספוריו: Książ Piotr („הכומר פיטר"), 1896. Anioł; śmierci („מלאך המוות"), 1898. II—I. Legenda Tatr („אגדת הרי הטאטרה"), 1912. „קץ האפ־פיאה"), IV—I, 1913—1917. — על רקע מלחמות נאפוליון, מחזהו הידוע ביותר הוא Zawisza Czarny („זאווישה השחור"), 1901. — ט' נמנה עם גדולי הליריקנים הפולנים; שיריו מלאים הערצה עמוקה לטבע בצביון פאנתאיסטי וניכר בהם יסוד ארוטי מובהק; הם מצטיינים בצורתם הנאה והמעודנת. ביצירותיו, שבהן הוא מתגלה כסופר אגו־צנטרי ואינדיווידואליסטי ביותר, ניפרת השפעתם של ניצשה, שר-פנהאואר וברגסון.

A. Mazanowski, K. P. T. (Charakterystyki literackie pi-sarzów polskich, 19), 1911; Z. Dębicki, *Portrety*, 133—151, 1927; K. Czachowski, *Obraz współczesnej literatury polskiej*, I, 177—189, 346—349, 1934.

טַטְנוֹס (tetanus) או צַפְדָּת, מחלה הנגרמת ע"י הרעלן של החידק Clostridium tetani שמן האי-אווירניים (ע"ע); חידק זה דומה בצורתו לגורם הבוטוליוס (ע"ע) וכמוהו הוא יוצר נבגים (תמ'): ע"ע חידיקים, לוח צבעוני, ציור מס' 1). הסכנה הנשקפת מחידיקה'ט' באה מזיהום פצעים; סימני מחלת הט' הם התכווצויות של השרירים הרצוניים, המתחילות באיזור הפצע ומתפשטות על פני כל הגוף, עד שבסוף כל השרירים נמצאים במצב של התכווצות עוויתית, המעכבת — בין השאר — את פתיחת הפה לשם קבלת מזון ונזולים ואת הנשימה. חידיקה'ט' נפוץ מאד בטבע, הוא נמצא בצואתם של סוסים, של חיות-בית שונות וגם של בני-אדם בריאים; אך במיוחד



פרש טאטארי הובש את סיכו (ציור סיני מהמאה ה-13)

המשפחות המיוחסות שלהם, קיבלו את הנצרות האורתודוקסית ואת הלשון הרוסית ונטמעו לגמרי בעם הרוסי. רבות ממשפחות-האצולה הרוסיות הן ממוצא טאטארי. — לאחר מהפכת 1917 הכיר השלטון הסובייטי בט" כבאחד המיעוטים הלאומיים במסגרת בריה"מ.

וע"ע מונגולים; רוסיה; היסטוריה; תורכים. הרפובליקה הסובייטית האוטונומית הטאטארית (Татарская АССР); נקראת גם טאטאריה או טאטאריסטאן). הכלולה ברפובליקה הרוסית של בריה"מ, נמצאת במזרח-מרכז של רוסיה האירופית. באיזור החלק התיכון של עמק הוולגה; שטחה 68,000 קמ"ר, ומספר תושביה 3,011,000 (1963). הרה"ט היא ברובה ארץ גבעות נמוכות, הנמשכות בכמה טורים בכיוונים שונים, וכיניהם עמקינהרות רחבים. מבחינת המבנה זוהי רמה מישורית נמוכה, בנויה סלעי-משקע עתיקים (בעיקר מן הפרם) ומבותרת ע"י מספר רב של נחלים ונהרות. הוולגה עוברת במערבו של החבל לכל ארכו (מצפון לדרום), ובתחום הרפובליקה היא מתאחדת עם יובלה הגדול קמה, הבא מצפון-מזרח וזורם למרבית רחבו של החבל. חלק מעמק הוולגה והקאמה בתחומי הרה"ט הוא היום אגם מלאכותי גדול, שנוצר כתוצאה מהקמת סכר גדול על הוולגה מצפון-מערב לקויבישב, הנועד להנעת תחנות כוח הידרו-חשמלי. השטחים הגבוהים ביותר ברפובליקה (200—260 מ') נמצאים בפינתה הדרומית-מזרחית, והנמוכים ביותר (30—40 מ') — בעמק הוולגה.

האקלים יבשתי; החורף קר מאד, הקיץ חם (הטמפרטורה הממוצעת של חודש יאנואר היא 13°— עד 16°, של חודש יולי — 20° עד 23°). מישקעים יורדים ככל עונת-השנה, אך בעיקר בקיץ; כמות הגשמים השנתית הממוצעת היא 400—500 מ"מ.

כ-55% משטחה של הרה"ט מעובד, כמעט כולו בידי קולקטיווים. מגדלים בעיקר חיטה, שיבולת-שועל, שיפון, פשתן, תפוחי-אדמה, קטניות, חמניות, ירקות ופירות. גידול הבקר, בעיקר למשק-חלב, נפוץ בכל חלקי הרפובליקה. כמו-כן מגדלים חזירים ועופות; גם הכוורנות היא ענף חקלאי חשוב. התעשייה המפותחת כוללת מפעלים למכונות, לזיקוק-נפט ולכימיקאליים; תעשיות העץ, חמרי-הבניה, הטפסטיל והמוזנות הולכות ומתרחבות. — כשליש משטחה של הרפוב-ליקה מכוסה יערות, שמהם מפיקים כמויות גדולות של עץ. הרפובליקה הוקמה ב-1920; אולם הט" מהווים רק כמחצית אוכלוסייתה, והרוסים — כ-42%; שאר התושבים

בין שלושה תיפקודים של הנפש: חשיבה, רגש ורצון. החלוקה המשולשת הזאת נקראת על שמו של ט' ושל מְנְדְלֶסוֹן ונתקבלה גם ע"י קנט. אולם ט' לא השתחרר לגמרי מהגישה הדוגמטית של תקופת-ההשפלה לבעיות תורת-ההכרה וטען, שכל המשפטים הספקולאטיביים בפסיכולוגיה חייבים בסופו של דבר להתבסס על ההכרה האמפירית.

שני חיבוריו החשובים של ט' הם: Philosophische Versuche über die menschliche Natur und ihre Entwicklung („מסות פילוסופיות על טבע האדם והתפתחותו“), 1777. Über die allgemeine speculativische Philosophie; 1913². („על הפילוסופיה הספקולאטיבית הכללית“), 1775, 1913².

F. Harms, *Üb. d. Psychologie v. J. N. T.*, 1878; W. Schlegel, *J. N. T.' Erkenntnistheorie*, 1885; G. Hundt, *Üb. einige philosophische Versuche d. J. N. T.*, 1894; J. Lorsch, *Die Lehre v. Gefühl bei J. N. T.*, 1906; M. Schanz, *Die Moralphilosophie v. T.*, 1906; W. Uebel, *J. N. T.*, 1911; F. Brentano, *Psychologie v. empir. Standpunkt*, II, 4 (Von der Klassifikation der psych. Phänomene), 1925; A. Seidel, *T.' Einfluss auf d. kritische Philosophie Kants*, 1932.

צ. קל.

טְטָרִים, שבטים מונגוליים נוודים, שהתיישבו במאה ה-5 לסה"נ באיזורי מונגוליה המזרחית ומנצ'וריה המערבית של היום. שתי קבוצות של שבטי ט" נזכרות לראי-שונה ב"כתובות נהר אורח'ון" התורפיות, מן המאה ה-8. כפי נזויהן "30 ט" ו"9 ט". דעות החוקרים חלוקות בדבר מידת קירבתם של הט" אל המונגולים: יש מהם — כגון אֶבְנֵי אֶל-אֶתֶר (במאה ה-13) או תומסן (במאה ה-19) — שמוזהים את הט", עד להופעת ג'נג'י ח'אן (ע"ע), עם שבטים מונגוליים, שישבו דרומית-מערבית לאגם בִּיקָאֵל, באי-זור הנקרא היום קְרוֹלֶן; היסטוריונים אחרים — כגון רשיד-אל-דין (במאה ה-13) או רְדְלוֹף (במאה ה-19) — מזהים אותם עם שבטים תורכיים, וסוברים שחלק משבטים אלה אימצו לעצמם, לאחר כיבושי ג'נג'י ח'אן, את השם מונגולים, ואילו האחרים נדדו, יחד עם שאר השבטים התורכיים, מזרחה. שבטים תורכיים שאינם עות'מאנים נקראו כפי התורכים עצמם (החל מן המאה ה-16) בשם "הט" השחורים" (Kara Tatar). — כיבושה של רוסיה בידי יורשיו של ג'נג'י ח'אן במאה ה-13 ושלטונם בה עד המאה ה-15 ידועים במסורת ההיסטוריוגרפית, העממית והספרותית הרוסית בשם "השיעי-בוד הטאטארי", ואילו באירופה המערבית מכונים הכור בשם "מונגולים". הכיבוש הטאטארי היה מן המאורעות המכריעים בהיסטוריה של רוסיה והטביע את חותמו בדמותו של העם הרוסי ובאירגונו החברתי והממלכתי, וכנראה גם בהרכבו האתני.

מתחילה שלט בקרב הט" השַׁמְנִיזִם (ע"ע; וע"ע אסיה: דתות); אולם במרוצת הזמן התאסלמו רוב שבטי הט". המדינה המונגולית הראשונה, שקבעה את האיסלאם כדת-המדינה, היתה "אורדת-הזהב" — ששלטה ברוסיה — בראשותו של בְּרֶכָה ח'אן (1257—1266). בעקבותיה קיבלו גם שאר המדינות המונגוליות את האיסלאם. הט" בימינו הם מוסלמים ברובם. הט" היושבים היום בגבולות בריה"מ הם צאצאי "הט" השחורים", שהקימו במאה ה-15 — לאחר נפילת אורדת-הזהב — ארבעה ח'אנאטים נפרדים: סיביר, קאוואן, אסטראחאן וקרים. במאות ה-16—18 נפלו ח'אנאטים אלה, בהדרגה, בידי השליטים הרוסים. מיעוטם של הט", ביחוד

שבין התוכן הפאסטוראלי וצורת האלגיה תרם ט' תרומה מקורית. לשונו צחה ונעימה, המשקל האלגי ערב לאוזן. אם כי לעתים לוקה במונוטוניות כלשהי. אין בשירתו משום מצבים קיצונים ודרמטיים, ולא משום תיאורי-אופי עזים, עומק רעיוני או התעניינות בנושאים אפיים ופאטריוטיים. שירי ט' נשתמרו בקובץ (Corpus Tibullianum), שבו שני הספרים הראשונים בלבד מכילים לכל הדעות את יצירותיו; בשני האחרונים מקובצים שירים אלגיים שהם בחלקם — ואולי אף כולם — משל משוררים אחרים, שנמנו, כנראה, על חוגו של מסלה.

H. Belling, *Untersuchungen d. Elegien d. T.*, 1897; A. Cartault, *A propos du Corpus Tibullianum*, 1906; id., *Tibulle et les auteurs du Corpus Tibullianum*, 1909; C. Witte, *D. Gesch. d. rom. Elegie, I. T.*, 1924; M. Schuster, *Tibull-Studien*, 1930; L. Altoni, *Albio Tibullo e gli autori del "Corpus Tibullianum"*, 1946.

ד. אש.

טִיבֵּט (טיבטית פה [Pö], סינית סיצינג [Sitsang]). ארץ בדרום-מזרח אסיה המרכזית, בשלטון סיני. בגי בולותיה הטבעיים וההיסטוריים משתרעת ט' על שטח של כ-3½ מיליון קמ"ר, שבו יושבים (לפי אומדן) 4—3 מיליון נפש. כיחידה אדמיניסטרטיבית — חבל אוטונומי בתוך הרפובליקה העממית הסינית — שטחה 1,222,000 קמ"ר, ומספר תושביה 1.4 מיליון (1961).

המבנה ט' היא הגבוהה בארצות העולם, והרים רמים מקיפים אותה מכל עבריה. בדרום מפרידה בינה ובין תת-היבשת ההודית מערכת הרי ההימליה (ע"ע), שגובהה 6,000—8,000 מ' ובה מצויות פסגות רבות מעל 8,000 מ'. במערב — באיזור-הספר שבין ט' ובין קאשמיר — משתרעים הרי-קאראקורום. מצפון סוגרת על ט' הקשת הגדולה של הרי קון-לון, שגובהה 5,000—7,000 מ'. במזרחה של ט' נמצא צומת גדול של שלשות-הרים, המשתרעות בכמה כיוונים, וביניהן גאיות עמוקים ותלולים, שבהם זורמים נהרות גדולים. רוב השטח שבתוך חומת-ההרים האדירות הוא רמה ענקית בגובה של כ-4,000 מ', שעל פניה שטחים מישוריים גדולים, אך גם מעליה מתנשאים טורי-הרים רבים — עד לגובה של 2,000 מ' ויותר מעל פניה — הנמשכים, בדרך-כלל, בכיוון מזרח-מערב, או מצפון-מערב לדרום-מזרח. ברמה אגנים אטומים רבים, שברבים מהם מצויות ימות מלוחות. הרמה גבוהה ביותר במרכז ובמערב ושופעת במקצת לצד מזרח, כשגובה יורד עד 3,000 מ' ומטה; מן האיזורים המזרחיים יוצאים נהרות-סין הגדולים. האקלים פרט לאיזורים הדרומי והמזרחי, ששם יורדים

הם מריים, צינפשים, בשקרים ואודמונטים. האוכלוסיה הכפרית (כ-60% מתושבי הרפובליקה) היא ברובה הגדול טאטארית, ואילו הרוב הגדול של יושבי הערים הם רוסים. כ-30% של האוכלוסיה מרוכזים בעיר הבירה קון (ע"ע) ובסביבתה. שאר הערים קטנות; החשובות שבהן: ז'לנודולסק, צ'יסטופול ובוגולמה.

ב-1963 היו ברה"ט 3,492 בתי-ספר (603,000 תלמידים), 39 בתי-ספר טכנולוגיים (26,000 תלמידים) ו-121 מוסדות חינוך גבוהים (44,000 תלמידים), ביניהם — האוניברסיטה החשובה של קאואן. שפת-ההוראה ברבים מבתי-הספר היא טאטארית, אולם השפה השלטת ברפובליקה היא רוסית, והרוסיפיקציה של האוכלוסיה הולכת ומתקדמת.

ט' בברה"מ. במפקד 1959 נימנו בכל תחום ברה"מ 4.9 מיליון ט'. מחוץ לתחום הרה"ט נמצאים מיעוטים טאטאריים ניכרים גם בסיביר המערבית, לאורך הנהרות אוב ואירטיש, וכן ברפובליקות הסובייטיות של אסיה המרכזית. השם ט' היה מקובל גם לגבי עממים שונים דוברי לשונות תורכיות — ואף לא-תורכיות — בצפון-קאווקאז, באזרביג'אן ובסיביר, שלהם לא היה קשר ישיר לט' ההיסטוריים. עד למלחמת-העולם II קיים היה ריפוז גדול של ט' בקרים (ע"ע). שהיתה ח'אנאט טאטארי עד 1783. לאחר סיפוחה לרוסיה היגרו ממנה המוני ט' במאה ה-19 — חלקם לתורכיה וחלקם לאיזורים אחרים של רוסיה. כשהוקמה ב-1921 הרפובליקה הסובייטית האוטונומית של קרים עדיין היו 24% של אוכלוסייתה ט'. בשנות מלחמת-העולם II שיתפה האוכלוסיה הטאטארית בקרים פעולה עם הכובשים הגרמנים. כשחזר הצבא הסובייטי לקרים ב-1943 ביצעו השלטונות פעולות-ענשין; האוטונומיה של החבל בוטלה, והאוכלוסיה הטאטארית הוגלתה מחצי-האי ופוזרה ברחבי רוסיה האסיינית. על הלשון הטאטארית ע"ע תורכיות לשונות.

W. Radloft, *Aus Sibirien*, 1884; V. Thomsen, *Inscriptions de l'Orkhon déchiffrées*, 1896; Д. Золоторев, Поволжье, 1926; П. В. Абрамов, Советская Татария, 1956; его-же, Поволжье, 1957; G. Clauson, *Turk, Mongol, Tungus (Asia Major, N. S., 8)*, 1960.

א. וי. — ד. ב"א.

טיבולוס, אלִביוס — Albius Tibullus — (בערך 54—19 לפסה"ג), משורר רומי. ט' היה בן למשפחת-פרשים. ב-31—29 השתתף בפעולות צבאיות באַקוויטאניה ובמזרח, תחת פיקודו של ידידו מסלה, איש-צבא ונואם, שקיים חוג ספרותי שעליו נמנה המשורר. בהיותו באי קורקירה (קורפו) חלה, חזר לאיטליה, ושם מת.

ט' נחשב לאחד מנציגיה החשובים של השירה האלגית הרומית. שלא כורגיליוס והורטיוס, לא נמשך ט' לתת ביטוי פיוטי לאידיאלים הרשמיים של הפרניקיפס האוגוסטאי; שירתו נתרונה בשני נושאים בלבד: אהבה וחייה-הכפר, שבהם זכה לרגעים של שלווה ושיכחה, הרחק מחיי המדיניות, הצבא ומוראות המלחמה שמהם סלד. שירת-האהבה שלו מופנית לשתי נשים, המכונות בפיו דליה ונמיסיס, ולנער בשם מרתוס. דמויות הנשים מתוארות בעדינות-רגש רבה, אע"פ שהן קלות-דעת, חפשיות בהתנהגותן, נמשכות לחיי תענוגים ומותרות ואינן שומרות אמונים למשורר. בשירת-הכפר מבטא ט' את נהייתו לחיי שלווה ועבודת-השדה ואת חיבתו לפולחן המסרתי של אלי הבית והאדמה. בשילוב זה



ציון 1 כפר טיבטי במרכז הרי היסאלאיה. משמאל: סגרת-הפילה



צ'ור 2 בני קהאספה, נזידים למתנה, סכונים ארוחת ערב

הגדול, שתופס כ־ $\frac{2}{3}$ מכל שטחה של ט', ושבו אין כמעט ישובי-קבע. זוהי ארץ של יאק-הפרא (דְרוֹנג) וחמורי-הפרא (קיאנג), של הזאבים וחיות-בר אחרות. לאיזור זה אין מוצא לים, ומצויות בו ימות אטומות מלחות גדולות; הדרומיות שבאלה מספקות לבני-הארץ מלח, סודה ובורס, הן לסחר והן לצריכה עצמית. רק בקצה הצפוני-מערבי של הארץ מתנקזים הנהרות לאגן המדברי טקלה-מקן (ע"ע טרים). — קיים עוד איזור-משנה קטן-יחסית בפינתה הדרומית-מערבית של הארץ, ממערב להר-קאילאס — איזור המתנקז לחלק העליון של הנהרות סאטלאג' ואינדוס (היורדים דרומה להודו). כאן מצויות לאורך הנהרות שלשלות של כפרים קטנים, המוקפים שדות פורים; מעליהם נמצאים שטחי-מרעה, ומעבר לאלה — שטחי-בר הרריים. איזור זה משקף, בזעיר-אנפין, את חלוקתה הטבעית של ט' כולה.

אוכלוסייה וחברה. הטיבטים מוחזקים ענף של „הגזע המונגולואידי“ — על סמך המבנה והצבע של עורם, שהוא מעין-הקלף, עיניהם הצרות ולסתותיהם הגבוהות. לאמיתו של דבר, נתגבשה אוכלוסייתה של ט' במשך הדורות מתערובת של גזעים שונים, ועדיין ניכרים בה בבירור טיפוס הקרוב לזה של הילידים באמריקה הצפונית (אינדיאנים) וטיפוס קאוקאזי הודו-אירופי. בשל לשון משותפת (אע"פ שיש בה הבדלי-ניבים) ותרבות דתית אחידה, שהקיפה את כל הארץ מן המאה ה-7 לסה"נ ואילך, הפכו כל אלה ליסוד אֶתני הומוגני, המפיר במורשתו המבדילה בינו ובין העמים מסביבו, שעמם בא במגע — תורכים, מונגולים, סינים, נפאלים, קאשמיריים ועמים אחרים בצפון-הודו.

עד 1959 נשתמר בט' טיפוס-חברה פאודאלי, שהיה דומה מכמה בחינות למבנה החברה האירופית של יח"ב. כל האדמות היו נחלות פאודאליות, שניתנו לאוכלוסים מטעם המדינה (המיוצגת ע"י אישיותו של הדאלאי-לאמה [ר'] להלן)), אם במישרין — לכמה מינזרים גדולים, לבעלי-אחר-זות גדולות שמבני האצולה, וכן לאיפרים ולמגדלי-מקנה בלתי-תלויים, ואם בעקיפין — לצמיתים תורשתיים ולמגדלי-מקנה כפופים. את תמורת האדמות היו החילונים משלמים למדינה במישרין — במיסים או בשירות אזרחי וצבאי, והמינזרים הגדולים — בטקסים ובתפילות שנערכו למען המדינה; ואילו הצמיתים התורשתיים, שהיו למעשה מחוב-רים לקרקע, ומגדלי-המקנה הכפופים היו משלמים מדי שנה סכומים קבועים לבעלי-האחוזות.

רוב הקרקעות מסביב לערים להאסה ושיגאצה היו שיי-כות למינזרים הגדולים של המיסדר גה-לוגיפה (ר' להלן). עוד כמה מינזרים גדולים בעלי נחלות-קרקע נרחבות נמצאו

משקעים בשיעור שנתי ממוצע של 500—1,000 מ"מ. ט' היא ארץ צחיחה. רוב שטחה של הרמה מקבל פחות מ-200 מ"מ משקעים, ואיזורים נרחבים — אף פחות מ-100 מ"מ; משום כך נמצא קו שלגי-עד בגובה 5,700 מ'. בשל בהירות האט-מוספירה והגובה הרב גדולות תנודות הטמפרטורה בכל עונות-השנה; אפילו בחורף עשויה הטמפרטורה בצהרי-היום להגיע ל-25° בעמקים שבדרום-הארץ, ואילו בשעות-הלילה יש שהיא יורדת הרבה מתחת ל-0°. הטמפרטורה הממוצעת של החודש החם ביותר (יולי) באיזור הבירה להאסה (בגובה 3,600 מ') היא 17°, ושל החודש הקר ביותר (יאנואר) — 2°. לרגלי הרי קוֹן-לוֹן, בצפון ט' (בגובה 3,700 מ'), הטמ-פרטורה הממוצעת ביולי היא 16°, וביאנואר 9°- כמרחק מנשבות בט' רוחות עזות ברוב ימות-השנה.

התנאים הקשים והבלתי-רגילים, שבהם נתנסו תיירים במסעיהם בשטחים הנרחבים של ט', גרמו לכך שבאירופה נוצרו מושגים מוטעים למדי על אורח-חיהם של תושבי-ט' עצמם, תוך התעלמות מן העובדה שהאיזורים הדרומיים של ט' שוכנים בקו-הרוחב של 30° בקירוב (כמו צפון-מצרים) — עובדה הקובעת את אפשרויות הקיום לא פחות משקובע הגובה. במסגרת הכללית של הארץ האוכלוסייה דלה מאד — כנפש אחת לקמ"ר. אולם היא מתחלקת בהתאם לחלוקת ט' ל-3 איזורים טבעיים גדולים: (1) העמקים, שבהם אפשרית עבודת-אדמה — בדרום; (2) מדרונות ההרים הסמוכים ל(1), שהם שטחי-מרעה ומשמשים לגידול מקנה; (3) הערבה הצחיחה, המקיפה שטחים ענקיים — בצפון.

(1) האוכלוסייה מרוכזת בחלקה הדרומי של הארץ, באי-זורים הנוחים יותר, מבחינת המבנה והאקלים, בעיקר בעמק הנהר צאנגפו — שהוא חלקו העליון של הברה-מפוטרה (ע"ע) — בעמקים הפורים שבגבול נפאל ובאדמות הטובות לחקלאות של דרום מחוז אָמדו שבדרום-מזרח ט'. באיזור זה נמצאים ערים ויישובי-קבע כפריים. הצאנגפו — שהוא הנהר העיקרי בט' — נובע ממזרח הר-קאילאס וזורם מזרחה לאורך כל האיזור הדרומי, שבו ניתן לגדל בהצלחה שעורה, חיטה, כוסמת שחורה, חרדל, אפונה, פול וגידולי-פקעות שונים, וכן פירות שונים (אפרסקים, משמשים, אגסים, אגוזים וירקות). ובמזרחו מצויים אף כרמי-גפן; לבסוף הנהר פונה בתפנית חדה דרומה ונכנס לאסאם שבהודו, ומשם ואילך ידוע הוא בשם בראהמאפוטרה. אחדים מן העמקים שבדרום מתנקזים ע"י נהרות הזורמים דרך נפאל ומגיעים לבסוף לגנגס (ע"ע); בעמקים אלה ניתן לגדל גם תירס, גם באיזור רים שבדרום-מזרח ט', המתנקזים ע"י הנהרות סאלווי, מקונג, יאנגצה-קיאנג ויובליו בזרמיהם העיליים, ניתן לגדל את כל הגידולים האלה, ובשטחים הנמוכים ביותר — אף אורז.

(2) פחות מאותם העמקים הפורים מאוכלסים שטחי-המרעה הענקיים שבהרים הסובבים אותם. שם יושבים הנוודים באהליהם העשויים עורי-יאקים שחור, והבניינים היחידים המצויים שם הם מינזרים קטנים ונידחים, עדרים גדולים של יאקים וכבשים מוצאים כאן כרי-מרעה טובים, ותנובתם (בשר, חמאה וגבינה, צמר) מספקת את צרכיהם של יושבי העמקים. באיזורי-הביניים יש אוכלוסין שעוסקים הן בחקלאות והן בגידול מקנה.

(3) מעבר לאותם האיזורים, עד ל-38° רוחב צפוני, מש-תרע „המישור הצפוני“ (צ'אנג-טאנג [Chang T'ang])



צילום: מינור ספיטוק בקרבת לָה בטיבט המערבית

המנהג והנוהג המקומיים, מאחר שמועטים היו מעיזים לפנות לרשויות שלמעלה מן הממונים עליהם במישרין — בין חילונים ובין נזירים. הענשים הרגילים היו קנסות ומלקות, ולפעמים היתה נהוגה כריתת-איברים, בעיקר לגבי שודדים ואויבים מדיניים (שנאשמו במעשי-בגידה).

לאחר סיפוחה של ט' לסין (ר' להלן, עמ' 588) בוטלו כל אותן שיטות המינהל והמשפט ע"י הקומוניסטים הסינים; כיום (1965) עדיין נהוג בט' המימשל הצבאי הסיני, ולא נוצרו שיטות-מינהל חדשות.

החינוך בט' היה, בדרך-כלל, נתון בידי המינורים. אך היו גם מעין בת"ס יסודיים, שהתנהלו בידי המורים בכפרים או בידי הכמרים הפרטיים של המשפחות האמידות, שהיו מלמדים אף את ילדיהם של שאר תושבי האחוות תמורת תשלום. משום כך יודעים רוב הטיבטים את יסודות הקריאה, הכתיבה והחשבון, אנשי הצוותים המינהליים הוכשרו בראש וראשונה לכתיבת מכתבים בסיגנון המקובל, אך ידעו גם לקרוא ספרות היסטורית וביוגרפית כללית, וכן תעודות רשמיות. הנזירים למדו תחילה לקרוא תפילות ולערוך טקסים באורח מדוקדק; המוכשרים שבהם, שזכו למורים טובים או לתמיכה מצד בני-משפחתם, עברו בהדרגה לקריאת חיבורים פילוסופיים קשים יותר, ואח"כ היו מתאמנים ונבחנו בווידוים פילוסופיים והגיוניים. החינוך הדתי הועמד על שמירת המסורת. מן המאה ה-13 ואילך, משהחלה התרבות הטיבטית להתכנס בתוך עצמה, לא נלמד דבר מן הספרויות והתרבויות של הארצות הסמוכות, וכמובן לא היה ידוע מאומה על הלימודים מן הטיפוס המערבי החדש. רק עכשיו, משהגיעו פליטים מט' לארצות אחרות, ניתן סיפק בידם להכיר את עולמם של החברה, התרבות, המדע והטכניקה המודרניים. בט' עצמה לומדים כיום חשיבה קומוניסטית וטכניקות חדשות מפי הסינים.

כל כלה, המשק הבסיסי של ט' היה תלוי כולו בתוצרת החקלאית של איזורי העמקים שבדרום ובדרום-מזרח ובתנובת עדרי הפקר והצאן בשטחיה-המרעה שבהרים. איזורי-הספר היו מייבאים אורז ותבואות אחרות במידה מצומצמת, אך, בדרך-כלל, היתה ט' מספקת את כל צרכי-עצמה במיצרכים יסודיים, פרט לתה ולמתכות מסויימות. עיקר היצוא היה בצמר, והוא הספיק כדי לכסות את יבוא התה והמשי — מסיין, ואת יבוא אריגי-הכותנה, תוצרי-המתכת ודברי-המותרות הזעירים — מהודו. היצוא כלל גם תוצרים מיוחדים מן החי (כגון מושק וזנבות-יאקים), וכן עשבי-מרפא, מלח, סודה

במזרח-ט', ברוב חלקי הארץ היו המינורים קטנים, ואף קרקעותיהם היו מועטות-יחסית; הכנסותיהם הדלות באו בעיקר מן המסחר, ורובם של הנזירים-ההדיוטות היו מתפרנסים מתמיכות מצד משפחותיהם או מיגיע-כפם.

בעלי האחוות הגדולות מבני-האצולה ישבו כרגיל בבירה להאסה (אם לא היו משמשים כמושלי גלילות מרד-חקים), והכנסותיהם באו להם, באמצעות סוכניהם, מאחוות תיהם. סמוכות לאותן האחוות היו קרקעותיהם של איכרים בלתי-תלויים, ובכמה איזורים מרוחקים מן המרכז לא היו אחוות של אצילים כלל, אלא רק איכרים בלתי-תלויים ועל גבם מושלים גוביי-מיסים, שהיו מתמנים מטעם הממשלה המרכזית. באיזורים מסויימים במזרח-ט' (במחוות קהאם ואמדו) היו אף ראשי-שבטים תורשתיים — שרבים מהם היו מכונים „מלכים” — והללו היו אחראים להעברת המיסים, שקיבלו מראשי-הכפרים, לממשלה.

דיני-הקניין לגבי עדרי בקר וצאן היו מקבילים לאלה שלגבי הקרקעות, אלא שרובו של רכוש זה היה בידי מגדלי-מקנה בלתי-תלויים. הללו ישבו בקבוצות שבטיות (במקום כפרים), המפורזות על-פני שטחיה-המרעה הנרחבים, ומגורי-יהם היו אהלים עשויים משערי-יאקים שחור (במקום בתי-אבן נמוכים), אך חיהם התרבותיים היו כרוכים — כאותם של בני הכפרים — במינורים המקומיים.

מ ש ט ר ו מינהל. עד לכיבושה בידי הסינים ב-1959 היתה ט' מדינה-כנסיה, שבה היה כל המינהל חדור עקרונות הדת ומשולב במסודותיה. כ-2,000 מינורים היו מפוזרים על פני הארץ, ובבעלותם היה חלק ניכר מקרקעות המדינה, ומשערים שכ-1/5 מכל הזכרים באוכלוסיה היו כמרים-נזירים („לאמות“). הדאלא-לאמה (ע"ע לְמֵאִי זֶם) היה להלכה הראש המוחלט של הכנסיה הרשמית ושל המינהל החילוני במדינה (חלוקת הסמכויות בינו ובין הפאנצ'ן-לאמה, ראש מינור טאשיל-הונפא, לא היתה ברורה). הדאלא-לאמה (ובימי קטינותו) — העוצר שהיה מתמנה מבין הדרגות הגבוהות של הכמורה) היה מושל בעזרת מועצה חילונית, מורכבת מ-4 שרים, שבכירים היה נזיר; בזמן האחרון היה מכהן אף שר ראשי. אחריהם באו קבוצות שונות של נושאי-תפקידים מיוחדים: קבוצה של 4 פקדי-מינהל בכירים, סגל של משרדי-הצבא, משרד-האוצר, וכו', ומחוז ללהאסה — פקדי המחור-זות; אלה האחרונים נתמנו בזוגות, כשאחד מהם נזיר והשני חילוני. — מבחינה דתית בא אחרי הדלאי-לאמה שר-הלשכה, וכפופה לזה האחרון היתה מועצת-נזירים, המורכבת מ-4 חברים; מועצה זו היתה נמוכה בדרגה מן המועצה החילונית, אך למעשה היה כוחה רב, מאחר שהיתה אחראית לכל הנזירים המשרתים במינהל — הן מבחינה חילונית הן מבחינה דתית, בעוד שלמועצה החילונית לא היתה כל סמכות משמעותית לגביהם. הפקידים-החילוניים נבחרו מקרב בני האצולה. בצידן של אותן ההיירארכיות של פקידים עמדה המועצה הלאומית, שנתכנסה לפרקים מטעם המועצה החילונית, כדי להביע את דעתה בעניינים דחור-פים. — בין הרשויות השונות ובין קבוצת-השלטון למיניהן, שאותן ייצגו רשויות אלו, נפלו לעיתים קרובות סיכסוכים מרים, ומקום-התורפה של ט' היה תוסר פְּשרה להגיע למדי-ניות לאומית אחידה, אלא אם-כן היה ביכולתו וברצונו של הדאלא-לאמה לנצל את סמכויותיו המוחלטות במלואן.

ס ד ר י י המ ש פ ט בט' היו, בדרך-כלל, עניינם של

כנראה, בהמתה טקסית של מקורביו; כמו־כן נהגו להקריב קרבנות של בע"ח, בעיקר סוסיים. להצלה ממחלות או מצרות. על האלים והשדים ניתן היה לכפות את מילוי רצונם של המאמינים בדרכים מגיות שונות — סידור חוטים צבעוניים בצורות ובדגמים קבועים, תקיעה בשופרות, פיזור זרעים מקודשים המלווה בנוסחות־אלה, וכיו"ב.

אפשר שלפולחן המלכים הקדום מקביל בתקופה הבו־דייסטית פולחן הלא־מו־ת — שנשמותיהם חוזרות ומתגשמות באנשים אחרים אחרי מותם —, פולחן שכולו מיוחד לבודהיזם הטיבטי דווקא. אולם כל אותם המנהגים הקדומים נחטפו בהדרגה, החל מן המאה ה־7, בשפע הצורות של הבודהיזם ההודי המאוחר, שהוא עצמו בחינת תערובת מזוהה של שאיפות דתיות נשגבות (הבאות לידי ביטוי בחיי מתבודדים, נזירים ומלומדים), של אמונה תמימה של ההדיוטות, ושל מנהגי אמונות טפלות וטקסים מיסטיים, שנערכו בידי אנשי־יוגה מיטיבים ומיוקים. בכל אותם האמונות והמנהגים השונים הונהג מעין סדר מסרתי ע"י התפתחותה של שיטת המיניורים, שנתקבלה מן הארצות הבודהיסטיות הסמוכות. במסגרת שיטה זו פותחה בעבר למדנות דתית רבה. תרגומה של הספרות הבודהיסטית ההודית העצומה נמשך כ־600 שנה (מן המאה ה־7 עד המאה ה־13), ומאחר שהמלומדים ההודיים, שעזרו בעבודה זו, בוודאי לא למדו טיבטית, נצטרכו המתרגמים הטיבטים ללמוד את לשונות הודו — סאנסקרט הקלאסית, ואף גיבים איוריים, שבהם נתקלו במסעותיהם. עם חתימת התרגום ועם ראשית התפתחותה של הספרות המקומית (ר' להלן, עמ' 582), הלך ופחת הצורך במגע עם הארצות הבודהיסטיות השכנות. זאת ועוד: עליית האיסלאם דחקה בהדרגה את הבודהיזם מן הארצות השכנות. עד שנעלם בהן לגמרי במאה ה־13 — פרט לנפאל, שבה נשתמר בצורה מצומקת, ולסין, שלשם חדלו בני־ט' כבר מומן לנסוע לשם רכישת לימודי־הדת. בכך נעשתה הדת הטיבטית מכונסת בתוך עצמה. במקום המלומדים והמתרגמים היו מעתה הדמויות הראשיות בחיי הדת — ראשי המוסדות הדתיים, שתפקידם היה למסור בנאמנות וללא היריחוים את המסורות שקיבלו. אותם המנהגים הדתיים ידועים בטיבטית בשם "לאמות", ומכאן טבעו בני־המערב את מונח "לאמאיזם" לציון הדת הטיבטית. האמונה בגלגול־הנשמות (ע"ע) היא מעיקרי הבודהיזם על כל צורותיו, והרעיון, שמורה־דת יכול לשוב ולתגשם על־אדמות, ואף ניתן להפירו בהתגשמו־יותו — מצוי אף בבודהיזם ההודי. רעיון זה הלך ונתפשט בט' החל מן המאה ה־14, מאחר שהוסיף יסוד על־טבעי חוק על קדושת המסורת הדתית, שכבר היתה מקובלת. מספרם של הלאמות החוזרים ומתגשמים עלה על 200, החשוב שבהם מבחינה מדינית הוא הדלאי־לאמה.

וע"ע למאיזם.

ביבל': ר' להלן, עמ' 589.

ד. ל. ס.

הלשון הטיבטית, השייכת למשפחת הלשונות הטיבטו־בורמיות (ע"ע), מדוברת לא רק בט' גופה, אלא גם בכמה איזורים בסין המערבית, ולפי אומדן 1963 מגיע מספר דובריה ל־2.7 מיליונים. כמו־כן מדוברים גיבים של לשון זו באיזורים שלאורך הרי־הימאלאיה מדרום לגבול ט'. שתי התכונות האפייניות ללשון הטיבטית הן: סדר המלים במשפט (נושא — מושא — פועל) והמערכת המורכבת של ביטויי־כבוד, המשקפת את הריבוד החברתי של ט'.

ובוראכט. המשק הפנימי היה תלוי בעיקר בעיסקות־מסחר זעירות שנעשו בין החקלאים ומגדלי־המקנה. ממי הנהרות היו מפיקים כמות מצומצמת של זהב, וכן היו אבני־חן נחצבות בשיטות פשוטות.

המבנה ההררי, המרחקים העצומים במדינה מעוטת־האוכלוסין, קשיי המעבר בטורי־ההרים שבתוך הרמה המר־פנית והחסימה שחוסמים הרי־המסגרת הגבוהים את ט' בפני העולם החיצון, ואף המאמץ הפיסי שבו כרוכה התנועה בתנאי האוויר הדליל בגבהים — כל אלה יצרו בעיות קשות לגבי התחבורה והתקשורת בין חלקי־הארץ השונים, צימצמו את חיי־הכלכלה והאטו את קצב־החיים כולו. עד שהתחילו הסינים בשנים האחרונות לסלול כבישים בט', היתה כל התעבורה מבוצעת על גבי יאקים, פרדות או סוסים. מהלכן של שירות מגבולות סין עד לבירה להאסה נמשך כ־6 שבועות, וחציית הארץ כולה ממזרח למערב ררשה למעלה מ־3 חדשים. בשנות ה־50 נסללו כביש־מכוניות עד להאסה וכבישים אחרים בדרכה של הארץ עד גבולות הודו ופאקיסטאן. בנייתם והחזקתם של אותם הכבישים יש לראות בהן השג עצום של מרץ וסבילות. לפי שעה לא ניתן לעמוד על תוצאות התמורות שחלו בשנים האחרונות האלו בחיי החברה והכל־כלה בט'.

הדת. על הדת הקדומה של ט' — קודם שהונהג בה הבודהיזם להלכה במאה ה־7 לסה"נ — ידוע רק מעט, משום שכל התעודות נכתבו בתקופה מאוחרת, ופרט למיעוטן — דבריהימים, חליפות־מכתבים בענייני מינהל ועוד — הושפעו במידה הולכת וגוברת מרעיונות הבודהיזם. טיפוסית לתהליך זה היא צורת־הדת הידועה בשם בּוֹן, המתוארת בכל המקורות הטיבטיים כדת הקדומה של הארץ וכמתנגדת העיקרית לבודהיזם במאות הראשונות להנהגתו. אולם מתברר, שצורה זו של הדת, כפי שהיא ידועה מתוך דעותיהם של חסידיה בימינו, ואף מתוך ספרותה הקדומה ביותר, אינה אלא צורה של בודהיזם, הנבדלת מצורתיו האחרות בט' במה שהיא שוללת את מקורות־הבודהיזם המסרתיים ומסתמכת על מקור היסטורי משלה, שנראה כמדומה. מכל־מקום, היסודות של דת קדומה יותר שנשתמרו בה נתקבלו אף בקרב בני כיתות אחרות, הטוענים שהם בודהיסטים ממש. ודאי הוא, שזמן רב לפני המאה ה־7 באו בני־ט' במגע

תרבותי עם ארצות אסיה התיכונה — שלתוכן חדרו הבודהיזם, הדתות האיראניות והנצרות ה־נְסְטוֹרִיאִית — עם צפון־מערב הודו — ש־היתה או בודהיסטית בעיקרה — ועם סין, יסוד חשוב בדת שקדמה לבודהיזם בט' היה פולחן המלכים, ש־נחשבו לאלים; זמן־מה היתה קבורת המלך כרוכה,



צוּר 4. טיבטי המחזיק כידו נגלית־פילה

בהפצת הבודהיזם. ע"י סיגול של שיטת סימני-כתב הודית מתקופת גופטה נוצר במאה ה-7 כתב מקומי, המכיל 30 סימנים. חלק ניכר של החיבורים במאות ה-7—13 היו תר-גומים של חיבורים בודהיסטיים (בעיקר מסאנסקרט), שנעשו בשיטתיות ובכשרון רב. אך בינתיים קמה גם ספרות מקו-מית — כתבי דבריימים וספרי אגדות ותפילות; אלא שרובם של חיבורים אלה, שבהם נשתמרו שרידי המסורות הקדומות שבע"פ, הוצפו במהרה בורם העולה של הספרות הבודהיסטית. הקגון הטיבטי של כתבי-הקודש הבודהיסטיים, שנחתם במאה ה-13, נחלק לשניים: ה"קאנג'ור" ("המלה המתורגמת"), כלו תורתם של הבודהות עצמם, וה"טנג'ור" ("המסכתות המתורגמות") — בעיקר חיבורים כתובים בידי מוריידת הודיים. באותה תקופה כבר היו מצויים כמה חיבורים בודהיסטיים ממקור טיבטי, אך מן המאה ה-13 ואילך נתפתחו, בשל פעילות המינורים והמיסדרים המרובים, האספים הגדולים של חיבורים היסטוריים וביאוגרפיים, של מסכתות ופירושים, של תפילות ומחזות דתיים, שקבעו את מקומה של הספרות הטיבטית בין הספרויות רבות-הפמות שבעולם. ספרים רבים הלכו בוודאי לאיבוד כימי פעולות-הביעור שניהלו הסינים ב-1959—1960 נגד תרבותה ודתה המקורית של ט', אולם מאחר שבמרכזי-הדת העיקריים היו נהוגים דפוסי-בלוק (ע"ע דפוס, עמ' 948/9) מזה מאות בשנים, ייתכן שבסופו של דבר יתברר, שהאבידות אינן גדולות כפי שחוששים הטיבטים היושבים עתה בגולה, כמרכן מצויה במידה ניכרת ספרות בכתובים, בפרט באי-זורים נידחים, שאליהם לא הגיעו דפוסי-הבלוק בקלות. אספים ניכרים של חיבורים טיבטיים מצויים אף בכמה ספריות גדולות שבאירופה, בעיקר בלונדון, פאריס ורומא.

H. Hoffmann, *Die tibetische Literatur* (Die Literaturen d. Welt [Hrsg. W. v. Einsiedel]), 1964.

אמנות יחד עם המסורות הדתיות והספרותיות, שנקלטו בט' מן המאה ה-7 ואילך — מאסה התיכונה, מצפון-מערב הודו ומנפאל — למדו בני-הארץ אף סיגנונות של ציור דתי ואיקונוגרפיה. המיסיונרים הבודהיסטיים הביאו אתם דפוסיים אמנותיים קבועים, ואלה נתקבלו על הטיבטים כמות שהם. המגמה לחיקוי, היעדר מקוריות והאופי השמרני המובהק גרמו לכך, שבאמנות ט' — וביחוד בציור — לא חלה במשך הדורות כמעט כל התפתחות מאז ראשיתה. רק הנו"שאים השתנו במידת-מה במרוצת הזמן, ועל-כן הם משמשים קריטריון למיון כרונולוגי יותר מצורת-ההבעה האמנותית. ניתן להבחין שתי תקופות עיקריות שקבעו את אפיה של אמנות ט': המאות ה-9 וה-10, שבהן היתה המכרעת ההשפעה ההודית, וביחוד של האסכולה הפנגאלית; והמאה ה-18, שבה נתוספו יסודות סיניים, בעקבות ההשפעה הסינית, שהלכה וגברה מימי שושלת מינג ואילך. הנושא הראשי בתקופה הראשונה הוא תיאור סמלי של חיי בודהא ומורי-דת אחרים ושל אלים, במתכונת המאנדאלה — ציור הגלגל המיסטי-מגי. כללים גאומטריים בחלוקת השטח מסביב לדמות מרכזית אחת — עפ"ר בודהא — וסימטריה חמורה בפרו-פורציות מציגות אמנות סכמתית זו, שאינה מניחה מקום לדמיון ולהבעה אישית. רק כשנתוספו, בתקופה השנייה, יסודות סיניים, כגון תיאורי רקע של נוף — חורשות, סלעים, פלגים —, יכלו האמנים להגיע להפרדה גמישה יותר בין הדמויות הקבועות ולהבעה אישית יותר. אמני ט' הוכיחו

ניבי הטיבטית נחלקים ל-3 טיפוסים: (1) הניבים של ט' גופה מצטיינים במיבנה פונולוגי פשוט-יחסית. הניב של להאסה מכיל את העיצורים האלה, הבאים בראשיתיה: p, ph, m, mh, t, th, ts, tsh, s, n, l, lh, ts', tsh', s', ñ, ñh, tr, trh, r, rh, k, kh, q, qh, ŋ, ŋ', h, h', y, w דומים לו הניבים המדוברים בשיגאצה. (2) הניבים של קהאמס נמצא בהם ניגוד משולש בין סותמים אטומים, מנושפים וקוליים: p, ph, b; t, th, d; ts, tsh, dz כמרכן מצויים בהם בראשיתיות צורות של אפיים וסותמים או מחוככים שווי-מוצא, כגון mp-, mb-, nt-, nd-, nt-, ndz- ניבים השייכים לטיפוס זה מדוברים בט' המזרחית וכן בכמה נפות טיבטיות אוטונומיות בסין המערבית. (3) המערכת הפונולוגית של ניבי אמדו קרובה יותר לזו המיוצגת בלשון הכתובה. נוסף על הניגוד המשולש בין העיצורים בראשיתיה (ר' 2), מצויים בהם הרבה צורות-עיצורים תחיליים, כגון rt-, rg-, rŋ-, rn-, rm-, pt-, md-, yz-, ydz-, yt-, בסוף-תיבה: -p, -t, -k, -m, -n, -ŋ, -r. ניבים מטיפוס זה מדר-ברים בכמה נפות טיבטיות אוטונומיות בגלילות סין המערבית. מערכת-ההגייה של הלשון המדוברת בימינו משקפת פי-שוט רב לעומת זו של הלשון הקלאסית, שבעקבותיו ניטשטשו או נשתנו כמה תכונות מורפולוגיות קדומות. למשל, אין הניב של להאסה מציין עוד הברלים של זמני-הפעול ע"י תחיליות: קלאסית gcad (עתיד), bead (עבר) נתאחדו בלהאסית ל tseē — "שבור"; קלאסית lta (הווה), blta (עתיד) נתאחדו בלהאסית ל tã — "הבט". ההבדל בין הבניינים של גרם-פעולה ושל פעולה רגילה, המצויין אף הוא בלשון הקלאסית ע"י תחילית, מצויין בניב של להאסה בדרכים אחרות, למשל בניגודים שבין הטונים: קלאסית nub (גרם-פעולה), snub (פעולה רגילה): להאסית nüp (בהתאמה) "בטל"; קלאסית (b)slangs (גרם-פעולה, עבר), langs (פעולה רגילה, עבר): להאסית lãã ו lãã (בהתאמה) "קום".

הכתב הטיבטי הוא כתב הברתי, שיסודו באב-טיפוס הודי ושוכלל במאה ה-9. הוא כולל 30 אותיות, המציינות עיצורים בתוספת סימנים דיאקריטיים לרוב התנועות. בצור-רות של שני עיצורים עשוי אחד האיברים להיות כתוב מעל לחברו או מתחתיו (וע"ע כתב). — יש 2 סיגנונות של כתב: רגיל ("בעל-ראש") וקורסיווי ("ללא-ראש"). העדות הקדומה ביותר לכתב היא — כתובות-אבן מן המאה ה-9 וכמה תעודות מאותה תקופה שנחגלו בצפון-מערב סין (בעיקר במערות טון-הונג [ע"ע]) בראשית המאה ה-20.

J. Bacot, *L'écriture cursive tibétaine* (J. Asiat., XIX), 1912; C. A. Bell, *Grammar of Colloquial Tibetan*, 1919; Fang-Kuei Li, *Certain Phonetic Influences of the Tibetan Prefixes upon the Root Initials* (Bull. Nat. Res. Inst. Hist. and Philol., Acad. Sinica, 4), 1933; H. A. Jaschke, *Tibetan Grammar*, 1954; R. K. Sprigg, *Verbal Phrases in Lhasa Tibetan* (Bull. School of As. and Afr. Studies, 16), 1954; id., *The Tonal System of Tibetan (Lhasa Dialect)* (ibid., 17), 1955; id., *Vowel Harmony in Lhasa Tibetan* (ibid., 24), 1961; R. A. Miller, *Studies in Spoken Tibetan. I. Phonemics* (Journ. Am. Orient. Soc., 75), 1955; id., *The Tibetan System of Writing*, 1956; K. Chang-B. Shefts, *A Manual of Spoken Tibetan (Lhasa Dialect)*, 1964.

צ.

הלשון הטיבטית נתפתחה ללשון של ספרות מן המאה ה-7 ואילך, בעיקר בשל עניינם של מקצת שליטי הארץ

מושחתת ליטורגיה זו על טקס שאמאני מלווה קול חצוצרות-יבבה עשויות עצמות-אדם ותופים של שעון-שמש עשויים גולגלות-אדם. מבחינת סיגנונה דומה המוסיקה הליטורגית הטיבטית לטעמי הקריאה הנהוגים באמירת מזמורי תהילים ובקריאת כה"ק בכנסיות הנוצריות במזרח ובמערב, ועוד יותר — לאלה הנהוגים אף בדתות הלא-בודהיסטיות, כגון בקריאת הודה בהודו ובטעמי-המקרא. תזמורת-המקדשים מורכבות ממצילתיים ומכלי-גישה — ביניהם אף השופר. בליל ראש-השנה, החל בחודש העשירי (שיויון בין יום ולילה), משתמשים בשתי חצוצרות-ברונזה ענקיות באורך 2—3 מ', בנויות כעין צינור-טלסקופ, שמיועדות לגרש את הרוחות הרעות של השנה החולפת ולקדם את פני הרוחות הטובות של השנה הבאה. מעל טון אחד ממושך של החצוצרות נשפך הרציטטטיו של מקהלת הנזירים, הנאמר בparlando מהיר ביותר בקול הזמה עמוק ונפסק לפרקים ע"י הקשת המצילתיים והגונגים וע"י הצלילים הממושכים והגבוהים של אבוב. כל אלה עושים רושם סאקראלי ביותר, ורוח-קדומים מרחפת עליהם. צד נוסף של דמיון לליטורגיות אחרות הוא — רישום טעמי-הקריאה, שהוא חלק חשוב של תורת-המוסיקה הטיבטית.

לעומת השימוש הסאקראלי במוסיקה עומד השימוש המעשי בה, שעם צורותיו נמנים המחזות העממיים על נושאים היסטוריים, המלווים קול תופים ומצילתיים, וכן מיסטריות מעין-ליטורגיות (שבהם משתתפים רק גברים — כמו בהודו ובסין), והמוסיקה העממית ממש. בעוד שהמוסיקה הליטורגית של ט' מושפעת בהרבה מן ההודית, ניכרים במוסיקה העממית קווים סיניים, שהלכו וגברו בה בהתמדה מאז המגעים הראשונים עם קיסרי המונגולים במאה ה-13, וזאת למרות עצמאותם של הלאמות החל מ-1640. משום כך



ציור 5 פסלון מן המאה ה-18, המתאר את יאמאנטאקה (המכחיר את המוות) ו"אקטי (האנדרטיה" — היסוד הקוסמונומי הדינאמי)

את כוחם בעיקר בצירוף נאה של צבעים מלאי-חיים. — בשל אפ"ן המקודש של היצירות, אמנות ט' היא אנונימית. הצורה האמנותית השכיחה ביותר היא ציור, או רקמה, או תמונה משובצת על גבי מגילת בד או משי. מגילות אלו, המכונות ט'האנגיקה, נתלות במקדשים או ליד המזבח המשפחתי. דוגמות רבות מהן מצויות במוזיאונים המערביים, כמרכז נפוצו, בהשפעה סינית ונפאלית, תמונות-פסלונים עשויות זהב, כסף, אבן, עץ, טין ועוד. תמונות אלו, המתארות אלים למאות, בגדלים שונים, נתלות אף הן במקדשים וליד מזבחות משפחתיים. מלבד אלה פותח בטי ייצור אמנותי של כלי-פולחן, כגון חזיונים מאבן, גלגלי-תפילה, פגיונות מגיים, מחרוזות וכו', ושל כלי-בית. האי-קונגראפיה ומלאכת-המחשבת במתכת היו נתונות בעיקר בידי בני-נפאל, שמהם ישב קיפוצ קטן בלהאסה ישיבת-קבע, אך בעבודות-המתכת עסקו אף טיבטים, בפרט בני-קהאמפה במזרח. אף אריגת-השטיחים וסיגנונות-לבוש ססגוניים נתפתחו בעיקר לפי הדוגמות הסיניות. ניתן לומר שמבחינת עדינות הדגמים והשימוש האמנותי בצבעים זר-הרים — בציור, בשטיחים ובמלבושים — לא עלתה על הטיבטים שום אומה מאומות העולם. — בארדיכלות התפתח סיגנון שהוא טיבטי מובהק, אצ"פ שיש להניח, שמעיקרא שימשו לו לדוגמה הסיגנונות של אסיה התיכונה; אפייניים לו הקירות המשופעים כלפי פנים, המשווים מראה של קלות לבניינים המאסיוויים ביותר. הצורות העיטוריות של החלונות והגגות נתפתחו בעיקר בהשפעה נפאלית. ההשגים הגדולים של הארדיכלות הטיבטית הם ארמון הפוטאלה של הדאלאי-לאמה בלהסה (ע"ע) וארמון מלכי לֶדְקָה בלה.

J. Hackin, *L'art tibétain*, 1911; G. Roerich, *Tibetan Paintings*, 1925; G. Tucci, *Tibetan Painted Scrolls*, I-III, 1949; A. K. Gordon, *Tibetan Religious Art*, 1952; S. Hummel, *Geschichte d. tibetischen Kunst*, 1953.

ד. ל. ס.

ה מוסיקה הטיבטית יסודה בליטורגיה הלאמאיסטית של מיסדריה-הנזירים המרוכזים. בתלקיה הקדומים ביותר



ציור 6 מנילמקדש מן המאה ה-18 או ה-19, המתאר את יאמאנטאקה



ציור ד' תוספת-מקדש של נזירים בת "הבוכעים הצהובים"

העלאתם של נזירים בודהיסטיים משם ואת היזמה לפיתוח כתב טיבטי, ע"פ דגם הודי, לשם כתיבת כתבי-הקודש של הבודהיזם בטיבטי. תקופת גדולתה המדינית של ט' נמשכה גם במלכותם של יורשיו של סונג-צ'ן-גאם-פו, עד אמצע המאה ה-9. במחצית השנייה של המאה ה-7 כבשו הטיבטים מידי הסינים את ערי-הספר שלהם באסיה התיכונה — קשג'ר, קוצ'ה, קרשהר וח'וטן; במערב כבשו את הונזה — וע"י כך באו במגע עם הערבים שמעבר לאמור-דריה, ובדרום השתלטו על נפאל. ב-673, כשנמנעו הסינים מלשלם את המס השנתי במשי, לכדו הטיבטים את עיר-הבירה הסינית צ'אנג-יאן ומינו את גיסו הסיני של מלך ט' לקיסר זמני. במחצית השנייה של המאה ה-8 מלך בט' טרה-י-סונג-דה-צ'ן, שתחום שלטונו השתרע ממרכז תיורכסטאן עד מעבר לגבול המערבי של סין. הוא קידם בהרבה את הפצת הבודהיזם בארצו; בימיו הוזמנו מלומדים מהודו, נוסד המינור הראשון בט' (בסאמיה), והטיבטים הראשונים נדרו את נדרי הנזירות. עדיין היתה בארץ התנגדות עזה לדת החדשה; ובמאבק שבין הבודהיזם ובון (ר' לעיל, עמ' 579) נתערבו אינטרסים מדיניים. המלכים נשאו את נשיהם מקרב משפחות האצילים, שראשיהן היו שרים תקיפים, ומשום כך איימו תמיד על כוחה של המלוכה. במחצית הראשונה של המאה ה-9 עשו המלך סה-נה-לק ויורשו ראל-פה-צ'ן הרבה לעידוד התרגום של הספרות הבודהיסטית ההודית ולייסוד מקדשים; אולם ראל-פה-צ'ן נרצח ב-836, ואחיו לאנג-דאר-מה, שמלך תחתיו, היה מחסידי בון וניגש להשמדת הבודהיזם המאורגן במרכז הארץ. הוא עצמו נרצח ב-842 בידי נזיר בודהיסטי, ובכך נכרתה שושלת המלכים הקדומה. באין סמכות מרכזית מופרת, נתפרדה האחדות הפנימית, והטיבטים נסוגו לגבולותיהם של היום, ושוב לא עברו אותם.

לא ניתן לעקוב בדיוק אחר המאורעות שנתרחשו במרכזה של ט' במשך 400 השנים שלאחר-מכן. היזמה הבודהיסטית עברה לט' המערבית, ששם ייסד אחד מנזרי לאנג-דאר-מה שושלת חדשה. במשך כל המאה ה-11 ייסדו מלכי גוגה מינורים, הנמינו מלומדים הודים לארצם, ודאגו לחינוך הנזירים הטיבטיים, שאותם שלחו להודו כדי לחפש תורות חדשות ומורים חדשים. עבודת-התרגום הגדולה אורגנה מחדש. ע"י כך נפוץ הבודהיזם בכל רחבי ט', ונקשרו קשרי-תרבות חשובים עם נפאל. — בכל אותה תקופה היתה ט' מנותקת למעשה מסין. המגע נתחדש בידי המונגולים, שנש-תלטו על שתי הארצות במאה ה-13. המונגולים התעניינו בדת הבודהיסטית הטיבטית, והלאמה הגדול של מינור סה-קה (שנוסד ב-1073) עשה בשעת ביקורו בסין רושם עז על קובלאי ח'אן בלמדנותו ובאישיותו. עד שנתמנה על ידיו למשנה-העוצר על כל ט', בכך נעשה לראשונה אחד הלאמות

גוברת במוסיקה העממית הפנטאטוניה הסינית, בעוד שהמור-סיקה הליטורגית אימצה לעצמה את הסולם הדיאטוני ההודי, בעל 7 הטונים, על הרחבותיו המיקרוטונית.

מערכת כלי-הנגינה מפותחת להפליא; בשיא התפתחותה כללה כ-40 כלים. עם אלה נמנים כלים טקסיים — שמקצתם הגיעו מהודו — כגון קרנות, קונכות, הצורות, פעמונים ומצילתיים, וכן אבובי-המקדשים הבאים מתחום התרבות הפרסית, והתופים המסומרים, שמקורם בסין. על אלה מתוספים, מחוץ לטקסי המקדשים, צורות מרובות של חלילים, כינורות, לאותות וגיטארות.

למהותה של תפיסת-המוסיקה הטיבטית שייך סיווגם של כלי-הנגינה ל-8 קבוצות בקירוב, המסודרות לפי צורות-צליל סודיות, המאנטרות, המותאמות לתנועות-הצלילים של גוף-האדם — כגון נהמה, צילצול, המיה — שלהם מקבילים גוני הצלילים של התופים, המצילתיים והקונכות. תיאורן החוזר של תבניות-צלילים אלו ואחרות משמש אמצעי חשוב לאימוני-התבוננות ב"אמנות המיתה" (ע"ע למאים).

P. Crossley-Holland, *Tibetan Music* (Grove's Dict. of Music and Musicians), 1954; id., *T. (The Pelican Hist. of Music, I)*, 1960; תקליט ארודנגן: *Musique tibétaine du Sikkim* (Coll. du Musée de l'Homme, No. M., 20, 119), 1955. כנ"ל: His Master's Voice, No. 16,677. א. ג. ק.

על מציאות יהודים בט' ביה"ב מעיד הנוסע הערבי אבו דלף מסער אבן אל-מהליל, שיצא למסע לסין באמצע המאה ה-10. כמרכן מזכיר בנימין מטודלה "ארץ טובות" (הודו) בין הארצות שהיו כפופות למרותו של ריש-ג'ולתא בכגדאד. מסתבר, שהיהודים שנתיישבו בט' נקלעו לשם אגב מסעות-מסחר מן הארצות האיראניות בנתיבי-המשי הדרומי. — היום אין יהודים בט'.

J. Marquart, *Ostasiatische u. ostaustralische Streifzüge*, 78, 84, 1903

היסטוריה. לפי מקורות סיניים עתיקים, מוצאם של הטיבטים מבני שבט סאן מיאו בהונאן, שנוצחו בידי מלכי שושלת-הסיא הסיניים (סוף האלף ה-3 לפסה"נ) והוגלו — כולם או קצתם — לסצ'ואן. סיפורים אלה נראים אגדיים, אע"פ שגם היסטוריונים טיבטים מזכירים ישיבת מלכים טיבטים על גדות היארלונג (מיובלי היאנג-צה-קיאנג) עד המאה ה-7 לסה"נ ומייחסים את תחילתה של שושלת זו ל-313 לפסה"נ; היא נוסדה, לדבריהם, ע"י ניא-טרה-יי-טמפו, בנו של מלך הודי. מסתבר, שהטיבטים היו שבטים נוודים, ששוטטו באזור שבין ההימאלאיה וימת קוקינור, עד שלמדו מן ההודים או מן הסינים (או מאלה ואלה) את החקלאות ואת הפריה והעיבוד של המתכות. במאה ה-4—3 לפסה"נ התעצמו הט', התחילו מתערבים בענייניה של סין וסייעו שם להפלת שושלת צ'ין. באותה תקופה אף התחילו המורים והמטיפים הבודהיסטיים מנפאל להגיע לט'.

בתקופה שלאחר מכן היתה ט', כנראה, מפוצלת לתחומי שבטים, לנסיכויות ולממלכות. אין היא מופיעה באור היסטורי ברור אלא במאה ה-7 לסה"נ, כשהפכה למדינה מאוחדת בימי המלך האדיר סונג-צ'ן-גאם-פו (613—650). הלה קבע את בירתו בלהאסה והמשיך בתהליך כיבושה ויישובה של הארץ — שבו כבר התחיל אביו —, ואף כבש את פורמה-עילית ושטחים בסין המערבית. נשיו הבודהיסטיות — בת קיסריסין ונסיכה נפאלית — קירבו אותו לבודהיזם, והמסורת הטיבטית מייחסת לו את ההתקשרות עם מרכזי הבודהיזם בהודו, את

במשך תקופה ממושכת לא נתגברה ט' על חולשתה בשל סיכסוכים פנימיים. היא אף לא הצליחה להגן על עצמה מפני תוקפנות בני-גורקה הנפאליים, שכניה הדרומיים. הללו פלשו לט' ב-1788 ולא נהדפו אלא ע"י צבא קיסרי סיני; ב-1855 חזרו ופלשו לארץ וכפו על ט' אישור החוקת סוכנות נפאלית בלהאסה ותשלום הקצבה שנתית לנפאל, רק בימי הדאלאי-לאמה ה-13 „הגדול“ (1876—1933) חזרה ונתעצמה ט' וזכתה למידה רבה של עצמאות, כשהחסות הסינית הוסיפה תחילה להתקיים להלכה בלבד ונפסקה לגמרי לאחר נפילת השלטון הקיסרי בסין ב-1911.

הבריטים, שהשתלטו מן המאה ה-18 ואילך על הודו והטילו אח"כ את חסותם גם על נפאל, היו מעוניינים בקשרי מסחר עם שכנתם הצפונית. משלחת דיפלומטית ומסחרית ראשונה נשלחה לט' כבר ב-1774 מטעם וורן היסטינגס (ע"ע), איש חברת הודו המזרחית הבריטית; משלחת זו באה בדברים עם הפאנצ'ן-לאמה ליד שיגאצה, אך לא הצליחה להגיע ללהאסה. במאה ה-19 הוסיפו הבריטים בנסיונותיהם ליצור מגע הדוק עם ט', הן כדי למנוע פשיטות ממנה להודו, הן כדי לסחור את הארץ, והן כדי להרחיק מעליה ומגבולות הודו את סכנת התפשטות ההשפעה הרוסית. היחסים בין הבריטים ובין ט' היו מסובכים בגלל העובדה, שלהלכה היתה ט' בריבונותה של סין, ואילו למעשה — עצמאית. תחילה ניהלו הבריטים מ"מ עם השלטונות הסיניים, אך הטיבטים התעלמו מתוצאות מ"מ זה, ואת נסיונות הבריטים להידיבר עמם סיכלו ע"י תכסיסה שהיה. לבסוף פלש חיל-משלוח בריטי בפיקודו של יאנגהאוונד לט' ב-1903, ולאחר מסע קשה של כמה חדשים וקרבות עם הטיבטים הגיע ללהאסה ב-1904; הדאלאי-לאמה נמלט למונגוליה. באותה שנה נחתם חוזה בין בריטניה ובין ט', שהסדיר את יחסי-המסחר ביניהן וקבע הרחקת השפעת כל מעצמה זרה מט'. מעמדה המיוחד של בריטניה בט' הוזכר ב-1906 בהסכם עם סין, וב-1907 בהסכם עם רוסיה; ב-1908 חזר הדאלאי-לאמה ללהאסה. ב-1910 ניסו הסינים לתדש את שלטונם על ט', וצבאם פלש לארץ זו, והפעם נמלט הדאלאי-לאמה להודו והתקשר לברי-טי. המהפכה בסין ב-1911 איפשרה לטיבטים לזכות שוב בעצמאות; הסינים פינו את כוחותיהם מט', והדאלאי-לאמה חזר לשם. ב-1913 חתמה בריטניה על הסכם חדש עם ט', ובו הפירה בעצמאותה, אך סין לא אישרה חוזה זה. במשך 40 השנים שלאחר מכן עשו הסינים כמה נסיונות לתדש את שלטונם בט' ע"י תמיכה בפאנצ'ן-לאמה, מתחרו הכנסייתי והמדיני של הדאלאי-לאמה; אולם ט' הצליחה לשמור על עצמאותה. בתמיכת הבריטים בהודו (בעיקר בשל מאמציו של סר צ'ארלז בל) ובזכות חולשתה של סין, אולם ב-1950, לאחר שהבריטים יצאו את הודו, וסין התגבשה במשטר הקומוניסטי, חזרו הסינים לט', והפעם הצליחו להשתלט על הארץ ולהתבסס בה. תחילה הסתפקו בהעמדת ענייני חוץ ובטחון של ט' בפיקוח הממשלה הסינית, והבטיחו קיום מינהל טיבטי פנימי אוטונומי וקיום מעמדם של הדאלאי-לאמה והפאנצ'ן-לאמה. השלטונות הסיניים התחילו לפעול למודרניזציה של הארץ, והגדילו לעשות בסלילת כבישים לשם פתיחתה וחיסול ניתוקה מן העולם. אולם פעולתם המכוונת גם לחיסול המורשת הלאומית והתרבותית המיוחדת של ט' עוררה התנגדות בקרב האוכלוסייה והביאה ב-1959 לידי מרד גלוי, שזוכא באכזריות רבה בידי צבא סיני.

למושל על הארץ להלכה, אם כי בוודאי לא למעשה. למשך 100 שנה נתקיימה עוצרות-המשנה בידי הלאמות של סה-קיה, אך התחרות הנמשכת של ראשי-שבטים רבי-כוח מנעה את קיומו של מימשל אחיד בפועל, עד שנתפס השלטון בידי אדם ממשפחת פהאג-מוטרו בשם צ'אנג-צ'ינג גיא-ל-צ'ן, סמוך ל-1350. במאה ה-15 עברה עוצרות-המשנה ממשפחתו לידי משפחת רימפונג, ומ-1565 בקירוב — לידי ראשי שבט צאנג. בינתיים קם — בהשראתו של מנהיג דתי גדול, צ'ונג-קה-פה (ע"ע; 1418—1357) — מיסדר דתי מתוקן, שנודע אח"כ בשם גה-לוג-פה („אנשי המידות התרומיות“), ובתקופה מאוחרת נתכנה בשם „הכובעים הצהובים“ — להבדיל מן „הכובעים האדומים“ של אנשי כמה מיסדרים קדומים. מיסדר זה הגביר את כוחו והשפעתו ע"י מרצם של מנהיגיו הראשי-שונים ופעולתם בהוראה ובהטפה; ביזמתם נוסדו שלושת המינזורים הגדולים בסביבת להאסה — דרפונג, סרה וגאנדן, וכן מינזור טאשילהונפו על-יד שיגאצה. הלאמות הגדולים של דרפונג נעשו לראשי המוכרים של המיסדר החדש; כשמת הראשון בהם, גה-דין טרופיפה ב-1475, נמצא לו יורש כערפו בדרך הרגילה, אולם באותו הזמן בקירוב גבר הרעיון לחפש אחרי התגשמות של לאמות שמתו, ולאחר-מכן נתגלה אדם, שבו הפירו את התגשמותו של גה-דין טרופיפה. מאז הפך הדבר ליסוד מוסד במינויים של לאמות חשובים. הלאמה השלישי של דרפונג ביקר במונגוליה, ושם הצליח ב-1578 להעביר את המנהיג המונגולי אלטאן ח'אן לדתו, ובכך נתחדשו הקשרים בין שני העמים, שאותם קשרו הלאמות של סה-קיה 300 שנים קודם לכן. אלטאן ח'אן העניק ללאמה את התואר „דאלאי“ („הים הגדול“), והוא נחשב לשלישי בשלשלת הדאלאי-לאמות. — למשך 60 שנים נוספות בקירוב נתקיים עדיין השלטון המדיני בידי מלכי צאנג, שהיו דבקים במנהגים של אחד המיסדרים הפודיהיסטים הקדומים, אך ב-1642 פלשו המונגולים, שהיו עתה חסידיו של מיסדר גה-לוג-פה, בראשות מנהיגם גוסרי ח'אן לט' ומינו את הדאלאי-לאמה ה-5 לראש הדתי של כל הארץ. באותן השנים פעל בט' המיסיונר הישועי האיטלקי איפוליטו ד'וידרי — האירופי הראשון שלמד את הלשון הטיבטית על בוריה ורכש לו ידיעות בתורות הדת הטיבטית; פעולתו נעשתה בחסותו של האחרון למלכי צאנג, שעל מותו קונן מרה. — לאחר מותו של ריבונן המונגולי ב-1655, נעשה הדאלאי-לאמה ה-5 לשליט-בפועל על ט' כולה עד למותו ב-1682. הדאלאי-לאמה ה-6 היה שטוף בחיי-הוללות וגילה חוסר יעילות בעניינים מדיניים. דבר זה איפשר לסינים (בימי שושלת המאנצ'ו) לדחוק את רגלי המונגולים מט' ולקנות לעצמם שביטה שם (החל מ-1720) כ„בעלי-חסות ידידותיים“. מאז ועד תחילת המאה ה-20 היתה ט' כפופה לקיסר סין, שהיה ממנה נציבים סיניים לט' לפיקוח על הדאלאי-לאמה. אולם השלטון הסיני היה, בדרך-כלל, רופף, ולמעשה הוסיפו הכמורה והאצולה המקומיות לשלוט בחסות הקיסר. כלפי חוץ היתה הארץ סוגרת ומסוגרת כמעט, הן בגלל קשיי התחבורה והן בגלל מגמת ההסתגרות של הטיבטים והסינים כאחד, שהטילו איסור על כניסת זרים. לגבי העולם המערבי היתה ט' עד לדורות האחרונים ארץ לא-ידועה, נידחת ומיסתורית ביותר. רק בסוף המאה ה-19 ותחילת המאה ה-20 נחקרה — לעתים תוך סיכון רב — בידי התיירים והחוקרים צ'רלז בל, פ. ינגהובנד (ע"ע) וסון הדין (ע"ע).

שנכתבו בו הן כתובות בעמודי-אבן שבטיבת, וכן כמה מכה"י שנחגלו במערות טון-הונג (ע"ע) שבסין הצפונית-מערבית. — עם הכתובות הבורמיות הקדומות נמנית כתובת-מיאנדי שבפאגאן (1113 בקירוב), המכילה טפסטים כתובים בפאלי, בפורמית, במון ובפיו. — במקצת המקומות שבהם מדוברת לשון אי (ר' לעיל [10]) משתמשים הכמרים-השאמאנים בסוגים של כתב-הברות, שהם ברובם אינדיאו-גראפיים, בתוספת כמה פונוגראמות. בסוגי-הכתב האלה שבהם מתגלה השפעה סינית, נכתבים הסימנים במאונך; במקצת המקומות כיוון הכתב הוא מימין לשמאל, ובאחרים — משמאל לימין. — רובם של הטפסטים הדתיים לבני נאהסי שבאותו האיזור מורכבים מתמונות מסוגננות; בדבר הצטר-פותר של הללו לכתב ממש חלוקות הדעות. רק מיעוטם של הטפסטים האלה כתובים באותיות הדומות לאותן שבהן משתמשים כמרי אי.

B. H. Hodgson, *Essays on the Languages, Literature and Religion of Nepal and Tibet*, 1874; G. A. Grierson, *Linguistic Survey of India*, III, part 1-3, 1904-1909; S. N. Wolfenden, *Outlines of T.-B. Linguistic Morphology*, 1929; B. Bonnerjea, *Morphology of some T.-B. Dialects of the Himalayan Region* (T'oung pao, 33), 1937; A. L. Kroeber et al., *Sino-Tibetan Linguistics* (כ"י בספריית) (הקונגרס של אה"ב 1939; R. Shafer, *Bibl. of Sino-Tibetan Languages*, I-II, 1957-1963.

ק. צ.

טיבִּינְג (Tübingen), עיר במדינת וירטמברג-באדן בגר-מניה המערבית; 48.000 תושבים (1961). העיר יושבת על גדות הנקאר; חלקה העתיק בנוי בגדה השמאלית התלולה של הנהר, והשכונות החדישות בנויות על הגבעות הסמוכות. גופה היפה של העיר מושך אליה תיירים רבים. בעיר העתיקה נשתמרו בניינים היסטוריים רבים: בהם מצודה מהמאה ה-16, כנסייה גותית ובית-העיריה מהמאה ה-15. ט' מפורסמת באוניברסיטה שלה, שנוסדה ב-1477 — ובה לימדו מלנכתון (ע"ע), רויכלין (ע"ע) והומאניסטים אחרים, והיא היתה במשך דורות מרכז הלימודים התאולוגיים בגר-מניה; היום לומדים בה כ-10.000 סטודנטים, והיא קובעת גם עתה את אפיה של העיר, ועליה פרנסתם של רבים מתו-שביה. כמרכז נמצאת בט' תעשיית מכשירים רפואיים, מכונות, נייר, מלט ועוד, ואף בתי-דפוס והוצאות-ספרים. טירת העיר נזכרת לראשונה ב-1078. מ-1148 שלטו בט' הרזונים-הפאלאטינים. ב-1231 ניתן לה מעמד של עיר. ב-1342 עברה לידיהם של שליטי וירטמברג. ב-1688 הירסו הצרפתים את ביצורה.

C. Uhlig, *T. u. Umgebung*, 1923; J. Forderer, *T., d. schwäbische Universitäts-Stadt*, 1952.

קהילה יהודית היתה בט' כבר במאה ה-14. ב-1350 מוזכר „רחוב היהודים“. היהודים גורשו מט' ב-1456, אך חזרו וישבו בה ב-1459 ועד לגירושם הסופי ב-1477. בראשית המאה ה-19 ישבו בה יהודים בודדים, בעיקר מבין מורי האו-ניברסיטה ותלמידיה, אך קהילה לא נוסדה בה שוב אלא ב-1882 עם העתקת קהילת ואנקהיים (Wankheim) לט'. ב-1932 היו בעיר 137 יהודים.

M. Silberstein, *Blätter zur Erinnerung an... d. Einwei-hung d. neuen Synagoge in T.*, 1883; Oberrat d. Israeli-tischen Religionsgemeinschaft Württembergs (Hrsg.), *Jü-dische Gotteshäuser u. Friedhöfe in Württemberg*, 1932; A. Tänzer, *Die Gesch. d. Juden in Württemberg*, 1937.

י. קר. — יע. ר.

הדלאי-לאמה ה-14, שעמד בראש התנועה הלאומית-דתית הטיבטית, נמלט להודו, ועדיין (1965) הוא יושב שם בגולה, יחד עם אנשי-משלתו לשעבר; בהודו ובנפאל נמצאים היום כ-70.000 פליטים מט'. בינתיים מארגנים הסינים את הארץ לפי מתכונת קומוניסטית, בהשתמשם בפאנצ'ן-לאמה כשליט-בובה מטעמם; הם אף התחילו ביישוב המוני סינים בט' — מזה, ובהעברת צעירים טיבטיים לחינוך ולהכשרה בסין — מזה. המשך קיומן של הדת והתרבות הטיבטית נראה מוטל בספק.

S. Hedin, *Central Asia and T.*, I-II, 1903; id., *Trans-himalaya*, I-II, 1909; id., *Southern T.*, I-XI, 1916-1922; G. Sandberg, *The Exploration of T.*, 1904; id., *T. and the Tibetans*, 1906; Th. H. Holdich, *T., the Mysterious*, 1906; F. Younghusband, *India and T.*, 1910; Ch. Bell, *T.: Past and Present*, 1924; id., *The People of T.*, 1928; id., *Portrait of the [13th] Dalai Lama*, 1946; S. G. Burriard - H. H. Hayden, *Geography and Geology of the Himalayan Mountains and T.*, 1933; M. Pallus, *Peaks and Lamas*, 1946; M. Herrmanns, *Die Nomaden v. T.*, 1949; F. Maraini, *Segreto T.*, 1951; Tsung-Lien Shen-Shen-Chi Lan, *T. and the Tibetans*, 1953; A. David-Neef, *Le vieux T. à la face de la Chine nouvelle*, 1953; H. Hof-finann, *Die Religionen T.s*, 1956; T. T. Li, *Historical Status of T.*, 1956; D. L. Snellgrove, *Buddhist T.*, 1957; id., *Himalayan Pilgrimage*, 1961; M. Latham, *Les religions du T.*, 1957; P. Carrasco, *Land and Pol.: in T.*, 1959; M. Magnien, *Le T. sans mystère*, 1959; *Le T.* (פירסום) (ממשלתי סיני) 1959; F. Moraes, *The Revolt in T.*, 1960; B. C. Olschak, *T.: Erde d. Gotter*, 1960; H. E. Richardson, *T. and its History*, 1961; Schweizer T.hilfe (Hrsg.), *Die Leiden e. Volkes*, 1961; R. A. Stein, *La civilisation tibétaine*, 1962; St. and R. Gelder, *The Timely Ram*, 1964; G. Woodcock, *The Theocrats of T.* (Hist. Today, XV, No. 2), 1965.

ד. ל. ס.

טיבִּטּוֹ-בוֹרְמִיּוֹת, לְשׁוֹנוֹת, קבוצה של לשונות המדו-ברות בשטח המשתרע מטיבט בצפון עד בורמה בדרום, ומלאדאקה במערב עד למחוזות הסיניים סצ'ואן, יונאן וקויצ'ו במזרח. לפי הסברה מצויה ביניהן קירבה גנטית; ואמנם משותפים להן כמה יסודות של אוצר-המלים, וכן סדר חלקי-המשפט (נושא—מושא—נשוא פעלי).

היום מבחינים כ-12 קבוצות-משנה של הלשונות הט"ב. שהן: (1) הטיבטית — בטיבט ובאיזורים הסמוכים לה, כגון לאדאקה במערב ואמדו בצפון; (2) ההימלאית — במדרונות הדרומיים של הרי-הימאלאיה, מלאהול במערב עד בהוטאן במזרח; (3) האסאמית-הצפונית — בצפון של עמק אסאם, ממזרח לבהוטאן; (4) קבוצת בודו — באיזור שמדרומה של בהוטאן; (5) קבוצת נאגה — בהרי נאגה, ממערב לאיזור דוברי (4); (6) קבוצת קו-יצ'ין — באיזור ההררי שמדרום לאיזור (5); (7) הקאצ'ינית — מסביב למקורות הנהרות צ'ינדוין ואיראוואדי; (8) הבורמית — בבורמה (ע"ע, עמ' 61/2); (9) קבוצת צ'יווה-צ'ינגפו — לאורך הגבול בין בורמה ויונאן; (10) קבוצת אי I, ובה ניבים מרובים, כגון אי, נאהסי, לאהו, ליסו, האני) — ביונאן, סצ'ואן וקויצ'ו; (11) קבוצת ג'יארונג-ט'רונג — הראשונה שבהן מדוברת בפינה הצפונית-מערבית של סצ'ואן, והשניה — בפינה הצפונית-מערבית של יונאן; (12) קבוצת צ'יאנג — אף היא בפינה הצפונית-מערבית של סצ'ואן.

הכתבים הבורמי והטיבטי הם ממוצא הודי. הכתב הטיבטי נוצר במאה ה-7 לסה"נ, והתעודות הראשונות

לפי שירות אוגוסטוס נועדה ללוקיוס ולגאיוס. ט' הסתלק מכל תפקידיו ברומא ופרש לרודוס, שהיתה אז מקום-תורה, ושם שהה שמונה שנים בחברת פילוסופים ואסטרולוגים. גלותו ברודוס — תחילתה היתה, כנראה, מרצון, אך סופה היה מאונס, משום רגוז של אוגוסטוס עליו, ורק בהתערבותו של גאיוס הותר לו לשוב לרומא. במות לוקיוס וגאיוס (2—4 לסה"נ) נאלץ אוגוסטוס לאמץ את ט' לבן, אך פקד עליו לאמץ לבן את גרמניקוס (ע"ע). לט' ניתנו הסמכות הטרי-בונית והשלטון הפרוקונסולארי, והוא חזר ללחום את מלחמת מות הקיסרות בגבול הצפוני; לאחר מפלת ורוס (ע"ע) היה הוא אחראי לקביעת הגבול על הרינוס (תמ': ע"ע גלוף, עמ' 805).

במות אוגוסטוס (14) אץ ט' לרומא, והפקידים, הסגן-טורים והעם נשבעו לו אמונים. הוא מילא תפקידי-מינהל דחופים ונהג למעשה כפרינקפס, אך דחה את בחירתו הרשמית. ההיסטוריונים הרומיים מסבירים את התנהגותו ב, צבי-עותו" — ברצונו לחזור על טקסי „ההתפטרות" כאוגוסטוס בשעתו; אולם ייתכן שהיתה בכך משום רתיעה פנה של ט' בן ה-55 מקשיי השלטון ומסכנותיו, ויכוח מזור התנהל בינו לבין הסנאטורים, ששידלוהו להתרצות ולהסכים להיבחר לפרינקפס, ובסופו של דבר נעתר להם ט'.

ט' המשיך את מדיניותו הקיסרית של אוגוסטוס — הקפאת הגבולות הקיימים; גרם לכך גם חששו לעלייתם ולתהילתם של מפקדים מנצחים. משום כך נהג במדיניות הגנתית. תוך שמירה על מלוא ההשפעה הרומית בדרכים דיפלומטיות. כשפשט גרמאניקוס לפנים גרמניה, החזירו ט' (16), ובמקום זה עורר סיכסוכים בין-שבטיים בקרב הגרמנים. מדיניות זו הצדיקה עצמה, וכשני דורות שרר שקט בגבול גאליה-גרמניה. במזרח חתר ט' ליחסי שלום עם הפרתים, תוך שמירה על השלטון הפרו-רומי בארמניה — ודבר זה הושג בידי גרמאניקוס ונציבי סוריה. קפדוקיה סופחה לקיסרות (17) ללא מלחמת-כיבוש.

ט' שקד על שיפור המינהל בפרובינציות, בהתאם לעקרון שהיה מרגל בפיו: „על הרועה הטוב לגזוז את צאנו ולא לפשוט את עורו מעליו". הוא השקיל לבחור בנציבים מתאימים, ויחד עם זה עודד ביקורת עליהם מצד הנשלטים, מאחר שלא נתן אמונו גם בממוניו. בפרובינציות היו כמה סימנים של אי-שקט — ביהודה תחת שלטונו של פונטיוס פילאטוס, וכן בגאליה. גם הצבא בגרמניה ובפאנוניה גילה אי-שביעות-רצון, בעיקר מחמת קנאה בפרטוריאנים, ודרש הטבה בשכר, קיצור תקופת השירות, יחס אנושי ותנאי התיישבות נוחים בתום השירות; אולם גרמאניקוס ודרוסוס בן ט' הצליחו להשקיט את החיילים. בדרך-כלל נהנתה הקיסרות בימי ט' משלום ומיציבות. חסכנותו של ט' איפשרה לצבור יתרה גדולה בקופה, אך גררה גם משבר כספי קשה ב-33 והקטינה את הפופולאריות המעטה של הקיסר ברומא. ט' עיכב גילויי האלהה (ע"ע, עמ' 310) לאישיותו, והמשיך במסורת אוגוסטוס לכיבוד הדת הרומית; בני דתות זרות, ובכללם היהודים, גורשו ב-19 מרומא ומאיטליה.

לכאורה נהג ט' כבוד בסנאט, התנגד להעברת סמכויות מגוף זה לפרינקפס, ועודד ויכוחים חפשיים בבית. טקיטוס (ע"ע) טוען שעשה גם זאת מתוך צביעות; עכ"פ היה בכך משום טישטוש היחסים האמיתיים בין הסנאט ובין הקיסר, כשכל הכוח היה בפועל בידי ט', שבו לסנאט בגלל התרפסותו.

טִיבֵר (Tevere — לאט' Tiber), נהר באיטליה המרכזית, השני באורכו בין נהרי איטליה; 410 ק"מ. הט' יוצא ממדרונותיו הדרומיים של הר פומאיולו (Monte Fumaiolo) באפנינים הטוסקאניים, בגובה 1,250 מ', והוא זורם תחילה בעמק צר בעל מדרון חזק; אה"כ עמקו מתרחב ומדרונו נעשה מתון הרבה יותר. הוא חוצה את האגנים האומבריים ויוצא לרמת-לאציו, קולט את יובלו הראשי נרה (Nera) וזורם לרגלי ההרים הסאביניים בעמק רחב, שבו פיתוליה-נהר מרובים. הנהר עובר דרך לבה של רומא, המרוחק כ-35 ק"מ משפכו, ומכאן ועד לחוף הים הטירני הוא זורם בשטח מישורי שבו יצר ביצות; לפני שפכו הוא מתפלג לשתי זרועות. — כמות הזרימה בנהר נתונה לתנודות גדולות — מ-90 מ"ק בשניה בסוף הקיץ עד 3,400 מ"ק באביב, בעונת סופות-הגשמים והפשרת השלגים. הנהר נושא אתו כמויות גדולות של סחף, ומשום-כך מימיו דלוחים. הסחף מרחיב את היבשה סמוך לשפכו בשיעור של 2—3 מ' בשנה. ספינות-נהר קטנות (עד 150 טון) יכולות להפליג במעלה הנהר עד כמה עשרות ק"מ מעבר לרומא.

טִיבֵרְיוֹס קְלוּדְיוֹס נְרוֹ (יוליוס קיסר אוגוסטוס)

Tiberius Claudius Nero (Julius Caesar — Augustus) — (42 לפסה"נ — 37 לסה"נ), קיסר רומי. ט' היה בנם של הסנאטור טיבריוס קלאודיוס נרו ואשתו ליוֹיָה (ע"ע). ט' האב מסר את אשתו לאוקטוויאנוס שחשק בה.

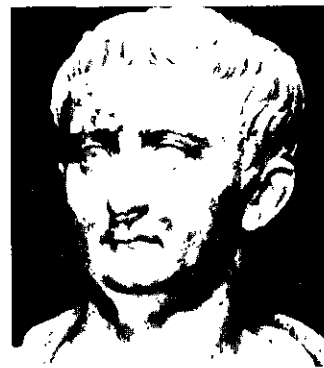

פּרוֹטוֹטִיפּוּס יוֹסֵף טִיבֵרְיוֹס קִיסַר יְהוֹנָתָן בֶּנ־אֶזְרָא (רומא)

וכעבור 3 חדשים נולד דרוסוס (ע"ע). גם ט' הבן חי בבית אביו-חורגו, ויחד עם דרוסוס אחיו מונה כבר בגיל צעיר לתפקידים נכבדים בשל-טון, ובגיל 29 היה קונ-סול. שנים רבות מילא תפקידים צבאיים: בספרד, בארמניה, ברטיה, בפאנוניה, בדאלמאטיה ובגרמניה, ובמות דרוסוס היה המצביא החשוב שב-

קיסרות. ט' רכש נסיון מינהלי וצבאי רב בתפקידיו, וגיר לה בהם מסירות ושקידה. הוא דאג לשלום הייליו ולבטי-חונם, וקנה את נאמנותם — אך לא את אהבתם, וזאת מחמת אפיו הזועף והמחמיר, שמנע בעדו קירבה לזולתו; ט' המסוגר בתוך עצמו, לא ידע — או אף לא שאף — להתחבב על אחרים. במות אגריפא (ע"ע), אביה של ויפסא-ניה אשתו של ט', כפה עליו אוגוסטוס לגרשה ולשאת לאשה את יוליה, אלמנת אגריפא ובת אוגוסטוס, כדי שט' ישמש אפוטרופוס לבניה לוקיוס וגאיוס, שאותם אימץ אוגוסטוס. נישואין אלה בעל-כרחו החמירו את קדרות רוחו של ט', ביחוד לאחר שיוליה בגדה בו. אמנם — כחתנו של אוגוסטוס — הוסיף למלא באמונה את תפקידיו הצבאיים והמדיניים, וב-7 לפסה"נ נבחר שנית לקונסול ובשנה שלאח-ריה קיבל את הסמכות הטריבונית ל-5 שנים, ובכך נהיה למעין שותפו של אוגוסטוס בשלטון, אך דווקא עתה חל לפתע קרע בינו ובין חתנו השליט. נראה, שנפשו של ט' קצה בתפקידו, כמבצע החלטות של אחרים ולמען אחרים.



טיגריס בנאלי

במים. לציידו הוא יוצא בלילה; בימים קרירים ומעוננים הוא מופיע גם ביום. למרות כבודו, הט' זריו למדי, ובשעת הצורך הוא מסוגל לטפס על עצים. את טרפו הוא מגלה בעזרת שמיעתו החדה; חושי הריח והראות אינם מפותחים בו ביותר. טרפו: פרסתנים, מכרסמים ועופות; בשעת הדחק הוא ניזון גם מזוחלים, מדגים ומנבלות. את טרפו הוא נושא למחבוא, וניזון ממנו גם לאחר שהוא מתחיל להרקיב.

הט' איננו חברותי. הט' חיים, בדרך-כלל, בזוגות; לפעמים נראה זכר בלווית נקבות אחדות. אין הט' משמיע קולות אלא בזמן הייחום, או כשהאם נמצאת עם גוריה. העיבור נמשך 105–112 יום. הנקבה ממליטה פעם בשנתיים 2–3 גורים, הנולדים מפוספסים, פוקחים את עיניהם אחרי שבועיים, מתחילים לצוד בגיל 7 חודשים ונשארים עם האם עד השנה השניה. הט' מגיע לבגרות מינית בגיל 3, ואורך-חייו עד 25 שנים.

הט' נפוץ בשטחים נרחבים באסיה — מתורפסטאן, סיביר, מנצ'וריה והאי סאחאלין בצפון, דרך סין ובורמה, עד הודו ויאווה בדרום; אולם אין הוא קיים בערבות ובמדבריות שבאיוורים אלה. מוצא הט' כנראה, מן הצפון, ומשם התפשט דרומה; מאובנים של ט' נמצאו בצפון-סיביר.

לט' יצא שם — בספרות, בפולקלור ובתפיסה העממית — כקשה בין הטורפים, כאכזרי ושוואף-דמים. לאמיתו של דבר, אין הט' — כרגיל — טורף אדם, ואף מתרחק מפניו; אולם אם בשעת-סכנה הוא נתקל באדם ונוכח בחוסר-האונים שלו — הוא עשוי לטרפו, ומכאן ואילך יש שהוא מעדיף טרף-אדם על פני טרף אחר. בהודו מופיעים מפעם לפעם פרטים שהם אוכלי-אדם; הם קובעים את משכנם סמוך ליישובים ואורבים לאדם בלבד. — ציד הט' בסובבו ע"י ציידים רכובים על פיל היה בהודו ספורט מקובל על השליטים.

בתלמוד הט' נזכר כחוק ומבעית יותר מן האריה: „טגריס אריה דבי עלאי“ (חול' נ"ט, ע"ב). בעברית החדשה נהוג היה לכנות את הט' — בטעות — בשם נמר (ע"ע).

הט' מוחזק הרבה בגני-חיות, אך מתרבה שם פחות מן האריה. הט' והאריה מזדווגים ביניהם ולעתים קרובות מעמידים בני-כלאיים. את צעירי הט' אפשר לאלף ולהרגיל אל האדם.

הגדול בין הט' הסיבירי (*P. tigris longi*) בעל פרווה צפופה, צהובה-חומה, מפוספסת שחורים; ארכו (כולל זנבו) מגיע כדי 4 מ', משקלו 300 ק"ג. הט' הניגאלי (*P. tigris tigris*) קטן יותר, וצבעיו עזים יותר.

R. Perry, *The World of the Tiger*, 1964.

מ. דו.

לפניו. עמדתו של הסנאט נתערערה ביותר בעקבות משפטי הבגידה בקיסר והפגיעה בכבודו, שנתרבו לעת זקנתו של ט'; הם נערכו על יסוד הלשונות והביאו לחיסולם של כמה מראשי האריסטוקרטיה הוותיקה. פרשה זו נופחה מאד בכתבי ההיסטוריונים הרומיים, וקשה לברר את מידת אחריותו של ט' לה — אם נבעה מעריצות או מחשדנות או מליקויי השיפוט ברומא, שהירבה להסתייע בדילטורים. אולם היא ניוונה גם מן הסיכסוכים בבית ט', שרקעם היה המאבק על הירושה ואישיותו הבלתי-חביבה של ט'. כשמת גרמאניקוס בדמיימיו פשטו שמועות בדבר הרעלתו ביזמת ט', ופעילותה של אגריפינה, אלמנת גרמאניקוס, נגד הקיסר, הוסיפה להעכיר את האווירה. ט' קירב אליו את סיאנוס (Seianus) מפקד הפרטוריאנים, שקנה את אמונו של ט' וזכה למעמד רב-השפעה בשלטון; סיאנוס גרם להגלייתה של אגריפינה, למאסרם של רוב בניה ולהמתת רבים מתומכיה; מסתבר, שהוא אף היה האחראי למותו של דרוסוס בן הקיסר. ב-26 נטש ט' את רומא והתיישב בקאפרי, בעצת סיאנוס, ובאי זה בילה את שארית ימיו, בודד וקודר ומוקף בכלים. סיאנוס שאף לשלטון הקיסרי ומשום-כך ביקש להתחתן במשפחת הקיסר; אולם ט' היסס ונהג בגאיוס (קאליגולה), שנותר מכני גרמאניקוס, כבמועמד לירושתו. לבסוף נתברר לט', שסיאנוס מתכנן קשר נגדו; הוא הצליח בערמה להרחיקו ממחנה הפרטוריאנים נאמניו ולהביא למאסרו ולהוצאתו להורג (31); יחד עמו הומתו ילדיו, וכן נעשו שפטים בקרב תומכיו, וגם אגריפינה ושני בניה הוצאו להורג. — ט' לא שב עוד לרומא; הוא קיים קשרי-מכתבים מתמיד עם הסנאט, אולם נראה שהזניח ענייני שלטון שונים. ההיסטוריונים הרומיים, שמסורת האיבה האריסטוקרטית לקיסר היתה בידם, תיארו את שנות חייו האחרונות כהתמסרות להוללות ופריצות. טאקיטוס העלה בכשרון ספרותי רב דמות של עריץ זקן, חשדן ואכזר ושונא-הבריות, צבוע ומתחסד — מזה, ושקוע בזימה ובתאוות שפלות — מזה, ודמות זו נחרתה בתודעת הדורות. תיאור זה של ט' ודאי אינו מהימן, אך נראה שלאחר ההלם הנפשי שנגרם לו ע"י בגידתו של סיאנוס שוב לא היתה דעתו של ט' מיושבת עליו. — ט' מת בלא שיניח אחריו יורש מוכר, ומותו נתקבל בשמחה רבה בסנאט ובעם.

[M.] Gelzer, *Tiberius*, (P-W, RE, X, 1), 1918; F. B. Marsh, *The Reign of T.*, 1931; E. Ciaceri, *Tiberio, successore di Augusto*, 1934; Ch. E. Smith, *T. and the Roman Empire*, 1942; G. Marañón, *Tiberio*, 1942; R. S. Rogers, *Studies in the Reign of T.*, 1943; D. M. Pappich, *Around de T.*, 1944; R. Syme — M. P. Charlesworth, *Cambridge Anc. Hist.* X, chs. 12, 19, 1952; W. Gollub, *Tiberius*, 1959; E. Mason, *T.*, 1960.

מ.

טיגריס (*Panthera tigris*), טורף גדול ממשפחת החתוליים (ע"ע). אורך גופו מגיע ל-2—2½ מ', לפעמים עד 4 מ', אורך זנבו — עד 1 מ'; משקלו — עד 300 ק"ג. האריה עולה עליו במקצת בגדלו, אך לא בכוחו. הנקבה קטנה מן הזכר; ראשו של הזכר רחב יותר, ולזכר הזקן שערות-לחיים ארוכות וקופות, המרחיבות את הראש עוד יותר. צבעו היסודי של הט' — כתום עד חום-בהיר, עם פסים שחומים או שחורים לרוחב גופו. צבע זה — שהוא בולט בשבי (בכלוב) — משמש לו הסוואה טובה בטבע, בצמחיה הצפופה. משכנו: יערות לחים, או צמחיה צפופה על-יד מים. הט' הוא שחיין טוב; אינו סובל חום ואוהב לקרר את גופו

בשם Poèmes aristophanesques („שירות ברוח אריסטוף-פאנסט“), 1904; מסות — Terre latine („ארץ לאטינית“), 1898; Un Monde qui finit („עולם שמגיע קיצו“), 1910.

R. de Gourmont, *Le livre des masques*, 1896; J. Bertaut, *Figures contemporaines*, 1906; F. Kolney, *L. T.*, 1922; J. Bossu, *L. T. et son temps*, 1945.

טיודור (Tudor), בית-המלוכה באנגליה ב-1485—1603; מלכי בית-ט' היו: הנרי VII, הנרי VIII, אדוורד VI, מרי I ואליזבת I (ע' ערכיהם). המשפחה התייחסה על אחד משריו של הנסיך הולשי לואלין הגדול (ע"ע וילי, עמ' 142). אואן ט' היה מחצרניו של הנרי VI, ונשא בסתר לאשה את אמו של המלך, אלמנתו של הנרי V. בנם אדמונד, רוזן ריצ'מונד, נשא לאשה את גינתו של ג'ון גונט, אבי בית לנקסטר (ע"ע). ובנו הנרי היה הטוען לכתר הלנקסטרי. בעלותו למלוכה ב-1485 נשא לאשה את אליזבת, בת אדוורד IV, ובכך איחד את בתי יורק (ע"ע) ולנקסטר. בתם מארגארט נישאה לג'ימו IV מלך סקוטלנד, ונינם היה גימו VI, שירש ב-1603 את כתר אנגליה (כשנכרת בית-ט'). ואיחד בכך את כתרי סקוטלנד ואנגליה.

המלכים מבית-ט' הרחיבו את שלטון הכתר על חשבון האצולה, שנידלדלה ב"מלחמות-הוורדים", ועל חשבון הכנסייה, שנשתעבדה למלוכה בעקבות הרפורמציה. הם נשענו על הבורגנות העולה והאצולה הזעירה, שכוחם השתקף בפאר-לאמנט ובפקידות. במדיניות-החוץ נטשו את שאיפות ההתפשטות באירופה, ושאוּפו לשמור על איזון-הכוחות ביבשת זו ולפתח את עצמתה הימית של אנגליה.

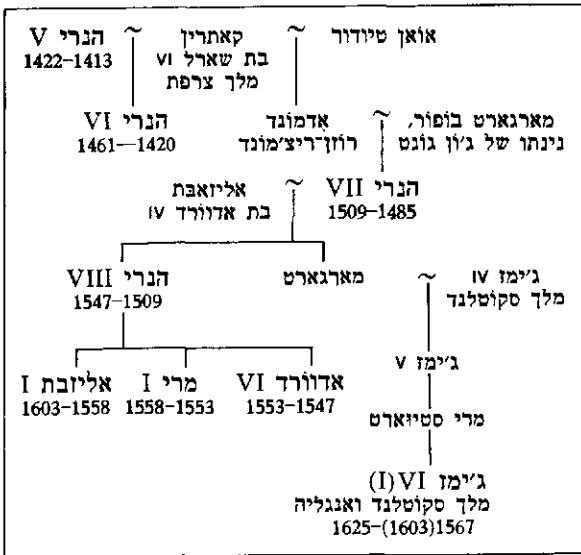

א. אה.

טיוולי (Tivoli), עיירה באיטליה, על מדרונות הרי-הסבינים ממזרח לרומא, ולמעשה — פרבר של רומא; 34,000 תושבים (1960). מצויים בה כמה מפעלי-תעשייה, העוסקים בייצור כלי-נחושת, נייר ומזונות. בקרבת ט' מצויים נחלים ומפלי-מים ומעיינות חמים המשמשים למרפא.

ט' היא טיבור (Tibur) העתיקה, שהיתה חברה בברית הערים הלאטיניות, ובראשית המאה ה-5 לפסה"ג השתתפה ב"ברית קאסיוס" שבין רומא לבין הלאטינים. היא לקחה חלק

טיג'רן (דיקרן) — Τιγάρις — שמם של כמה ממלכי ארמניה העתיקה; מהם ראויים לציון: (1) ט' I „הגדול“ (מלך 95—155?) לפסה"ג). הוא הומלך בידי הפרתים תמורת שטחים בארמניה שמסר להם. הוא התחתן במתרת VI (ע"ע) מלך פוגטוס, ושיתף פעולה עמו, הן בנסינות ההתפשטות שלו באסיה הקטנה והן במלחמותיו ברומאים. ב-92 סיפל סולה (ע"ע) את נסיונו לחדור לקאפא-דוקיה. ט' פנה לעבר פרתייה, השיב את השטחים שנאלץ לוותר עליהם, ואף השתלט על אטרופטני, חריב וקרדו. ב-83 פלש לסוריה וכבש את שרידי ממלכת הסלוקים בסוריה ובפיניקיה ואת קיליקיה. בפעם הראשונה — והיחידה — בתולדותיה היתה ארמניה למעצמה גדולה. ט' כינה את עצמו „מלך-המלכים“ ובנה לממלכתו הגדולה בירה חדשה, שלה קרא בשם טיג'רנוקרטה. שלטונו הגיע עד הלבנון, ו-70 אף צר על עכו, ושלומציון אלכסנדרה מלכת יהודה ניסתה לקנות את ידידותו. אולם בינתיים הותקפה ארמניה ע"י הרומאים במסעם נגד מתרת, וט' נאלץ לעלות מעל א"י כדי להגן על ארצו מפני לוקולוס (ע"ע). שתבע ממנו להסגיר את מתרת. לוקולוס כבש את טיג'רנוקרטה (69), וט' נסוג לעבר ארתכ-סטה בירתו הישנה, אך הצבא הרומי סירב להמשיך ברדיפה אחר ט' בהרי ארמניה. פינוי ארמניה בידי לוקולוס איפשר לט' להתחזק ולהרוץ פלישה פרטית (66). אולם אחרי נצחונו של פומפיוס על מתרת חזרו הרומאים ופלשו לארמניה (63), וט' נכנע מיד; כל כיבושיו ניטלו ממנו. אך הוא הוסיף למלוך בארמניה בתורת „ידיד העם הרומאי“. — עלייתה המזהירה, אך קצרת הימים, של ארמניה בימי מלכותו של ט' מסתברת על רקע התפוררותן הסופית של המדינות ההלניסטיות במזרח בדור ההוא וחולשתה הזמנית של פרתייה (ע"ע ארמניה, עמ' 985).

(2) ט' IV (המאה ה-1 לסה"ג), נכדו של הורדוס מלך יהודה (מבנו אלכסנדר בן מרים החשמונאית), התחנך ברומא, עזב את דת ישראל והומלך על ארמניה בידי אוגוסטוס (סמוך ל-6 לסה"ג). הוא גורש במהרה מפני תומכי הפרתים ובילה את שארית חייו ברומא. ב-36 נשפט, כנראה, באשמת בגידה או פגיעה בכבוד הקיסר.

(3) ט' V (המאה ה-1), בן-אחיו של ט' IV, עזב אף הוא את דת ישראל וחי ברומא. ב-60 הומלך על ארמניה בידי קורבול, שר-צבאו של גירון קיסר. נסיונו לבסס את שלטונו במלחמה בפרתים נכשל, וקורבול החזירו מארמניה.

F. Geyer, *T.* (P-W, RE, VI A, 1, 969-981), 1936.
ד. אש.

טיד, לורן — Laurent Tailhade — (1854—1919), משורר צרפתי. ט' נועד תחילה לכמורה, אולם אח"כ פנה עורף לכנסייה, נתפס לרעיונות אנארכיסטיים והתמסר כולו לספרות. כמשורר הושפע מבוניל (ע"ע) ושאר משוררי קבוצת „פרנס“ (ע"ע). הוא אוהב ציורים מבהיקים ולהוט אחרי שלמות הצורה. שיריו — מהם ליריים ומהם סאטיריים. כאלה האחרונים, וכן בכתבי-פרוזה, הוא מביא לידי ביטוי את אמונתו, שהאנושות עשויה להתחדש ע"י „מותם של העשירים ושל האלים“. — מחיבוריו: קבצי ליריקה — *Le Jardin des rêves* („גן החלומות“), 1880; *Vitraux* („שמשות צבעוניות“), 1891; *Poèmes élégiaques*; 1907; קבצי סאטירות — שיצאו במרוצו



טיוולוי: מראה כללי של מפליהסיים

במאמריו, שנכתבו בצרפתית, ובכמה משיריו הרוסיים היתווה תכנית אימפריאליסטית פאנסלאווית-רוסית, שלפיה יתנוסס הצלב (הפראאוסלאוויר-רוסי) לא רק על כיפת „סופיה הקדוה-שה“ בקושטא, אלא אף על גדות הנהרות נילוס וגאנגס. — השפעתו של ט' על הסימבוליסטים הרוסיים היתה גדולה מאד.

כתבי ט' הופיעו בכמה הוצאות; מהן חשובה זו של 1913, עם מבוא של ו. בריוסוב; הוצאה חדשה של כל שיריו הופיעה ב-1957.

V. Соловьев, Ф. И. Т. (Собр. сочин., IX), 1907; Л. Гроссман, Три современника, 1922; Урания (Т.-ский алманах), 1928; Г. Чудков, Летопись жизни и творчества Ф. И. Т.-а, 1933.

א. אה.

טיומקין, זאב (ולאדימיר) (1861, דרום-רוסיה — 1927, פאריס), מראשי הציונות ברוסיה. ט' היה בן למשפחה מתבוללת; הוא סיים לימודיו כמהנדס במכון הטכנולוגי בפטרבורג (1886) והיה פעיל בתנועה המהפכנית הרוסית. בהשפעת פרעות 1881 התקרב לתנועה הלאומית היהודית והיה ממייסדי „אחוות-ציון“ בפטרבורג וציר לוועידות „חובבי-ציון“ ב-1887 וב-1889. ב-1891 שימש כנציג הוועד האודסאי של „חובבי-ציון“ ועמד בראש הוועד הפועל של „חובבי-ציון“ הרוסים ביפו (ע"ע חבתי-ציון, עמ' 116). פעולתו לאירגון קניית הקרקעות בא"י נסתיימה בכשלון עקב התנגדות הממשלה העותמאנית, והוא נאלץ לחזור לרוסיה. ב-1893 נבחר ל„רב מטעם“ בקהילת יליסאווטגראד ופעל לטיפוח מוסדותיה. לתנועה הציונית מיסודו של הרצל הצטרף מראשיתה; הוא היה חבר הוועד פ הציוני ומורשה גליל ילוי-סאווטגראד; בימי פולמוס אוגנדה (ע"ע) היה מראשי „ציוני-ציון“. בתקופת החופש הקצרה ברוסיה בין מהפכת מארס 1917 למהפכת אוקטובר הופיע ט' כאחד ממנהיגיה של ההסתדרות הציונית, שיצאה מן המחותרת, ומראשי המדברים שלה. ב-1918 היה חבר נשיאות הכנסיה הלאומית של יהודי אוקראינה. ב-1920 עבר לפאריס והשתתף במערכת ה„ראון-סוויט“, עיתונם של ציוני-רוסיה הגולים במערב-אירופה. הוא הצטרף לתנועה הציונית-רביזיוניסטית ונבחר לנשיא

במרד הלאטינים ברומא, הוכנעה ב-338 לפסה"נ, אך שמרה על עצמאותה הפנימית כ„בעלת-ברית“ לרומא עד 89 לפסה"נ. באותה שנה זכתה במעמד של „מוניקי-פיום“, ולתושביה ניתנה אזרחות רומית. במאה ה-1 לפסה"נ היתה פרבר-גנים של רומא.

בט' היו מקדשים להרקולס ולוסטה, ששרידיהם נשתמרו, ואורקולום לנימפה אלבונאה. לעשירי רומא — וביניהם הקיסרים, סנאטורים וסופרים — היו חווילות בט'. המפוארת בחווילות אלו היתה זו של אדריינוס קיסר, ששרידיה נשתמרו היטב. ביה"ב היתה ט' אחת הקומנות הראשונות באיטליה (במאה ה-9). בתקופת הרנסאנס סופחה למדינת הכנסיה, ואז החלה בה תקופה של פיתוח בניה ואמנות ביזנטית האפיפיור והאצולה הרומית; פאר העיר היא וילה ד'אסטה (הוקמה ב-1550).

וע"ע חווילה, עמ' 190.

P. Gusman, *La villa impériale de Tibur*, 1904; E. Bourne, *A Study of Tibur*, 1916; T. Ashby, *The Roman Campagna in Classical Times*, 110 f., 1927; G. Mancini, *Tibur nei poeti Augustei*, 1930; C. Carducci, *Tibur*, 1940; H. Kahler, *Hadrian u. seine Villa bei T.*, 1950.

טיוטצ'ב, פיודור אינוביץ' — Ф. И. Тютчев — (1803, כפר בבלך אוריל — 1873, פטרבורג),

משורר רוסי. ט' היה בן למשפחת-אצולה רוסית ותיקה, ונולד באחוזת-הוריו. הוא למד מדעי-הרוח באוניברסיטת מוסקוה, ואח"כ שירת בשירות הדיפלומאטי הרוסי במינכן ובטורינו. עד 1839 ישב במינכן בתור אדם פרטי. מ-1844 שירת במשרד-החוץ בפטרבורג, והיה אישיות ידועה ומקובלת בטרקלינים, ואמרותיו השנונות עשו להן כנפיים בחברה. ט' היה פעמיים נשוי לנשים מהחברה הגרמנית הגבוהה; בשנות-העמידה הסתפק בפרשת אהבה אומללה למחכת צעירה במוסד שבו למדו בנותיו. שירי-האהבה המוקדשים לאשה זו מצטרפים לקבוצה מיוחדת בשירתו, והם מן היפים ביותר מבחינת עומק-התחושה שבהם.

ירושתו הספרותית של ט' אינה כוללת אלא כ-150 שירים ליריים קצרים — בכללם גם תרגומים משירי גתה, שילר והינה —, ארבעה מאמרים מדיניים, מכתבים וכמה אמרי-כנף שנרשמו בידי שומעיו. אבל השירה של ט' עשירה באיכותה. ט' הוא מן הגדולים בליריקנים הרוסים — אולי הגדול שבהם אחרי פושקין. הנושא הראשי של שירתו הוא הפרט בבדידותו, הניצב מול כוחות-בראשית של הטבע, האהבה והמוות. כמעט בכלולה ניתן ביטוי ל„הוויה הכפולה“ של האדם הנושא בנפשו את דעת החולף ואת הערגה לנצח. שירה זו חדורה טראגיות עמוקה; לשונה ארכאית כלשהי ובעלת יופי מיוחד. — הנושא השני של שירתו הוא מעמדה של רוסיה במשפחת העמים. ט' היה ער להופעות הפוליטיות של תקופתו והגיב עליהן — אם בשירה ואם בפובליציסטיקה. על-אף שהותו הממושכת מחוץ למולדתו וקשריו ההדוקים לחברה ולתרבות של המערב, היה לאומני רוסי, שהאמין בשליחות העולמית של רוסיה בהתאם לאידאולוגיה הסלאופילית.



מארישאל טיטו

במלחמת-העולם] היה חייל בצבא האוסטרו-הונגארי, וב1915 נפל בשבי הרוסי. ברוסיה פעל לגיוס יחידות ירי גוסלאוויות מבין הש-בויים האוסטרים, ש-יילחמו לצד בעלי-הברית נגד גרמניה. בקיץ 1917 הצטרף לבולשוויקים והתנדב לצבא האדום. ב1920 חזר ליוגוסלאוויה ונכ-נס לפעילות קומוניס-טית בלתי-לגאלית. פעמים רבות נאסר, ולאחרונה ישב בבית-הסוהר מ1928 עד 1934. לאחר שיחרורו הלך למוסקווה, וב1936 נשלח ע"י השלטונות הסובייטיים לפאריס כדי לארגן את "הבריגדות הבין-לאומיות" לשם סיוע לממשלה הספרדית הרפובליקנית במלחמת-האזרחים; הוא עצמו השתתף זמן-מה בקרבות במלחמה זו. ב1937 נבחר למוזכר כללי של המפלגה הקומו-ניסטית היוגוסלאווית, וב1940 לראש "הרועדה הצבאית" של המפלגה. עם כיבוש יוגוסלאוויה בידי הגרמנים, באביב 1941, גיבש ט' מחתרת קומוניסטית צבאית, ולאחר פלישת הנאצים לרוסיה החל בפעולות פרטיזניות מקיפות נגד הכובשים הגרמנים. זמן-מה שיתף-פעולה עם דרגה מיכאילוביץ', מפקד קבוצות הלוחמים של תנועת ההתנגדות המלוכנית-לאומית הסרבית, אולם במהרה נפרדו דרכיהם, לא רק מבחינת המגמה המדינית של מאבקם, אלא גם מבחינת הטאקטיקה הצבאית. מיכאילוביץ' נהג מדיניות של שמירת הכוחות ונמנע מהתנגשויות גלויות עם הגרמנים, ואילו ט' נהג בשיטה של התקפות בלתי-פוסקות. פעילותו הצבאית זכתה בתמיכתו של צ'רצ'יל; ט' קיבל ציוד ונשק בדרך האוויר מאנגליה, ומשלחת מדינית-צבאית בריטית הוצנחה למטהו בהרים. על-אף האבידות הקשות של הפרטיזנים של ט' במאבקם נגד הצבא הגרמני וכו' לכך, שבעת נסיגת הגרמנים מהבאלקאן ב1944 נמצאה רובה של יוגוסלאוויה משהחרת בכוחות בני עמה, עוד לפני שהגיע לשם הצבא הסובייטי — מקרה יחיד בתולדות שיחרורה של אירופה המזרחית מהשלי-טה הנאצית. בראשית 1945 הגיע ט' לידי הסכם זמני עם הממשלה היוגוסלאווית הגולה בלונדון. אולם עד מהרה ביטל את ההסכם, חיסל את המלוכה, זיכא את האופוזיציה המלוכנית והוציא את מיכאילוביץ' להורג. המשטר שהוקם ביזמתו של ט' ב1945 גיבש את יוגוסלאוויה כ"דמוקרטיה עממית" על יסוד פדראלי (6 "מדינות" לאומיות). למעשה הוקמה דיקטטורה קומוניסטית, בוצעה הלאמה מלאה של התעשייה ונעשו נסיגות לקולקטיוויזציה של משקי-האיכרים. אולם מאמצי הרוסים להשתלט על יוגוסלאוויה, כדרך שהשתלטו על שאר ה"דמוקראטיות העממיות" במזרח-אירופה, נתקלו בהתנגדותו הנמרצת של ט'. 3 גורמים הביאו ביוני 1948 לידי קרע גלוי בין ט' ובין סטאלין; נסיגתו של ט' להקים פדרציה כל-באלקאנית בלתי-תלויה במוסקווה; נסיגותיהם של שליטי מוסקווה לשעבר את הכלכלה היוגו-סלאווית לצרכי רוסיה הסובייטית; נסיגות החדרתם של

הסתדרות זו. ט' הופיע בעדות רבת-רושם במשפטו של שלום שורצברט (ע"ע).

מב"ה הכהן, עולמי, ב', 198-194, תרפ"ז; ל. רוזנטאל, ו"ט (הצפירה, ט"ו), 30.12.27; מ. ק. (קליינמן), אלון כי נגדע (העולם, ט"ז), 6.1.28.

טִיטו, ציפוי של שטח-מיבנה, כגון קירות או תקרה, עשוי עיסה בציקה, המושמת על-פני השטח, במריחה או התזה ובדרכים אחרות. לפי הגדרש מטעמי יעילות או מראה השטח, והוא מתייבש ומתקשה ודבק בשטח שעליו הושם. הט' לשכבותיו מורכב מחמרים שונים, הנקבעים לפי שוני המיבנה המצופה או התנאים האקלימיים והאחרים, שציפוי זה צריך לעמוד בהם במשך תקופת-זמן סבירה, בלי שייסדק או יתקלף. הט' משמש כעין "בגד עליון" למיבנה, ואחד מתפקידיו העיקריים — להגן על המיבנה מפני חדירת רטי-בות, רמשים והקרנת-השמש במישריו, וכן לשמש תוספת בידוד נגד רעש, חום וקור. לפעמים משמש הט' גם תפקידים דקוראטיביים בגילופי בליטות ושקיעות בשטח הקיר או התקרה.

החמרים היסודיים, שמהם מורכב הט', מתחלקים ל3 סוגים: (א) חומר מקשר; (ב) חומר ממלאן; (ג) חומר נוזל. החומר המקשר יכול להיות סיד חי (מימת-הסידן), מלט או גבס. לפעמים מוסיפים לט'-סיד גם מיכסת מלט לשיפור סגולותיו. הממלאן לט' הוא חול טבעי — ברוב ארצות אירופה חול בורות, בא"י — חולים, וברחוק מהים גם חול אבן גרסת. לפעמים משמשים כממלאן גם חול פורפר, חול ואדי ורפף, כנוזל הדרוש להכנת המלט משמשיט המים המתוקים, שיש להקפיד על נקינותם. יש חמרים, שמציאותם כמים מסופנת לט', כגון: סוכר, גפרית, מימן גפריתי, חומצות, מלחי מאגניום. — יש גם חמרי-תוספת או "ערכבים", שמשמשים בהם להגברת האיטום בפני רטיבות, אם בתערובת עם החומר המקשר או במריחה על-פני הט'.

עיקר גדול להצלחת הטיוח הוא הרקע הנקי להטלת הט' — נקיון שטח-המיבנה המיועד לציפוי והרטבתו למניעת ספיגת מיהט' ע"י הקירות או התקרה היבשים. עיקר שני הוא השימוש בתערובת טריה, שלא התחילה להתקשות והיא עבירה להטלה ואינה דלילה מדי. מטילים את הט' בעיבים מספיקים לפחות בשתי שכבות, ולעתים מוסיפים אף שכבה שלישית. עובי הציפוי הטוב על כל שכבותיו הוא כ2 ס"מ. הטיוח נעשה עד כה בעבודת-ידיים ע"י פועלים מאומנים, הנעזרים ע"י פועלים העוסקים בהכנת החמרים לתערובת, בעשיית התערובת ובהעברתה לידי הטייה לשם מריחה והתזה לפי הצורך. בשנים האחרונות הופיעו בשוק-העבודה גם מכונות להטלת ט', שיעילותן חשובה בעיקר בבניינים רבייקומות ובשטחים נרחבים לציפוי רצוף.

עם שיכלול תעשיית הבלוקים מונהגת לאחרונה גם בניה נקיה ללא ט', גם בניה טרומית מאפשרת ויתור על הט'; טיב הציפוי החיצון של האלמנטים הטרומיים שווה לזה של שטח-מיבנה מטוייחים, ובמקרים מסויימים אפילו עולה עליו. יע. ב"ס.

טִיטו (Tito), כינויו של יוסיפ בְּרוֹז — Josip Broz — (נז' ב1892, קומרובץ [קרואטיה]), מנהיג מהפכני ומדינאי יוגוסלאווי. ט' הוא בן לנפה כפרי, למד בביו"ס עממי בכפר-מולדתו ועבד כפועל-מתכת בביחר בצ'ער.



סטבע עם רא"י טיטוס
עטור דיארמה

אימון צבאי מעולה והשכלה ספרו תית לאטינית ויוונית, והתברך בכשי רונות מוסיקליים, ביפי מראהו וב- נועם הליכותיו. ט' שירת בצבא בגרמניה ובבריטניה, ואח"כ נכנס לקריירה הפקידותית ברומא. כשנת- מנה אביו למפקד הצבא שיצא לדכא את המרד ביהודה, קיבל ט' את הפיקוד על אחד הלגיונות והצטיין

במערכות הגליל (67). תוך כדי המסע בא"י התקשר עם ברניקי (ע"ע) אחות אגריפס II. שהיתה לפילגשו. ב99, כשנעשה אספסינוס לקיסר, נלווה אליו ט' במסעו למצרים וחזר משם ליהודה כקונסול, וכנראה גם בסמכות צבאית עליונה. הוא ניהל את מצור ירושלים, ועם כיבושה הכתירהו חייליו בתואר „אימפרטור“. לאחר-מכן ביקר בסוריה, בארם-נריים ובמצרים ומילא שם תפקידים שונים שהיו קשורים במדיניותו המזרחית של אספסינוס.

71 חזר ט' לרומא, וזכה בטריומפוס (ע"ע). יחד עם אביו, לכבוד כיבוש יהודה; קשת-ט' שברומא הוקמה אח"כ לכבוד נצחונו (תמ': ע"ע בית-המקדש, עמ' 575/6). ט' נעשה לדי-ימינו של אביו הן במשרות הקונסולט והצנזורה, והן בשלטון הפרוקונסולארי ובסמכות הטריבוניאל. וכן נתמנה גם למפקד המשמר הפרטוריאני. בתפקידיו אלה גילה ט' לא אחת אכזריות, הירבה במעצר אנשים החשודים בעיניו ובחזי-סולם, ורכש לו בדרך זו שונאים רבים. פרניקי חיתה עמו ברומא, והוא נהג עמה כעם מי שנועדה להיות קיסרית. הדבר עורר רוגז רב, וב75 נאלץ ט' לגרש את פרניקי מן העיר.

במות אספסינוס (79) עלה ט' לשלטון. בתקופת שלטונו הקצרה שינה את הליכותיו, ועלה בידו לרכוש אהדת רבים באדיבותו, ביחסו הנוח לסנאט ובהטבותיו לדידיו. החנפים ויכוהו בכינוי „חמדת המין האנושי“ (amor ac deliciae generis humani). ט' ביוזבו כספים לבניה ולמותרות; בנה מרחצאות, השלים את בניית הקולוסאום, הרשה הקמת שתי קשתות-נצחון לכבודו והניח את היסוד למקדש לכבוד אביו. תקופת שלטונו של ט' הצטיינה בשלום יחסי ברחבי הקרי-סרות; הוא פעל לביצור הגבול הגרמני (ע"ע לימס), ובימיו המשיך אגריקולה (ע"ע) בהתקדמותו בבריטניה. סימנים לאופוזיציה למשטרו יש למצוא הן בהופעתו של טוען לקרי-סרות, הידוע כ„נירון המדומה“, באסיה הקטנה, והן בנסיון קשר מצד דומיטינוס (ע"ע), אחיו של ט'; הראשון נאלץ להימלט לפרתיה, ואילו בדומיטיאנוס לא פגע ט' לרעה, ואף ראה בו את יורשו, אם כי נמנע מלשתפו בתפקידיו. כמה אסונות-טבע פקדו את איטליה בשנות שלטונו של ט'; 79 נחרבו הערים פומפיי, הרקולנאום וסטביה בהתפרצות הוובויס; ב80 נפגעה רומא בשריפה גדולה, שבה עלו באש מקדשים וארמונות, וכן במגיפה שהפילה חללים רבים. בעתות-יצרה אלה גילה ט' יחס אבהי לעמו ודאג להצלת האנשים ולסיוע לנפגעים. מותו בגיל צעיר לאחר שלטון קצר עורר אבל כללי.

R. Weynand, *Flavius* (P-W, RE, VI 2. 2695-2729), 1909; B. W. Henderson, *Five Roman Emperors: Vespasian, Titus, Domitian, Nerva, Trajan*, 7ff., 1927; M. P. Charlesworth, T. (Cambridge Anc. Hist., XI, 19ff.), 1954; M. Fortina, *L'Imperatore Tito*, 1955.
ד. אש.

סוכנים רוסיים, גלויים וחשאים, למנגוני השלטון היוגו-סלאווי. כשהועמד ט' בפני הברירה בין נאמנות למוסקווה ועצמאות מדינית וכלכלית לארצו, בחר בשניה: „אף שאנו אוהבים את ססטר“ — כתב במכתב גלוי לסטאלין — „אין אנו יכולים לאהוב את ארצנו פחות“. בתגובה על כך היצאה המפלגה הקומוניסטית היוגוסלאווית מהקומאינפורם; חרם כלכלי הופעל כלפי יוגוסלאוויה מצד בריה"מ והמדינות התלויות בה; ט' הוכרז ע"י התעמולה הסובייטית כ„סוכן הפאשיזם“ והואשם בכל מיני פשעים בנוסח הסטאליניסטי המקובל. להפתעת המזרח המערב גם יחד הצליח ט' לעמוד בלחץ העצים שהופעל עליו ועל משטרו, בלי להתכחש לאידאולוגיה הקומוניסטית המוצהרת ובלוי לבטל את עצם הדיקטטורה שלו ושל מפלתו, ריכך את מדיניותו כלפי האיפרים והפסיק את הקולקטיביוזאציה. יחד עם זה פנה בבקשת עזרה כספית למעצמות המערב והחל לדגול ב„ני-טראליות“ כלפי שני הגושים העולמיים היריבים: „יוגוסלאוויה היא המדינה הניטראלית היחידה בעולם“ (1950). ט' קיבל מאה"ב ובריטניה עזרה כלכלית, והחל מ-1951 — גם עזרה בציוד צבאי. 1953 חתם ט' על „הברית הפאלקאנית“ עם יוון ותורכיה, שהפכה ב-1954 (זמנית) לברית צבאית. בסוף 1954 הגיע להסכם עם איטליה בבעיית טרייסטה. בפנים המדינה ניתנה מידה מסוימת של חופש לפעילות תרבותית, הגותית ואמנותית. אולם אפיו הרודני של משטרו של ט' בלט בהתנהגותו כלפי חברו-לשעבר דז'ילס (ע"ע [כרך-מילואים]), שהעז לבקר בגלוי את יסודות המשטר הקומו-ניסטי. — 1955, עם ראשית ה„דסטאליניזאציה“ במוסקווה, בא שינוי יסודי במדיניות הסובייטית כלפי יוגוסלאוויה. בריה"מ השלימה עם העצמאות המדינית והכלכלית שבה זכתה יוגוסלאוויה; הקרע עם ט' הוגדר כ„מעשה-פשע של הבוגד פריה“; החרם הכלכלי הוחלף בסיוע כספי; המשטר היוגוסלאווי הופר כגון לגיטימי של הקומוניזם, והארץ עצמה הוכרה כ„מדינה סוציאליסטית מתקדמת“. לאור תמורה זו במדיניות הסובייטית הוסיף ט' לשמור בזהירות על עמדת-ביניים בין שני הגושים, תוך הישענות דיפלומאטית על מדינות „ניטראליסטיות“ אחרות; ט' נחשב לאחד המנהיגים של „הגוש“ הניטראליסטי, שוועידתו הראשונה נערכה ב-1961 בבלגראד. ב-1964 חידש ט' את מאמציו לאימוץ קשרים עם מדינות באלקאניות שכנות. בחוזה שנחתם עם הממשלה הרומנית בקיץ 1964 הוחלט על מפעל משותף עצום לייצור כוח בעזרת סכרים על הדנובה. במאבק בקרב התנועה הקו-מוניסטית העולמית תומך ט' בקו הסובייטי „המתון“ לעומת הקו הסיני הנוקשה; הסינים מגנים אותו כ„רוזיוניסט“.

ט', שנטל לעצמו את התואר מארשאל, כיהן מ-1945 עד 1953 כראש הממשלה הפדראלית של יוגוסלאוויה; ב-1953 נבחר לנשיא המדינה, ותפקיד זה הוא ממלא עד היום (1965).

W. Dedier, T., 1953; B. Lazitch, T. et la révolution yougoslave, 1957; E. Halperin, *The Triumphant Heretic*, 1958; Ch. MacVicker, *Titism*, 1958; M. E. Naegelen, T., 1961; F. Maclean, *Disputed Barricade: The Life and Times of Iosip Broz T.*, 1961.

א. לי.

טיטוס פליוס אספסינוס — Titus Flavius Vespasianus — (41/40—81 לסה"ג), קיסר רומי (79—81 לסה"ג), בנו של אספסינוס (ע"ע). ט' נתחנך ברומא בחברת ידירו בריטיניקוס. בנו של קלאודיוס קיסר. הוא קיבל

היא ימת מים מתוקים מפולשת, שנשפכים אליה בצפונה כמה נהרות איתנים גדולים, ואילו הנהר דסאגואדרו (Rio Desa-guadero), היוצא מפינתה הדרומית-מערבית, מוציא את עודפי מימיה אל ימת פואפו (Poopo) — ימה אטומה מלוחה, הנמצאת כ-270 ק"מ מדרום-מערב לה. חופי ימת-ט' מפוצצים מאד, ובתוכה מצויים איים קטנים מרובים. לימה השפעה ממוגת על אקלים סביבתה; טמפרטורת המים במשך עונות-השנה אינה משתנית אלא מעט (12°—9°), וברצועה צרה מסביב לימה תנאי-האקלים נוחים יותר מבשאר חלקי הרמה הסמוכים. למרות הגובה הרב ניתן לגדל כאן חיטה ותיירס; משום כך סביבתה של ימת-ט' מאוכלסת בצפיפות גדולה-יחסית. על פני הימה תנועת-ספינות רבה בין היישובים שעל גדותיה. — בסביבות ימת-ט' התפתחה אחת התרבויות הדרום-אמריקניות הקדומות ביותר; נמצאו כאן שרידים של ערים, מיבנים גדולים שונים ומקדשים, המעידים לא רק על פריחת תרבות האימפריה והאינקא על חופי הימה ובאיים שבה, אלא אף על תרבויות קדומות יותר.

טיטל, יַעֲקֹב (1851, צ'רניאוסטרוב [אוקראינה] — 1939, ניצה), משפטן ועסקן ציבורי יהודי ברוסיה. ט' היה בן למשפחת משכילים אמידה. הוא למד משפטים באוניברסיטת מוסקבה ומונה לחוקר-דין בפלך סאמארה, וב-1904 לשופט מחוזי בסאראטוב — מן היהודים היחידים בשירות המשפטי ברוסיה הצארית. עם התגברות הנאקציה נאלץ להתפטר (1912). ט' עמד בקשרים עם האינטליגנציה הרוסית, וסופרים ואמנים רבים זכרוהו לשבח בזכרונותיהם (ביניהם מ. גורקי). ט' פעל כפילנתרופ, ביחוד למען יהודים שסבלו מנגישות השלטון, והיה ממתכנני מפעל-סיוע לנוער היהודי שנאלץ ללמוד בכת"ס גבוהים במערב-אירופה. ב-1921 היגר מבריה"מ לגרמניה והיה יו"ר "ברית היהודים הרוסים בגרמניה". עם עלות הנאצים לשלטון העביר את פעולתו לצרפת. זכרונותיו יצאו לאור בפאריס: Из моей жизни ("מחיי"), 1925.

Я. Л. Т., Юбилейны сборник, 1931; А. Гольденвейзер, Я. Л. Т. 1944; О. Грузенберг, Памяти Я. Т.-а (Очерки и речи, 164—168), 1944.

טיטלבוים, משפחת רבנים ושושלת אדמו"רים בהונגריה ובגליציה. (1) ר' משה ט' (1759, פשמישל — 1841, אוייהי), היה תחילה (1784—1808) רב בשינאוה (גליציה). הוא נתקרב לחסידות הושפע מר' יעקב יצחק ה"חזוה" מלזבלין ("ע"ע הורו"בין, עמ' 942). ב-1808 נתקבל כרב באויהי, שבה היתה עדת חסידים קטנה. בהשפעתו התפשטה החסידות במחוזות הצפון והמזרח של הונגריה, והוא נתפרסם כ"בעל-מופת" גם בגליציה ובפולניה. חיבוריו: "ישמח משה" (על התורה; לבוב, תר"ט—תרכ"א) — מחשובי ספרי הדרוש של החסידות; שו"ת "השיב משה" (למברג, תרכ"ו). — (2) ר' אלעזר ניסן (1788—1855), בנו יחידו של (1), רב במארמורוש-סיגט ובדרוהובין. (3) ר' יקותיאל יהודה (1808—1883), בנו של (2), כיהן כרב באויהי, אולם מחמת הרוב ה"מתנגדי" שבקהילה עזב את המקום, ולאחר שכיהן ברבנות בערי גליציה נתקבל כרב במארמורוש-סיגט (1858); מחיבוריו: "ייטבילב" (על התורה; מ"סיגט, תרל"ה); שו"ת "אבני צדק" (למברג, תרמ"ה/ו). — (4) ר' חנניה יום-טוב ליפא (1836—

במלחמתו ביהודה גילה ט' אכזריות רבה, הן בדרך ניהול המלחמה והן ביחסו למנוצחים ולשבויים. על אחריו-תו לשריפת המקדש מעידים כל המקורות (הנכריים והתל-מודיים), חוץ מיוסף בן מתתיהו שלימד עליו סניגוריה — מיראה או מחנופה (מלח', ו', ד', 7—3); מסתבר, שמראש היה בדעתו של ט' לעשות כן — כדי לעקור מן השורש את מרדנותם של היהודים. לאחר דיכוי המרד אף סירב ט', כאספסינוס, לקבל את תואר-הכבוד Iudaicus, שהיה בזוי בעיניו (Dio Cassius, Hist., LXVI, 7).

במסורת האגדית ובתודעה ההיסטורית של עם ישראל ט' הוא "הרשע", חז"ל מספרים, ש"ט' הרשע בן אשתו של אספסינוס" נכנס בשעת שריפת המקדש לקודש-הקדשים (פרט זה נזכר גם אצל יוסף), גידד את הפרוכת בסיף וגידף כלפי שמים (ספרי דב', שכ"ח; והשו' אדר"ג, נו"א, א'; דב"ר [מהד' ש. ליברמן], 21—22, ת"ש). בנוסח מורחב של סיפור זה נאמר, שט' הכניס לקודש-הקדשים זונה ובעל אותה שם — או אף שתי זונות שתחתיהן הציע ס"ת, שהוציא מההיכל; וכן מסופר, שמשדקר את הפרוכת יצא דם, ולפיכך סבור היה, שכביכול הרג את הקב"ה. נאמר גם שמשנכנס לים עמד לטבוע, אך טען, שאין כוחו של הקב"ה אלא במים; אולם משעלה ליבשה נכנס יתוש למוחו והיה מנקר בו, עד שמת בייסורים (פסידר"כ, אחרי מות; מדרש תהלים, קכ"א, ג'; ב"ר פ"י, ו'; ויק"ר כ"ב, ג'; במד"ר י"ה, כ"ב; גיטין נו"ו, ע"ב; ועוד). אגדה זו מושפעת, כנראה, מעובדת מיתתו החטופה של ט' בגיל צעיר, שהוא עצמו ראה בה עונש על חטאו (סוטוניוס: ט'). — אגדת היתוש מופיעה ביה"ב גם בנצרות; ידועה גם אגדה נוצרית על מחלתו, שממנה נתרפא ע"י יוסף בן מתתיהו, שקנה עי"כ מאספסינוס את חסות הכתר ליהודי הקיסרות.

א. א. אורבך, אישיותו של יוספוס פלביוס לפי ספורו על שרפת הבית (מאונים, י"ד), תש"ב; ג. אלון, מחקרים בתולדות ישראל, א', 206—218, תשי"ז; י. לוי, עולמות נפגשים, 150, 190—194, 266—293, תש"ך; J. Bernays, Ge-sammelte Abhandlungen, II, 159—181, 1885; Th. Reinach, Textes d'auteurs grecs et romains relatifs au judaïsme (Index, s.v.), 1895; D. Spiegel, Die Kaiser T. U. Hadrian im Talmud u. Midrasch, 1906.

מ. ד. ה.

טיטיקקה (Titicaca), ימה באמריקה הדרומית, בדרום-מזרח פרו ובמערב בוליווייה, הגבוהה ביותר שב-ימות הגדולות בעולם; יושבת בגובה 3,812 מ' באגן סגור, בעל אופי רמתי, בין השלשלת המזרחית והמערבית של האנדיים. שטחה 6,900 קמ"ר; עמקה המאכסימאלי 263 מ'. ט'



ימת טיטיקקה

1904), בנו של (3), רב במארמורושיגט (1883—1904); היה מעורב במחלוקת שפרצה בקהילתו בדבר ההצטרפות אל האיגוד הארצי של הקהילות החרדיות בהונגריה, שהוא היה מתומכיו. מחיבוריו: „קדושת יום-טוב“ (מ״סיגט, תרס״ה). — (5) ר' חיים צבי (1881—1926), בן (4), מילא מקום אביו כרבה של מארמורושיגט. מחיבוריו: „עצי חיים“ על התורה ועל המועדים (סיגט, תרפ״ז—צ״ד) ושו״ת על השו״ע (סיגט, תרצ״ט). — (6) ר' יקותיאל יהודה (1912— נספה באושוויץ, 1944), בן (5), היה רבה האחרון של מארמורושיגט.

י. גאלדבערגער, נוסח התפלה על קבר ר' משה ט' ז״ל (הצופה מארץ הגר, א), תרע״א; הנ״ל, שני כתבי רבנות (שם, ב), תרע״ב; י. גרינוואלד, לקורות החסידות באונגאריא (הצרפה לחכמת ישראל, ה), תרפ״א; הנ״ל, מצבת קודש, תשי״ב; ש. דובנוב, תולדות החסידות, 442/3, תרצ״א; נ. בן מנחם, ספריהם של רבני סיגט (סיני, כ״ה), תש״ט; הנ״ל, מספרות ישראל באונגריה, 84/5, תשי״ה; א. י. ברומברג, האדמו״ר ר' משה ט' מאוהעל, תשי״ד.

ג. קצ.
 (7) ר' יואל (נ׳ 1888), בנו של (4), ידוע כ„אדמו״ר מסטמ״ר. מ 1911 ואילך שימש ברבנות בקהילות קארפאטו־רוס וטראנסילוואניה הצפונית, מ 1928 — בסאטמאר (סאטו־מארה). בחירתו כראב״ד בעיר זו לזותה מחלוקת עזה ופולמוס ספרותי חריף מצד החוגים הציוניים — מזה, וחסידיהם של צדיקים אחרים — מזה. ב 1944 יצא רי״ט ב„רכבת-ההצלה“ (ע״ע הונגריה, עמ' 870) לברגן-בלזן, ולאחר-מכן עלה לא״י, אולם ב 1947 התיישב באה״ב. שם ריפו עדה חסידית ברובע ויליזמברג שבני-יורק, ובכוח השפעתו הרבה על חסידיו הצליח לקיים בלבה של ניו-יורק מעין עיריה חסידית מקורית, שהיא — מבחינת ההווי השורר בה — מועתקת במלואה-כמעט מן הגולה היהודית במזרח-אירופה. קיומו ועמידו של מפעל זה, המיוחד במינו, כבר משמשים נושא למחקרים סוציולוגיים. — ב 1953 נתקבל רי״ט כרב ואב״ד בוועד-העיר האשכנזי — העדה החרדית („נטורי קרתא“) — בירושלים, אע״פ שהוא מוסיף לשבת ישיבת-קבע באה״ב ואינו מבקר בישראל אלא לפרקים. חסידיו בישראל מחזיקים ישיבות ותלמודי-תורה בירושלים ובבני-ברק ושיפון בבני-ברק.

רי״ט גודע בהתנגדותו הקיצונית לציונות ובפעילותו ההסברתית וההוראתית הקנאית נגד מדינת ישראל ומוסדו־תיה. את התנגדותו לציונות ולמדינה הוא משעין על טענות הלכתיות (לאמיתו של דבר — אגדיות), שברובן הושמעו כבר בראשית התנועה הציונית. בהקמת מדינה יהודית לפני ביאת המשיח הוא רואה משום הפרה של שלוש השבועות (ר' כת' קי״א, ע״א), וההעברה על השבועות היא המעכבת את הגאולה השלמה והיא הגוררת את כל הצרות האחרונות, לרבות השואה. לדעתו הציונות היא נסיון שהניח הקב״ה לנסות בו את ישראל — „רובא דרובא“ לא עמדו בו: עומדים אנו בדור של „עיקבתא-דמשיחא“, שעליו נאמר ז׳תהי האמת נעדרת. רי״ט אוסר על חסידיו לשתף פעולה עם מדינת ישראל, להשתתף בבחירת מוסדותיה ולהישבע לה אמונים; המדה בה — דינו ככופר בכל התורה כולה. נוסף על השלילה העקרונית הוא שולל גם את אפיה החילוני של המדינה, את מטרה הדמוקראטי, את השיפוט שלא על בסיס ההלכה, את השימוש בלשון-הקודש (והכנסת מלים חדשות לתוכה), את החלפת ההגיה האשכנזית בספרדית, וכו'. — עם זה מודה רי״ט שהעולה לא״י „ביחידות ושלא בדרך חירות“ אינו עובר

את פי ד', שהרי גם א״י „בכלל כל המדינות“, והוא עצמו מבקר בה לעתים. את דעת הרמב״ן, שישבת א״י היא מצוות-עשה אף בזמן הזה, הוא מפרש על היושבים בארץ ומקיימים את מצוות התורה; אך עובר עבירה היושב בא״י מטמא אותה, ועונו כבד ביותר, ומצווה להשתדל שיעזוב את הארץ. חיבוריו של רי״ט חסרים כמעט לגמרי את הנושאים המקובלים בספרות החסידית, הספר „ויואל משה“ (ברוקלין, תשכ״א/ג) הוא כתב-פולמוס נגד מדינת ישראל, והספר „חידושי תורה“ (שם, תשכ״ג) נכתב על דרך הדרוש הרבני, ואף בו מופיע פולמוס זה.

[בעילום-שם], ס' מלחמת מצוה החדש, תרפ״ט; י. שפרבר?, שפת אמת, תרפ״ט; י. י. גראסס, מלחמת מצוה, תשי״ט; ח. ליבערמאן, דער רבי און דער שטן, תשי״ט; G. G. Kranzler, Williamsburg, a Jewish Community in Transton, 1961; S. Pall, The Hassidic Community of Williamsburg, 1962.

א. ר.

טיטם, אָדוורד לוֹרִי — Edward Lawrie Tatum

(נ׳ 1909), ביוכימאי וגנטיקן אמריקני; פרופסור באוניברסיטת סטנפורד וייל, מ 1957 — במכון-רוקפלוּר למחקר רפואי בניו-יורק. — יחד עם ג'. ו. בידל (G. W. Beadle) בדק ס' את פונקציות הגנים בפטריית-העובש *Neurospora crassa* ע״י גרימת מוטאציות באמצעות השפעות כימיות וקרני-רנטגן. הם מצאו, שבין השאר נוצרו מוטאנטים, שלשם התפתחותם על קרקע-מזון מסויים נדרשה תוספת של חמרים ספציפיים מסויימים, שהפטריה הרגילה מסוגלת לייצרם לעצמה משאר חמרי קרקע-מזון זה. בדרך זו הוכח, שהפונקציה של גנים מסויימים היא הכולנת הביו־סינתזה של אנזימים מסויימים הפועלים בחילוף-החמרים של הפטריה. — ב 1958 הוענקה לשני החוקרים במשותף מחציתו של פרס-נובל לרפואה (כשמחציתו האחרת הוענקה לי. לדרברג [ע״ע]).

טיטן (Titanium), יסוד כימי מתכתי, בן הקבוצה IV של המערכת המחזורית; סמלו הכימי Ti; מספרו הסידורי 22. משקלו האטומי 47.90; הוא קיים בטבע ב 5 איזוטופים: 48 (73%), 46 (8%), 47 (8%), 49 (5%), 50 (5%). ערפיותיו: 2, 3, 4; השכיחה והיציבה שבהן 4. — ט' נקי הוא מתכת רכה וחזקה ונוחה לעיבוד מכאני, עינה אפורה כעין הכסף, צפיפותה 4.5, ניתכת ב 1,670°, נקודת-רתיחתה למעלה מ 3,000°. ט' הוא פאראמאגנטי, ומוליכותו החשמלית והתרמית מועטת. — בדומה לפלדה לא-מחלידה ולאלומיניום, גדול כוח-עמידתו של ט' בפני תקיפות כימיות בגלל דוק של תחמוצת שמתהווה על פני שטחו ומכסחו. הוא עומד בפני תמיסות מימיות של רוב החומצות המינראליות והאורגאניות, מיכלור ותמיסות מהולות של אלקאלי; מצויין כוח עמידתו בפני מיהים. הוא נתקף ע״י כלור יבש ונשרף בו, וכן ע״י חומצה הידרופלואורית וחומצה זרחנית וע״י אלקאלי מרוכו, וביחוד ע״י חומצה חנקנית עשנה. המתכת הגסה נשרפת בחמצן בסביבות 600°, ואבקתה — בטמפרטורות שלמטה מזו.

הט' בטבע. ט' עומד במקום 9 בשורת שכיחותם של היסודות הכימיים בליתוספירה, וריכוזו כאן מגיע בממוצע ל 0.44%. הוא נמצא למעשה בשיעורים שונים בכל הסלעים ובכל קרקע. במטאוריטים הוא מהווה 0.01% של הפאזה המתכתית ו 0.18% של הפאזה הסיליקאטית; וכן הוא מתגלה

למשקל (צפיפות), שהוא עולה על זה של שאר כל המתכות וסגסוגותיהן — פרט לפלדות המשובחות ביותר. כמתכת לשימוש טכני מחירו של הטיטן עדיין גבוה, אולם הוא פוחת והולך: ב-1955 היה מחירו של פחטי באיכות מסחרית קרוב ל-40 דולאר לק"ג, ב-1960 — 18 דולאר.

עבודת הטיטן אינה מקובלת בגלל הטמפרטורה הגבוהה של ההתכה ובגלל אמצעי-ההזנה הדרושים לשם הגנה מפני זיהום ע"י המצנן, חנקן או מימן, המעלים את פריכות הטיטן לעומת זה נהוגים לגבי כל שאר תהליכי הייצור המתכתי: עירגול, חיטוי בקור ובחום, דחיסה, מתיחה בקור ובחום, ריתוך (באטמוספירה של ארגון) וכל השיטות של עיבוד שבבי. העיבוד נעשה, בדרך-כלל, בטמפרטורות של 400—500°C.

שימושי הטיטן תעשיית מטוסים על-קוליים, טילים וליונינים היא הצרכן הראשון בגדלו. בכנפי המטוסים ומריכביהם עולה הטמפרטורה בעת הטיסה מעל ל-200°C; גם בקרבת מנועי-דחף מתקבלים ריכוזי חום ומאמצים, ההולכים וגדלים עם מהירות הטיסה ויוצרים בעיות, שאת פתרונן מאפשר הטיטן. השימוש במתכת זו במיתקני הטיס הולך ומתפשט; יש רמונים לכך, שכל הגוף של הטיל „אטלס“ עשוי טיטן. דיסקות, כנפיים ופריטים אחרים של מדחסים של טורבינות-גז של מטוסים עשויים טיטן. מט' משתמשים במיתקנים של התעשייה הכימית, הנתונים ללחצים ולטמפרטורות גבוהות ולסכנת קורוזיה. טיטן הוא, למשל, המתכת היחידה שאינה נהרסת לאחר פרקיזמן קצר במפעלים המעבדים עפרות סולפידיות של ניקל וקובלט. מט' מייצרים: משאבות, צנטריפוגות, מעבים, מכבשי-סיון, מחלפי-חום ועוד. טיטן משמש גם כתוספת לסגסוגות של נחושת, ניקל, האפניום, טאנטאל וניוביום, אך בעיקר — לפלדות מסויימות, שלהן הוא מוסיף יציבות בתנאים קורוזיוניים, ברפואה משתמשים לאחרונה בנייתוחים אורתופדיים בחלקים עשויים טיטן לשם חיזוק העצם ואיחוי השבר.

מתכות וכות הטיטן טיטן-דו-מצני, TiO_2 , בצורתו הנקיה והאמורפית הוא גוף לבן ומבהיק. הוא מופק מבצרי-הטיטן ע"י המסתם בחומצה, סילוקם של העירובים המתכתיים האחרים ע"י שיקוע ושיקוע הטיטן מן התמיסה בדרך ההידרוליזה; תחילה מתקבל טיטן-הידרופסיד, שנהפך לתחמוצת ע"י חימום. TiO_2 הוא אמפוטרי; עם חומצות חזקות הוא יוצר מלחים, הנוטים להידרוליזה; בהיתכו עם אלקאלי הוא יוצר טיטן-נאטים, כגון Na_2TiO_3 (זכוכית). טיטן-טראכלורי, $TiCl_4$ (ר' לעיל), הוא נוזל הרוחת ב-136°C. התרכובת הנקיה עשנה באוויר לח משום ההידרוליזה החלה בה, שהיא נעשית גמורה בעודף של מים ב-100°C — קארביד הטיטן, TiC , הוא בעל קשיחות מופלגת ומשמש בייצור כלי-חיתוך מיוחדים.

תפוקת בצרי-הטיטן והטיטן משנות ה-30 ואילך עולה תפוקתם של הטיטן ותרכובותיו בקו תלול. ב-1939 היתה תפוקת האילמניט בהודו כ-240,000 טון, בנורווגיה — כ-55,000 טון, באה"ב — 13,000 טון; ב-1952 הפיקה אה"ב 450,000 טון, הודו — 225,000 טון, קאנאדה — 240,000 טון. בשנות ה-40 נאמדה התפוקה העולמית (חוץ מבריה"מ) השנתית של TiO_2 ב-50,000 טון, ב-1954 — ב-450,000 טון. כל התפוקה העולמית (חוץ מבריה"מ) של בצרי-הטיטן היתה ב-1949, לפי האומדן, 700,000 טון. ב-1960 הגיעה תפוקת ריכוזי אילמניט בעולם לכדי 2¼ מיליון טון, והיצרנים העיקריים היו: אה"ב 35%,

בספקטרום של הכוכבים. המינרלים החשובים של הטיטן הם: אילמניט (TiO_2), בסלעים מאגמטיים; רוטיל, TiO_2 , מינרל חום-שחור, בעיקר בסלעים מקבוצת גברו ($CaTi[(O,OH)F]SiO_4$), צהוב-ירוק עד חום-אדום, מינרל גילווה נפוץ בסלעים מאגמטיים חמוצים. מינרלים הידרותרמאליים של טיטן — אנטס וברוקיט, שנוסחת שניהם היא TiO_2 — נמצאים לפעמים גם בסלעים משקע. במינרלים רבים, כגון גרנט ($Ca_3Al_2Si_3O_{12}$), ביוטיט ($Ca_2Al_2Si_2O_{10}(OH)_2$), אוגיט ($Ca_2Mg_5Si_8O_{22}(OH)_2$), הורנבלנדה ($Ca_3Al_2Si_3O_{12}$), מחליף יונת' טיטן יונים אחרים — כגון Mg^{2+} , Fe^{3+} , Al^{3+} , הדומים לו בגודלם.

המירבצים הראשוניים של טיטן הם סגרגאציה בתוך סלעים בסיסיים, ובהם מופיע אילמניט יחד עם מאגנטיט (מדינת ניו-יורק, נורווגיה, פינלנד, ועוד), או עם המאטיט (קוויבק [קאנאדה] ועוד), או יחד עם רוטיל (מדינת ורג'יניה, פלומה איז'לגו במכסיקו, ועוד). המירבצים השניוניים הם בעיקר חולות של שפת-הים („חול שחור“), שבהם מופיעים אילמניט ורוטיל יחד עם מינרלים אחרים, ויש שהאילמניט בהם מגיע כדו 80% (מדינת קראלה [הודו], אוסטרליה הדרומית-מזרחית, מצרים, ועוד).

תולדות הטיטן נמצא לראשונה בידי ג'ורג' גרור בקורנול. ב-1795 נתגלה שנית בגרמניה ע"י מ. ה. קלפורט ($CaTiO_3$) אגב בדיקת רוטיל, והוא שכינה אותו בשם זה; ב-1797 מצאו קלאפורט גם באילמניט, והכיר את זהותו עם היסוד שמצא גרור. במשך המאה ה-19 ניסו רבים להפיק את היסוד הנקי מתרכובותיו, ולא הצליחו. ב-1910 עלה דבר זה בידי מ. א. הנטר ע"י חיזורו של טיטן-טראכלורי ($TiCl_4$) בנתרן — שיטה שהיתה יפה בשעתה לצרכי מעבדה. פרק חדש בתולדות שימושו הטכנולוגי של טיטן נפתח ב-1936/8 ע"י פיתוח שיטתו של ו. קרול באה"ב — חיזור $TiCl_4$ במאגנזיום. בגלל חשיבותו השימושית של טיטן, שנודעה לו בינתיים ברוב ארצות-התעשייה, הגיעה גם שיטת החיזור בנתרן לכלל התפתחות חרשתית בכמה ארצות.

תהליך הפקת הטיטן המתכתי לפי שיטת ו. קרול פותח סופית בקנה-מידה תעשייתי ב-1946. הוא כולל 3 שלבים: (1) הפיכת TiO_2 ל- $TiCl_4$ בורם של כלור בנוכחות פחמן, וניקוי של הנוזל הזה בזיקוק-למקוטעין, (2) פירוק ה- $TiCl_4$ ע"י Mg ב-800°C באטמוספירה של Ar במקלים סגורים; מתקבלים מאגנזיום כלורידי נוזלי וט' ספוגי. האחרון מנוקה ע"י זיקוק בריק ב-900°C לשם הרחקת Mg ו- $MgCl_2$; הוא מקורר באטמוספירה של Ar ונטחן לגרגרים. (3) סינטור הגרגרים לאלקטרודות „אבודות“ והתכתן של אלו בקשת חשמלית, המתהווית בין האלקטרודה „האבודה“ ושכבת גרגרי-טיטן על קרקעית של סיר-נחושת, שהוא האלקטרודה השניה; יציקת הטיטן למטילים והתכתם המזורת לפי אותו תהליך לשם העלאת אחידותו של המטיל. לאחר טיפול זה הוא ניתן לעירגול ולחישול.

תוספות מתכתיות מסוגות ל- V, Mn, Cr, Fe, Al — Mo — מגבירות את יציבותו של הטיטן ומאפשרות קבלת סגסוגות, שהן יציבות מאד בטמפרטורה רגילה וניתנות יפה לעיבוד מכאני ולטיפול תרמי.

צירוף של 3 תכונות מקנה לטיטן מעמד של חומר גלמי שאין לו תחליף בענפים תעשייתיים מסויימים: (1) יציבותו בפני גורמים קורוזיוניים (ר' לעיל); (2) חזקו הגבוהה — ביחוד בטמפרטורות גבוהות; (3) היחס המצויין של חוזק

טִיטְצֶק, ר' יוֹסֶף בן שלמה (1487/8, ספרד — 1545[?]), קושטא), רב ומקובל, מפרש המקרא. ט' היה בן למשפחה מגולי ספרד, ואביו התיישב סמוך ל1497/8 בשאלוניקי. שם היה ט' לאחר זמן לרב, ואף נחשב לראש הרבנים בעיר; בישיבתו המפורסמת למדו, בין השאר ר' יצחק אדרבי (ע"ע) ור' שמואל די מדינה [מהרשד"ם] (ע"ע). ט' נהג בפרישות ובסיוגופים, ואמרו עליו שהיה לו מלאך ("מגיד") שלימדו סודות. גם גדולי זמנו החשיבוהו ביותר, והם מדברים עליו בירת-כבוד מופלגת (ר' שו"ת אבקת רוכל לר' יוסף קארן [ע"ע], נ"ו). שהותו של שלמה מולכו (ע"ע) בשאלוניקי (1529) ולימודו בבית-מדרשו של ט' השפיעו מאד על ט' בנטייתו לתורת-הסוד. סמוך ל1531 עבר ט' לקושטא, ושם קמו לו שונאים שסיבכוהו בפולמוס ספרותי נרחב. ט' חתום על תקנות שונות יחד עם חכמי דורו, והוא נוטה להקל בהוראותיו. — רוב ספריו הם בפרשנות המקרא. מהם נדפסו: פורת יוסף — על קהלת (ויניציאה, של"ו); לחם סתרים — על דניאל וחמש מגילות (שם, שס"ח). יתר חיבוריו — על המקרא וההפטרות, על פרקי-אבות ועל מסכתות אחרות — נמצאים עדיין בכת"י. הרבה מפסקיו ושו"ת שלו נזכרים אצל חכמי זמנו, בין השאר — בספרו של אחיו יהודה, "שארית יהודה" שאלוניקי, ש"ס ס"ג ב' — פ"א ב']; נזכרים גם חידושיו להל' הרי"ף (דברי ריבנות, ס"ד).

י. ש. עמנואל, גדולי שלוניקי לדורותם, ח"א, ז', ס"ה, ק"ה קנ"ה, תרצ"ו; ש. א. רוזאניס, קורות היהודים בתורקיה וארצות הקדם, ב', 20–26, תרצ"ז/ח; י. ר. מלכו, שאלוניקי (ארשת), תש"ד; מ. מולכו, תקנת הזקת בתים, חצרות וחנויות בשאלוניקי (סיני, כ"ח), תשי"א; מ. בניהו, ר' חיים יוסף דוד אוולאי, רצ"א, ב, תשי"ט; A. Danon, *La Com-munauté juive de Salonique au XI^e siècle* (REF. XL, 214, 228, XLI, 98, 107, 264), 1900; J. S. Emmanuel, *Histoire des Israélites de Salonique*, I, 61, 90–93, 298–300, 1936; Z. Werblowsky, *Joseph Caro* (Reg. s. v.), 1962.

י. הר.

טִיכּוֹן זְדוֹנְסְקִי (= „שמעבר לדון“) — Тихон Задонский (1724–1783), איש-דת רוסי, מקדושי הכנסיה הפראווטלאווית. ט' למד במוסדות-השכלה תיאולורגיים. ב1758 היה לנזיר ומילא תפקידים חשובים בהיירארכיה הכנסייתית. הוא פעל להעלאת הרמה המוסרית וההשכלתית של הכמורה ולגיבוש תודעת תפקידה בקרבה. ט' לחם באמצעי שיכנוע — וללא הצלחה ניכרת — ב„מאמינים הישנים“ (ע"ע רֶסְקוֹלְנִיקִים), וכן ביקש לשרש אמונות וטקסים פגניים ששרדו בקרב האוכלוסייה. ב1769 נכנס למינור ע"ש „מריה הקדושה שמעבר לדון“ וחי שם חיי-צנע חמורים תוך דבקות במידות נוצריות למופת; כבר בחייו יצא לו שם כקדוש, והתחילו עולים לרגל למינורו. ב1861 הוכרו לקדוש מטעם הכנסיה. — בכתביו ודרשותיו נמנע ט' מהוכחות ספקולאטיוויות ומנימוקים פורמאליים, ופנה לשכל הישר תוך שימוש באמיתות אלמנטאריות, המוכרות מחיי יום-יום; שפתו — עממית ומלאת תמונות פיוטיות. — סיפור-חייו שימש דוגמה לדוסטויבסקי בעיצוב דמותו של זוסימה ברומאן „האחים קרמזוב“. — כתביו יצאו לאור 15 כרכים 1825/6.

П. С. Казанский, *Житие Св. Т. а 3. ого*, 1866; А. Лебедев, *Св. Т. 3.*, 1896; S. Tyzkiwicz, *Moralistes de Russie* (Orientalia Christiana Periodica, XVI), 1950; N. Gorodetsky, *St. T. Z.*, 1951.

קאנאדה 17%, הודו 12%, נורווגיה 12%. באותה שנה הסתכמה הפוקת ריפוי רוטיל ב115,000 טון, רובם ככולם באוסטרליה. — תפוקת הט' המתכתי הגיעה ב1957 באה"ב לשיא של כ25,000 טון; ב1958 ואילך חלה בה ירידה תלולה בעקבות מעבר עיקר הייצור הצבאי ממטוסים על-קוליים לטילים. — מארצות אירופה מפתחת בעיקר צרפת את תעשיית הט'. אין נתונים על תעשיית הט' בארצות הגוש הקומוניסטי.

T. and T. Alloys. T. Compounds (Kirk-Othmer's Encycl. Chem. Technol., XIV: ibid., Second Suppl. Vol.), 1955. 1960; P. Dujardin, *Le T.* (Sci. et Av., No. 129), 1957. מ. ה. ב. — י. מ. ו.

טִיטָנוֹס (Τιτάνες), במיתולוגיה היוונית — הדור השני לאלים: 6 בניהם 61 בנותיהם של אורנוס (ע"ע [= השמים]) — שליטו הראשון של העולם — ושל גאיה (ע"ע גי [= אדמה]). גאיה שאפה להינקם מאוראנוס על ההענשה השרירותית שהעניש את 3 הקיקלופים ואת 3 בעלי מאת הזרועות, גם הם ילדיה מאוראנוס, והסיתה בו את בנה קרונוס, הצעיר שבת; הלה סירס את אביו ומלך תחתיו. את ילדיו מראה אחותו בלע קרונוס מיד לאחר לידתם (תמ: ע"ע גויה, עמ' 355) בגלל נבואה, שלפיה גם הוא עתיד היה להיות מודח ע"י בנו. רק זוס (ע"ע), הצעיר בין הילדים, ניצל ע"י אמו ראה. הוא הביס את קרונוס ואילצו להקיא את ילדיו. זוס ואחיו — האלים האולימפיים — ניצחו את הט' במלחמה שארכה 10 שנים, והט' הושלכו לטרטרוס. על מלחמה זו — ה טִיטָנוֹמַכִּיָה — מסופר היה באפוס מן המאה ה8 לפסה"נ, ונראה ששיר זה היה ידוע להסידוס (ע"ע) ושהוא נרמז גם באיליאס ובאודיסיאה. אִיסְכִילוֹס לקח ממנו (או מעיבודו שמתקופת סולון) את החומר לטרילוגיה „פרומתוס“.

אגדה אחרת על הט' לא נשתמרה אלא אצל הסופר הנוצרי קלמנטס מאלכסנדריה, אולם היא נרמזת כבר אצל הסופרים היוונים הקלאסיים, ומקורה, כנראה, בחוגי האורפי-קנים (ע"ע אורפוס). לפיה פיתו הט' את דיוניסוס (ע"ע) הילד, הרגוהו ואכלו משרו. זוס הרג אותם בברקו; דיוניסוס הוקם לתחיה, ומאפרם של הט' נוצר המין האנושי — שיש בו, איפוא, מזיגה בין היסוד המרדני של הט' והיסוד האלהי של דיוניסוס. אפלטון הכיר, כנראה, את האגדה, שכן הוא מדבר על „האופי הטיטאני“ של האנושות.

קרובים לט' במיתוס — אך לא זהים עמם — היו הגיגנטים (ע"ע); הראשונים הם שליטי-העולם הקדומים, שהודחו ע"י זוס הצעיר, ואילו הגיגנטים מרדו בשלטונו של זוס לאחר שהוקם. — האמנות הארכאית מתארת את הט' ערומים, בלי נשק, כענקים לעומת האולימפיים הצעירים — בניגוד לגיגנטים, שאותם היא מתארת מזוינים ובגודל אנושי. האמנות הקלאסית, במיוחד באתונה, ובעקבותיה גם השירה, שוב אינן מביחנות בין הט' והגיגנטים; אלה ואלה הפכו לסמלים של כוחות-בראשית פרועים, המתקוממים לאלים האולימפיים שומרי סדרי העולם.

M. Mayer, *Die Giganten u. T. in d. antiken Sage u. Kunst*, 1887; U. v. Wilamowitz-Moellendorf, *Kronos u. d. T.*, 1929; F. G. Junger, *Die T.*, 1944; H. Schwabl, *Die griechischen Theogonien u. d. Orient* (Éléments orientaux dans la religion grecque ancienne. Colloque de Strasbourg), 1960; id., *Weltschöpfung* (P.-W., RE. Suppl. 9), 1962; J. Dorig, *Der Kampf d. Götter u. T.*, 1961.

ד. ט.

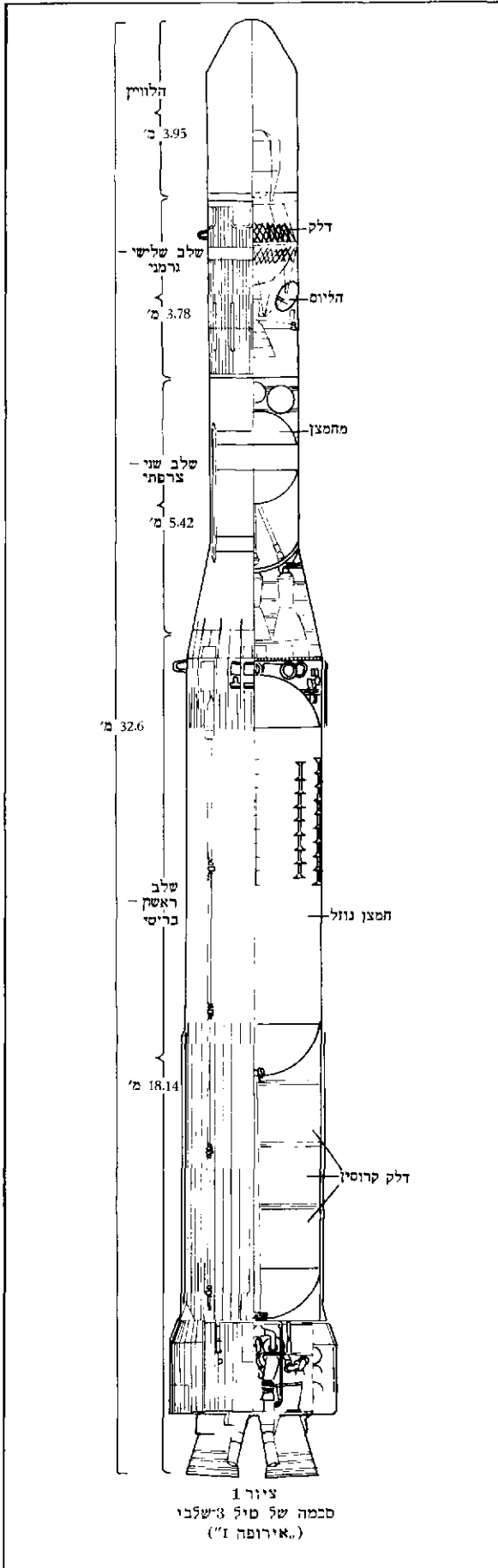

טיכי (τύχη, „גורל“, „מקרה“), דמות אלגורית — ואח"כ גם אלה — ביוון העתיקה. במקורות אחדים היא מופיעה כאחת מבנות אוקאנוס או כמלוות האלה פרספוני; אולם לא היו לה מיתולוגיה ופולחן משלה, ומסתבר שמוצאה האלוהי של דמות זו אינו מקורי, ושהופעתה — לפעמים בחברת המוירה (ע"ע) — אלגורית בלבד. כהתגלמות של מושג מופשט. הטראגדיה העתיקה מזכירה את ט' לעיתים כהאנשה של הגורל, אם לחיוב אם לשלילה. תוקידידס (ע"ע) הנהיג את השימוש בשם ט' במובן „המקרה“ או „הסיכוי“, וכן נהגו גם הפילוסופים. — בתקופת ההלניזם עלה קרנה של ט' כאלה. אז נוצר גם — כדוגמה מאלפת של הסיני-קרטזים הדתי — צירוף של ט' והאלה המצרית איסיס בשם „איטיטיכי“ — ספק השגחה ספק מקרה, שייצג את הכוח שלמרותו כפוף העולם. לערים רבות היתה ט' האלה-המגינה; כך למשל לקיסריה, לקושטא ולאנטיוכיה. בעיר האחרונה היה פסל מפורסם של ט' נושאת כתר דמוי חומה ומגדלים, מעשה-ידי אוטיכידס מסיקיון (תמ': ע"ע אנטיוכיה, עמ' 462). — דמות המקבילה לט' אצל הרומאים היתה פורטונה (ע"ע).

L. Ruhl (Roscher, *Ausf. Lex. d. griech. u. rom. Mythologie*, s. v. Tyche, V, 1309–1357), 1916–24; O. Waser (*ibid.*, 1357–1380); St. G. Stock, *Fortune (Greek)* (ERE, VI), 1951².

טייל (missile), גוף בעל הנע עצמי, המשולח למטרה רחוקה או תר אחריה. אין מושג זה כולל קליעיותותחים ופצצות המוטלות ממטוסים, אלא אם כן הן מונעות או מונחות לאחר השילוח. — מחלקים את הט' ל2 קבוצות: ט' מודרכים אחרי שילוחם; ט' לא-מודרכים או לא-מונחים. ט' לא-מודרכים קטנים-יחסית, חסרי מנגנון בקרה היגוי פנימי, נקראים רקטות (ר'; rockets). וע"ע זקוקים, עמ' 943/4; טורפדו. גופי הט' והר', בדרך-כלל, מארכים ובעלי צורה אווירי-דינאמית (ע"ע אווירמכניקה; הידרודינמיקה, עמ' 87) — צורה המותאמת להקטנת התנגדות האוויר, הט' בנוי ממעטה חיצון, מכלי-דלק, מחמצן ומנועים; הללו הופכים את האנרגיה הכימית של הדלק לאנרגיה קינטית של גאזים, המזורמים במהירות רבה לאחור (ציור 1). בר' מתקבל גילגול האנרגיה בלי עזרת מנוע. נוסף על כך נכללים בט' מערכות של בקרה והיגוי ומטען. חלקים רבים של הט' מיוצרים מטיטן (ע"ע מתכתי).

הנעת ט' או ר' מבוססת על חוק שימור התנע בגוף הבנוי ממרכיבים שונים: $Mv_0 = \sum m_i v_i$; מסת הגוף השלם, v_0 = מהירות מרכז-הכובד שלו; m_i ו v_i = מסת חלק מן הגוף ומהירותו של חלק זה). כשהט' מזרים גאז-שריפה שמסתו M_g במהירות v_g המכוונת אל בסיס הט', חייבת, איפוא, המסה הנותרת לנוע בכיוון נגדי במהירות של $v_g M_g / (M - M_g)$. התאוצה המוקנית לט' ע"י הגאזים הנפלטים ממנו דרושה לו כדי להתגבר על משיכת כדור-הארץ ועל התנגדות האוויר; אולם, בניגוד למטוס, אין הט' נזקק לתוך כלשהו סביבו לצורך תנועתו, והוא נע ביתר קלות בריק של החלל החיצון, ואף אינו נזקק לכנפיים. פחיתת המסה של הט', המתחייבת לצורך תנועתו, מתקבלת משריפת הדלק וצריכת המחמצן. הפחתה נוספת של המסה מושגת ע"י בניית ט' רבי-שלבי, כשכל אחד מן השלבים הוא למעשה ט' בפני

עצמו, הנפרד מחבריו לאחר מילוי תפקידו — כשהתרוקנו מקלי הדלק והמתמצן שלו. השלב האחרון נכנס לפעולה ראשון, והשלב שלפניו נדלק באורח אוטומטי עם הינתקותו של הראשון.

הט' משוגר מן-שילוח (מטול), שהוא קבוע או נייד, נישא בידי אדם (ר') או על כלי-רכב, נמצא על הקרקע או במיבנה תת-קרקעי, במטוס, על אניה, בצוללת, ואפילו בכדור-פורה. בהתאם למיקום כן-השילוח ולמטרתו של הט' מבדילים בין טילי „קרקע-קרקע“, „קרקע-אוויר“, „אוויר-אוויר“, וכו', וכן פותחו טילי „קרקע-חלל“, המסוגלים להכניס גופים למסלול מסביב לכדור הארץ או אף להטיסם בחלל החיצון (ע"ע חלל, טיסה אל ה-).

המניע העיקרי לפיתוח הט' בדור האחרון היו דרישות מלחמתיות (וע"ע נשק; מלחמה), אולם גם מחקר האטמוספירה והתצפית המטאורולוגית נעזרים בט'. בתיכנון הצבאי מייחסים היום חשיבות רבה ביותר לט' הן כנשק טאקטי והן כנשק אסטרטגי, וקידום המחקר והייצור של הט' נעשה גורם במדיניות של המעצמות הגדולות.

לשימוש טאקטי לטווח קצר מתאימים ביותר טילי קרקע-קרקע קטנים — בשל ניידותם הרבה, קלות ייצורם והמחיר הנמוך הן של המטול והן של הט' עצמו בהשוואה לנשק ארטילרי בעל עצמה מקבילה. תכונות אלו מאפשרות ריכוז עצמת-אש גדולה והפעלת נשק כבד נגד עמדות מבוצרות ונגד טנקים במצבים שבהם אין יתרון ניכר לדיקור הרב יותר של הנשק הארטילרי המקובל.

טילי אוויר-אוויר ואוויר-קרקע משמשים למטוס נשק הגנה והתקפה, שהוא בעל קוטר-פעולה גדול, אינו מצריך את נשיאת משקלו הכבד של התותח ואינו גורם לרתע החזק של זה. ולא עוד, אלא שהט' השלוח אל מטרה נעה יכול לשנות את מסלולו לפי הצורך, במידה שהוא מצוייד במנגנון-הדרכה מתאים (ר' להלן). ט' קרקע-אוויר הוא בעל תכונות דומות לאלו, ויתרונו הנוסף הוא יכלתו להגיע לגבהים גדולים בהרבה מאלה המושגים ע"י פגני תותח-נ"מ.

כל הט' האלה מצויידים, בדרך-כלל, בראש-נפץ טעון חנ"מ, ולעתים — בפצצת-עשן. ט' גדולים יותר, המיועדים לשימוש בוותחים של מאות או של אלפים של קילומטרים, מצויידים בראש-נפץ גרעיני, בעל רדיוס-הרס של עשרות או של מאות קילומטרים. אמנם דיוק הקליעה בט' קטן מזה שבארטילריה, אולם בתנאי ההפצה הגרעינית אין גורם זה אלא בעל חשיבות משנית; לעומת זה בולט היתרון שבחסכון במפציצים כבדים ובצוותותיהם, והיתרון המכריע — שאין כמעט הגנה מפני ט' באליסטי, המתקדם אל המטרה בגובה רב מעל לשכבת האטמוספירה הצפופה ונופל אליה במהירות של כמה אלפי ק"מ לשעה.

מבדילים בין שני סוגים עיקריים של ט', בהתאם לאפ-שרות הדרכתם לאחר ההטלה: (1) ט' לא-מונחה אין בו מנגנון בקרה והדרכה (ר' להלן), פרט לסנפירים ומייצבים קבועים, המיועדים להחזיקו במידת האפשר בכיוון המקורי שניתן לו ע"י המטול, או לתנועה סיבובית על צירו המיועדת לאותה מטרה. דוגמת אפייניות לט' כזה משמשות הר" המל-חמתיות קצרות-הטווח על כל סוגיהן, שבהן הוחל להשתמש כבר במאה ה-13 לסה"נ. כל זמן שהיה אבק-השרפה הרגיל הדלק היחיד שניתן היה להשיג, לא חלה התקדמות ניכרת

ביעילותה של הר'. המצאת אבק-השרפה הדויבסיסי, שניתן לייצור אחיד, לויסות מהירות בעירתו, ליציקה בצורות שונות ולאחסון לזמן ארוך ללא קילקול, איפשרה את הפיתוח של סוגים שונים ויעילים של ר". בייצור זה, בקצב מתגבר והולך, הוחל בארצות שונות בשנים האחרונות שלפני מלחמת-העולם II.

בצבאות שונים הותקנו מטולי-ר" רבי-קנים, שבאמצעותם אפשר היה להטיל פצצות שקטרן עד 210 מ"מ לטווחים שעד 8,000 מ', בקצב-יריה מהיר. ה Nebelwerfer הגרמני, שהופעל לראשונה בחזית הרוסית, היה בעל 6 קנים ונגרר ע"י מכונת על-גבי כן של תותח-נ"ט. בקרבות על סטאלינגראד הופעלה לראשונה ה„קאטיישה“ הרוסית, בעלת 48 הקנים. הצבא האמריקני הרכיב מטולי-ר" במספר רב על גבי אסדות-נחיתה בפעילות כיבוש איי האוקיינוס השקט מידי היאפאנים. כלים אלה שימשו כנשק מסייע לחיל-הרגלים או כתחליף להפגזה ע"י תותחים. במקביל לכך פותח — לראשונה ע"י צבא אה"ב ואח"כ ע"י הגרמנים — נשק קל ונייד נגד טאנקים, הנישא ומופעל בידי צוות בן שני אנשים. ה„באזוקה“ (Ba-zooka), שנתפרסמה לראשונה בקרבות באלג'יריה ב-1943, היתה צינור-מתכת קל, שקטרו 60 מ"מ וארכו 150 ס"מ, והוא מטיל ר' הנושאת מטען חלול למרחק של כ-200 מ'. בצבא הבריטי שימשו ה"PIAT" (Projector Infantry Anti-Tank), ובגרמני — ה"Panzerfaust" לפעולה נגד טנקים. ט' דומים לאלה הוכנסו לשימוש במטוסי-קרב ובמפצי-צים קלים, כנשק יעיל נגד מטוסים, נגד טאנקים, ונגד עמדות בצורות ומטרות טאקטיות דומות.

ט' בלתי-מונחים הן גם ר"הצלה ימיות ור" למדידות מטאורולוגיות. בין הט' במחקר המטאורולוגי באה"ב נפוץ השימוש בטילי דלק נוזלי (Aerobee-Hi ו Aerobee), המסוגלים להעלות מטען-שימוש (payload) של 70 ק"ג עד לגובה של יותר מ-300 ק"מ. זולים מאלה הם טילי דלק מוצק: Nike-Cajun, המסוגל להעלות מטען של 30 ק"ג לגובה של 150 ק"מ, ו Nike-Apache, המסוגל להעלות אותו מטען לגובה של 200 ק"מ. למדידות מטאורולוגיות בשכבות נמוכות יותר משמשים טילי דלק מוצק קטנים-יחסית: Deacon, המסוגל להעלות מטען של 20 ק"ג לגובה של 30 ק"מ; Loki, המסוגל להעלות 4.1 ק"ג לגובה של 60 ק"מ; Accas, המסוגל להעלות 5.4 ק"ג לגובה של 60 ק"מ (ע"ע מטאורולוגיה).

(2) ט' מונחה מכיל מנגנון המאפשר שינוי או תיקון המסלול גם לאחר השילוח. יש להבדיל בין מערכת-ההדרכה — המיועדת לשמור על מסלול-הטיסה הנכון או לשנותו לפי תכנון קבוע מראש או בהתאם לנתונים שהותנו, לבין מערכת-הבקרה — שתפקידה לייצב את הט' ולאזן סטיות ונטיות של הט' מהכיוון הדרוש. מערכת-ההיגוי, המבצעת את הוראות ההדרכה והבקרה, דומה בכל לזו של מטוס באותם הט' שבהם המנוע הוא סילוני, וכן בט' אווירודינאמיים מחוסרי מנוע (ר' להלן). בר, לעומת זה, קיימים אמצעי-היגוי מיוחדים, כגון: הרכבת מפלט-המנוע על מיפרק אוניוורסאלי, התקנת שבשבים נעים בתוך המפלט, הרכבת מפלטים קטנים נוספים לצידי המפלט הראשי ועוד.

שיטות-ההדרכה הנהוגות בט' מונחים לטווח בינוני וארוך: (א) הדרכה ע"י מנגנון-שעון, שבאמצעותו

ובאמצעות מחשב משודרות לט' הוראות המשנות את מסלולו בהתאם לתנועות המטרה, באופן שהט' מדביק את המטרה במקום הצטלבות המסלולים.

(ח) הדרכה ע"י אלומת ראדאר — משדר קבוע עוקב אחר המטרה הנעה; הט' טס במרכז האלומה המשודרת, וסטיות מקו מדריך זה משנות את אופי קליטת השידור ע"י הט'; ע"י כך מופעל מנגנון-הבקרה, המחזיר את הט' למרכז האלומה.

(ט) ההדרכה ע"י מנגנוני-ביות מבוססת על קליטת קרינת-ראדאר המוחזרת מן המטרה, או קרינת-חום הנובעת ממנה. ע"י מקלט-ראדאר, או גלאי קרינה אינפרא-אדומה, הקבוע בראש הט' (במקרה הראשון יכול משדר-הראדאר להימצא או על הקרקע או במטוס המשגר את הט'). את הט' מדריכים עד לקרבת המטרה באחת השיטות שתוארו לעיל. מנגנוני-הביות מופעלים סמוך למטרה, ויעילותם גדלה עם התקרב הט' אליה. יתרונה של שיטה זו — שהיא מגדילה את דיוק הקליעה דווקא במקום שבו שאר השיטות מאבדות את דיוקן.

בהתאם לאופי מסלול טיסתו מבחינים בין ט' מונחה „אוירודינאמי“ ובין ט' מונחה „פליסטי“.

ט' אוירודינאמי הוא בעל כנפיים, והוא למעשה מטוס-ללא-טייס. פרט לפרקי זמני ההמראה והצלילה, נמצא מסלול הט' במשך כל הטיסה בגובה קבוע, שהוא הגובה האופטימאלי מבחינת פעולת המנוע ומניעת התנגדות-יתר של האוויר.

מאחר שבכל הט' האלה הטיסה בהנע היא ממושכת ומתרחשת בתוך שכבות-האטמוספירה הצפופות-יחסית, אין מתקנים בהם, בדרך-כלל, מנוע-יר, שהם יעילים דווקא מחוץ לאטמוספירה וצורכים דלק רב תוך זמני-פעולה קצרים. המנוע המקובל בט' אלה הוא מנוע הסילון על צורותיו השונות (ע"ע סילון). להשגה מיידית של מהירות גבוהה, שבה יעילים ביותר מנועי טורבו-סילון, וכן כדי לאפשר פעולת מנועי מגח-סילון וסילון-מסורג, שאינם פועלים כלל במהירויות נמוכות, משתמשים בעת ההמראה, בדרך-כלל, במגבר-ר' או במעוט (קאטאפולט). עם סיום הטיסה נפסקת פעולת המנוע, והט' צולל או גולש לעבר המטרה.

בנסיונות בפיתוח ט' אוירודינאמיים הוחל ב-1916, בצבא אה"ב, ועם גמר מלחמת-העולם I כבר הוכן לשימוש „טורפדו אווירי“ במתכונת המטוסים של הימים ההם. בשנות ה-20 התחיל הצי הבריטי להשתמש במטוסים-ללא-טייס, המונחים בראדיו, כמטרות נעות באימוני תותחני נ"מ. השימוש המל-חמתי הממשי הראשון ב„פצצה מעופפת“ היה הפצצת לונדון בידי הגרמנים, במלחמת-העולם II, ב-V-1: זה היה ט' מכונף, שארפו כ-8 מ', שנשא מטען הומר-נפץ בן טונה אחת. המנוע היה מטיפוס סילון-מסורג, ובאמצעותו הושגה מהירות של כ-700 ק"מ לשעה לאחר הטלה מוקדמת במעוט. הטווח היה כ-250 ק"מ. הט' היה מצוייד במנגנון-בקרה לאיזון סטיות ונטיות מהמסלול, וכן במנגנון-שעון המכוון את רגע צלילת הפצצה. מנגנון-ההיגוי היה מופעל באוויר דחוס. כ-8,000 פצצות כאלה שוגרו נגד לונדון מיוני 1944 עד לגמר המלחמה באירופה; מהן הגיעו למטרה כ-2,500 בלבד, כ-4,000 הופלו ע"י מטוסי-ההגנה ותותחני-נ"מ, והשאר סטו ממסלולן. בשלבים הסופיים של ההפצצה הופלו ע"י כוחות-ההגנה למעלה מ- $\frac{3}{4}$ של הפצצות שהגיעו לאיזור המטרה — עובדה

אפשר לווסת את הספקת הדלק למנוע, וכן את רגע הצלילה אל המטרה. בשיטה זו הודרכה הפצצה המעופפת הגרמנית V-1 (ר' להלן).

(ב) הדרכה אינרציאלית — מבוצעת בעזרת מנגנון סביבוני בגוף הט', שהוא רגיש לגבי כל סטייה מהמסלול ומודד גם את שינויי-המהירות בכיוונים שונים לגבי מערכת צירים קבועה (ע"ע גירוסקופ). למנגנון זה מחובר מחשב, המתרגם מדידות אלה לנתוני מהירות ומרחק, משווה את התוצאות להוראות שנקבעו בו מראש, ומסר למערכות ההיגוי והדלק פקודות מתאימות לתיקון הסטיות ולשינויים באספקת הדלק ובזווית המסלול. שיטת-הדרכה זו, המבוצעת בעזרת מכשירים הנישאים כולם ע"י הט' ואינם נתונים להפרעות מבחוץ, לוקה בטעויות מצטברות במנגנון הסביבוני ובחלקים אחרים של המערכת, שהן הולכות וגדלות לפי גודל הטווח.

(ג) הדרכה ראדיו-אינרציאלית קיימת למעשה בכל ט' מונחה לטווח בינוני וארוך, ומנגנונה דומה ל„טייס האוטומאטי“, הנמצא היום בכל מטוס-נוסעים גדול. השמירה על המסלול המקורי, או שינויו לפי תוכנון-מראש, מבוצעים לפי שיטה זו ע"י תחנת ראדיו או ראדאר, הנמצאת ליד מקום השילוח והמודדת את מהירות הט' ואת מרחקו מנקודת-המוצא. ידיעות אלו נמסרות למחשב, המוסר הוראות מתאימות לשידור אל הט'. שיטה זו מתגברת על הנטייה לטעויות הקיימת במערכת האינרציאלית; וכן ניתן להשתמש במחשב גדול ומשוכלל יותר — העומד על הקרקע — ולהגדיל ע"י כך את הדיוק בהדרכת הט'. לעומת זה, נתונה המערכת להפרעות ולבליבול מצד משדרי האויב, וכן פוחת דיוק המדידות במידה שהט' מתרחק מבסיאו.

(ד) הדרכה אסטרונומית-אינרציאלית — בשיטה זו מתאזנות טעויות המערכת האינרציאלית ע"י תצפיות במספר טלסקופים הנישאים ע"י הט' והמכוונים אל כוכבי-שבת מסויימים. סטיות מהמסלול הקבוע נמדדות במכשירים פוטו-חשמליים, וסימניהם מועברים למחשב, המוסר הוראות מתאימות למערכת-ההיגוי.

(ה) הדרכה טופוגרפית — בגוף הט' מצוי מיתקן-ראדאר, המצלם את הקרקע שמתחתיו. הדמות המתקבלת מושלכת דרך סרט שקוף נע, שעליו שורטטה מראש מפת המסלול, על שופרת פוטו-חשמלית. אי-התאמות בין המפה המשורטטת לבין הדמות המושלכת גורמות לתזוזת הסרט לצדדים, או לשינוי מהירות תנועתו — ומיד נמסרות פקודות-תיקון מתאימות למערכת-ההיגוי.

שיטות-הדרכה ע"י מדידת שינויים בשדה המאגנטי של כדור-הארץ נמצאות בשימוש בעיקר בניווט של חלליות. שיטות-הדרכה הנהוגות בט"נ"מ המשוגרים מהקרקע או ממטוסים: (ו) הֶכוּוּנָה ע"י תיל חשמלי — באמצעותה של הר' קבועות 4 כנפיים קצרות בצורת צלב, ובקצות שתיים מהן מותקנות אשוות מלופפות בתיל-נחושת דק באורך של 50 ק"מ. בקצות שתי הכנפיים האחרות מצויים זיקוקים, המוצתים עם שיגור הטיל והמאפשרים לעקוב אחרי טיסתו. הוראות ההיגוי נמסרות ע"י דחפים חשמליים לאורך התיל. שיטת הֶכוּוּנָה דומה לכך נהוגה בט"נ חדישים נגד טנקים (כגון DART של צבא אה"ב SS-101 SS-111 של צרפת).

(ז) הדרכת-ראדיו-רצופה — תחנת-ראדאר כפולה עוקבת מנקודת-התצפית אחר טיסת הט' והמטרה גם יחד,

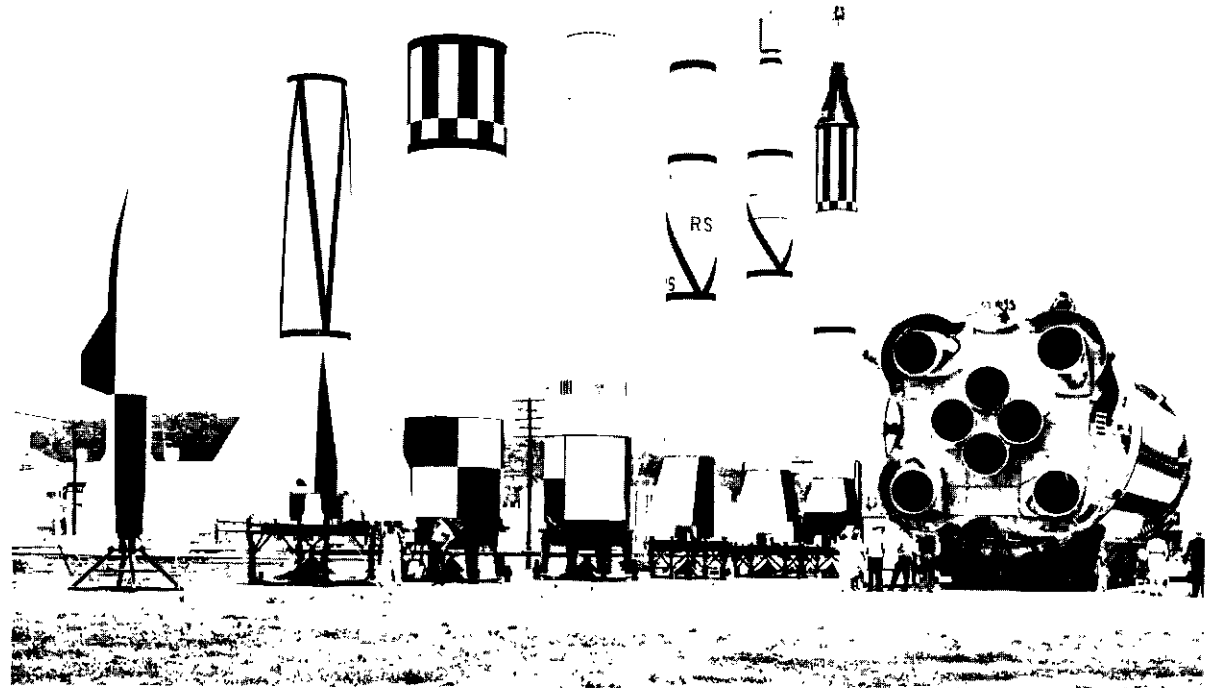

ציור ב טילים ב Marshall Space Flight Center, אלאבמה (א"ב)
 מימין לשמאל: סאטורן I (שלב ראשון); מונח; סקרטידדסטון; יופיטרס; רכסטון; יוגו II; יופיטר; V-2; הרפס

כוח הגראוויטאציה, התנגדות האוויר עשויה לשנות — כלו לקצר — את צורתו הפאראבולית של המסלול, אלא שרישומה אינו ניפר כמעט במשך מרבית זמן הטיסה בגובה הרב. המנוע הוא, בדרך-כלל, רקטי, על צורתיו השונות.

הט' הבאליסטי היעיל הראשון, שהופעל במלחמה, היה V-2 הגרמני. זה היה גלילי, שארכו היה כ-14½ מ' וקטרו כ-1.7 מ'; משקלו ההתחלתי היה כ-12½ טון, ובו נכלל הדלק הנוזל — כ-3.8 טון כוהל וכ-6 טון חמצן נוזל — שנשרף בשיעור של 200 ק"ג בשניה. ט' זה פיתח במשך דקה כוח-דחיפה של 55,000 ליטרות, והמשיך בדרכו בפאראבולה באליסטית, בגובה של 100–120 ק"מ, במהירות של כ-2 ק"מ בשניה, עד לטווח של 150–250 ק"מ. הוא נשא מטען חנ"מ של ¼ טון מספטמבר 1944 עד מארס 1945 שילחו הגרמנים כ-3,000 ט' כאלה בלונדון ובאנטוורפן, וגרמו בשתי הערים הללו כ-50,000 אבירות בהרוגים ובפצועים.

הט' הבאליסטיים הם האמצעי החשוב לשיגור של פצצות גרעיניות, גם בידי אה"ב וגם בידי בריה"מ. בגלל המרחקים העצומים, שהגדולים שבט' האלה מסוגלים לעבור, נקראים הם „קליעים באליסטיים בין-יבשתיים“ (Inter-Continental Ballistic Missiles — ICBM). ט' לטווח מוגבל יותר נקראים „ט' באליסטיים לטווח בינוני“ (Intermediate Range Ballistic Missiles — IRBM). מעריכים, שלאה"ב יש

המצביעה על יתרון הט' הבאליסטי (ר' להלן) מבחינה זו. היום מחזיקים צבאות שונים בטילים אווירודינאמיים: CT-ALO הצרפתי; טילי צבא אה"ב לטווח ארוך ובינוני — (Bomarc, Snark, Matador, Regulus).

טיפוס מיוחד של ט' אווירודינאמי היה הט' A-9/ALO, שתוכנן ע"י הגרמנים ב-1943/5 ושנועד להפציץ את החוף המזרחי של אה"ב ממטוילים שביבשת אירופה. A-9 היה מעין V-2 (ר' להלן) בעל כנפיים, והוצע להשתמש בו כשלב שני על גבי המגבר A-10. זה האחרון, בעל משקל של 86 טון בעת ההמראה, צריך היה להקנות לשלב השני מהירות של כ-4,300 ק"מ לשעה עם סיום הבעירה, ולאחר מכן להיפרד ממנו ולצנח ארצה בסיוע מצנח. השלב השני, בעל משקל התחלתי של 13 טון, צריך היה להפעיל את המנוע בעת ההפרדה, ולהגיע עם גמר הבעירה למהירות של 10,000 ק"מ לשעה בגובה של 55 ק"מ; מכאן צריכה היתה להתחיל הגלישה הארוכה במהירות על-קולית, שעשויה היתה להביא את הט' למטרה הרחוקה כ-4,000 ק"מ ממקום המראתו.

ט' באליסטי — בניגוד לט' האווירודינאמי — הוא חסר כנפיים, וטיסתו מורכבת משני שלבים: טיסת-העצמה, הנמשכת כל זמן פעולת המנוע, וטיסה באליסטית חפשית. המסלול הבאליסטי, שצורתו למעשה פאראבולית, נקבע ע"י כמות-התנועה שקיבל הט' בעת טיסת-העצמה וע"י פעולת

דוגמות של ט" הנמצאים בשלב מבצעי בקיץ 1965

סוג	ביצועים	ממדים	שיטת-הנחיה	שיטת-הנעה	חיימוש
מאיצי לוויינים וחלליות Thor-Agena (אה"ב)	שיגור 130 ק"ג (A) 630 ק"ג (B) למסלול לגובה 180 ק"מ	אורך: 25-35 מ' קוטר: 1.5-2.5 מ' משקל: 55-60 טון	התמדה	2 שלבים בעלי דלק נוזלי	—
Titan II (אה"ב)	שיגור 3,200 ק"ג לגובה 180 ק"מ	אורך: 35 מ' קוטר: 3 מ' משקל: 120 טון	התמדה	2 שלבים של דלק נוזלי, שלב שלישי של דלק מוצק	—
נשק אסטרטגי טילי קרקע-קרקע Atlas (אה"ב)	טווח: 14,000 ק"מ מהירות: 24,000 קמ"ש רום: 960 ק"מ	אורך: 25 מ' קוטר: 3 מ' משקל: 143 טון	ראדיו והתמדה או התמדה בלבד	מנוע ושני מאיצים בעלי דלק נוזלי	ראש-נפץ גרעיני
Titan I (אה"ב)	טווח: 9,000 ק"מ מהירות: 13,000 קמ"ש רום: 1,500 ק"מ	אורך: 30 מ' קוטר: 3 מ' משקל: 100 טון	ראדיו והתמדה	2 שלבים בעלי דלק נוזלי	ראש-נפץ תרמו-גרעיני
T-3 (בריה"מ)	טווח: 8,000 ק"מ מהירות: 24,000 קמ"ש רום: 450 ק"מ	אורך: 26 מ' קוטר: 3.5 מ' מוטות-הכנפיים: 7.3 מ' משקל: 80 טון	ראדיו והתמדה	2 שלבים בעלי דלק נוזלי	ראש-נפץ גרעיני
Minuteman (אה"ב)	טווח: 10,000 ק"מ מהירות: 24,000 קמ"ש רום: 1,100 ק"מ	אורך: 16 מ' קוטר: 1.8 מ' משקל: 30 טון	התמדה	3 שלבים בעלי דלק מוצק	ראש-נפץ תרמו-גרעיני
טילי קרקע (ים)-קרקע Polaris (A1, A2, A3) (אה"ב)	טווח: 3,500-1,500 ק"מ מהירות: 13,000 קמ"ש רום: 800-640 ק"מ	אורך: 8-9 מ' קוטר: 1.4 מ' משקל: 12.5-13.5 טון	ראדיו והתמדה	שלב אחד בעל דלק מוצק	ראש-נפץ תרמו-גרעיני
Golem (I, II) (בריה"מ)	טווח: 650 ק"מ מהירות: 17,000-10,000 קמ"ש	אורך: 16-18 מ' קוטר: 1.6-2.2 מ' משקל: 16-34 טון	ראדיו והתמדה	שלב אחד בעל דלק נוזלי	ראש-נפץ גרעיני
נשק טאקטי טילי קרקע-קרקע Pershing (אה"ב)	טווח: 650 ק"מ מהירות על-קולית	אורך: 10 מ' קוטר: 1 מ' משקל: 4.5 טונות	התמדה	2 שלבים בעלי דלק מוצק	ראש-נפץ גרעיני
שביט II (ישראל)	טווח: 110 ק"מ מהירות: 5 מאך	אורך: 7 מ' משקל: ¼ טון	?	2 שלבים בעלי דלק מוצק	חומר-נפץ רבי-עצמה
טילי קרקע (ים)-אוויר Seacat (בריטניה)	טווח: 8 ק"מ	אורך: 1.5 מ' קוטר: 20 ס"מ	פיקוד ראדיו	דלק מוצק	חנ"מ
טילים נ"ט SS-10 (צרפת)	טווח: 1.6 ק"מ מהירות: 300 קמ"ש	אורך: 0.85 מ' משקל: 15 ק"ג	תיל מקשר	דלק מוצק	חומר-נפץ רבי-עצמה
טילים אוויר-קרקע Bullpup (אה"ב)	טווח: עד 10 ק"מ מהירות: 1.8 מאך	אורך: 3.5 מ' משקל: ¼ טון	פיקוד ראדיו וביות מכ"מ	דלק מוצק	חומר-נפץ גרעיני או רבי-עצמה
טילים נ"ט Nike-Hercules (אה"ב) קרקע-אוויר	טווח: מעל 120 ק"מ מהירות: מעל 3 מאך סייגרום: מעל 45 ק"מ	אורך: 12 מ' משקל: 4.5 טונות	פיקוד ראדיו	2 שלבים בעלי דלק מוצק	חומר-נפץ גרעיני או רבי-עצמה
Hawk (אה"ב) קרקע-אוויר (נייד)	טווח: 36 ק"מ מהירות: מעל 2 מאך סייגרום: 18 ק"מ	אורך: 5.2 מ' משקל: 570 ק"ג	ביות מכ"מ פעיל-למחצה	2 שלבים בעלי דלק מוצק	חנ"מ
טילים נגד טילים (בשלב פיתוח) Nike-Zeus (אה"ב)	טווח: 370 ק"מ מהירות: 4 מאך	אורך: 14.5 מ' קוטר: 1.5 מ'	פיקוד ראדיו	3 שלבים בעלי דלק מוצק	גרעיני

נסייני, בעל טווח של 110 ק"מ, המותנע ע"י דלק מוצק, ארכו, לפי מקורות אלה, קרוב ל-7 מ', ומשקלו כ-275 ק"ג; מהירותו — 5 מאך.

באביב 1965 הוצגו בפומבי ראשוני הט"מ מדגם "הוק", שסופקו ע"י אה"ב לישראל לצורך הגנתה האווירית. טילים נ"ט מתוצרת צרפת, מדגם "SS-11", נמצאים בשימוש מיבצעי של צה"ל.

ט"ל שילוח חלליות — ע"ע חלל, טיסה אל ה-עמ' 519: תמ'.

המעצמות הגדולות מוסיפות לתכנן ולפתח ט"ל בעלי ממדים ועצמה הגדלים והולכים. המיתקן הגדול ביותר שהופי על למעשה עד קיץ 1965 הוא הט"ל הנסייני "Titan III-C", ששוגר ע"י חיל-האוויר האמריקני ביוני 1965. הוא פיתח דחף של 2.4 מיליון ליטראות בסיוע 2 ר"ל של דלק מוצק, בנות אורך של 27 מ', שחופרו לט"ל עצמו, שארכו 40 מ' ומשקלו 39 טון, והוא בעל מנוע דלק נוזלי. בהגיעו לגובה של 45 ק"מ השתחרר הט"ל משלבו הראשון, מנועו העצמי הופעל והיקנה לו דחף נוסף של 1/2 מיליון ליטראות. ט"ל זה הכניס למסלול לווייני בגובה של 185 ק"מ כדורי-עופרת במשקל 10.5 טונות.

ג'. ס. ה. הימנס, תוחה, פגו ורקיסה, 1953; ש. יפחה, טילים ונשק אטומי, 1959; W. Dornberger, V-2: Der Schuss; 1952; J. Stemmer, Raketenantriebe, 1952; G. Merrill (ed.), Principles of Guided Missile Design, I-VIII, 1955-1961; W. Ley, Rockets, Missiles and Space Travel, 1957; K. W. Gatland, Development of the Guided Missile, 1957; J. Pellandini, Les fusées, 1958; U. S. A., Dptm. of the Air Force, Guided Missiles-Operations, Design and Theory, 1958; C. C. Adams, Space Flight, 1958; A. E. Puckett-S. Ramo, Guided Missile Engineering, 1958; A. G. Haley, Rocketry and Space Exploration, 1958; F. I. Ordway-R. C. Wakeford, International Missile and Spacecraft Guide, 1960; A. Parry, Russia's Rockets and Missiles, 1960; E. Burgess, Long-Range Ballistic Missiles, 1961; J. Clemow, Short-Range Guided Weapons, 1961; M. Hobbs, Fundamentals of Rockets, Missiles and Spacecraft, 1962; J. Baar-W. E. Howard, Spacecraft & Missiles of the World, 1962; C. Canby, Histoire de la fusée, 1962; W. B. Henderson Jr., The Study of Rockets, Missiles, and Space Made Simple, 1963; R. F. Young, Telemetry, 1963; B. Silcock, Pathways in Space, ch. I, 1964.

י. צ.

טִילְבּוּרְג (Tilburg), קרי טילבורג), עיר בדרום-הולאנד;

142.000 תושב' (1963). העיר יושבת ליד התעלה המחברת את איזור מכוות-הפחם של מאסטרִיכט לחוף הים הצפוני. מרכז תרבותי של הקאטוליות בהולאנד. מרכז לתעשיית מוצרי-צמר, ציוד למסילות-ברזל, מכונות, צבעים. בעקבות ההתפתחות התעשייתית שלאחר מלחמת-העולם II מתפתחת העיר וגדלה במהירות.

טִילְדֵן, סְמִיאָל ג'וֹנְז — Samuel Jones Tilden —

(1814—1886), מדינאי אמריקני. ט"ל היה בן מדינת ניו-יורק. הוא התבלט כעורך-דין וכיועץ לחברות-רכבות בצפון, ועל אף היותו דמוקרט תמך בלינקולן בזמן מלחמת-האזרחים. התנגדותו למדיניות "השיקום" בדרום (ע"ע ארצות-הברית, עמ' 180—183) ופעולתו הנמרצת לחשיפת השחיתות ושלטון הגזל הפוליטי בניו-יורק, זיפוחו בבחירה למושל ניו-יורק ב-1874 ולמועמדות לנשיאות מטעם הדמוקרטים ב-1876. תוצאות הבחירות היו שנויות במחלוקת; מסתבר שט"ל זכה ברוב הקולות, אולם הרפובליקנים הצליחו, תוך

למעלה מ-600 טילי "פולאריס", הנשלחים מצוללות מתחת לפני הים, וכ-800 טילי Mi-nuteman, שרובם צפונים במיבנים תת-קרקעיים; רשת-קשר מיוחדת מאפשרת הפעלתם תוך שניות. משערים, שלבריה"מ כ-200 ט"ל נושאי פצצות גרעיניות, חלקם ביבשה וחלקם בצוללות.

ההגנה נגד ט"ל בא-ליסטיים קשה ביותר. באה"ב מפתחים תכנית של אמצעי-הגנה בצורת ט"ל אנטי-טילי (Anti-Missile Missile) המכונה Nike-X (לבריה"מ תכנית של מחקר ופיתוח הדומה לכך).

בד-בבד עם פיתוח ט"ל באליסטיים הושגה התקדמות עצומה בפיתוח טילים לטיסת החלל (ע"ע חלל, טיסה אל ה-). משקל הלוויין, שט"ל רב-שלבי יכול להכניסו למסלול מסביב לכדור-הארץ כמטען שלו, הולך וגדל. הט"ל הגדול של אה"ב, Saturn I, שכבר הצליח בטיסת-ניסוי, עשוי להכניס כ-10,000 ק"ג למסלול לווייני בגובה של 180 ק"מ; Saturn V, העתיד להיבנות, יוכל להכניס לאותו מסלול משקל של 100,000 ק"ג. ט"ל ענקיים כאלה ישמשו אמצעים לנסינות של טיסה מאויישת לירח. — אין ידיעות מדוייקות על טילי-החלל של בריה"מ. שתי המעצמות הגדולות הן היום (1965) היחידות שבידיהן מצויים טילי-חלל. קבוצת ארצות מערב-אירופה עוסקות במשותף בפיתוח טיל-חלל; טיסות-ניסוי של מיתקן זה במסלול לווייני נועדו ב-1966.

ט"ל ור"ל הופיעו לאחרונה גם במרחב המזרח-תיכוני. ב-1962 הודיעה מצרים, שפיתחה שני סוגי טילי קרקע-קרקע: "אל-קאהיר" (הטווח — 600 ק"מ; דלק נוזלי) ו"אל-צפאר" (הטווח — 350 ק"מ). לא ידוע אם הגיעו ט"ל כאלה כבר לשימוש מיבצעי, מאחר שנתגלו קשיים בפיתוח מנגנוני-ניווט מתאימים להם. לעומת זה נמצאים כבר בשירות מצרים ט"ל קרקע-אוויר, תוצרת בריה"מ, מדגם SA-2, שהוצבו להגנת קאהיר, אלכסנדריה ומקומות מסויימים באיזור תעלת-סואץ. ט"ל אלה דומים בתכונותיהם לטילי-"הוק" (Hawk) של אה"ב, אך הם נייחים ולא ניידיים. יש להניח שט"ל מצויים בשירותן של מרבית ארצות-ערב. למצרים, ואולי גם לסוריה, טרפדות-מנוע מתוצרת בריה"מ מדגם "קומאר" (50 טון, 42 קשר), שהן חמושות בשני ט"ל קרקע-קרקע במשקל 2 טונות; מהירותם 0.8 מאך וטווחם 36 ק"מ.

ישראל שיגרה ב-1961 את הט"ל "שביט II", שהוגדר ככלי מטאורולוגי נסייני; ט"ל זה הגיע לגובה של 80 ק"מ. הוא תואר בספרות האמריקנית המקצועית כט"ל קרקע-קרקע

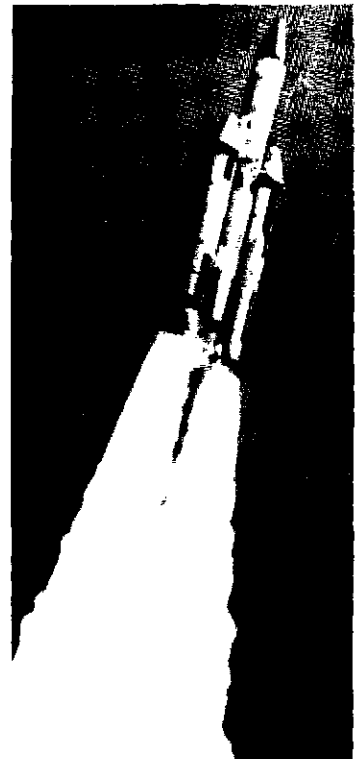

צילום 3. טיליית Titan III-C

— 1925. Beiträge zum Sexualproblem („לבעיות המין“), 1930, וכמה מחוברותיה נכתבו על-ידיו. עיסוקו בגורלו הביני-לוגי של העם היהודי הביאו למחקר קורותיהם של יהודים מפורסמים — רובם מתבוללים. בתחום זה כתב: Juden- schicksal; acht Biographien (גורל יהודים; 8 ביוגרפיות), Schicksal und Leistung: Juden in der deutschen; 1952 Forschung und Technik (גורל ומפעל; יהודים במחקר ובטכניקה הגרמניים), 1931. ט' נתכוון לכתוב ספר מקיף בתולדות-ישראל ברוח השקפותיו; ממנו הופיע רק הכרך הראשון, Im Kampf um Gott, Volk und Land („במאבק על אלהים, עם וארץ“), 1936, המגיע עד לסה"ג — עד מיגורו של היישוב היהודי בא"י וניתוק העם ממולדתו. הוא מדגיש במיוחד את היסודות האתניים, החברתיים, הכלכליים והתרבותיים בתולדות-ישראל. ב1941 פירסם את החלק הרא- שון של „אטלס היסטורי של עם ישראל“, שפירומו נמשך אחרי מותו ע"י ד"ר י. שפירא.

F. A. T., *Autobiographische Skizze* (S. Winger, *Grosse Jud. Nationalbiogr.*, VI, 192-3), [1931].

יע. ר.

טילור, ג'רמי — Jeremy Taylor — (1613, קימברג) — 1667, דבלין). סופר דתי אנגליקני. ט' למד בקימ-בריג, וב1634 הוסמך לכמורה. במאבקים המדיניים-דתיים באותן השנים נקט ט', צמדה מלוכנית-אפיסקופאלית מובהקת. כשפרצה מלחמת-האזרחים ב1642, נעשה לומר הפרטי של צ'ארלס I באופספורד, ושם כתב את חיבורו *Of the Sacred Order and Offices of Episcopacy* („על מעמד הכמורה ותפקידי ההגמוניה“), 1644 הוטר ט' מן הכהונה מטעם הפארלאמנט, גלה לז'יל, ושם נאסר, אך שוחרר לאחר זמן קצר. בימי ישיבתו בוילז, בין 1646 ו1653, חיבר את מיטב ספריו: *Θεολογία ἐλευθερίας*, a Discourse of the Liberty of Prophecy (חופש הנבואה), שבו הוא מלמד סניגור-ריה על הסובלנות; *The Great Exemplar of Sanctity and Holy Life* („אוסף הדוגמות הגדולות לקדושה ולחיי-קדושה“); *The Rule and Exercises of Holy Living* (קדושה); *Holy Dying* („מיתה בקדושה“); *Ἐπιαιρέσις*, A Course of Sermons for all the Sundays of the Year (אניאיטוס, מחזור דרשות לימי הראשון במרוצת כל השנה), 1654 ואילך היה ט' מזדמן לעיתים קרובות ללונדון, ושם ערך טקסית-פילה ונשא דרשות ברוח השקפ-תיו; בגלל הפעולות האלה נכלא כמה פעמים. ב1658 עבר לאירלנד, וגם שם נתקל באיבת אנשי-הדת הפוריטאנים. לאחר החזרתו של צ'ארלס II לכס-המלוכה ב1660, נתמנה ט' להגמון (של דאון וקונור) ולסגן-הצ'נסלור של אוניבר-סיטת דבלין. חיפוכיו עם הכמורה המקומית התמידו עד מותו. — תהילתו של ט' מושתתת על הערכים הספרותיים של חיבוריו יותר מאשר על תכנם התאולוגי. בסיגנונו ממוזגים בהצלחה פשטות וזוהר; הוא אמן המליצה המוסי-קאלית הארוכה ובעל דמיון עשיר להפליא. בשל אלה יצא לו שם כ„שיקספיר של הפרוזה האנגלית“. — כל כתביו יצאו לאור ב1822 ב15 כרכים, וב1847—1854 ב10 כרכים.

S. T. Coleridge, *Notes on English Divines*, I, 1853; E. Gosse, *J. T.*, 1903; H. R. Williamson, *J. T.*, 1952; Ch. J. Stranks, *The Life and Writings of J. T.*, 1952.

א. ה. ש.

שימוש בכוח השלטון הצבאי במדינות-הדרום, „לתקן“ את קולות הבוחרים, וועדה של הקונגרס הכריעה לטובתם. ט' פעל בכל כוחו למניעת התלקחות של מלחמת-אזרחים, וע"פ עצתו הסכימו מנהיגי הדרום לפשרה: הנשיאות אושרה בידי-יריבו של ט', היז (ע"ע), ואילו השלטון במדינות-הדרום הוחזר לידי הדמוקראטים. לאחר-מכן פרש ט' מפעילות ציבורית. ט' הניח הון רב, שצבר בפעולתו כעורך-דין ואותו ציווה לעיריית ניו-יורק לשם הקמת ספריות ציבוריות. — ט' ייצג את השמרנות הליבראלית, ששאפה לטיהור החיים הפו-ליטיים ולמדיניות של יומה חפשית מוחלטת בחיים הכלכליים.

J. Bigelow (ed.), *The Writings and Speeches of S. J. T.*, I-II, 1855; id., *The Life of S. J. T.*, I-II, 1895; id. (ed.), *Letters and Literary Memorials of S. J. T.*, I-II, 1908; P. L. Haworth, *The Hayes-T. Disputed Presidential Election of 1876*, 1906; A. C. Flick, *S. J. T., A Study in Political Sagacity*, 1939; C. Vann Woodward, *Reunion and Reaction*, 1951.

טיִלְהָ, קוֹרְנֵלְיִס פֶּטְרוֹס — Cornelis Petrus Tiele — (1830, לידן — 1902, שם), תאולוג הולנדי, מן

הרמנסטרנטים (ע"ע; וע"ע ארמיניוס. יעקב). ט' היה, לצידו של מכס מילר (ע"ע), ממניחי היסוד למדע-הדתות, שאותו ביסס על מחקר אונייטיבי, תוך הימנעות מהשוואות מרחיקות-לכת. הוא התמסר גם לאשורולוגיה ולחקר הדתות של איראן ואסיה המערבית. החשובים שבספריו: *De Gods- dienst van Zarathustra* („דת ורתושרה“), 1864; *Verge- lijkende geschiedenis van de Egyptische en Mesopota- mische godsdiensten* („היסטוריה משווה של הדתות המצ- רית והמסופוטמית“), III-I, 1869/72; *den godsdienst* („תולדות הדת“), II-I, 1891—1902; *Babylonisch-Assyrische Geschiedenis* („תולדות בבל ואשור“), II-I, 1886/88; *Elements of the Science of Re- ligion* („יסודות מדע-הדתות“), II-I, 1897/99.

J. H. de Ridder, *C. P. T.*, 1902; P. D. Chantepie de la Saussaye, *C. P. T.* (Jaarboek v. d. Kon. Akad. v. Wetens- chappen), 1902.

טִילְהֶבֶר, פֶּלִיֶכְס אֶהֶרֶן — Felix A. Theilhaber — (1884, במברג — 1956, תל-אביב), רופא, דמוגרף

וסופר יהודי; עסקן ציוני. ט' היה בן לגינקולוג החשוב אדולף ט', הוא למד רפואה באוניברסיטת מינכן וברלין ועסק ברפואה מ1908. כבר קודם-לכן היה ציוני פעיל, וב1907 רכש את בטאון „הציונים המעשיים“ *Palästina*, שהתנגד לציונות המדינית; כמו-כן היה ממיסדי הסתדרות הסטודנטים הציוניים *Jordania*, 1912/3 עבד כרופא הצבא התורכי, וב1935 עלה לא"י. ב1940 יסד את קופת-החולים „מכבי“ ושימש עד מותו כרופאה הראשי.

ט' נתפרסם ע"י ספרו *Der Untergang d. deutschen Juden* („שקיעת יהודי-גרמניה“), 1911, 1921², שבו צפה כליה מוחלטת שעתידה לבוא על יהדות גרמניה בעקבות עזיבת אורח-החיים המסרתי על חוקי המין והמשפחה שבו. גיל-הנישואין הגבוה, ירידתה התלולה של הילודה ונישואי-התערובת; רק בתקומה לאומית-יהודית ראה הצלה לעדה היהודית. דבריו נתקלו בהתנגדות חריפה מצד סטאטיסטיקנים יהודים אחרים. ט' היה מפעילי תנועת הרפורמה הספסואלית, שדגלה בשיוניים מרחיקי-לכת במוסר המיני ובתיקונים בחקיקה בענייני מין. ב1913 פורסם ספרו *Das sterile Berlin* (ברלין העקרה) לחקר הילודה. כמו כן ערך את הסידרה

שהוא הקים, נקראה לאחר מותו על שמו. — מחיבוריו: The Adjustment of Wages to Efficiency («התאמת השכר ליעילות»), Shop Management; 1896 («ניהול מפעלים»), The Principles of Scientific Management («עקרונות הניהול המדעי»), 1903.

ערכו של הטילוריותם לגבי הייצור התעשייתי אינו מוטל בספק, אולם נחלקו הדעות בהערכתו מבחינת האדם העובד: יש מגנים אותו כמגביר את שיעבודו של האישיות למכונה, ויש רואים בו אמצעי להקל את המאמץ הפיסי של העבודה ולשפר את תנאיה.

C. B. Thompson, *The T. System of Scientific Management*, 1917; F. B. Copley, F. W. T., *Father of Scientific Management*, I-II, 1923; I. M. Witte, F. W. T., 1928.
ח. ר.

טִילְיוֹט, ע"ע סוֹבֵיטְסֶק. על שלום-טיליוט ע"ע: נפוליון; פרוסיה; היסטוריה; רוסיה; היסטוריה.

טִילִי, יוֹהַן צֶרְקֶלְס, רוֹזֶן — Johann Tserclaes Tilly — (1632—1559), מצביא קאטולי במלחמת 30 השנה

(ע"ע). ט' היה בן פלאנדריה, נועד לכמורה והונך בידי הישועים, וכל ימיו היה קנאי לקאטוליות. בגיל 15 התנדב לצבא הספרדי, עבר לשירות דוכס-לוֹרֶן, מנהיג הקאטולים בצרפת, וב-1593 — לשירות האוסטרים. והשתתף במלחמות בתורכים. ב-1610 קיבל את הפיקוד על צבא באוואריה ואירגנו מחדש. בפרוץ מלחמת 30 השנה נתמנה ט' למפקד עליון של צבא «הליגה הקאטולית», והיכה את הצ'כים בקרב «ההר הלבן» ב-1620. ב-1622 היכה את צבאו של מנהיג הפרוטסטנטים כריסטיאן מבראונשוויג בקרב הכסט (Höchst), ועל כך הוענק לו תואר רוֹזֶן. ב-1623 השלים את טיהור מערב גרמניה וצפונה ממתנגדי הקיסר. כשהצטרף פריסטיאן IV מלך דנמרק למלחמה לצד הפרוטסטנטים, הלכה ט' גם את צבאו ומנע אותו מלפלוש ללב גרמניה. נצחונותיו של ט' החזירו את שלטון הקאטוליות בבוהמיה ובשטחים נרחבים בגרמניה. לאחר פיטוריו של וֶלְנֶשְׁטֵין (ע"ע) נתמנה ט' למפקד עליון של הצבא הקיסרי. ב-1631 כבש את מעוז הפרוטסטנטים מאגדבורג, שנהרסה תוך טבח באוכלוסייתה. ט' היה נציגה הגדול האחרון של שיטת הלחימה הספרדית הנוקשה, שדגלה ב«מרובעים» מגובשים של גדודי חיל-רגלים. אולם בהמשכה של המלחמה, לאחר פלישת השוודים לגרמניה, הוכחה עליונותה של השיטה השוודית החדשה (ע"ע גוסטו, עמ' 453); ט' הוכה בידי גוסטאו אדולף בקרב בריטנפילד (1631) וגורש מגרמניה המרכזית. וב-1632 נוצח ונפצע פצעי-מוות בקרב על הלף, בנסותו לשווא למנוע את פלישת השוודים לבאוואריה.

K. Wittich, *Magdeburg, Gustav Adolf u. T.*, 1874;
R. Brendel, *Die Schlacht am Weissen Berge*, 1875;
G. Gildardone, *T., d. Heilige im Hainisch*, 1932; A. Poellinger, *J. T. Graf von T.*, 1932.

פ. פ.

טִילִיך, פֶּאוֹל — Paul Tillich — (נו' 1886), תאולוג פרוטסטנטי, פילוסוף וסוציולוג גרמני-אמריקני. ט' הוא בנו של כומר לותרני ושימש מורה לתאולוגיה ולפי-לוסופיה של הדת באוניברסיטות שונות בגרמניה. עם עליית היטלר לשלטון פוטר משרתו ועבר לאה"ב, ששם נתמנה לפרופסור לתאולוגיה, תחילה בניו-יורק ואח"כ בהארוארד.

טִילוֹר, זַכָּרְי — Zachary Taylor — (1850—1784). הנשיא ה-12 של אה"ב. ט' נולד בורג'יניה, אך בהיותו תינוק עבר אביו, שהיה קצין-צבא, לקנטקי, וט' גדל באווירת הספר. ב-1806 התנדב לצבא, השתתף במלחמה בבריטים ב-1812 ובמלחמות רבות באינדיאנים, והצטיין מאד במלחמה במכסיקו (1846—1848), שבה הביס כליל את רוֹדֶן מכסיקו סנטה-אָנה (ע"ע) בקרב בוֹאֶנה ויסטה (פברואר 1847). ט' זכה בנצחון מכריע זה על-אף קנאת הנשיא פוֹק



זַכָּרְי טִילוֹר

(ע"ע) בו, שפקד לדלל את צבא-ט', עד שהגיע לחמישית בלבד מצבאו של סאנטה אנה. הילת-הגיבורים, שעטרה את ט', וירי-בותו לנשיא הכשרי ורוהו למועמדות לנשיא אות מטעם הוויגים, והוא ניצח בבחירות ב-1848, למרות מה שקודם לכן לא עסק מעודו במדיניות ואף לא התעניין בה. כנשיא תמך ט' בבקשתה של קאליפורניה להת-

קבל כחברה באה"ב, על-אף התנגדות הדרום, שלא רצה להגדיל את מספר המדינות שבהן העבדות אסורה. ט' הסתייג מ«פשרת 1850» (ע"ע ארצות-הברית, היסטוריה, עמ' 175), אך מת באמצע תקופת-כהונתו, לפני שנפלה הכרעה בדבר. נאמר, שמותו הוחש מחמת דפאון, כשנודע לו על מקרי שחיתות בצמרת השלטון.

H. Hamilton, *Z. T.*, I-II, 1941—1951; B. Dyer, *Z. T.*, 1946.

טִילוֹר, פְּרֶדְרִיק וִינְוֶלוֹ — Frederick Winslow Taylor — (1856, גֶּרְמַנטאון [פנסילוניה] — 1945,

פילאדלפיה), מהנדס וממציא אמריקני, מחלוצי ה«ראציונאליזאציה» של הייצור התעשייתי. ט' היה בעוזרו פועל בבית-מלאכה, אח"כ התקדם לדרגת מנהל-עבודה באחת מחברות-הפלדה הגדולות. השיג תעודת מהנדס בשיעורי-ערב, ולבסוף נעשה מהנדס ראשי של החברה. בתקופת סיכסוכי העבודה הקשים בתעשייה האמריקנית הגיע ט' לכלל הפרה, שע"י בדיקה קפדנית של תפוקת כל פועל וכל מכונה בשלבי-הייצור השונים ובקרה שיטתית של פרטי תהליכי-הייצור וניתוח מרכיביהם אפשר — מצד אחד — להגיע להערכה צודקת של כושר ייצורו של הפועל ושזוי עבודתו ושל יכולת המכונה, ומצד שני — ליצל את הייצור ולהעלות את פרוץ-העבודה, ועמו — את שכריה-עבודה, ולצמצם את החיכוכים בין המעבידים והפועלים. ט' עשה הרבה למימוש עקרונותיו ע"י חידושים טכניים ואירגוניים כאחד. הוא הכניס שיפורים בעיבוד הפלדה, שתרמו הרבה להחשת תהליך זה, ועל המצאותיו השונות נרשמו למעלה מ-100 פטנטים. ט' פיתח שיטת ניהול מדעי של מופעלים וחברות והפיץ ברבים את עקרונות שיטתו, שנתפרסמה כ«טילוריותם»; הוא שימש יועץ הנדסי לחברות רבות והיה ממייסדי ביה"ס למינהל-עסקים באוניברסיטת הרוֹדֶר (ע"ע). האגודה לקידום הנדסת-המכונות,



ציור 1 הטיליה האירופית (T. cordata):
עלה, חפה (א), תפרחת וצירה (ב)

הממוזגים של אירופה וצפון-אמריקה נפוצים המינים T. cordata ו-T. platyphyllos. אלה הם עצים אדירים, שגבהם מגיע עד 30–35 מ' וקוטר גזעם — עד 3 מ'; הקף כותרת הענפים והעלים עשוי להגיע ל-120 מ' ויותר. הם חיים מאות בשנים, ובאירופה המרכזית ידועים עצים בודדים מן המין הראשון, שגילם 1,000 שנים ויותר. הט' גדלה ביערות בחברה עם האלו, אך במיוחד היא מקובלת כעץ-גן מצל בודד (המכונה בגרמ' Linde, באנג' Linden), שסוכך על חצר, גינה, שדה וכד'. בספרות ובלשון-הדיבור העברית מכנים את הט' בשם המקראי תרזה. — עצה של הט' בהיר וקל, ויחד עם זה חזק, והוא משמש הרבה בחרושת-העץ. הפרחים עשירים בצוף, המכיל שמן אתרי; הפרחים המיו-בשים משמשים כ„עשבי-הה“: מכינים מהם תמצית מימית חמה כמסקה מרענן למצוננים ומנוולים וכסם-הנזעה. שמן הזרעים של הט' מסוגל לשמש כשומן-מאכל. — הרקמה הסיבית שמתחת לקליפת הט' משמשת חומר-גלם להפקת ך פיה — למחצלות, מפרשים, שקים וכד'; מעץ בינוני, שגבהו 10–15 מ', ניתן להפיק 50–70 ק"ג רפיה.

(2) הסוג מלוכיה (Corchorus), שמוצאו מהודו, נפוץ באזורים הטרופיים והתת-טרופיים. המינים מלוכיה-



ציור 2. י. ו. שירמר (1807–1868): כצל הטיליות העתיקות

אגוז — הכל לפי הסוג. בורע מצוי עור-בר ישר ואנדוספרם. התפרחת מיוחדת בצורתה — צירה מעורה בחפה גדול, המשמש ככנף בעת הבשלת הפרי ומסייע להפצת הפירות.

(1) הסוג טיליה (Tilia) מכיל כ-60 מינים, שהם עצי-יער נשירים. באזורים

ט' מנסה לאחד את הפילוסופיה ואת התאולוגיה, בלי לטשטש את תחומיהן: כל התפלספות אמיתית מסתיימת בשאלות שאין בכוחה לענות עליהן, והתאולוגיה עונה על שאלות אלה ע"י הסמל והפרדוקס (ע"ע קירקגור). הדת והכנסייה מדברות בלשון סמלים, וכל סמל אמיתי יש בו חלק בממשות של המסומל על-ידיו. אין, למשל, הוכחות למציאות האל, אך יש מעשים של אומץ-לב, שבהם מתגלה „ההוויה עצמה“, „היסוד של כל הוויה“. ט' שולל תחיתת תחום בין קודש לחול; לדעתו הקדושה מתגלה דווקא בחול, ומכאן הניגוד בינו לבין התאולוגיה הדיאלקטית (ע"ע) שמיסודו של קרל ברט (ע"ע). יש תאולוגים הטוענים, שט' מבטל למעשה את היסודות האמוניים של הנצרות. — המושג המרכזי של הגותו התאולוגית של ט' הוא הκατος „שעת-הכזר“ או „מלאות הימים“, היינו העתות של יום-הדין, שבהם הנצחי דן את האדם ומחליף את הזמנים; לשון אחרת: פלישת התביעה המוחלטת והבלתי-מותנית של הנצח לתוך השעה ההיסטורית. מכאן מגיע ט' לחייב את התאו-לוגים והפילוסופים להשתתף במאבק על עיצוב פני הדור, ובכך הוא תולה עצמו בנביאי ישראל.

ט' עסק בניגוד שבין היהדות והנצרות, שאותו הוא מנסח כניגוד שבין הזמן והחלל. ליהדות הוא מייחס היום את התפקיד לשמור על ערותה של רוח-הנבואה, הן כלפי עצמה, הן כלפי העמים, והן כלפי הכנסיות הנוצריות, כשהללו מתכששות למורשת הנביאים: היהודים הם העם של הזמן והם מחוייבים להישאר כך.

מספריו: The Protestant Era („העידן הפרוטסטנטי“), 1948; The Shaking of the Foundations („עירעור היסודות“), 1948; Systematic Theology („תאולוגיה שיטתית“), 1951/63; The Courage to Be („האומץ להיות“), 1952; The New Being („ההוויה החדשה“), 1955; Judenfrage, e. christliches u. e. deutsches Problem („שאלת היהודים כבעיה נוצרית וכבעיה גרמנית“), 1953.

א. שאולי, סמוכים (הדאר, ל"א גל"ג), תשי"ז; Ch. W. Kegley - R. W. Bretall, *The Theology of P. T.*, 1952; J. B. Agus, *The Theology of P. T.* (Judaism, III), 1954; W. Leibrecht (ed.), *Religion and Culture. Essays in Honour of P. T.*, 1959; K. Hennig (Hesg.), *Der Spannungsbogen, Festgabe*, 1961; B. Martin, *The Philosophical Anthropology of P. T.*, 1961; id., *The Existentialist Theology of P. T.*, 1963; G. H. Tvard, *P. T. and the Christian Message*, 1962; W. Braune, *Der Theologe P. T.* (Der Monat, No. 169), 1962; J. H. Thomas, *P. T.*, 1963; K. Hamilton, *The System and the Gospel*, 1963.

ש. ה. ב.

טִילִיתִיִּים (Tiliaceae), משפחה של צמחים דו-פסיגיים, הקרובה לחלמיתיים (ע"ע); כ-40 סוגים וכ-400 מינים — עצים, שיחים וקצת עשבים — הנפוצים רובם באזורים חמים וטרופיים ומיעוטם באזורים ממוזגים. רבים מבני המשפחה הם צמחי-תועלת, מהם ספקי סיבים, וכן גם עצי-גן. מסימני הט': עלים פשוטים, מסורגים; הפרחים אנדרוגיניים, נכונים וערוכים בתפרחת מסויימת קצרה. הגביע בן 5 עלים (לעתים רחוקות בן 3 או 4), עלי-הפותרת — מספרם כמספר עלי-הגביע, אולם יש שהכותרת חסרה לגמרי; האבקנים מרובים, מאבקהם נפתחים ע"י נקב קיצון או ע"י שסע ארוך. השחלה עלית, בעלת 2–10 עלי-שחלה ואותו מספר של מגורות; בכל מגורה ביצית אחת או ביציות רבות. הפרי: הלקט, בית-גלעין, ענבה או דמוי-

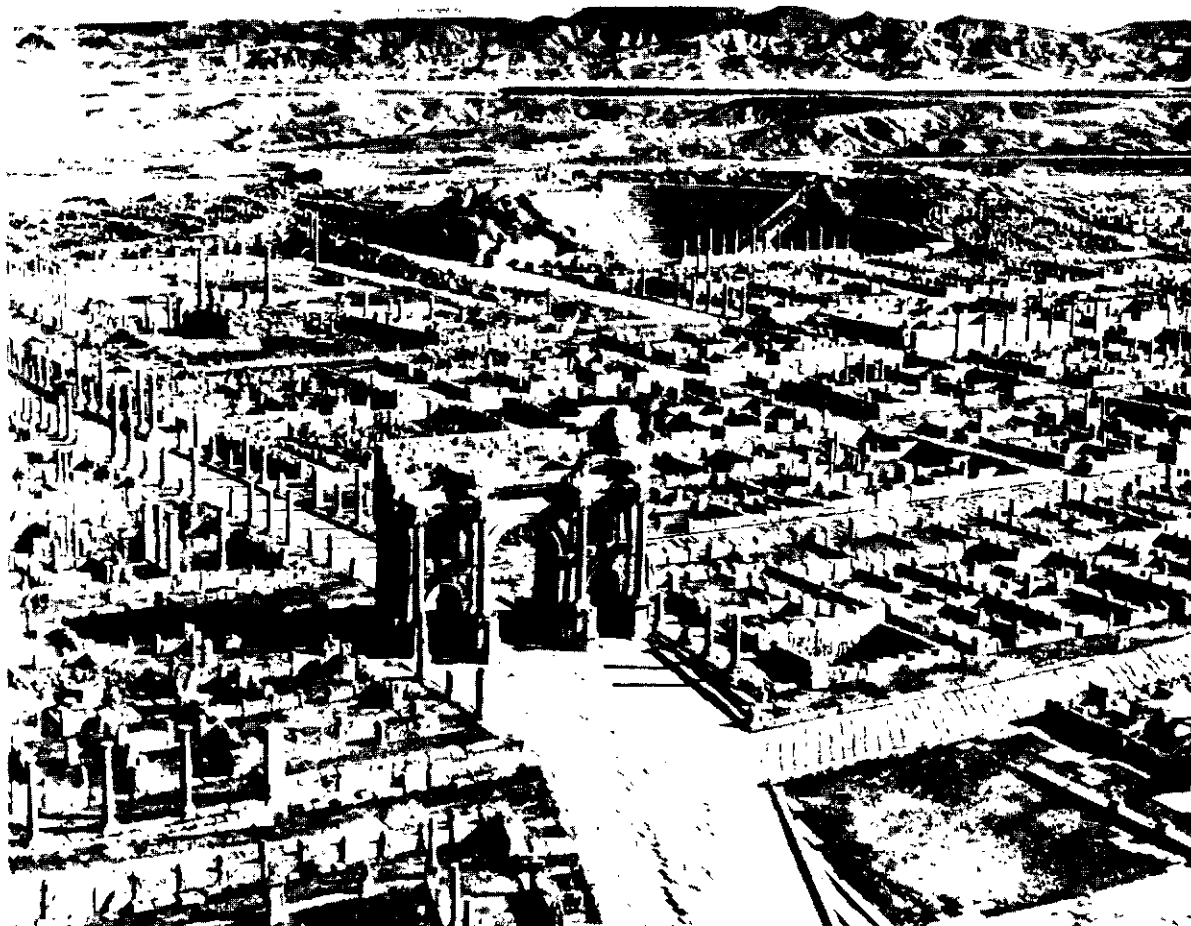

חרבות טימגר. בחזית — שעריככור כרחוב הראשון. ברקע האחורי מימין — התיאטרון, משמאל — הפורום

של החקלאים במקביל לעלייתם הכלכלית כתוצאה מ„המות
השחור“ (ע"ע אכר, עמ' 303).

R. H. Hilton - H. Fagan, *The English Rising of 1381*,
1950.

טימגר (תִּמְגַד [תַּמְגֻדִי]) (Timgad [Thamugadi]),
אתר ארכאולוגי באלג'יריה, לפנים — בפרובינציה

הרומית נומידיה. העיר נוסדה ב-100 לסה"נ ע"י טריינוס קיסר
כמושבה לחיילי הלגיון ה-III. לשם ביצור גבול האיזור
ולפיתוחו הכלכלי. ט' היתה במאות ה-2—3 עיר גדולה
ומשגשגת. כשוק חקלאי מרכזי לאיזור עשיר בחיטה ובזית,
כמרכז לתעשייה — בהרס. בנחושת ובזוכוכית, וכמרכז למסחר
עם ארצות אפריקה — בחיות-טרף (לקירקס), בסוסיים, בעב-
דים, בשנהב, בבד, בשיש ובאבנים יקרות. במאה ה-4 היתה
מרכז חשוב של הדונטיסטים (ע"ע). בעקבות התפוררות
השלטון הרומי התחילה שקיעת העיר. ב-430 נחרבה בידי
הוואנדאלים. לאחר כיבוש צפון-אפריקה בידי הביזנטים
שיקמו הללו את העיר, אך היא חזרה ונחרבה בידי הברברים
והערבים במאות ה-6—7. חרבותיה הפכו שממה מוקפת
חולות-מדבר, ובחלקן כוסו חול.

בסוף המאה ה-19 התחילו חוקרים צרפתים בחשיפת
האתר. נמצא, שהעיר נשתמרה יפה על קו חומתיה, על
רחובותיה ובנייניה („פומפיי האפריקנית“), והיא משמשת
לארכאולוגים מצבה חשובה ביותר להפרכת התרבות העירור
נית של תקופת הקיסרות הרומית בשיגשוגה. בין בנייניה
בולטים: שרידי תיאטרון (הוקם ב-161—169), שהכיל

בין הצפון לבין הדרום, אך נכשל, ובסופו של דבר תמך
בפרישת ורגיניה מאה"ב. ב-1861 נבחר לקונגרס הזמני של
הקונפדרציה ואח"כ לקונגרס הקבוע, אך מת לפני שהתכנס
הקונגרס.

L. G. Tyler (בנו של ט'), *The Letters and Times of the*
T.s., I-III, 1884-1896; O. P. Chitwood, *J. T.*, 1939.

טימגר, ווט (או וולטר) — Wat (Walter) Tyler —
(מת 1381), מורד אנגלי. ט' בא, כנראה, ממשפחה

אמידה בקנט או באסקס שהתרוששה; הוא שירת בצבא
במלחמות בצרפת ופנה אח"כ לשוד, כוותיקי-מלחמה אחרים.
בפרוץ מרד האיכרים בקנט ב-1381, נעשה ט' ראש למורדים,
נהג את אנשיו ללונדון, ובעזרת ההמון הלונדוני השתלט
למעשה על העיר. הוא היה דברם של המורדים בשתי הפגיי-
שות עם המלך ריצ'רד II, שנענה לכל תביעותיו — לשחרר
את הצמיתים, לבטל את כל ההגבלות והחובות הפאודאליות
של האיכרים והפועלים, לחון את המורדים, ואף להעניש את
„הבוגדים“ — 15 רבי-השלטון —, אם יחויבו במשפט. בראר-
חו שדרישותיו נענו, נהג ט' עזות, איים על המלך, ונרצח
בידי ראש עיריית לונדון. דמו לא נוקם, משום שהמלך הציע
למורדים את מנהיגותו שלו עצמו, והם קיבלוה. — התנהגותו
של ט' לפני מותו והעובדה שאנשיו עברו לצד המלך —
שהולכים שולל —, מסייעות לעדות עוזרו שנעצר, לפיה שאף
ט' לתפוס את המלוכה. מכל-מקום, אין יסוד להשקפה הרואה
בט' מתקן „סוציאליסטי“, ואף המרד גופו היה בעל אופי
מדיני ולא כלכלי — נסיון לשפר את מצבם המשפטי והמדיני



ג'. ב. טיפול: התמונה "אפריקה" בקבוצת הפרסקות המתארות את היבשות המביאות את
ברכותיהן לנישואי הקיסר פרידריך בארבארוסה עם באַטריפס מבורגונדיה
(אולם-הקיסר בארמון ההגמון מווירצבורג, 1750/1)

לראשונה על שיטת-חיסון נגד אבעבועות (ע"ע): דקירות ע"י מחט טבולה בנוזל האבעבועות של בני-אדם חולים. לפי דבריה, היתה שיטה זו נהוגה מימיקדם באוקאז ובארצות הים הכספי. ט' פירסם על שיטה זו שני ספרים (1713, 1721) בלאטינית. בשעתו היתה אימת האבעבועות השחורות גדולה עד כדי כך, שהורים רבים קיבלו גם את הסיכון שבשיטת ט' לפני הנהגת החיסון באבעבועות-הבקר ע"י ג'נר (ע"ע).

C. G. Jocher, *Allgem. Gelehrt-Lex.*, IV, 1212, 1751; *Biogr. universelle*, XI, VI, 89, 1826; G. Miller, *The Adoption of Inoculation for Smallpox in England and France*, 1957.

טימור (Timor), אי בארכיפלגוס של איי-סונדה הקטנים, מצפון-מערב לאוסטרליה, מדרום לקו-המשוואה; שטחו 33,660 קמ"ר ומספר תושביו כמיליון (1961). חלקו המזרחי ומובלעת בחופו הצפוני-מערבי שייכים לפורטוגל — 18,900 קמ"ר, כ-530,000 תושבים; מחציתו המערבית של האי — 14,760 קמ"ר, כ-460,000 תושבים — נכללה בתחומי אינדונזיה. ים-ט' מפריד בין האי לבין אוסטרליה, וים סאו (Sawu) בינו לבין איי-סונדה הקטנים, שכנו ממערב ומצפון. האי צר וארוך; רוב שטחו הררי — תפוס ע"י גושי-הרים בנויים סלעים ארכאיים קשים, שכמה מהם מתנשאים בתלוליות רבה מעל סביבתם; שיאם מגיע לגובה של 2,930 מ'. שפלה צרה בחוף הצפוני-מזרחי ורחבה יותר בחלקו המרכזי של החוף הדרומי מקיפה את האי. הנהרות יורדים בנגר חזק מן ההרים אל הים. האי בעל אקלים טרופי, חם ולח ברוב חדשי-השנה, פרט למרומי ההרים, עם תמורות עונתיות קלות. גשמים יורדים בעיקר בקיץ (הדרומי), וכמותם השנתית הממוצעת מגיעה ל-2,000 מ"מ. מבחינת הצמחה והחי הטבעיים ט' הוא איזור-מעבר בין אוסטרליה לאינדונזיה. רוב שטחו של האי מכוסה יערות. החקלאות מתרכזת בשפלת-החוף ובכמה עמקים גדו-לים. מגדלים בעיקר אורז ומיני פירות וירקות טרופיים, שמהם ניוונים התושבים; ליצוא מגדלים קפה, דקלי-שמן ודקלי-קוקוס. מיני תבלינים וקאוצ'וק. באי מצויים מירבצי נחושת ומעט מירבצי-זהב, אך אלה אינם מנוצלים. — ההרכב הגזעי והשבטי של האוכלוסיה מגוון מאד: באיזור-החוף היא ברובה מאלאית-אינדונזית, רובה מוסלמית ומיעוטה נוצרית (בעיקר בחלק הפורטוגזי); כאן מצויים גם כמה אלפי סינים וכמה מאות אירופים. בפנים הארץ, באיזורים ההרריים, יושבים שבטים פרימיטיוויים מאד; חלקם, כנראה,



כפריילדים בטימור (החלק הוולאנדי לישעבר)

כ-4,000 מקומות; שוק וחנויות; פורום גדול מעוטר בטורי-עמודים ובפסלים; קשת-נצחון של טריניס; בתי-מרחצאות; מקדשים; ספריה עירונית; קאתדראלה דונאטיסטית. המימי צאים בבתים ובחוצות כוללים כתובות, פסלים, פסיפסים, כלי-ביית וכלי-עבודה, תכשיטים וכו'.

E. Boeswillwald - R. Cagnat - A. Ballu, *T., une cité africaine sous l'Empire Romain*, I-VIII, 1892-1905; R. Cagnat, *Carthage, T., Tebessa*, 1927¹; L. Waddy, *Pax Romana and World Peace*, 137 f., 1950; C. Courtois, *T., antique Thamugadi*, 1955².
ד. אש.

טימולאון — Τιμολέων — (מת אחרי 337 לפסה"נ), מצ-ביא ומדינאי יווני, בן קורינתוס. ב-365/4 רצח את אחיו טימופאנס, שביקש להיות טירן קורינתוס — או גרם לרציחתו, ובעקבות כך פרש מן החיים הציבוריים. אעפ"כ נבחר ב-345 לעמוד בראש הכוח שנשלח לסיראקוסי לפי בקשת אזרחיה, כדי ללחום בדיוניסוס II (ע"ע). הוא גירש את דיוניסוס ממצודת העיר, ושיחרר את העיר גופא מידי היקסס, טירן לאונטיני, שבעלי-בריתו, אנשי קרת-חדשת, נטשוהו. ב-340/39 היכה את היקסס בקרב, וב-338 ניצח שוב את אנשי קרת-חדשת, את טירן קטנה ממרקוס ואת היקסס, שנתפש והוצא להורג. ב-337 היתה סיציליה כולה, פרט לעיר אחת, משוחררת מעול טירנים. ט' תיקן חוקה חדשה בסיראקוסי (שטיבה אינו ברור כל צרכו) והביא מתיישבים חדשים מיוון לסיציליה לשבת בערים. שאוכלר-סייתן הידלדלה במלחמות. לעת זקנה התעורר ופרש מהשל-טון (337 לפסה"נ). במותו הציבו לו יד בשוק סיראקוסי, ה"טימולאונטיאון".

K. J. Beloch, *Griechische Geschichte*, III, 1,580 sqq., 2,380 sqq., 1922/3²; [H. E.] Stier, *T. (P.-W., Rh., VIA, I, 1936, H. I. Westlake, T. and his Relations with Tyants*, 1952; R. Hackforth, *Scaly* (Cambr. Anc. Hist., VI, 285-299), 1953¹.

טימון, לואי סבסטיאן לה נן, דה — Louis-Sébastien — (1637, פאריס — 1698, שם), היסטוריון צרפתי, מחניכי פוררוואיל (ע"ע) ומאס-כולתה. החשובים שבחיבוריו ההיסטוריים המרובים: Histoire des empereurs... qui ont régné durant les six premiers siècles de l'Eglise (תולדות הקיסרים שמלכו 6 המאות הראשונות של הכנסיה), 6 כרכים, 1738-1691; Mémoires pour servir à l'histoire ecclésiastique de six premiers siècles (מאמרים לתולדות הכנסיה 6 המאות הראשונות), 16 כרכים, 1712-1693. חיבוריו מצטיינים בדייקנות פילולוגית ובגישה ביקרתית. ניתן לראות את ט' בין מניחיהיסוד להיסטוריוגרפיה המודרנית של הקיסרות הרומית והכנסיה הקדומה.

M. Tronchay, *Idee de la vie et de l'esprit de M. Le N. de T.*, 1706; Ch.-A. Sainte-Beuve, *Port-Royal* (Index, s. v.), 1840-1859, 1926-1932²; C. J. v. Hefele, *Beitrag z. Kirchengesch.*, II, 100-119, 1864; A. Momigliano, *La formazione della moderna storiografia sull' Impero romano* (Rivista stor. ital., Ser. 5, I), 1936.

טימוני, אֶמְנוֹאֵלָה — Emanuele Timoni — (המאה 18), רופא יווני, ט' למד רפואה בפאדובה וב-אוכספורד, היה חבר החברה המלכותית בלונדון, ועסק ברפואה בקושטא. הוצעה לו משרת רופא-החצר של השול-טאן, אך הוא דחה אותה; לסוף התאבד. — ב-1713 הודיע ט'

רומא. פוליביוס (ע"ע) האשימו בזיופים מכוונים, אך דבר זה לא הוכח.

W. v. Christ, *Gesch. d. griech. Lit.*, II, 1, 218, 1920²; R. Laqueur, *T.* (P.-W., RE, VI A. 1), 1936; A. Lasky, *Geschichte d. griech. Lit.*, 824 ff., 1963².

טימיריזוב, קלימנט ארקדיביץ' — К. А. Тимишев — 1843, פטרבורג — 1920, מוסקוה).

ביולוג רוסי, חוקר בפניסולוגיה-של-הצמחים. ט' למד באוניברסיטת פטרבורג, ומ 1877 עד 1911 היה פרופסור באוניברסיטת מוסקוה. מנעוריו היה קרוב לזרמים השמאלניים בציבוריות הרוסית, והשקפותיו הליבראליות בענייני משטר וחברה — שאותן הביע מתוך התנגדות מפורשת לקו ה"ראקי" ציוני של משרד החינוך וההשכלה — הביאו לידי התנגשויות בינו ובין השלטונות הצאריים; ב 1911 אף אולץ להתפטר מן האוניברסיטה, אולם החזר אליה לאחר מהפכת 1917. ט' היה מראשוני אישי-המדע ברוסיה שהשלימו עם המהפכה הבולשווית.

ט' היה חלוץ הדרוניזם (ע"ע) בביולוגיה הרוסית בשנות ה-60—70 של המאה ה-19. אולם הוא נשאר כל ימיו דבק בתפיסה הדארוויניסטית המקורית, המושתתת על הנחת הורשת התכונות הנרכשות, ולא נטל חלק בהתפתחות הנאו-דארוויניזם במאה ה-20. עיקר תרומתו לבוטניקה — מחקריו בפוטוסינתזה (ע"ע) ובהטמעה (ע"ע). הוא הוכיח את שיתופו הפעיל של הכלורופיל בפוטוסינתזה ע"י גילוי ההתאמה בין קטעי-הספקטרום (האדומים והכחולים), שבהם חלים שיאי קליטת גלי-האור בכלורופיל, ובין הקטעים הממריצים את הפוטוסינתזה ביותר; וכן חישב את ניצול אנרגיית-האור ע"י הצמח וקבע שהאנרגיה המצטברת בצמח בצורת החומר האורגאני באה מקליטת אנרגיית-האור, ז"א שגם בפוטוסינתזה מתאמת עקרון שימור האנרגיה. — ט' עסק גם בנושאים אחרים מן הבוטניקה — משטר המים בצמח, הונתו המינראלית, אנאטומיה ומורפולוגיה של העלה, ועוד.

B. Платонов, *Мировоззрение К. А. Т-а*, 1952¹; Л. С. Цейтлин, *К. А. Т.*, 1952²,

מ.

טימישורה (Timișoara, הונג' טמשור — Temesvár), עיר בדרום-מערב רומניה, סמוכה למקום פגישתם של גבולות רומניה, הונגריה ויוגוסלאוויה; 148.000 תוש' (1962). העיר משמשת מרכז לתעשייה קלה ולמסחר וצומת מסילות-ברזל ודרכים. היא משמשת גם כמרכז דתי (מושב הגמון קאטולי והגמון אורתודוכסי). העיר מורכבת מחלק מרכזי ישן, שהיה לפני מוקף חומות, ובו טירה מהמאה ה-15, וקאתדרלה קאטולית, קאתדרלה אורתודוכסית ובית-כנסת מהמאה ה-18, ומסביבה של פרברים חדישים יותר. רוב תושבי העיר הונגרים.

ביה"ב היתה ט' עיר-מבצר הונגרית. ב 1242 חרבה בידי הטאטארים, אך בתקופת המלכים מבית-אנוזי במאה ה-14 בצורה מחדש והיתה מרכז עירוני חשוב. התורכים כבשוה ב 1552, וט' היתה אחד ממרכזי שלטונם בהונגריה. ב 1716 נכבשה ט' בידי האוסטרים ונעשתה למרכז של האיזור שהיה נתון לשלטון צבאי (באנאט). בתקופה זו נבנתה העיר מחדש ויושבו בה רומנים, סרבים, וכן גרמנים שוואבים, שט' היתה אחד ממרכזיהם בדרום-הונגריה. הענקת מעמד של עיר מלכותית חפשית לט' ב 1781 נתנה דחיפה להתפתחותה.

ממוצא פאפואני, חלקם ממוצא פוליניזי, וחלקם שרידי תושביה הקדומים של אינדונזיה; שבטים אלו עובדי אלילים וכוחות הטבע; הם מדברים עשרות שפות וניבים. בירת החלק הפורטוגזי היא דילי, בירת החלק האינדונזי — קופאנג; שתיהן ערים קטנות. בחלק הפורטוגזי רשת-כבישים טובה בין היישובים העיקריים; בחלק האינדונזי מצויות רק דרכי-עפר.

הפורטוגזים גילו את האי בתחילת המאה ה-16 והקימו בחופיו כמה תחנות-מסחר. באותו פרק-זמן התקיימו באיזורים-החוף של ט' כמה נסיכויות מוסלמיות קטנות. ההולאנדים הגיעו לאי ב 1613 ודחקו את הפורטוגזים מהחוף המערבי. במאות ה-17 וה-18 פרצו סיכסוכים רבים בין הפורטוגזים וההולאנדים ואירעו התנגשויות צבאיות בין שני הצדדים. בתקופת המלחמות הנפוליוניות החזיקו הבריטים תקופה קצרה (1811—1816) בחלקו ההולאנדי של האי. ב 1859 הושג הסכם בין הולאנד ופורטוגל על חלוקת האי, אך רק ב 1914 סומנו הגבולות בין שני החלקים סופית. החלק ההולאנדי של ט' עבר לידי אינדונזיה עם כינונה של מדינה זו ב 1949.

L. de Oliveira, *T. na História de Portugal*, I-III, 1949—1952; H. A. F. Felgas, *T. Português*, 1956.

מ. בר.

טימותאוס — Τιμόθεος — (440 לפסה"נ, מילטוס — 357 לפסה"נ, מקדוניה), משורר ומלחין יווני. ט' חיבר דיתיראמבים ונומים. נמוס אחד משלו, בשם „הפרסים", שאוריפידס חיבר לו את המבוא ושבוצע בין 420 ו-415 לפסה"נ, צויין לשבח ונשתמר בקטעים גדולים, שנמצאו ב 1902 בפאפירוס מן המאה ה-4 לפסה"נ; שיר זה, שנכתב במשקלים שונים, מתאר את הקרב בסלמיס בסגנון נעז וקשה ומסתיים בטענת המשורר, שהוא חידש את פני המוסיקה חידוש מהפכני.

U. v. Wilamowitz-Moellendorf, *T.*: *Die Perser*, 1903; T. Bergk, *Poetae lyrici graeci*, III, 619—626, 1914²; F. Diehl, *Anthol. lyrici graeca*, II, 134—152, 1942².

טימותאוס — Τιμόθεος — (פעל בעיקר בשנים 370—350 לפסה"נ), פסל יווני. יצירותיו לא נשתמרו; הוא עבד בשיש ובברונזה, והשתתף בהכנת הקישוט והפסלים במאוסוליאון בהליקרנסוס ובמקדש באפידאורוס. ט' השתייך לאסכולת פיסול שתיארה נושאים דראמטיים והבליטה הבעה עזה של הדמויות.

H. Brunn, *Gesch. d. griech. Künstler*, I, 383, 1857.

טימיוס — Τιμαίος — (בערך 350—260 לפסה"נ), היסטוריון יווני. ט' היה בנו של אנדרומכוס, טירן טאורומניון (היום טאורמינה) שבמזרח-סיציליה, וירש את הטימיניה מאביו. ב 312 (או ב 317) הודח בידי אגתוקלס (ע"ע) וברח לאתונה. שם התגורר כ 50 שנה, לימד רטוריקה ובה במגע עם האסכולה הפריפטטית שמיסודו של אריסטו. ייתכן שבסוף ימיו חזר לסיציליה. — חיבורו „דברי ימי סיציליה", ב 38 ספרים, — שממנו לא שרדו אלא קטעים מועטים — מצטיין בשימוש יסודי במקורות גאוגרפיים ומי-תולוגיים ובדיוק כרונולוגי, המתבסס על מניין האולימפיא-דות; כמרכן גילה בו ט' עניין מרחיק-ראות בדבר ימי

טיין (Tyne), נהר בצפון-אנגליה, הזורם מזרחה ונשפך לים הצפוני. נוצר מהתחברותם של שני נהרות, המג-קזים חלק מגבעות צ'ווויט שעל הספר בין אנגליה לסקוטלנד ואת המורדות הצפוניים של הרי-פנין; ארכו כ-120 ק"מ. לשפך הטי צורת משפך (אסטואר) רחב. בחלקו התחתון עובר הנהר באיזור עשיר בפחם; משום-כך קם כאן מרכז תעשייתי גדול ואגד-הערים „טיין-סייד“ (Tyneside) — „גדות-הטי“), המשתרע משפכו של הנהר לאורך 30 ק"מ. ובו יושבים כ-900,000 נפש. מערי האגד: נייקסל (ע"ע), גייטסהד (ע"ע), ג'רו (Jarrow), ועוד. — עמק הטי שימש בשעתו כגבול הצפוני של תחום השלטון הרומי בבריטניה, ועל הגבעות שבשוליו הצפוניים נבנתה חומת אדריינוס.

טינברגן, ניקולס — Nikolaas Tinbergen — (נר) (1907, האג), זואולוג הולנדי. ט' למד באוניברסיטת לידן, אח"כ השתלם בהדרכתו של ק. לורנץ (ע"ע ח, עמ' 308) בווינה, ובהשפעתו התחיל לחקור התנהגות בע"ח בסביבתם הטבעית. מ-1947 שימש כפרופסור זואולוגיה ניסויית בלידן, ומ-1949 הוא משמש כפרופסור באוקספורד. ט' נתפרסם ע"י מחקריו על האנאליזה של הפעולות בשחפים, ומכאן הגיע לתאוריות המסבירות את מהות האינסטינקט (ע"ע; וע"ע ח, עמ' 307). הוא רואה באינסטינקט מכאניזם עצבי, המארגן במערכות-פעולות שהן לפעמים מורכבות מאד: הפעולות נובעות זו מזו בקשר-שרשרת היירארכי ומסתיימות בפעולות המכוונות לשמירת החיים של הפרט ולהמשך קיומו של המין. במכאניזם האינסטינקטי יש להבחין בין 2 שלבים עיקריים: החיפוש — שתנועותיו מנווטות ע"י גירוי העולם החיצון, הפעולה הסופית — שיוצאת לפועל כתגובה על „גירוי מאותת“. הקואורדינאציה בין הטאפסיס (הרפלקס המכוון אל מקור הגירוי) ובין הפעילות הסופית היא מורשת, והיא מאופיינת ע"י מכאניזם מיוחד — המכאניזם המשחרר המורש. ט' פיתח שיטות מיוחדות בחקר התנהגות בע"ח בזמן הצגת-הראווה של הזכרים. לאחרונה עבר מן העבודה הניסויית למחקר התפתחותי-השוואתי של התנהגות בע"ח.

מספריו: *The Study of Instinct* („חקר האינסטינקט“), 1951; *Social Behaviour in Animals* („התנהגות חברתית אצל החיות“), 1953; *The Herring Gull's World* („עולמו של השחף הכספ“), 1953; *Bird Life* („חיי הציפורים“), 1954.

טינדל, ג'ון — John Tyndall — (1820—1893), פיסיקן אנגלי. ט' עבד תחילה במקצועות שונים — כמורה, כמנהג מסילת-הברזל, כמורה. בהשפעת כתבי קרליל (ע"ע) פנה ב-1848 ללימודים באוניברסיטה של מברג, ושם היה תלמידו של בונזן (ע"ע); תוך שנתיים הצליח לזכות בתואר דוקטור. ב-1852 צורף לחברה המלכותית, וב-1854 נתמנה לפרופסור למחקר-הטבע במכון המלכותי בלונדון. שם נתייחד עם פרי (ע"ע), שאם מקומו ירש ב-1866 כיועץ מדעי למשרד-הכלכלה וב-1867 כמפקח ראשי של המכון המלכותי. בשל בריאותו הרופפת נאלץ להתפטר מתפקידו ב-1887, אבל הוא המשיך בניסוייו עד שהורעל בכלוראל בתאונת-עבודה, שבעקבותיה מת.

ט' היה חוקר רב-צדדי; הוא עסק בדיאגנטיקה, בקרינת החום, בפזורה האור ובהתפשטות הקול. בניסוייו בסקיפות

ב-1849 צרו על ט' צבאות המהפכנים ההונגרים, אולם לא עלה בידם לכבוש אותה. ב-1920 סופחה לרומניה.

תחילת היישוב היהודי ב'ט' — בהגירת יהודים מתורפיה ומארצות הבאלקאן אל הונגריה בתקופת הכיבוש התורכי; ישוב זה היה ספרדי בחלקו הניכר. לאחר הכיבוש האוסטרי גורשו היהודים מט' (1718), אולם ב-1739 שוב נמנו בה 216 יהודים, מרביתם אשכנזים. בתקופת מריה תרזיה היו יהודי ט' נתונים להגבלות; הללו בטלו במלכותו של יוזף II, ומאמצע המאה ה-19 התפתחה הקהילה בקצב מהיר. ב-1858 היו בט' 2,208 יהודים. לאחר הקונגרס היהודי ב-1868/9 הגדירה עצמה קהילת ט' כנאולוגית; ב-1871 הוקמה בה קהילה אורתודוקסית. ב-1910 היו בט' 6,700 יהודים (9% מכלל האוכלוסיה). בתקופת השלטון הרומני הוקמה בט' רשת-חינוך יהודית בעלת צביון לאומי. ב-1941/2 הועברו לט' היהודים יושבי העיירות והכפרים שבמחוז. מספר היהודים בט' ב-1941 היה 10,950, ב-1947 — 13,500.

M. Lowy, *Skizzen z. Geschichte d. Juden in T.*, 1890; J. Singer, *Adatok o bánati zsidók történetéhez a XVII. században* (ספר היובל למ. א. בלוד), 1905.

טימרמנס, פליכס — Felix Timmermans — (1886, ליר [בלגיה] — 1947, שם), סופר פלאמי. ט' היה בנו ה-13 של רוקל-תחרים; הוא למד בביה"ס הראלי ובאקדמיה לציור בעיר-מולדתו. כבר בנעוריו היתה ניכרת בו נטיה לספרות, אך גם את הציור לא הזניח כל ימיו. ביצירותיו הספרותיות המוקדמות — *Door de dagen* („במרוצת הימים“), 1907, והסיפורים *Begijnhofsproken* („סיפורי חצר הבגיות“), 1911, ו-*Schemeringen van den Dood* („דמדומי המוות“), 1910 — משתקפים מצבר-רוח קודר, אימת-החיים והתלבטויות באמונה דתית. אך לאחר הבראתו ממחלה אנושה השתנה אופי כתיבתו תכלית שינוי. הרומאן שלו *Pallietter* (1916), שיצא לו מוניטין גם בארצו וגם מחוצה לה, הוא הימנן דיוניסי על החיים ועל הדר הטבע. בעיקר היו קרובים ללב נופה של עיר-מולדתו וחיי תושביה, ועל רקע זה מתרחשות עלילות רוב הסיפורים והרומאנים שלו. שבהם הטביע את חותם-לשונו על הפרוזה הפלאמית; עפ"ר יצאו ספריו מעוטרים בציורים בידי עצמו. מהם ראויים לציון: *Het Kindeken Jezus in Vlaanderen* („הילד ישו בפלאנד-דריה“), 1917; *Anna-Marie*; 1921; *De Pastoor uit den Bloeyenden Wijngaerd* („הכומר מן הפרם הפורח“), 1923; *Bij de Krabbekoker* („אצל מבשל הסרטניות“), 1934. ט' כתב שתי ביוגרפיות: *Pieter Breughel*, 1928; *De Harp van Sint Franciscus* („כינורו של פראנציסקוס הקדוש“), 1932. המעידות על אינטואיציה פסיכולוגית דקה; בהן הציגו מול זו את דמו-יותיהם של איש הנאת-החיים החושנית ושל המיסטיקן — שלשניהם חש קירבה בעצמו. קובץ שירי-זקנתו *Adagio*, 1947, חדור נימה דתית של תחושת „הבל הבלים“ — ט' חיבר גם סיפורים לילדים: *Vertelsels* („סיפורי-מעשיות“), 1942—1943, ועיבד כמה מפתיו בפרוזה לבימה.

מבחר כתביו (בשם Omnibus) יצא לאור ב-1959 וב-1960.

Th. Rutten, *F. T.*, 1928; S. Streicher, *T. — d. ewige Poet*, 1948; M. Gilliams, *In memoriam F. T.*, 1949; K. Jacobs, *F. T., Lebenstage und Wesenszüge e. Dichters*, 1949; L. Timmermans (ט' בחו של ט'), *Mijn vader*, 1951; J. de Ceulaer, *F. T.*, 1959.

מ. ר.

פרוטסטנטית של הסאקראמנטים. נשא חן בעיני הנרי VIII; אולם בחיבורו *The Practice of Prelates* («מעשי רבי-הכהונה»), 1530, תקף ט' את הקארדינאל וולוי (ע"ע) ואת כוונות המלך לגרש את אשתו. באותן השנים התגורר ט' בערי גרמניה וארצות-השפלה. לאחר מפלתו של וילזי הוזמן ב-1531 לחזור לאנגליה, אולם חשש לעשות כן, מאחר שתומס מור (ע"ע) היה ממתנגדיו. ב-1535 הלשין עליו אחד מתלמידיו כעל כופר, והוא נמסר לידי פקידי הקיסרות. הוא נכלא במשך 16 חדשים בקרבת בריסל, העמד למשפט, נידון ע"י שלטונות הכנסייה באשמת מינות, הוסר מן הכהונה ונמסר בידי השלטונות החילוניים, והוצא להורג. — כל כתביו נהפרסמו לראשונה ב-1572/3.

J. F. Mozley, *W. T.*, 1937.

א. ה. ש.

טינדל, מתיין — Matthew Tindal — [?|1656]—(1733), סופר פילוסופי אנגלי; מנציגו הראשיים של הדאיזם (ע"ע) ומ"הוגי-הדעות החפשיט", שתרמו רבות להתפשטותה של תנועת ההשכלה (ע"ע) בבריטניה הגדולה ובצרפת. ט' למד משפטים. בימי שלטונו של ג'ימז II עבר לקאתוליות; אח"כ חזר לכנסייה האנגליקנית. אך יחסו אל הכמורה הקאתולית והפרוטסטנטית כאחת היה עויין.

מחיבוריו: (א) כתבי פולמוס — *Essay Concerning the Power of the Magistrate and the Rights of Mankind* («מסה על סמכות השלטון ועל זכויות האנושות בענייני דת»), 1697. הדן בסובלנות; (*Rights of the Christian Church* «זכויות הכנסייה הנ-צ'רית»), 1706, שנכתב נגד הכמרים התובעים לעצמם סמכות בלתי-תלויה ובעד סמכותה הטוטאלית של המדינה; (ב) חי-בורו הראשי — *Christianity as Old as Creation* («קדמותה של הנצרות כקדמות הבריאה»), 1730, שהעיקר בו — חיוב משמעותה המוסרית הנצחית של הדת (ביחוד הנצרות) יחד עם שלילת טעמו ונכונותו של ביסוס דת כלשהי על התגלות שאירעה במקום מסוים, בשעה היסטורית מסוימת ובזכותו של עם אחד מיוחד.

F. Mauthner, *Der Atheismus u. seine Gesch. im Abendl.*, II, 493-501, 1921; A. L. Leroy, *La critique et la religion chez D. Hume*, 164-192, 1930; E. Cassirer, *Die Philosophie d. Aufklärung*, 231/2, 1932; J. W. Yolton, *John Locke and the way of Ideas*, passim, 1956; H. D. McDonald, *Ideas of Revelation*, chs. II-V, 1959.

טינו די קמאינו — Tino di Camaino — [?|1285], סיינה — 1337, נאפולי), פסל איטלקי, נציג חשוב של הפיסול הגותי המאוחר. ט' היה תלמידו של ג'ובני פינזו (ע"ע), ובעקבות רבו הלך לפיזה ונתמנה שם (1315) למנהל «עבודות הקאתדראלה». אח"כ היה מנהל «עבודות הקאתדר-אלה» בסיינה. לבסוף הלך לנאפולי (1323/4), ובה יצר מצבות-קבורה רבות בשביל בני בית-אנוזי. יצירותיו מצויות בכנסיות ובמוזיאונים בכל הערים שבהן פעל, וכן במוזיאון-נים של ערים שונות באירופה ובאה"ב.

W. R. Valentiner, *T. d. C.*, 1935; H. Keller, *T. d. C.* (Thieme-Becker, *Allgem. Lexikon d. bildenden Künstler*, 33), 1939.

טינטורטו — Tintoretto, כינויו של יקופו רוֹבוֹסֵטִי — Jacopo Robusti — (1518, ונציה — 1594, שם), צייר ונציאני, מגדולי אמני-דורו. ט' היה בנו של צבע-אריגים (מכאן כינויו «צבע קטן»); על תולדות-חייו ידוע אך

של גאזים, אדים ונר-זלים גילה, בין השאר, את האפקט האופטי-הנקרא על שמו — האפייני למצב הקולור-אידי (ע"ע). על-סמך אפקט זה נתן הסבר לתהוות תכלת-השמים, שכמותה יצר באופן מלאכותי בשי-פופרת ממולאת גאזי בוטיל ניטריטי ומימן כלורי בלחץ נמוך: אלומת קרני אור לבן הועברה בשפופרת זו,



ג'ון טינדל

והאור המפוזר לצדדים צבעו היה כתכלת-השמים, וכן היה מקוטב במישור. — ט' היה מרצה מחונן, וכן הצטיין כפופר לאריזאטור של המדע בע"פ ובכתב. — הוא היה אלפיניסט ידוע, והיה בין הראשונים שעלו על המאטרהורן והויסהורן; יחד עם ת. ה. הפסלי (ע"ע), ואח"כ לבדו, ביצע מחקריו על קרחונים.

מחיבוריו: *The Glaciers of the Alps* («קרחוני האל-פיס»), 1860; *Heat Considered as a Mode of Motion*; 1860; («החום כאופן של תנועה»), 1863; *Faraday as a Discoverer*; 1863; («פאראדי כמגלה»), 1868; *Lectures and Essays*; 1903. צאות ומסות"», 1903.

A. S. Eve — C. H. Creasey, *Life and Work of J. T.*, 1945.

ג. ל.

טינדל, ויליז'ם — William Tyndale — [?|1494]—(1536), מחלוצי הרפורמאציה באנגליה, מתרגם המקרא והברית החדשה. ט' למד באוכספורד ואח"כ בקימבריג', ושם נתחבר לחוג הוגי-דעות ליבראליים, שהיו מושפעים במידה מרובה מלותר (ע"ע). לאחר שהוסמך לכהונה, היה ט' למורה פרטי בקרבת בריסטול. שם עוררו דרשותיו ודעותיו הרפורמיסטיות התנגדות בקרב הכמורה המקומית, והוא אף האשם במינות. לאחר שגמלה בו ההחלטה לתרגם את הברית החדשה לאנגלית, העתיק ללונדון, ושם זכה לתמיכה מצד כמה סוחרים אמידים. ב-1524 נסע דרך האמבורג לז'נבה, ביקר את לותר וניגש לעבודת התרגום. בהתגברו על התנגדות עזה, עלה בידו להדפיס את תרגום הברית החדשה בקלן, כשהגיעו העותקים הראשונים של תרגומו לאנגליה ב-1526 — נשרפו, וקוראיהם נרדפו, אך הביקוש להם התמיד; לבסוף ציווה הארכיגמוזן לטימר להנהיג בכל הקהילות את הביבליה האנגלית, המבוססת על תרגומו של ט'. ב-1529—1531 תירגם ט' גם את התורה ואת ס' יזנה. בתרגומו — שנעשו מן המקורות, העברי והיווני, כשהוא נעזר בתרגומים הלאטיניים ובתרגום הגרמני של לותר — מתגלה ט' כאמן גדול של הלשון האנגלית המדוברת; 90% של ניסוחו נשתמרו ב"תרגום המלך ג'ימז".

נוסף על תרגומו פירסם ט' סידרה של חיבורים תאו-לוגיים, אע"פ שנרדף ע"י סוכני השלטונות האנגליים. חיבורו *The Obedience of a Christian Man* («ציותו של אדם נוצרי»), 1528, שבו הגן על שלטון המלכים ודגל בתפיסה



טינטורטו: ג'ורג' (1510). לונדון, פאריס

בדיוקנות ניכרות מיגבלותיו מבחינת הצבעים והפלאסטיות. לעומת ציורי-השכבות המורכב של טיציאנו נראית טכניקת-הצבעים של ט' פשטנית.

לט' היה בית-מלאכה גדול. עוזריו הראשיים היו בניו: דומניקו (1560—[?]—1635), הטוב שבהם, שהושפע מאביו ומיאקופו באסאנו והיה דמות בולטת באסכולה הוונציאנית של המאה ה-17; מרקו (מת 1637) ובתו מריטה (1550 או 1560—[?]).

H. Thode, T., 1901; F. P. B. Osmaston, *The Art and Genus of T.*, 1915; E. v. d. Bercken - A. L. Mayer, *J. T.*, I-II, 1923; M. Pittaluga, T., 1925; F. Fosca, T., 1929; L. Coletti, *H. T.*, 1940; E. v. d. Bercken, *Die Gemälde d. J. T.*, 1942; H. Tietze, T., 1948; E. Newton, T., 1952; M. Kitson, T.'s "St. George and the Dragon" (*The Listener*, LXX, No. 1801), 1963.

א. רו.

טִינְצִין (Tientsin, בסין; טינצ'ינג), עיר בצפון-מזרח סין, בירת הפרובינציה הופה [הופי] (ע'ע), העיר השלישית בגודלה בסין והנמל הגדול ביותר בצפון המדינה; 3,800,000 תושבים (אומדן 1962; 3,220,000 לפי מפקד 1957). ט' יושבת על גדותיהם של שלושת הנהרות פי, יונגטינג ווי, המתאחדים בתחומיה ויוצרים את נתיבי-המים האי, המחבר את העיר עם הים הצהוב. עם נהר זה מתחברת תעלת-סין הגדולה ("תעלת הקיסר") — נתיבי-המים המקשר את הנהרות הגדולים הזורמים בשפלת-סין המזרחית. ספינות-ים נגפח עד 3,000 טון יכולות להגיע עד לנמלה של העיר; לספינות גדולות יותר משמשת העיר טאו שעל שפך האי כנמל חיצון. — רובה של העיר בנוי על שטח מישורי נמוך. על-אף הסוללות והדייקים שנבנו לאורך גדות הנהרות, היו חלקים גדולים של העיר נפגעים ע"י שטפונות. בשנים האחרונות נבנו כמה סכרים ונחפרה תעלה מיוחדת. תעלת טוליו, הנועדת להעברת עדפי המים מנהרותיה של ט', בשעת גאותם, אל הים, וע"י כך צומצמה מאד סכנת השטפונות.

ט' היא אחד ממרכזי התעשייה, סחר-החץ והתחבורה הגדולים של סין. בעיר ובסביבתה מפעלי ברזל ופלדה גדולי, לים, ובתי-חרושת מרובים למכונות תעשייתיות וחקלאיות, לכלי-רכב ולענפים שונים של התעשייה הקלה. כמרכז נמצאות בה מספנות לבניית ספינות ים ונהר. דרך נמל-ט', המשרת את הבירה פקינג ואיזור רחב של צפון-סין, עוברים כ-20% מסחר-החץ של המדינה. נוסף על היותה צומת נתיבי-

מעט; מסתבר שהוא פעל כאמן עצמאי בוונציה מ-1545 ואילך. החשובות שבעבודותיו הרשמיות היו ציורי קיר ותקרה בארמון הדוג'ים, ביניהם התמונה הענקית "גן-עדן" (1588). אולם פטרונו החשוב ביותר היה "האחוזה" של סן רוקו, שבשילה יצר מ-1549 עד 1587. סדרת ציורי-הקיר גדולי-הממדים על חייו וייסוריו של ישו בשתי קומות הבניין של אגודה זו היא יצירתו המפורסמת ביותר של ט', ובה בא סיגנונו לידי ביטוי המלא והטיפוסי ביותר. בזמנו ראו בו שאיפה לשלב את "הצורה (הרישום) של מיכלאנג'לו בצבעיו של טיציאנו". אולם סיגנונו של ט' הוא יותר ממוזגת ערכי-אמנותם של שני קודמיו הגדולים. תכונתו האפיינית ביותר מתבטאת בקומפוזיציה, הכנויה — בניגוד לזו של טיציאנו — משלך גלוי וברור, ובה מהווים הנפח והחלל אלמנטים פעילים ביותר. האפקטים המיבניים התדירים ביצירותיו הם: תנועות אלכסוניות נמרצות על פני שטח הבר, מעברים פתאומיים מגושים קרובים לרחוקים, הובלת עין המסתכל לעמקי החלל המצוייר ע"י צירים פרספקטיוויים (עפ"ר מלוכסנים) של בניי-נים ורהיטים, ותנועת הדמויות עצמן לעומק (תכונה זו מלווה הקצרים עוים, המגבירים את רשמם של המיבנים החלליים). ט' נבדל מטיציאנו והמאניריסטים הטוסקאנים כאחד גם בהפעלה האינטנסיביות של אפקטים דראמטיים של אור-צל, המגבירים את האפקטים המיבניים והחלליים ומעצבים את גושיותם של הגופים. בכך מהווה סיגנונו ניגוד גמור לשיטת העיצוב הפלאסטי של טיציאנו, הבנוי ממערכת עשירה ורגי-שה של מישטחי צבע ומעברי גוונים — מחד, ולפלאסטיות הפיסולית של מיכלאנג'לו ויורשיו — מאידך. לאור-צל של ט' תכונה מהבהבת, שביסודה אינה פלאסטית-חמרית ושיו-צרת אווירה של חזון רוחני, מבשרת את סיגנונו האקסטאטי של ג'קו (ע'ע); הלה הושפע בוודאי מט' בתקופת שהותו באיטליה. ככל שהתגבש סיגנונו של ט', הלך לזח-הצבעים שלו והצטמצם, וציוריו המאוחרים מתקרבים כמעט למונז-כרום. כל תכונות סיגנונו של ט', לרבות הרישום המעוות והנוטה להתפתל, מבשרות במידה רבה את סיגנון הבארוק של המאה ה-17. במיוחד ניכרת השפעתו ביצירות אמני ארצות-השפלה, וביניהם רמבראנט ורוברטס; אך היא ניכרת גם ביצירותיו של ו'לאסקס, ומגעת עד דלקוואה. סיגנונו של ט' מכון לתיאורים קבוצתיים ולקומפוזיציות מורכבות ודינאמיות. אולם אינו הולם תיאורי דמויות בודדות. ביחוד



מישור פֿרנלי הרי טײַטשאַן

הרכסים הקדמונים נשתחו ע"י סחיפה במסוזואיקון ובתחילת השלישון. הטורים הקיימים היום נוצרו בתהליכי אורז-גנזה בסוף השלישון ותחילת הרביעון. התקמטויות והת-קפליות יצרו את העמקים והאגנים, שנמלאו חומר-סחף מן ההרים שמסביבם. השלשלת המרכזית של המערכת היא גבוהה ורצופה, והמעברים הנוחים בה מעטים; גבוהה במערב ובמרכז 3,000—5,000 מ', ומצויות בה פסגות רבות מעל ל-6,000 מ'; העליונות הן הר פובידה ("הנצחון"; 7,439 מ') ותאן-טנגרי (6,995 מ'), שניהם על הגבול הסובייטי-סיני. במזרח המערכת מתנמכת, וגבוהה 300—2,000 מ' אולם גם כאן מצויה פסגה המגיעה לגובה של 5,445 מ'. בהקבלה לשלשלת המרכזית נמשכות כמה שלשלות-לווי, שהן בלתי-רצופות, ובדרך-כלל, נמוכות יותר; הן מרובות במערב ומת-מעטות במרכז ובמזרח. בין השלשלת המרכזית לשלשלות-לווי, וכן בין אלו האחרונות (בקטעים שבהם יש רציפות), מצויים עמקי-אורך ארוכים וצרים או אגנים מסוגרים. בעמקי אורך כזה בדרום-מערב זורם הנהר נארין, בעמק אחר במרכז — הנהר יולדז (תמ': ע"ע אסיה, עמ' 849—850 למטה), בעמק שלישי בצפון — הנהר אילי (ע"ע), וברביעי-דרומית-מערבית מנהר אילי — נמצאים ימת איסיק-קול ומקורותיו של הנהר צ'צ'. בצפון-מזרח מצויים בין השלשלות שני אגנים גדולים-ייחסי; אגן טורפן (ע"ע), הנמוך עד 154 מ' מתחת לפני-הים, ואגן תאמי. עמקים אלו פורים ועשירים במים, וקיימים בהם ערים ויישובים חקלאיים משג-שגים.

בעמקים ובאגנים שבין הרי ט"ש שוררים תנאי אקלים יבשתי קיצונים — טמפרטורות-מינימום נמוכות מאד בחורף (עד -40°) וטמפרטורות-מאקסימום גבוהות בקיץ (עד 40°). כמות-הגשמים קטנה, ולעומת זה גדולה-ייחסי כמות השל-גים היורדים על מרומי-ההרים; קו שלג-עד נמצא בגובה 3,000—3,600 מ'. במרומי החלק המערבי והמרכזי של ההרים מצויים קרחונים. מתחת לקו-השלג מצויים שטחי-מרעה טובים. חלק גדול ממדרונות ההרים (עד גובה 2,500 מ') מכוסה יערות.

הרי ט"ש עשירים במחצבים, בעיקר בחלקם המערבי; מפיקים מהם ברזל, זהב, בדיל, עופרת, נחושת, כספית, אוראן ועוד. לרגליהם מצויים שדות-נפט.

מים פנימיים, משמשת ט' צומת למסילות-ברזל וכבישים. — בט' שתי אוניברסיטות, בתי-ספר מקצועיים גבוהים, קונסר-וואטוריון, בית-ספר גבוה לאמנות ומכוני מחקר תעשייתי ורפואי.

ט' היא אחת הערים העתיקות בצפון-סין. חלקה העתיק של העיר בנוי בסיגנון סיני מובהק, ומרובים בו הבניינים הנאים; חלק זה היה מוקף חומה עד 1900. להתפתחות מהירה כעיר מודרנית וכמרכז לסחר-חרץ ולתעשייה זכתה ט' מתחילת שנות ה-60 של המאה ה-19 לאחר שנפתחה — בלחץ מעצמות-המערב — לסחר חפשי של מדינות אירופיות. לאלו האחר-נות הוענקו שטחי-זכוון לאורך נהרותיה של ט', ובהם הוקמו משרדי חברות אירופיות, רציפי-נמל, מחסנים, בתי-עסק ובתי-מגורים. כמה מרבעיה של העיר, שנבנו בידי האירופים, הם בעלי סיגנון מערבי; אולם רובה של העיר מורכב ממשכנות-עוני של המוני פועלים, הבנויים בצפיפות רבה וללא תיכנון.

ב-1860 נכבשה ט' בידי הבריטים והצרפתים, שהחזיקו בה כשנתיים, בימי מרד הבוקסרים (1900) התנהלו קרבות קשים בעיר, והיא ניווקה מאד. ב-1900—1907 ניהלה ועדה בין-לאומית את ענייני העיר כולה. לאחר שנכבשה בידי היאפאנים ב-1937 חוסלו בה שטחי-הזכוון הזרים, והסחר דרפה הצטמצם. לאחר מלחמת-העולם II, ובמיוחד לאחר שקם בסין המשטר הקומוניסטי, חזרה העיר והתפתחה בקצב מהיר; נבנו בה פרברים חדשים, ובהם שיפוני-פועלים כדוגמת שיכונים דומים שקמו לאחר מלחמת-העולם II בעריה הגדולות של בריה"מ.

מ. בר.

קהילה יהודית נוסדה בט' בראשית המאה ה-20, ע"י יהודים יוצאי רוסיה שעברו למנצ'וריה, ובעיקר לחרבין (ע"ע), ומשם התפזרו לערים אחרות בסין. לאחר מלחמת-העולם I והמהפכה הבולשווית גדלה הקהילה, ובסוף שנות ה-30 נאמד מספר היהודים בט' ב-1,800, רובם דוברי רוסית, שעסקו בעיקר בתעשיית פרוות וגם במסחר. הוקמו גם מוסדות סעד ותרבות, ובכללם ב"ס (1925) ובית-חולים (1937), וכן אירגונים חברתיים וציוניים. לאחר הכיבוש היא פאני החלה הקהילה להידלדל, ולאחר מלחמת-העולם II וכינון המשטר הקומוניסטי (1949) נתחסלה כמעט כליל. ב-1957 נותרו בה 55 יהודים.

נ. ראבינאן, אויפלייזונג פון די יידישע קהילות אין כינע, 1954 (בהכפלה) (בתרגום אנגלי: N. Robinson, *The Dissolution of the Jewish Community in China*), 1954; A. Изгуп, Еврейская Колония Тяньцзина (Наша Заря, 7. 4. 1938); Еврейская Жизнь (חרבין), No. 51/52, 1939.

טײַטשן (סיני' „הרי-השמים“). מערכת-הרים גדולה באסיה המרכזית, בתחומי בריה"מ (קירגיזיסטאן ותאג'יקיסטאן) וסין (סינקיאנג); היא מקיפה את אגן טרים (ע"ע) בקשת מצפונה. יש קוראים בשם ט"ש את כל מערכת-ההרים המשתרעת ממישורי תורפסטאן במערב עד מדבר גופי במזרח (כ-2,400 ק"מ), ויש מצמצמים אותו לקשת ההרים שבין עמק הנהר אקסו במערב ובין עמק חאמי-בארקול במזרח (כ-1,300 ק"מ); רחבם של הרי ט"ש בממוצע כ-250 ק"מ, ובמקום הרחב ביותר — כ-350 ק"מ. הרי ט"ש בנויים סלעים מן הפאלאוזואיקון והקדם-קאמבריון; האגנים שביניהם ממולאים משקעים יבשתיים מן השלישון הרביעון.

של ט' נשען על משטר תקיף של המפלגה הליבראלית שבהנהגתו, ועל דיכוי האופוזיציה, ביחוד בבחירות. בסוף שנות ה-80 נתערער מעמדו של ט' על רקע היחסים עם אוסטריה, והוא נאלץ להתפטר (1890). — ט' דגל בשיויון-זכויות מלא ליהודים ואחז באמצעים נמרצים לדיפוייה של ההסתה האנטישמית בשנות ה-80 של המאה ה-19.

G. Gratz, T. K., 1902.

(2) אִישׁ טוֹן ט' — T. István — (1861—1918), בנו של (1). למד באוניברסיטת בודפשט ובגרמניה, עבד במיניסטריון-הפנים וב-1886 נבחר לפארלאמנט. ב-1903 נתמנה לראש-ממשלה והנהיג רפורמה בנוהל הפארלאמנטארי למניעת האובסטרקציה מצד האופוזיציה. כתוצאה מכך חל פילוג במפלגה הליבראלית שהוא עמד בראשה. ט' פיזר את הפארלאמנט וערך בחירות חדשות, אך נשאר במיעוט ופרש ממשרתו (1905). ב-1912 נבחר ליו"ר בית-הנבחרים והנהיג ביד חזקה נזהל-דיונים קפדני נגד האובסטרקציה, שפגעה קשות בחיים הפארלאמנטאריים. ב-1913 נתמנה לראש-ממשלה, ובתפקיד זה נתן דעתו ביחוד לחיזוק כוחה הצבאי של המונארכיה. הדעה המקובלת כיום היא, שבדיונים שקדמו להכרזת המלחמה ב-1914 התנגד ט' לצעדים שהיו עשויים לגרום למלחמה, ורק לאחר ששוכנע שאין מנוס מכך, נתן את הסכמתו לאולטימטום לֶסְרֵבִיָה, אולם עמד על כך, שהמונארכיה תימנע מכיבושים טריטוריאליים. בתקופת המלחמה שמר ט' על זכויותיה של הונגריה, ועל רקע זה היו חילוקי-דעות בינו לבין המטה הכללי האוסטרי. במאי 1917 התפטר ט' מראשות הממשלה בשל חילוקי-דעות בדבר הרחבת זכות-הבחירה, שהוא התנגד לה. ב-31 באוקטובר 1918, ביום המהפכה בהונגריה, נהרג ט' בידי חיילים, שראו בו את אחד האחראים למלחמה. — מדיניותו של ט' היתה לקיים את ה"פשרה" כנגד השאיפות הבדלניות בהונגריה וכנגד התכניות הפדראליסטיות שהסתמנו בקרב חוגים שליטים בווינה. — כל כתביו נתפרסמו ע"י האקדמיה ההונגרית ב-1923—1937.

Szász, K., T. I., 1920; O. Jászi, *The Dissolution of the Habsburg Monarchy*, 1929.

ג. קצ.

טִיטָה אֶסְלָר (Tisza Eszlár), כפר בהונגריה המרכזית, שנודע בתולדות ישראל בקשר לפרשת עלי ליל-ת' ד'ס (ע"ע). באביב 1882 נעלמה נערה נוצרית בכפר ט"א, ומיד העלילו על כמה מיהודי הכפר שהם רצחוה בביהכ"נ לצרכים דתיים. "עדות" ברוח זו נגבתה, בלחץ ובכפייה, מבני ביהת-הנבחרים ההונגרי ע"י שניים מחבריו האנטישמיים ובכך נפתחה מערכה אנטייהודית חריפה, בכתב ובע"פ. ביוני אותה השנה נמשתה מנהר טיסה גוויית צעירה ועליה מלבושי הנערה שנעלמה, ומאחר שלא ניתן לקבוע את זהותה — הואשמו היהודים בנסיון לטישוש הפשע, וההסתה גברה. ראש-הממשלה ק. טיסה (ע"ע) הורה על ריסון ההסתה, אולם ההליכים המשפטיים לא הופסקו. המשפט נערך בחדשי יוני-יולי 1883, נגד 4 יהודים שהואשמו ברצח, 6 אחרים — בהשתתפות בו, ועוד 5 — בחיפוי על הפשע. המשפט עורר התעניינות גדולה ברחבי העולם. בית-המשפט פסל את עדותו של בן-השמש וזיכה את הנאשמים. חלק רב בזיכוי היה להגנתו האמיצה והנמרצת של הסניגור, קרול אָטוּשׁ (ע"ע).

התושבים באיזור הרי ט"ש הם קירגיזים, תורכמנים, תא-גיכים ורוסים — בחלק הסובייטי, ואיגורים, תורכמנים, מונגולים, קאזאכים וסינים — במזרח. האוכלוסיה ברובה הגדול מוסלמית.

דרכי השיירות החשובות בין סין ובין אסיה המרכזית והמערבית ואירופה עברו במעברים שבהרי ט"ש; על דרכים אלו יושבות הערים חאמי, טורפן, אורומצ'י, קולג'ה וקשגר בתחומי סין, ואלמה-אטה, פרונזה, טשקנט, קוקאנד וסמרקנד בבריה"מ. היום עובר כביש מודרני בהרי ט"ש המרכזיים ועולה עד 3,600 מ', ומס'ב עוברות לרגליהם הצפוניות.

ד. ברא.

טִיס, ע"ע מְטוּס; תְּעוּפָה; שְׂדֵה-תְּעוּפָה; לְחִימָה אֲוִירִית.

טִיטָה (Tisza, גרמ' Theiss), נהר החוצה את מורחה של הונגריה מצפון לדרום, מיוכלי הדנובה, ארכו 1,380 ק"מ, אגן-ניקוזו 145 אלף קמ"ר, רובו בתחומי הונגריה, ושטחים ממנו בתחומי בריה"מ, רומניה ויוגוסלאוויה. מקורו רותיו של הנהר בהרי הקארפאטים במערב-אוקראינה בגובה של כ-1,900 מ'. הנהר זורם דרומה עד לגבול בריה"מ — רומניה, פונה מערבה, מהווה לאורך 65 ק"מ את הגבול בין שתי מדינות אלו, ואח"כ חוזר לתחומי בריה"מ. סמוך למקום פגישתם של גבולות רומניה, הונגריה ובריה"מ נכנס הנהר להונגריה. הוא פונה צפונה-מערבה ומקיף בקשת את רמת נייֶרשג עד למקום פגישתם של גבולות בריה"מ, צ'כוסלובאקיה והונגריה; מכאן ואילך זורם הנהר תחילה דרומה-מערבה, ואח"כ דרומה, לכל אורך שפלת הונגריה, כשמדרונו קטן מאד: לאורך 600 ק"מ ומעלה אינו יורד אלא כדי 16 מ'. אפיקו מפותל מאד ומפוצל; בעמקו מצויים נפתולים עזובים רבים ושטחי-ביצות נרחבים. מדרום לסגד הט' עוזבת את הונגריה ונכנסת ליוגוסלאוויה, ומצפון-מערב לפלג'רד היא מתאחדת עם הדנובה. — הנהר עשיר ביותר במים באביב, עם הפשרת השלגים באגן-ניקוזו, שאז הוא עולה על גדותיו ומציף שטחים נרחבים בשפלת הונגריה; במשך רוב חדשי הקיץ מרובים בו המים בגלל גשמי הקיץ באגנו; מימיו מתמעטים יחסית באמצע החורף, הוא מקבל יובלים רבים מצפון (מן הקארפאטים והרי סלובאקיה) וממזרח (מן הקארפאטים, מרמת טראנסילוואניה והאלפים הטרנסילוואניים). הנהר נושא ספינות-נהר בינוניות עד סולֶנְק וספינות-נהר עד טיספֶירד.

טִיטָה (Tisza), שני מדינאים הונגרים, אב ובנו, קאלווי-ניסטים. (1) קָלֶמַן ט' — T. Kálmán — (1830—1902), למד משפטים, וב-1848 נכנס לשירות הממשלה המהפכנית (ע"ע הונגריה, היסטוריה, עמ' 856/7). לאחר דיכוייה של המהפכה יצא מהארץ, ובשובו התמסר לאחוזתו. ב-1861 נבחר לפארלאמנט והיה מנהיג הסיעה הרדיקאלית, שדגלה בעמדה תקיפה כלפי השלטון ההאבסבורגי, ואח"כ — מנהיג מפלגת השמאל-המרכזי האופוזיציונית. לימים הכיר, שאין סיכויים לשינוי הסכם ה"פשרה" עם אוסטריה, ומפלגתו התמזגה עם זו שבהנהגת דָאָק (ע"ע), ומעתה תמך ט' בהסכם. ב-1875 נתמנה לראש-ממשלה וכיהן בתפקיד זה, בהפסקות קצרות, 15 שנה. בתקופת שלטונו התגבש המשטר הדואליסטי בהונגריה והמדינה התפתחה מבחינה כלכלית, שלטונו

ליזת-הסיפות, ובמיוחד על תגליותיו בדבר ההרכב של פרו-טאיני נטיוב-הדם, הוענק לו פרס-נובל לכימיה ב-1948. מ-1960 ט' הוא נשיא קרן-נובל.

טִיסֶפְרֶנס — יוֹר' Τισσαφέρης; פרס' צ'יטרפארנא —

(מת 395 לפסה"נ), מדינאי ומצביא פרסי. ב-413 מונה לאחשדרפן של לוד ושל פריה, ולמפקד צבא פרס ככל אסיה הקטנה. ב-412 החל, בעצתו של אלקיביאדס (ע"ע), לסייע לספרטה במלחמתה באתונה, אך לא בלב שלם, אלא כדי להתיש את כוחות שני הצדדים; אותה שנה כבש את



יאק (ג'ימז) טיסו: פיקניק (נאצ'ריה טיס, לונדון)

רוב ערי יוניה. דריוש II (ע"ע), שהחליט לתת את מלוא התמיכה לספרטה, ושאשתו פריסטיס הסיתה אותו בט', הסיר את זה האחרון ממעמדו כמפקד וכמושל לוד ומסר תפקידים אלה לכורש בנו הצעיר, ולט' נשארו פריה וערי יוניה בלבד. בין כורש לט' שררה איבה, וכשהשתלט ט' על מילטוס עם מפלת אתונה, אסף כורש צבא גדול — שנועד למעשה למלחמה באחיו ארתחששתא II (ע"ע) — ותקף אותו. ט' הוהיר את ארתחששתא, ובקרב קונכסא (401) נוצח כורש בידי פרשיו של ט'. הלה ניסה להשמיד את רבבת השכירים היוונים של כורש בדרכם חזרה למולדתם, בתפסו במרמה את מפקדיהם (ע"ע כסנופון). אח"כ הושב ט' למעמדו ככתחילה באסיה הקטנה, וניסה לשוב ולכבוש את הערים היווניות שתמכו בכורש, אך הללו פנו לעזרת ספרטה, וב-399 פרצה מלחמה בין ספרטה לבין פרס. ב-395 נוצח ט' בידי אגסילאוס (ע"ע), ובעצת פריסטיס הגבירה, שנטרה לו איבה על מות כורש בנה האהוב, הודה, נתפס במרמה והוצא להורג.

P. Krumbholz, *De Asiae Minoris satrapis persicis*, 1883; W. Judeich, *Kleinasiatische Studien*, Cap. 2, 1892; M. Pancratius, *Studien ub. d. Schlacht bei Kunaxa*, 1906; W. W. Tarn, *Persia, from Xerxes to Alexander* (Cambridge Anc. Hist., VI), 1953.

טִיפֵּה או טִיפֵּי (Taipei, T'ai-pei), בירת האי פורמוזה, מאז 1949 מקום-ימושה של הממשלה הסינית הלאומנית; 1.055.000 תושבים (1963). העיר יושבת בתוך עמק רחב בפניה הצפונית-מערבית של האי, 20 ק"מ מחוף מגיצר-פורמוזה. מסביבה איזור חקלאי עשיר, שבו מגדלים

המתחת האנטייהודית לא פגה גם לאחר שחרור הנאש' מים, ובחשי אוגוסט-ספטמבר 1883 אירעו התפרצויות בעיר-הבירה ובערי-שדה במערבה ובצפון-מערבה של המדי' נה. עלילת ט' גרמה לחיזוק האנטישמיות בהונגריה בשנות ה-80 של המאה ה-19 (וע"ע הונגריה, עמ' 866).

P. Nathan, *Der Prozess v. T. E.*, 1892; Eotvos K., *A nagy per*, I-III, 1902; Barv J., *A tisztaeszlai bünepi*, 1933.

טִיסו, יַ'ק (גִ'ימֶז) — Jacques (James) Tissot —

צייר וחרט צרפתי-אנגלי. ט' נולד בנאנט ולמד ב„ביה"ס לאמנויות יפות" בפאריס. תחילה עסק

בציור דיוקנות; אח"כ נתמחה בציור מר-אות מחיי דורו. לאחר דיכוי הקומונה עזב את פאריס ונשתקע בלונדון, ששם הציג באקאדמיה המלכותית. בעיקר הצליח בה-בעת האלגאנטיות של נשי התקופה הוויקי טוריאנית; תמונותיו המתארות מסיבות-בית ומסיבות-שדה מתקרבות לתמונות-אפנה. לט' היה חוש עדין לצבע, וממנה (ע"ע) למד לעצב דמויות בנוף. היום מע-ריכים את עבודותיו בעיקר בשל תיאוריו המלאים הן של הווי התקופה. כמו-כן צייר ט' מראות של הנהר תמז, שבהם ניכרת השפעתו של יידו ויסלר (ע"ע). בזקנותו חזר לאמנות הדתית, וב-1886 נסע לא"י ושהה שם כמה שנים, כדי שיוכל להכין אילוסטרציות לברית-החדשה בנאמנות יתירה לנוף. — ט' פירסם קובץ דברי-גראפיקה (Faux-Fortes, Manière Noire.)

(Pointes Sèches), 1886, ואילוסטרציות לחיי ישו, 1896.

J. Laver, *Vulgar Society The Romantic Careers of James T.*, 1936; Thieme-Becker, *Allg. Lex. d. bild. Kunstler*, 35, 219, 1939.

טִיסֶלְיוֹס, אַרְנֶה — Arne Tiselius — (נו' 1902, סטוקי-הולם), כימאי פיסיקאלי שוודי. — ט' למד כימיה

באופסלה; היה תלמידו ואח"כ עוזרו של סודברג (ע"ע). ב-1934/5 עשה בפרינסטון, אחרי שובו לאופסלה נתמנה לפרופסור ונוסדה בשבילו קתדרה לחקר הכימיה והפיסיקה



ארנה טיסליוס

של החיים, ומכון חדש נבנה למטרה זו. — ט' נתפרסם ע"י מחקריו בתחום הכימיה של הקולואידים, במיוחד של החלבונים. הוא חקר את הזנת המול-קולות בתמיסה בהש-פעת שדה חשמלי (אלקטרופורזה) בתלוי-חה בריפוזי-התמיסה, בגודל ובצורה של ה-מולקולות, במס וב-גודל המטען החשמלי. — על מחקריו ב-אלקטרופורזה ובאנא-

5	נקודות פרי (pareil)	"
6	נונפרי (nonpareil)	"
7	קולונל	"
7½	ברוויר	"
8	פטיט או גליאר (galiard)	"
9	בורגיס	"
10	קורפוס או גארמון (garmont)	"
12	ציצרו (cicero) או אוגוסטין	"

וע"ע דפוס; גרפיקה.

S. Morison, *First Principles of T.*, 1936; id., *The Typographic Arts*, 1944; O. Simon, *Introduction to T.*, 1945; W. T. Berry — A. F. Johnson, *Encyclopaedia of Type-faces*, 1953; F. Genzmer, *Das Buch d. Setzers*, 1954².

טיפולו (Ticpolo), שני ציירים וחרטים ונציאניים של המאה ה-18, אב ובנו. (1) ג'ובני בטיסטה ט' — Giovanni Battista T. — (1696, ונציה — 1770, מאדריד). ט', שהיה בנו של סוחר, נתמחה בציור בהדרכת אמניעירו והושפע בעיקר מיצירותיו של פאולו רונזוה (ע"ע) — ששימשו מוצא לתמונותיו הגדולות. עבודתו הראשונה, שנודעה ברבים, היתה "צקידת יצחק" (1715/6). לאחר-מכן צייר פרסקות מרובות בכנסיות ובארמונות שבעירו ובערים אחרות בצפון-איטליה: אודינה, מילאנו וברגאמו; כמו-כן יצאו מתחת ידו ציירי-שמן רבים. פרסקות ותמונות-מזבח הוזמנו ממנו בוונציה, ושמעו הגיע אף לארצות אחרות. ב-1750 הוזמנו ההגמון-הנסיך של וירצבורג לעטר טרקלין בארמונו. בנקבות כך בא ט' — יחד עם בניו ג'ובני דומניקו (ר' [2]) ולורנצו (1736—1776) — לוורצבורג ועשה שם 3 שנים; לאחר-מכן חזר לוונציה. ב-1756 נבחר לנשיא האקאדמיה. ב-1757 צייר, יחד עם בנו (2), את הפרסקות בחווילת ואלמאראנה בקרבת ויצ'נצה, שנחשבות לשיא הציור בסיגנון הרוקוקו הוונציאני. לאחר-מכן יצאו מתחת ידיו פרסקות ותמונות-מזבח באודינה, בוורונה ובוונציה. בעקבות הזמנה מצד קארלוס III, מלך ספרד, לצייר 4 פרסקות מעל לדלתות של אולם-הכתר בארמונו, נסע עם שני בניו ב-1762 למאדריד ושהה שם עד מותו. — ט' הניח אחריו יותר מ-1,000 ציורים, מיתוות לאין מספר, בדיו, בצבעי-מים דלילים או בגיר, וכ-35 תחריטים. היום נראית אמנותו של ט' כמגלמת את כל התפארת, שהיתה תקופת הרוקוקו מסוגלת ליצור. כשרו המעולה לעי-טור, שסיפק בידו לצייר שטחים ענקיים באותה הקלות שבה



ג. ב. טיפולו: חלום יעקב (1725), ארמון הארכיבישוף, אודינה

בעיקר אורו, קנה-סופר ותה, וכן מצויים בקירבתה מיכרות פחם ונחושת, שדה-נפט ושדה גאז טבעי. בעיר ובסביבתה מאות מפעלי-תעשייה קטנים וגדולים, העוסקים בעיבוד התוצרת החקלאית של האי (ייצור סוכר, קאמפור, שימורים), בייצור מכונות ומוצרי-מתכת שונים, חמרי-בניין, מוצרי-טפטיל, כימיקלים, מוצרי-עץ, טבק, מזונות. ועוד. נמלה של ט' הוא קילונג (Keelung), היושבת על החוף הצפוני של האי. בט' כמה אוניברסיטות ובתי-ספר גבוהים. ט' גדלה והתפתחה והיתה לעיר הגדולה והחשובה ביותר בפורמוזה רק לאחר שהפכה היאפאנים — שכבשוה ב-1905 — לבירת האי. ב-1940 הגיעה אוכלוסיתה ל-300,000 נפש, אולם היא הצטמקה עד כדי 250,000 לאחר גמר מלה"ע II, משעור בזה רבבות יפאנים לאחר שחדלה יאפאן לשלוט באי. גידולה המהיר ביותר בא לה לאחר שעברה אליה ממשלת סין הלאומנית.

טיפו סאהיב — Tippoo (Tipu) Sahib — (1749—1799), שליט הודי מוסלמי, שולטאן מיסור. ט"ס היה בנו של הידר עלי (ע"ע), נלווה על אביו במסעו נגד מאדראס והיכה את הבריטים ב-1780 וב-1782 בשיטות-לוחמה אירופיות שלמד מהצרפתים; ב-1782 ירש את כסא אביו. לאחר שפרשו בעלי-בריתו הצרפתים מהמלחמה, נאלץ ט"ס לעשות שלום עם הבריטים ולוותר על כל כיבושיו. ט' שיפר את מינהל מדינתו וחיוק את צבאו, אלא שהתעצמותו עוררה פחד בלב הניזאם של הידראבאד ובלב המאראטהים, שהצטרפו לבריטים במלחמת-מיסור השלישית (1790—1792), היפו את ט' וקרעו ממנו את מחצית נחלותיו. כשפלש נאפו-ליון למצרים, התקשר עם ט' לחדש את המלחמה בבריטים, אך הם הקדימו ותקפוהו, אילצוהו להיסגר בבירתו סרינגא-פאטאם, וט' נהרג כשהובקעה העיר.

וע"ע הודי: היסטוריה, עמ' 532.
L. B. Bowring, *Haidar Ali and T. Sultan*, 1893; Mir Hussain Ali Khan Kirmani, *History of T. Sultan* (Tr. by W. Miles), 1958².

טיפוגרפיה (מיוו: τύπος — הטבעה, γραφειν — כותב), במובן הרחב — אמנות הדפוס בשלמותה, הכוללת את כל הגורמים המעצבים את דמות דברי-הדפוס: האות, הסיודור, המיתווה, הנייר, ההדפסה והכריכה; במובן מצומצם יותר, המקובל היום — הטיפול האמנותי בדברי-דפוס בהתאם למטרות: קביעת צורתם (ספר, מודעה, שער, כרטיס-ביקור, עיתון וכו') מתוך מגמה לעשותה שימושית, נוחה לקריאה ואסתטית.

האמצעים של הט' הם ביסודם החמרים והאלמנטים הקיימים בדפוס: האותיות השונות, הקווים, המסגרות וכו', וצירופם כאחת בדרך התואמת — להבדיל מן הגראפיקה, המשתמשת באלמנטים נוספים על אלה, כגון: רישום וציור, תצלומים, צבעוניות מרובה ועוד.

מתוך הציורך להקפיד על הדיוק נקבעה סקאלה של גדלים לגבי גובה האותיות, שנוצרה לראשונה ע"י המדפיס הצר-פתי פ. א. דיטו (F. A. Didot) ב-1875, והיום היא נהוגה בארצות רבות. לפיה היהידיה של דרגת-האות היא ה"נקודה", שערכה 0.376 מ"מ. נקבעו גדלים סטאנדארט-טיים בשביל האותיות בשימוש הרגיל ההמוני:

- 3 נקודות מיקרוסקופ
- 4 " דיאמאנט

תאוריה של טיפוסים, שנעזרה לשמש פתרון לבעיית האנטי-נומיות, שבהן מסתבכים מבנים לוגיים מסויימים. לפי תאוריה זו, רק נוסחות שנבנו בהתאם ל"היירארכיה של הטיפוסים" הן בעלות משמעות. לכל טיפוס פונקציה משלו. הטיפוס הראשון בהיירארכיה זו מיוצג ע"י הפרטים (האינדיבידואלים) המקוריים של המבנה הנתון; את הטיפוס השני מהווים התכונות של הפרטים והיחסים ביניהם, וכו'. בדרך זו נקבעו כללים לוגיים מוגדרים, המסדירים את השימוש בסוגים שונים של ארגומנטים.

בסוציולוגיה נוסחה לראשונה תאוריה של טיפוסים (פאודאליזם, ביורוקרטיה, וכו') ע"י מַפְס וְבֶר (ע"ע; וע"ע טְנִיִּים, פ.).

בהיסטוריה באה גישה דומה לידי ביטוי בהגותו של א. טן (ע"ע), שתפס את ההיסטוריה תפיסה נאטוראליסטית וראה אפשרות להבחין בה קבוצות של עובדות בעלות מבנה קבוע, שניתן להגדרין בדומה לקלאסיפיקציה של מדעי-הטבע. הרחיק ללכת בדרך זו א. שפנגלר (ע"ע).

A. N. Whitehead - B. Russell, *Principia Mathematica*, Intro., ch. II, 1910; W. Dilthey, *Weltanschauung u. Analyse d. Menschen* (Gesamm. Schriften), 1914; K. Jaspers, *Psychologie d. Weltanschauungen*, 1919, 1954; M. Weber, *Wirtschaft u. Gesellschaft*, 1922. צ. קל.

ט' בפסיכולוגיה משמעותה — שייכותו של יחיד לטיפוס פסיכולוגי מסויים, הנקבעת לפי תכונות ודרכי התנהגות בולטות שבו, שהן משותפות לקבוצת אנשים. עם זאת אינו קיים גבול חד-משמעי חריף בין טיפוס למשנהו, ואדם אחד עשוי להימנות עם בני כמה טיפוסים; ולא עוד, אלא שבחיי יום-יום אף אינם מצויים טיפוסים טהורים. למעשה, יש בכל אדם כמה תכונות אפייניות וברגרת עצימות שונה. מרובים הטיפוסים המעורבים, ויש אף אנשים „אי-טיפוסיים“, כלו חסרי תכונות „טיפוסיות“ בולטות.

כבר הקדמונים ניסו למיין טיפוסים אנשים לפי תכונה או לפי דרך התנהגות נפשית, כגון האדם הנוח לכעוס והנוח לרצות וכו' (אבות ה', י"א). היפוקרטס הבחין בין סוגי מזג (טמפראמנט); תאופראסטוס ייסד את ה„כאראקטרולוגיה“ (תיאור טיפוסים האישיות). הפסיכולוגיה בתימינו מחשיבה ראש לכל את הט' העומדת על הבדלי אופי או אישיות.

(1) תורת המזגים של היפוקרטס (ע"ע). שהורחבה ע"י גֶלְנוֹס (ע"ע). היא הקדומה שבט'. היפוקרטס טען, שבגופו של כל אדם נמצאת אחת מארבע המרות (הלחות): מרה ירוקה (או צהובה), אדומה, שחורה, לבנה. בהשפעת המרה העדיפה שבגופו, האדם הוא בעל מזג מסויים: (א) בעל מרה ירוקה הוא כולרי — נוח לכעוס ושומר על כעסו. בעל רצון חזק, רוטן, מתמרמר, הצער שכיח אצלו יותר מן התענוג; (ב) בעל מרה אדומה (דם) הוא סאנגוויני — מתלקת בנקל ושוכך מהר, אינו מתמיד, התענוג שכיח אצלו יותר מן הצער, והוא נוטה לאופטימיות; (ג) בעל מרה שחורה הוא מלאנכולי — עצוב, שקט, תגובותיו חלשות, אינו בוטח בעצמו, נוטה ל„מרה שחורה“ ולפסימיות, כושר-ביצועו מצומצם, אינו מקובל על הבריות; (ד) בעל מרה לבנה הוא פלגמתי — איטי, תגובותיו חלשות וחולפות במהרה, הוא שקט, נוטה לאדישות עד כדי אפתיה, כושר-ביצועו מרובה.

(2) טיפוסים מערכתיים (קונסטיטוציוניים). קרצ'מר (ע"ע) הבחין בין שלושה טיפוסים-יסוד במבנה הגוף:

צייר תמונות-מזבח קטנות, היה כרוך בכוח-הבעה מרובה וחוש טבעי לפאתוס. הטיפוסים, שאותם המציא ללא לאות, כללו שליטים מזרחיים, דמויות נשים מלאות הוד מלכותי, כושים של סיפורי-מעשיות, קדושים אקסטאטיים ומלאכים בעלי יופי רחנני-שמיי. במיתאריהם ניפרים לעיתים קרובות כובד של עושר, ולעיתים אחרות — עדינות דקה. בשל שליטתו הגמורה על התנועה הפרספקטיבית ניתן היה לו לט' להתעלם מכל המיגבלות שבבניינים שאותם הוזמן לעטר, ודמויותיו, הבוקעות דרך עננים, יוצרות את האשליה, כאילו התקרה הוסרה והשמים עצמם מתגלים לעיני הרואה. ט', שהיה נציגו האחרון והגדול ביותר של אותו האילוזיוניזם, שהומצא בתקופת הבארוק, נשאר בכל-זאת משכנע, משום שדמויותיו המצויירות ע"פ המציאות, מלאות רוח-חיים. ביצירתו מתחלפים זוגות של קדושים ומלאכים במראות ראלים-טיים, שבהם מופיעים אנשים בלבוש דורו. המזיגה הגמורה של ארדיכלות מצויירת ואמיתית בקומפוזיציות העיטוריות של ט' זכתה למחקים רבים שקמו אחריו באיטליה ובגרמניה. אך שום צייר אחר לא הצליח ליצור אותה אשליה של צבע התופך לאור ושל תומר ההופך לרוח.

(2) ג'ובני דומניקו ט' — Giovanni Domenico T. — (1727—1804), בנרבכורו של (1), שממנו למד את אמנות-הציור ועמו שיתוף-פעולה שיתוף הדוק. הוא נתלווה לאביו במסעו לווייצבורג ב-1751 ולספרד ב-1762; בספרד עשה עד 1771. ב-1780 נבחר לנשיא האקדמיה בוונציה. לעיתים קרובות ייחסו יצירותיו לאביו, ולהפך. הוא הצטיין בעיקר במראות-הווי ובמראות קארנוואלים. כ-200 מתחריטיו שמורים באספריאריה באירופה ובאה"ב.

P. G. Molmenti, *G. B. T.*, 1909; E. Sack, *Giambattista u. Domenico T.*, 1910; D. v. Hadeln, *Handzeichnungen v. G. B. T.*, I-II, 1927; H. W. Hegemann, *G. B. T.*, 1940; G. Lorenzetti, *Mostra del T.*, 1951; G. Delogu, *T.*, 1951; A. Morassi, *G. B. T.*, 1955; id., *A Complete Catalogue of the Paintings of G. B. T.*, 1962; M. H. v. Freedlen - C. Lamb, *Das Meisterwerk d. G. B. T.*, 1959; J. B. Shaw, *The Drawings of D. T.*, 1962; J. B. Shaw - K. T. Parker, *D. T.*, 1962.

ע. י"ה.

טיפולוגיה, תאוריה המגדירה קבוצה או קבוצות של אוֹבֵי־ייקטים שבתחום מדע מסויים ע"פ הטיפוס (הדגם) המייצג את המהותי שהוא משותף לפרטים שבקבוצות אלה. בפילוסופיה הופיעה המגמה ליצור תאוריות מעין אלה נוכח הקושי לקבוע חוקים כלליים לגבי תופעות מסויימות. תורת הטיפוסים איפשרה למיין תופעות אלה לפי קבוצות המתייחסות לטיפוס אידיאלי אחד. הגאוהומאניסטים של סוף המאה ה-19 וראשית המאה ה-20, וביחוד הפנומנולוגים, פיתחו תאוריה, שלפיה מדעי הרוח, על-אף היותם אמפיריים, יכולים לעסוק באובייקטים רוחניים שאינם אמפיריים ע"י חשיפתו של המשותף במהותם של האובייקטים האלה וע"י קביעת הטיפוס האידיאלי המגלם מהות משותפת זו.

ו. דילתי (ע"ע) ניסח את הט' של השקפות-עולם: במקום השקפת-עולם אחת בעלת תוקף אבסולוטי, שאת אפשרותה שלל, קבע 3 טיפוסים של השקפות-עולם: נאטור-ראליסטית, אידיאליסטית-אקטיוויסטית (של חירות) ואידי-אליסטית-אובייקטיווי (פאנתאיזם). בפיתוח תאוריה זו המשך ק. יספרס (ע"ע).

בלוגיקה הציגו ב. רסל (ע"ע) ו. נ. ויטהד (ע"ע)

אותם זמנים. להשפעה מרובה בתאולוגיה ובאמנות הגיעה תמאטיקה זו במאה ה-12, והיא שכיחה במיוחד בחלונות ובפסלים של הקאטדראלות מן המאה ה-13 (בורז', מאן, שארט) בצרפת. בשלהי יח"ב היא מצויה גם ביצירות רקמה ואריגה. גם באמנות האיטלקית של הרנסאנס מצויים יסודות טיפולוגיים, כגון דלתות הברונזה של גיברטי (ע"ע, והתמ' שם) באגן-הטבילה בפירנצה. השפעתה של תמאטיקה זו ניכרת היטב עד המאה ה-17.

W. Molsdorf, *Führer durch d. symbolischen u. typologischen Bilderkreis d. christlichen Kunst d. MAs.*, 1920; F. Male, *L'art religieux du XIIIe siècle en France*, 151-186, 1953; L. Réau, *Iconographie de l'art chrétien*, I, 192-222, 1955.
מש. ב.

טיפון (Typhōn), דמות במיתולוגיה היוונית, בנם הצעיר של גיה (ע"ע גי) וטרטרס (ע"ע) או של הרה (ע"ע) וקרונס (ע"ע). ט' מתואר כמפלצת איזמה וענקית: בעל מאה ראשי-נחשים וידיים ורגליים רבות וארוכות, מוד קפות שפיפונים; הוא הוליד מפלצות אחרות. גיה והרה, שרצו לנקום את נקמת הטיטנים (ע"ע) והגיגנטים (ע"ע), הטילו על ט' להילחם עם זוס; הלה ניצח את ט' בקושי בברקו והענישו בקברו אותו מתחת לאטנה שבסיציליה. — ברור הוא, שט' היה אֶל־גֶּעֶש, וכנראה לא ממוצא יווני, אלא מזרחי.

G. Scippel, *Der Typhonmythos*, 1939.

טיפון, ע"ע ציקלון.

טיפוס-הבהרות (Typhus exanthematicus; יוו' τυφος = צרפל), מחלה מידבקת הנגרמת ע"י חידק מקבוצת הריקטסיות, *Rickettsia prowazeki*, ומעברת ע"י כנים (ע"ע). בעבר הרחוק והקרוב הופיעה במגיפות המוניות. מלוות תמותה גדולה, ביחוד בזמנים של מלחמה, רעב ומצוקה ושל הזנחה בהיגיינה הפרטית והציבורית שבעקבותיהם. המחלה היתה נפוצה בבת-ים, ואנשים שבאו במגע עם אסירים (סוהרים, עורכי-דין וכו') נדבקו בה לעתים קרובות. באירופה המרכזית התחוללו מגיפות קשות במאה ה-17 בתקופת מלחמת שלושים השנים, באירלנד — במאה ה-19. טה"ב היה אחד הגורמים להגבלת ריבוי האוכלוסיה ביה"ב ועד להתחלת המאה ה-19. מגיפות גדולות פרצו בצבאות ובאוכלוסיה האזרחית, למשל, ביוגוסלאוויה וברומניה במלחמת-העולם I, ובארץ האחרונה הפילה כחצי מיליון חללים; בפולניה באותה מלחמה ואחריה; ברוסיה בזמן המהפכה, שבה חלו בין 1919 ל-1922 — לפי אומדן — 50 מיליון בני-אדם.

מפת הפינים היתה נפוצה בכל שכבות החברה, ואפילו במאות ה-16—17 לא נחשבה לפגם חברתי. התחלואה ירדה במערב-אירופה במאה ה-19 בעקבות השיפור באספקת מים לאמבטיות ולרחיצה, שיפור ההיגיינה הציבורית והתעוררות „המצפון ההיגייני“, אבל עדיין היא עלולה לחזור בתנאי מצוקה בגלל מהירות התפשטותה בתנאים נוחים לה. מוקדים בודדים קיימים גם בימים כתיקנם, ואלה משמשים מקור להדבקות המונית בימי מצוקה. בעבר שימשו פולניה ורוסיה מקור אגדמי למחלה באירופה; אולם למעשה לא היתה ארץ אירופית נקיה מטה"ב. המחלה ידועה גם באסיה ובאמריקה, וביחוד במכסיקו.

הטפיל גורם-המחלה מתרבה בתוך תאי-הקיבה של הפינה, והעברתו מאדם לאדם נעשית ע"י הפרשות הכינה וגם ע"י

(א) הטיפוס האֶסְתֵּנִי — רוה, גבהיקומה, פניו מוארכות, כתפיו צרות, עצמותיו בולטות; (ב) הטיפוס האתלטי — קומתו גבוהה או בינונית, חזהו רחב, גופו שרירי, רגליו לא-ארוכות; (ג) טיפוס פיקני — קומתו בינונית או נמוכה, רגליו קצרות, ראשו גדול, פניו רחבות, הוא נוטה להשמין. הפיקניים הם קיקלזתימים מבחינה נפשית, ואילו האס-תניים והאתלטיים הם סכיוזתימים: הקיקלזתימי נוטה לחילופי-מוג (מעליצות לעצבות), יחסו לעולם רֶאֶלִיסְטִי, והוא נוח להתרועע; הסכיוזתימי נוטה לאידיאליזם, פעמים בורח מן המציאות, ויש בו מן הרגשנות; אישיותו כאילו חצויה — כלפי חוץ הוא נוח לבריות, אולם בפנימיותו כבד ועצוב.

(3) טיפוס אישיות. שפרנגר (ע"ע) הבחין בין 6 „טיפוסים אידיאליים“: (א) הטיפוס העיוני, השואף לגלות את האמת ולהבין את המציאות; (ב) הטיפוס הכלכלי, הקרוב לתחומי המעשה ולהוט אחר ערכים חמריים; (ג) הטיפוס המדיני, המחשיב כוח, שואף ונוטה לפוליטיקה; (ד) הטיפוס החברתי, החובב אדם, רגיש למצוקת היחיד והאנושות, להוט לסייע להם ונוטה לתיקון העולם; (ה) הטיפוס האֶסְתֵּטִי, המתעניין ביופי ובהרמוניה שביקום; (ו) הטיפוס הדתי, הכואב את כאב האדם והעולם, מוכן לסבול למענם כדי להביא להם גאולה ונוטה למיסטיקה.

(4) אפשר שהרווחת היום ביותר היא הט' של ק. ג. יונג (ע"ע). עיקרה בהבחנת 2 טיפוסים אישיות — האַפְסְטְרוֹבְרִטִי (המופנה-החוצה) והאינטרוברטי (המופנה-הפנימה). הראשון קרוב אל ענייני העולם החיצון, מתקשר בנקל עם אנשים וחיבב עליהם, מסתגל בנקל למסיבות חדשות, נוח להיות מושפע ונוטה לפעילות. כנגדו מכונס האינטרוברטי בתוך עצמו, חברתיותו מצומצמת, אינו נוח להיות מושפע, כושר-הסתגלותו מעט, הוא נוטה להרהר ולהסס ורגיש לביקורת.
E. Kretschmer, *Körperbau und Charakter*, 1921, 1951²⁰;
C. G. Jung, *Psychologische Typen*, 1921, 1950²⁰; E. Spranger, *Lebensformen*, 1914, 1950²⁰.

ה. א.

בתאולוגיה ובאמנות הנוצרית מציין מונח הט' תמאטיקה מסויימת, שעניינה להראות את הזיקה הסמויה בין „הברית הישנה“ לבין „הברית החדשה“. התאולוגיה הנוצרית פירשה את העלילות והדמויות שבמקרא כמרמזות על אותן שבאמונה הנוצרית; רמזים אלה נקראים „טיפוסים“. השקפה זו מושתתת על הנחה בדבר יחס דיאלקטי בין היהדות והנצרות: מצד אחד מבשרת היהדות את הברית החדשה ומהווה, איפוא, יסוד לה; מצד שני מגלה הברית החדשה את האמיתות, שהיו רק גרמזות בברית הישנה, וע"י כך היא מבטלת אותה.

תפיסה זו מהווה יסוד למערכת-תכנים מסועפת באמנות החזותית (בעיקר בציור ובפיסול), ואף נתגבשו דפוסים קבועים לתיאורה: ה„טיפוס“ של מרים, אמו של ישו, הוא חנה, „אם כל חי“; ה„טיפוס“ של ישו, הנושא את הצלב, הוא יצחק הנושא את העצים למזבח שעליו נעקד; ה„טיפוס“ של הקמת הצלב הוא הקמתו של הנחשתן במדבר; ה„טיפוס“ של תחיית ישו, לאחר שהיה מוטל בקברו שלושה ימים, הוא יונה הנביא ששהה שלושה ימים במעי הדג.

תיאורים טיפולוגיים נהוגים באמנות הנוצרית החל מן המאה ה-6, אך היצירות הקדומות המבוססות עליהם אבדו ברובן, והן ידועות לנו בעיקר מתוך תיאורים ספרותיים של

דומים לאלה של טה"ב האפידמי, אלא שהם קלים יותר והתמותה קטנה ביותר. אולם האפידמולוגיה של מחלה זו שונה לגמרי מזו של טה"ב: אין היא מופיעה בצורה מגיפתית. מקריה הם בודדים, ואין קשר ישיר ביניהם. מקרי מחלת - בריל הופיעו באמריקה הצפונית, ברוסיה, בתורפיה, באי, באפריקה הצפונית ובאוסטרליה.

גורם המחלה הוא *Rickettsia mooseri*, המעברת מחולדה לחולדה ע"י פרעושים, ומפרעושי החולדה — לאדם. יש אנטיגנים משותפים ל-*Rickettsia mooseri* ול-*Rickettsia pro-wazeki*, וגם אנטיגנים נפרדים לכל אחת מהן; לפיכך קיים חיסון חלקי מכל אחת משתי המחלות בפני השניה. — גם כינת-החולדה *Polyplax spinulosus* מעבירה את הטפיל מחולדה לחולדה. כינה זו אינה עולה על האדם וניזונה מחולדות בלבד. הריקטסיה מופרשת גם בשתן של חולדות; לפיכך קיימת אפשרות של זיהום מזון ע"י שתן חולדות. טיפול. לפני תקופת החמרים האנטיביוטיים (ע"ע) היה הטיפול בטה"ב סימפטומאטי בלבד; שכיבה במיטה, טיפול בחום הגבוה ע"י רחיצה במים קרים, ניקוי הפה. היום הוכר הכלורומיצטין כתרופה ספציפית נגד טה"ב.

מחלות דומות לטה"ב. מלבד שני מיני טה"ב קיימת שורה של מחלות הנגרמות ע"י מינים אחרים של ריקטסיות, שהן טפילים של חיות-בר (עפ"ר גברנים), המש משים מקוריהן בקרקע או קרציונים, והללו מעבירים את הטפיל לאדם — לפי הזדמנות. *R. rickettsi* גורם לקדחת הרי-הסלעים (Rocky-mountain fever), המכונה גם בשם קדחת שחורה או מחלה כחולה. מחלה זו מעברת ע"י קרציות, וביחוד *Dermacentor andersoni* (קרציית-היער). היא נפוצה באה"ב, וביחוד במדינות מונטנה ואידהו. הגורם מתרבה בתוך גרעיני התאים הנגועים גם ביונקים וגם בקרציות. מהלך המחלה דומה בקווים כלליים לטה"ב. התמותה היא כ-23%. אין חיסון מוצלב בחזיריים בין *R. rickettsi* ו-*R. prowazeki*. ההצמדה לפי ויל-פליפס היא חיובית לגזעים X_{19} , X_2 ו- KX_1 של *B. proteus* והיא שלילית לגבי KX בטה"ב. מניעת המחלה — חיסון ע"י חידקים מומתים. — מחלה דומה לזו מצויה בדרום-אמריקה, והיא מעברת ע"י הקרציה *Amblyomma cayannense*.

קדחת-מרסי (Marseilles fever, fièvre bouton-neuse) מעברת לאדם ע"י קרציית-הכלב *Rhipicephalus sanguineus*. מבחינה קלינית היא דומה לטה"ב; הגורם הוא *Rickettsia coneri*.

קדחת-Q נגרמת ע"י *Coxiella (Rickettsia) burneti*; היא נתגלתה באוסטרליה, אבל היא קוסמופוליטית (נמצאת גם בא"י). הגורם קיים בשתי צורות — אחת העוברת דרך מסנן זין (בדומה לנגיפים), ואחת שאיננה עוברת (בדומה לשאר הריקטסיות). המחלה מצטיינת בפגיעה באיברי-הנשימה. מחלות מועברות ע"י קרציונים. מחלת-צוצוגמושי (*Tsutsugamushi*), הידועה גם בשם קדחת-השטפון ובכינויים רבים אחרים, נפוצה במזרח הרחוק (יאפאן, פורמוזה, פיליפינים, סומטרה) ומועברת לאדם רק ע"י הזחל של הקרציון *Trombicula akamushi*. הגורם, *Rickettsia tsutsugamushi*, נמצא בחיות-בר, ביחוד בנברנים (עכברי-שדה). תקופת-הדגירה היא 7—12 יום. עקיצת הקרציון גורמת לביטול ההרגשה על-יד מקום העקיצה, לכאב-ראש ולבחילה. עקיצת קרציון נגוע גורמת לנמק מקומי, גידול

מערכתה, אבל לא ע"י עקיצה. החידק שומר על חיוניותו בתוך צואת הכינה לפחות יום. בגוף האדם המודבק נמצא החידק בתוך התאים האנדותרליים של מערכת כלי-הדם וגורם להקרשת דם בתוך כלי-הדם הקטנים ולתגובה דלקתית בקרבת הקריש, וגם בתאי הנרודגליאה במוח. הפינים קולטות את חידקת-המחלה מדמו של האדם החולה. הוא מדביק את המחלה גם בחיות-מעבדה, וביחוד בקופים; העברת המחלה בקופים הוכחה ע"י ניקול (Nicolle) וחבריו ב-1909.

הכינה נוהגת לעזוב את גוף החולה כשהוא שרוי בחום גבוה או אחרי מותו, ולעלות על אדם שבקרבתו; לפיכך שרויים רפאים ואחיות בסכנה של הדבקה. מגיפות פורצות ביחוד בחורף ובאביב ונוטות לפוג בקיץ; בגדים עבים וחמים הנהוגים בחורף משמשים מחסה לכינים.

מהלך המחלה. תקופת-הדגירה נמשכת מ-5 ימים עד שבועיים. סימניה הראשונים של המחלה — כאב-ראש, בחילה, סחרחורת, ולפעמים צמרמורת. החום עולה ביום השלישי עד ל-40° ונמשך כשבועיים; הפנים והעיניים מתאדמות, והחולה נעשה אדיש לסביבתו, אבל מתאונן על כאב-ראש חזק. הפה מזדהם ומסריח. ההכרה מתערפלת, ובהמשך המחלה עלול החולה להיות מותקף בטירוף ובהזיות, יחד עם רטט קל בשרירים. פריחה אפיינית, בצורת בהרות אדמדמות, מופיעה ביום החמישי של המחלה, תחילה בבתי-השחי וצדדי-הגוף, ומתפשטת אח"כ על שטח הבטן, ועם הופעתה גוברים סימני המחלה. הבהרות בהתחלתן נעלמות לאחר לחץ, אבל בהמשך המחלה הן נעשות קבועות ועמידות בפני לחץ. — אם החולה מתגבר על מחלתו, ההבראה היא פתאומית; החולה מויע והחום יורד. המבריא שרוי בחולשה, שממנה הוא מתלים לאט במשך כמה שבועות.

סיבוכים הבאים לפעמים בעקבות טה"ב הם: נמק בהונות-הרגל מחמת קרישת-הדם בכלי-הדם הקטנים; דלקת בלוטת-הרוק; דלקת האזניים; נמק בשטחי-עור; דלקת-הריאות.

התמותה במגיפות שונות נעה בין 5% ו-70%. אבחנה סרולוגית לטה"ב היא ראקציית ויל-פליפס (Weil-Felix): משתמשים בתרביות של החידק *Bacillus pro-teus OX19*, שאותן מצמיד נסיון דמו של חולה טה"ב כבר בשבוע הראשון של המחלה (ע"ע אגלוטינציה). תגובה חיובית זו היא אמצעי-אבחנה ודאי לטה"ב, אע"פ שהחידק OX19 אינו גורם המחלה.

חיסון. נסיון החולה שהבריא מכיל נוגדנים נגד ריקטסיות, אבל הללו נעלמים במשך הזמן. אעפ"כ נשאר המבריא מחוסן בפני זיהום חוזר ובפני התקפה שניה של המחלה, עפ"ר לכל ימי חייו.

המניעה — עיקרה היגינה אישית וציבורית. המכוונת נגד התפשטות כינים, ביחוד רחיצה, שימוש בסבון, גזיות שערות וכד', ע"י שימוש בד. ד. ט. (ע"ע) להשמדת הכינים בבגדים ועל פני גופם של בני-אדם הופסקה מגיפה של טה"ב בנאפולי בימי מלחמת-העולם II. פותחה גם שיטה של חיסון (ע"ע) פעיל נגד טה"ב ע"י זריקות של תרביות ריקטסיה מומתות. הריקטסיה — בדומה לנגיפים (ע"ע) — מתרבה רק בתוך תאים, ומגדלים אותה על תרבית-רקמה או בעופרית-רנגולות; לשם המתחה משתמשים בפנול ובפורמלין. ט"ב אנדמי (טיפוס-החולדות), טיפוס אחר של המחלה תואר לראשונה ע"י בריל (Brill) ב-1898. סימניו

להפריש חידקים בצואה במשך שנה; 2–3% נעשים נושאי-טפילים. יש נושאי-טפילים שלא היו חולים בט' מימיהם; מכאן — שיש הדבקה ללא סימנים קליניים.

מגיפות עשויות לפרוץ ביחוד במקרים של צפיפות גדולה באוכלוסייה ללא סידורים סאניטאריים טובים, כגון בצבא בימי מלחמה; במלחמת הבורים הגיעו מקרי הט' בצבא הבריטי ל-10%. ספנת מגיפות בצבא היתה אחת הגורמים לחקר המחלה ולפיתוח שיטות של חיסון מונע; כתוצאה מפעילות זו לא הגיע שיעורם של מקרי טה"מ בצבא הבריטי במלחמת-העולם I אלא ל-0.2% בקירוב.

המבריאים לאחר המחלה הם עפ"ר מחוסנים, ומקרי הת-קפה שניה הם נדירים.

מהלך המחלה. תקופת-הדגירה היא בין 10 ל-14 יום. המחלה מתחילה בחום, עייפות, כאבי-שרירים, חוסר-תיאבון, כאבי-ראש (עפ"ר באיזור המצח), ולפעמים — דמם מהאף; הלשון נעשית מחוספסת, הפה יבש, הזוהם עולה מערב לערב, תוך כדי ירידות בשעות הבוקר. ברוב המקרים יש שילשול קל. הטחול גדל עד שהוא ניתן למישוש. פריחה מופיעה — עפ"ר בין היום ה-7 ליום ה-12 של המחלה — על החזה, בצדי הגוף ובגב, מורכבת מכתמים אדמדם, עגולים או סגולים, שקטרים כ-4 מ"מ; הנקודות מופיעות לסירוגין, מתי קיימות כיומיים ונעלמות. הפריחה נמשכת 10 ימים עד 3 שבועות. החום מגיע לפסגתו בשבוע השני של המחלה ונמשך ברמה גבוהה — תוך ירידות קלות בבוקר — במשך שבוע. אפייני לטה"מ — ואחד מסימני ההבדלה בינו ובין טיפוסי-הבהרות (ע"ע) — הוא שהחום מלווה הפחתה של מספר הכדוריות הלבנות בדם. תקופה זו מצויינת בחולשת החולה, תפיחות הבטן, שילשול וכאבי-בטן, התהוות סדקים בשפתיים ובפה. הדופק והנשימה מוחשים. ההפרה נעשית מעורפלת, והשינה מופרעת. כל אלה הם סימני הרעלה ע"י אנדוטוקסין מגופו של החידק. תקופה זו היא נקודת-הסכנה של המחלה, בגלל סיבוכים העלולים להופיע בה, כגון דמם מן המעינים או אפילו נקר במעי. החולה עשוי להגיע למצב טיפואידי, ז"א לטישטוש ההפרה, חולשה קיצונית עד לאבדן היכולת להרים ראש, ונפיחות הבטן. בשבוע ה-3 של המחלה מופיעים במבריאים סימנים ראשונים של שיפור מצבם: התיאבון חוזר, החום יורד מיום ליום, וביחוד בשעות-הבוקר, ונעלם בסוף השבוע ה-4. במספר מקרים (עד 15%) חוזר החום לאחר שבוע או שבועיים של הבראה. הפריחה חוזרת יחד עם סימני המחלה, אבל עפ"ר (אפרכי לא תמיד) — בצורה קלה יותר מבהתקפה הראשונה.

ההבראה היא איטית. החום יורד למטה מן התקן, החולה מתקשה בהליכה ואפילו בעמידה. העור מתקלף, והשיער נושר. בצפרניים מופיעים סדקים. קיימת סכנה של מורסות בעצמות ובעור. הזכרון נעשה מטושטש.

אבחנה. אבחנה ודאית של המחלה מתבססת על בדיקה באקטריולוגית ועל בדיקה סרולוגית. כמעט בכל המקרים אפשר לבודד את החידק מן הדם בשבוע הראשון של המחלה — עוד לפני שהאבחנה הסרולוגית נעשית חיובית. אפשר גם לבודד את החידק מן הצואה ומן השתן ע"י תרביות על קרקע-מזון מתאים. חידקה-ט' גדל יפה על קרקע-מזון המכיל מרה, שהיא משמידה הרבה מינים אחרים של חידקים. האבחנה הסרולוגית לטה"מ היא ראקציית גרובר-וינדל (ע' ערכיהם) — הצמדת חידקית-ט' ע"י נסיוב החולה.

בלוטות-הלימפה בקרבת מקום, חום, פריחה בעור וחוסי-שינה. המחלה רצינית ביותר, התמותה מגיעה עד כדי 60%. ראקציית ויל-פליקס OKX היא חיובית.

אבעבועות-ריקטסיה (Rickettsial pox) נגרמות ע"י R. acari ומועברות לאדם ע"י הקרציון Allodermanyssus sanguineus, טפיל עכברי-הבית. במקום העקיצה מופיע חטט ההופך לאבעבועה. 6–7 ימים לאחר העקיצה מופיעים חום, כאב-ראש, צמרמורת, ולאחר-מכן — זיעה. המחלה נמשכת 2–3 שבועות, ובדרך-כלל אינה מסכנת את החיים.

כל הריקטסיות הפוגעות באדם הן רגישות לכלורומיצין.

J. F. Anderson – J. Goldberger, *The Relation of the so-called Brill's Disease to Typhus*, 1912; S. B. Wolbach – J. L. Todd – F. W. Pallreay, *The Etiology and Pathology of Typhus*, 1922; H. Zinsser, *Rats, Lice and History*, 1935; A. Felix, *Weil-Felix Reaction*, 1942; M. Greenberg – O. J. Pellitteri – W. L. Jellison, *Rickettsialpox, a Newly Recognized Rickettsial Disease* (Am. J. Public Health, 37), 1947; E. Brumpt, *Précis de parasitologie*, 1949; T. M. Rivers, *Viral and Rickettsial Diseases of Man*, 1952; C. B. Philp, *Recent Advances in Studies of Tick-borne Rickettsia-like Agents* (Revista Inst. de Salubridad y Enfermedades Tropicales, 22), 1962.

ש. אד.

טיפוסי-המעיים או טיפוסי-הבטן (Typhus abdominalis)

מחלה מידבקת קוסמופוליטית, שסימניה — חום ממושך רצוף, פריחה מורכבת מנקודות ורדרדות, טחול מוגדל והפרעות במערכת-המעיים. הגורם הוא החידק *Salmonella typhosa*, הפולש למחזורי-הדם ומתרבה באיברים שונים, ובמיוחד ברקמה הלימפית של המעי, בבלוטות-הלימפה של הבטן, בטחול, בכבד, בכיס-המרה ובמוח-העצמות. החידק נמצא בהפרשות, במעיים ובשתן (תמ'); ע"ע חידקים. לוח צבעוני, ציור 11).

ההדבקה היא כמעט תמיד דרך הפה — ע"י בליעת אוכל או נוזלים מזוהמים בחידקים. החידק חודר לגוף-האדם דרך הבלוטות שמתחת לקרום הרירי של המעי הדק, ופולש משם דרך צינורות-הלימפה לזרם-הדם, ומשם דרכו פתוחה לאיברים השונים. החידק יציב נגד יובש, מתקיים במים מתוקים ומלוחים וגם בקרח, מתרבה בחלב (בלי לקלקל את טעמו) ובחמאה. הוא בודד ממזון מזוהם (מכל המינים, למשל מגבינה ומירקות), וגם מצדפים.

נושאי-טפילים. אנשים שהבריאו ממחלת טה"מ עשויים להוסיף להפריש טפילים דרך המעי במשך שנים רבות; במקרים אלה מתרבים החידקים בכיס-המרה ונכנסים למעי דרך צינורי-המרה. נושאי-טפילים אלה מסוכנים כמפיצי-המחלה, ביחוד כשהם עסוקים בתפקידי טבחים ומחלקי-מזון. אפידמיולוגיה. המחלה מצויה ביותר בארצות מפרגות מבחינה סאניטארית (ארצות טרופיות ותת-טרופיות); אולם גם בארצות בעלות רמה סאניטארית גבוהה עשויה המחלה להופיע בצורת מגיפות במקרים של זיהום מזון או מקור-מים. בבריטניה, למשל, נגרמה מגיפה בקרוידון ב-1937 — ע"י זיהום מקור-מים. מגיפה באבְרִדִין — ע"י זיהום בשר משומר, וכן היו מגיפות שנגרמו ע"י חלב מזוהם. זיהום המזון נעשה ע"י מגע של חולים או נושאי-טפילים או ע"י זבובי-בית, המעבירים חידקים מהפרשות נגועות בתלקי פיהם וברגליהם, וביחוד ע"י הפרשות מעי-הזבוב. כמורכב תיתכן הדבקה ע"י שימוש משותף של חולים ובריאים בכלי-בית, מגבות וכו'. מ-4% עד 9% מהמבריאים מוסיפים

בא"י, בתקופה שקדמה להקמת מדינת ישראל היתה המחלה מופיעה מדי שנה בשנה בחדשי הקיץ, ומספר החר-לים ביישוב היהודי היה כ-1500—200 ל-100,000 נפש בשנה. בשנים 1925/7, 1934/5, 1937/8, 1940/2 אירעו התפרצויות מגיפתיות, שבהן הגיע מספר החולים ליותר מ-500 ל-100,000 נפש. ההתפרצות של 1937/8 פגעה ביחוד בערבים, אולי בגלל עירעור הפיקוח הסאניטארי בעקבות המאורעות באותן השנים. שיעור התמותה מחמת המחלה היה בין היהודים 5.5% ובין הערבים 12.3%. — הודות לרמה הסאניטארית והרפואית הגבוהה במדינת ישראל נעשה כאן טה"מ נדיר מאד.

I. J. Kligler—R. Bachl, *An Analysis of the Endemicity and Epidemicity of Typhoid Fever in Palestine* (Acta Med. Orient., IV), 1945; R. L. Huckstep, *Typhoid Fever and other Salmonella Infections*, 1962.

ש. אד.

טיפוסידיה, מיפיל — Michael Tippett — (נר' 1905), מלחין אנגלי. ט' למד במכללה המלכותית למוסיקה בלונדון; מ-1940 עד 1951 היה מנהל המוסיקה במכללת מורלי בלונדון. יצירתו הידועה ביותר היא האורטוריה *A Child of Our Time* („בן-זמננו"), 1942/3. המציגה את שאלת המיעוטים ואת הפרעות ביהודים כבעיות הזמן; היא נכתבה בעטיית של ההתנקשות בחיי יועץ-השגרירות הגרמנית בפאריס, פון ראט, בידי ה. גרינשפן (ב-1938). משאר יצירותיו: 2 סימפוניות, 3 רביעיות לכלי-קשת, האופרה *The Midsummer Marriage* („הנישואים בחצות-הקיץ"), קונצרטו לתזמורת כפולה של כלי-קשת, קונצרטו לפסנתר ויצירות אחרות לזמרה ולכלים. סגנונו מצוין בריבוי-מיקצבים, אך אינו אטונאלי מבחינה הארמונית.

I. Kemp (ed.), *M. T. . . a Symposium on his 60th Birthday*, 1965.

טיפוסידיה (סינ' „השלום הגדול"), תנועת מרד דתית-חברתית בסין באמצע המאה ה-19. גורמיה היו נעוצים בתנאים החברתיים, הכלכליים והמדיניים ששררו בסין כתוצאה מהשפל הכלכלי, רקבון המשטר ושחיתות הפקידות, רפיון-ידיה של הממשלה ואבדן יוקרתה ב„מלחמת האופיום" (ע"ע סינ': היסטוריה). מחולל התנועה היה הונג שי-צ'יאן (1813—1864), בן איכרים עניים מסביבות קנטון, מגזע ההאקה, מיעוט ששמר על מסורתו וטיפח את השנאה לשלטון שושלת המאנצ'ו הזרה. הונג, שנכשל כמה פעמים בבחינות-הכניסה לשירות הממשלתי, נפגש עם מיסיונרים פרוטסטנטים, קרא את ספרותם והושפע ממנה. ב-1843 החל להטיף בקרב שכניו, שהוא אחיו הצעיר של ישו הנוצרי, שנועד להקים את מלכות-השמים עלי אדמות; הוא הבטיח לא רק גאולה לנשמות המאמינים אלא אף צדק חברתי, וביחוד חלוקה צודקת של הקרקעות. תורתו של הונג כללה מדינה של רעיונות נוצריים וסינייים-מסרתיים. הוא חולל תנועה, שחסידיה החלו לנתח פסלים ומקדשים של בני דתות אחרות, והתערבות המשטרה גרמה למרד גלוי (1850). המוני איכרים רעבים, שאליהם הצטרפו חברי אגודות חשאיית של מתנגדי המאנצ'ו, מבריחי אופיום ושודדיים, נתארגנו לצבא, התקדמו צפונה מאיזור קאנטון דרך הונג וקיאנגסי, וב-1853 כבשו את נאנקינג; הונג קבע את בירתו בעיר זו, התקסר בשם טינ-ואנג (מלך-השמים), ושולטו כונתה בשם ט' (מכאן שם התנועה). הט' הנהיגו תיקונים

האבחנה היא חיובית ברוב המקרים בסוף השבוע הראשון, והיכל מגיע לשיא אחרי השבוע השלישי.

סיבוכים רבים ושונים עשויים להופיע במקרי טה"מ. כגון דלקת בלוטת-הרוק הרקמות שבסביבתן; דמם מה-מעיים מופיע באחוז ניכר של כל המקרים. נקר במעי — עפ"ר בחלק האחורי של המעי הדק — הוא הסיבוך החמור ביותר, והוא הסיבה של כ-30% של מקרי-המוות מסיבת המחלה; ברוב המקרים מצויה דלקת הסימפונות בראות בצורה חריפה פחות או יותר. כמו-כן עשויים להופיע קרישים בוורידי השוק והרגל. בתקופת ההבראה עשויים להופיע סיבוכים במערכת העצמות, הפרקים והגידים — אפילו מור-סות בתוך העצם.

תמותה. לפני תקופת החמרים האנטיביוטיים (ע"ע) הגיעה התמותה עד ל-25% מכל מקרי המחלה. התמותה היתה קטנה יותר בילדים מבמבוגרים או בזקנים.

פאתולוגיה. השינויים העיקריים נמצאים במעי הדק. בבלוטות הלימפתיות של הבטן, בכבד ובסחול. באיברים אלה נמצא ריבוי תאים רטיקולו-אנדותרליים ונטיה לנמק הרקמה בסביבתם. הרקמה הלימפתית במקומות אלה נעשית נפוחה, ביחוד הרקמה הלימפתית של המעי הדק, ואח"כ גם הרקמות בשכנותיה. יש כיב אפייני לטה"מ במעי הדק; הכיב הוא סגלגל הרקמה מתחת לשפתו הרוסה וקרעיתה רדודה. הסחול נעשה מוגדל ורך ומכיל מוקדי-נמק. מוקדי-נמק קטנים מופיעים גם בכבד.

הטיפול לפני תקופת האנטיביוטיקה היה סימפטומאטי בלבד: שכובה, תזונה מתאימה וטיפול בסיבוכים אחרי-הר-פעתם. שינוי מוחלט חל בטיפול ע"י שימוש בכלורומיצטין (כלוראמפניקול), חומר ספציפי נגד כל החידקים מקבוצת *Salmonella*.

מניעה. רמה סאניטארית גבוהה, הדברת זבוב-הבית, מים ומזון נקיים — הם העיקר במניעת המחלה. חשוב למנוע נושאים-טפילים מלעסוק בהכנת מזון או בחלוקתו במסעדות ובמוסדות; יש לטפל בנושאים-טפילים בכלוראמפניקול. במקר-מות שהמחלה נפוצה חשוב לדאוג לחיטוי המזון, למשל — הרתחת חלב ושטיפת ירקות במים רותחים (החידק נשמד מהר בחום של 60°).

חיסון פעיל. במקרה שאוכלוסיה נתונה לסכנת הדבקה (כגון בצבא גדול וכד') נוהגים חיסון ע"י זריקת חידקים מומתים; שיטה זו נוהגה מימי מלחמת הבזרים. על התרכיב נגד טה"מ — ע"ע חסון, עמ' 742. השימוש בתרכיב זה גורם להפחתת התחלואה וגם לירידה ניכרת בתמותה בין חולים שחוטבו. במלחמת-העולם I היתה התמותה בין חולים שקיבלו זריקות נגד טה"מ 4.57%, בין אלה שלא קיבלו חיסון — 18.35%. נוהגים להשתמש בתרכיב שמכיל חידקים מומתים של *Salmonella typhosa* ושל חידקי פאראטיפואיד יחד.

פאראטיפואיד (טה"מ מחמת חידקי *Paratyphus A* ו *Paratyphus B*). חידקים אלה גורמים למחלה דומה מבחינה קלינית לטה"מ, אלא שהיא, בדרך-כלל, קלה יותר. החום ברוב המקרים אינו נמשך יותר משבועיים. הפאתולוגיה, האבחנה והטיפול הם כבמקרה של טה"מ. — מלבד 3 הצורות האלה יש עוד הרבה גזעי *Salmonella*, המסוגלים להדביק את האדם ולגרום למחלות שסימניהן דומים לסימני הרעלה ע"י מזון.

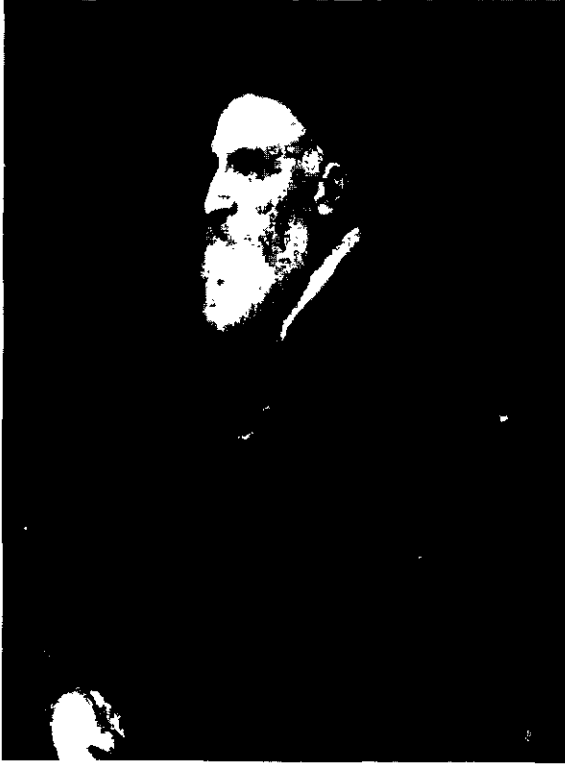

טיציאנו: דיוקן עצמו (1565—1570)
(המיוואנו של פראדו, סרירר)

למוצרייֶעץ וצרכי־הלבשה ומיפעל להרכבת מטוסים ותיקונם. בט' אחד הפארקים היפים ביותר בטאיוואן. — בתחילת שנות ה-90 של המאה ה-19 היתה ט' בירת האי כולו. בתקופת השלטון היאפאני (1895—1945) התפתחה מעיירה לאחת הערים הגדולות באי. לאקדמיה ע"ש ון־קאי, הנמצאת מדרום־מזרח לעיר, היה אוסף של 300,000 ספרים סיניים, אך אלה הושמדו בתקופה היאפאנית.

טִיצִיאָנוֹ וְצ'לִין — Tiziano Vecellio — (1477 או 1487, פיאווה די קאדורה — 1576, ונציה), צייר ונציאני, מגדולי האישים בתולדות האמנות בעולם. בדבר תאריך לידתו הדעות חלוקות; ודאי הוא שמת בזקנה מופלגת.

בעודו נער בא ט' — יליד עיירה באלפים הוונציאניים — לוונציה ללמוד שם ציור, ויש סברה שלמד, בין השאר, אצל ג'צטילה בליני ואח"כ אצל ג'זבני בליני (ע"ע). תקופת יצירתו הראשונה אינה ידועה בבירור; על סמך האופי של יצירותיו המוקדמות ומסורת ספרותית (שמהימנותה מפוק־פקת), מניחים שהיה מעוזריו של ג'ורג'ונה (ע"ע). ב-1510 הלך ט' לפאדובה וצייר שם (1511) שלושה ציורי קיר Scuola del Santo, שאף בהם ניכרת השפעת ג'ורג'ונה. מותו של זה האחרון ונסיעתו של סבסטינו דל פיזמבו (ע"ע) לרומא סילקו בינתיים מדרכו של ט' שני מתחרים קשים לירושת מעמד הבכורה האמנותית בוונציה אחרי בליני. ב-1513 חזר ט' לשם וביקש משרה רשמית במשכורת קבועה. אולם רק לאחר מותו של בליני ירש ט' את מקומו כצייר הרשמי של הרפובליקה הוונציאנית. — 15 השנים שלאחר מכן היו תקופת התגבשות „הסיגנון הנאדר“ וההרואי של ט', הבא לביטוי המוקדם והמפואר ביותר ב Assunta (עליית מרים), 1516/8, שבכנסיית Frariti. ציור גדול זה, שהיקנה

חברתיים בשטחי כיבושם: שיחרור הנשים; איסור רציחת תינוקות, סחר־עבדים, זנות, משחק־מזל וריבוי־נשים; חלוקת קרקעות לפי הצורך וחסול האריסות. אולם מראשיתו של משטרם ניכרו בו ליקויים אירגוניים, ומנהיגותם נתגלתה ככושלת ושטופה בחיי־הוללות, בעוד שהחיילים והאיכרים רעבו ללחם. סיכסוכים בקרב המנהיגים הוסיפו להחליש את ממשלת הט', וכוח קטן שנשלח לכבוש את פְּקִינג ולחסל את משטר המאנצ'ו הובס. השלטון הקיסרי בפְּקִינג העביר סמכו־יות נרחבות למושלי המחוזות, והללו הקימו צבאות נאמנים מקומיים, שהחלו להילחם בט'. הקנאות של הט' והרדיפות שרדפו את הדת המסרתית השניאו אותם על הפקידות המשי־כילה הקונפוציאנית שסירבה לשתף פעולה עמם. גביית מסים בצורה שרירותית בידי פקידי הט' עוררה את התמרמרות האיכרים, שנתאכזבו מתקותם לרפורמה קרקעית, שכן כל האדמות הוכרו כנתונות בבעלות „מלך־השמים“. מעצמות־המערב, שהתייחסו תחילה באהדה לט' בגלל רעיונותיהם הנוצריים, התחילו לחשוש לאינטרסים הכלכליים שלהן בסין; הן העדיפו את קיומו של משטר המאנצ'ו הרקוב והכפוף להן ממשטר חדש, שיסארויתן עמהן על בסיס של שוויון. תחילה סיכלו כוחות המערב את נסיון הט' לכבוש את שאנג־האי; אח"כ סיעו קצינים בריטים ואמריקנים (בכללם צ' ג' גורדון [ע"ע]) בידי הצבא הקיסרי להילחם בט'. נאנקינג נכבשה ב-1864, והנג התאבד.

תוצאותיה הישירות של מרידת הט' היו אבדן חיי מיליו־נים (לפי אומדן — 20—30 מיליון), השמת מחוזות שלמים החלשת משטר המאנצ'ו כלפי חוץ וכלפי פנים. סין הפסידה במאבק נגד בריטניה, צרפת ורוסיה בין 1856 ל-1860 ונאלצה לוותר להן ויתורים טריטוריאליים, מדיניים וכלכליים (בכלל זה — גביית המסכים בנמל שאנגהאי, שגררה פיקוח עקיף על הכנסות המדינה ועל משקה); וכן גדל כוחם של המושלים המקומיים על חשבון כוחו של השלטון הקיסרי המרכזי. מרידת הט' גררה התקוממויות של מיעוטים מוסלמים במערב־סין, שלא דוכאו אלא ב-1878.

היום רואים הקומוניסטים הסינים בט' מתקנים חברתיים לאומנים, שניסו להיטיב לאיכרים ולהילחם בשלטון הזר ובבני־בריתו האימפריאליסטים המערביים, שהם־הם שדיכאו את המרד. היסטוריונים סינים ומערביים אחרים רואים בט' ממשכי דרכם של איכרים מתמרדים שנסתייעו בחברי אגודות־סתר, ובדיכויים — פעולה לפי מיטב המסורת הקונ־פוציאנית, מכיוון שהמורדים סיגלו לעצמם אידאולוגיה זרה לרוח סין. — בפרספקטיווה היסטורית היתה מרידת הט' אחד המאורעות שזיעזעו את אשיות המשטר המסרתי ושלטון המאנצ'ו בסין והכשירו את הקרקע להתמוטטותם.

Lin-le [= A. F. Lindley], *T. Tien-kwoh: The History of the T. Revolution*, 1866; W. J. Hail, *T'eng Kuo-fan and the T. Rebellion*, 1927; T. T. Meadows, *The Chinese and their Rebellions*, 1950; T'eng Ssu-yü, *New Light on the History of the T. Rebellion*, 1950; F. Anderson, *The Rebel Emperor*, 1959; H. Hookham, *An Englishman at the Court of the T. Kingdom* (Hist. Today, XIII), 1963; V. Purcell, *The Boxer Uprising*, 1963.

אה. א.

טִיצ'וֹנְג (Taichung), עיר במערב האי טאיוואן (פורמוזה); 298,000 תוש' (1962). מרכז למסחר ולתעשייה, העוסקים בעיקר בתוצרת החקלאית של הסביבה; ארוז, קני־סוכר, קנבוס, יוטה וקמפור; כמרכז יש בעיר בתי־חרושת

שיושלמו בידי עתירי (ביניהם בנו אוראציו). קרה אף מקרה, שהעיר ברשה סירבה לקבל כמה מיצירותיו בטענה שאינן מעשיידי. אחת מיצירותיו האחרונות הגדולות של ט' — „קבורת ישו" — הושלמה ע"י פלמה (ע"ע) הצעיר. אולם לאמיתו של דבר לא נחלש כוחי יצירתו של ט' גם בזקנתו המופלגת, ומיצירותיו המאוחרות קורנת ביותר רוחניות מעמיקה.

ט' היה נערץ על בני-דורו, שכבר הספיקו לעמוד על סגולותיו העיקריות — טכניקת-הצבעים העשירה והמפותחת ורגישות מלאכת המכחול שלו, אצילות סיגנונו וכושר התיאור המשכנע של אובייקטים מורכבים ושל תופעות-טבע ללא הזדקקות לפרטי-פרטים. אולם הושמעו כלפיו גם דברי ביקורת מפי אמנים כוואזארי ומיכלאנג'לו, שהסתייגו מהעדפת התיאור הצבעוני מן העיצוב הרישומי. הקומפוזיציה של ט' לעולם אינה פשטנית וסטאטית, אע"פ שהיא מאופקת ונמנעת מאפקטים דראמטיים וסוערים. ט' היה גם מגדולי הדיוקנאים של דורו וצייר-האשה המובהק; הוא היה גם ממפתחי הגדולים של ציור הנוף, אם כי הנוף לא שימש לו אלא רקע לנושא האנושי. הטבע הדומם וציורי-הפנים הרגו מתחום התעניינותו. הטכניקה הציורית המורכבת שלו מתור-ארת בפרטות בדבריהם של תלמידו פלמה הצעיר ושל ואזארי.

אחיו של ט', פרנצ'סקו (1475—1559/60), היה גם הוא צייר ידוע וחיקה את אחיו הצעיר.

G. Vasari, *T. da Cadore (Le vite etc., 1550)*, ed. Milanese, VII], 1881; J. A. Crowe—G. B. Cavalcaselle, *The Life and Times of T.*, I-II, 1881; G. Gronau, *T.*, 1900; L. Hourticq, *La jeunesse de T.*, 1919; O. Fischel, *T.*, 1924; W. Suida, *T.*, 1933; Th. Hetzer, *T., Geschichte seiner Farbe*, 1948; H. Tietze, *T., Gemälde u. Zeichnungen*, 1950; G. Delogu (ed.), *T.*, 1950; R. Pallucchini, *T.*, 1953; H. v. Finem, *Karl V u. T.*, 1960. — יצירה דרא' מחיית על ט': H. v. Hofmannsthal, *Der Tod d. T.*, 1892.

א. רז.

טיצי'ינו (Ticino, גרמ' וצרפ' Tessin), קאנטון בדרום שויץ (ע"ע); 2,811 קמ"ר, 196,000 תושב' (1960). שטחו הוא מעין שלוחה של אדמת שוויץ לעבר עמק-הפז האיטלקי, שהיא גובלת במערב, בדרום ובדרום-מזרח באי-טליה. רובו הגדול של הקאנטון ט' נמצא בתחומי האלפים הלפונטיניים, והוא ארץ הרים רמים, מבותרת ע"י עמקים עמוקים, צרים וארוכים. בצפונה של ט' מצויות פסגות רבות מעל ל-3,000 מ', הגבוהה שבהן 3,406 מ'; כמה מהן מכוסות שלג-עד, ומצויים עליהן קרחונים. בחלק זה של ט' שני עמקים ארוכים עיקריים, הנמשכים מצפון-מערב לדרום-



טיצי'ינו: לונגנו וההר סאויסאלוואטורה

לט' פירסום רב, נחשב כמבשר „הרנסאנס הרם" בוונציה. לראשיתה הדינאמית של תקופה זו שייכת גם יצירתו המפורר-סמת *Amor sacro e profano* („האהבה הקדושה והחילו-נית"), 1515/6. מזבח פוארו, 26—1519 — אף הוא בכנסיית Frarini — הוא יצירה בשלה בעלת סיגנון מפותח. ב-1516 החל ט' לפעול בשביל אלפונסו ד'אסטטה דוכס פרארה. בשבילו צייר שלושה ציורים על נושאי-אהבה פגניים — „פולחן ונוס", „בקנאלה" (1518) ו„בקוס ואריאדנה" (1523). יצירות אלה הן בעלות קומפוזיציה עשירה, דינאמית ורבתי-דמויות; הן מצטיינות ברעננות עליזה ובצבעים זוהרים, ושלמותן הטכנית עוררה התפעלות בקרב בני-דורו. באמצעות בית ד'אסטטה הגיע ט' לידי קשרים עם בית גונזאגה בקנטובה (1527), וכן צייר גם בשביל בית רוברג באורי-פינו. — ב-1529 נפגש ט' עם הקיסר קארל V, ובכך נפתח דף חדש בקריירה האמנותית שלו. הוא הירבה בציורי דיוק-נות הקיסר ובני פמלייתו וב-1533 נתמנה לצייר החצר. ט' היה גם ידידו האישי של הקיסר, הוכתר בשני תארי-אבירות וזכה במשכורת קבועה וגבוהה. בשנות ה-30 המאוחרות צייר ט' ע"פ הזמנת הדוכס באורבינו את דיוקנות הדוכס והדוכסית (1536/8) וכן את הציורים „ונוס מאורבינו" (1538) ו„היפה" (1536). ציורו בתקופה זו מצטיין בצלילות ובבהירות הלך-רוח; זהו גם אפיה של התמונה הגדולה „הצגת מרים בבית המקדש". שאותה צייר בשביל ה„אחוה" של Carità בוונציה (1534/8). — בשנות ה-40 ניכרת ביצירתו של ט' השפעת מיכלאנג'לו המאנייריזם הטוסקאני, הבאה לידי ביטוי בהקצרים העוזים, ברישום הבולט ובעיצוב הצורני המודגש של ציורי התנ"ך שעל תקרת הלשכה של כנסיית ה„סאלוטה" (1543/4). השפעה זו גברה ביצירתו בעקבות ביקור ברומא 1545/6, ששם היה אורחו של האפיפיור פאולוס III, הפיר את מיכלאנג'לו והדרך בעיר ע"י ונרי (ע"ע). הוא צייר אז דיוקן של האפיפיור, המביט בחשדנות ב„נפטים" שלו, ואת „דנאי". לתקופת-יצירה פורה זו שייכים גם דיוקנותיו של פיטרו ארטינו (1545). בין 1548 ל-1551 ביקר ט' פעמיים בחצרו של קארל V באוגסבורג. מהביקור הראשון הגיעו אלינו שני הדיוקנות הנפלאים של הקיסר — כשהוא יושב (תמ'; ע"ע איטליה, לוח צבעוני, בין העמ' 792—793) וכשהוא רכוב על סוסו. דיוקנות רגישים אלה היו מופת לרבים מאמני-הדיוקן של המאה ה-17. לאחר הסי-תלקותו של קארל V מכסא-המלכות (1555/6) הוסיף ט' לפעול בשירותו של פליפה II מלך ספרד, אולם מעולם לא ביקר בארץ זו. ע"פ הזמנת המלך יצר נוסחות נוספות של „דנאי" (1554), וכן את „ונוס ואדוניס" (1554), „דיאנה ברחה", „דיאנה ואקטיון" (תמ'; ע"ע דיאנה, עמ' 326), „דיאנה וקליסטו" ו„חטיפת אירופה" (1559—1560); וע"ע איטליה, לוח ה'; תמ'. לעת זקנתו התחילה הטכניקה הציורית של ט' להיות מדוקדקת פחות, משיכות מכחולו נעשו חפשיות יותר, השימוש בקווי-מיתאר הלך ונעלם, והדמויות תוארו בעיקר באמצעות מערכת מישטחי-הצבע, שחלקם נמרח על הבד באצבע. סיגנונו זה של ט', המבשר במידה ידועה כמה מתכונותיו של הסיגנון האימפרסיוניסטי, זוכה היום להערצה בלתי-מסוייגת כמעט, אם כי בשעתו התאוננו פטרוניו של ט' לא-פעם על ירידת רמתו הטכנית ועל שחלק ניכר מיצירותיו נעשה ע"י תלמידים ועוזרים; ואכן לא היו כמה מהתמונות „האימפרסיוניסטיות" של ט' אלא „מודלים" שהכין כדי



טיציאנו: הקיסרית איסבל (אשתו של קארל V)
(מויאון פראדו, מאדריד)

כים, 1901/5; A Text-Book of Psychology; (ספר-לימוד של פסיכולוגיה), 2 כרכים, 1909/10.

R. S. Woodworth, *Contemporary Schools of Psychology*, 1931 (עבר: אסכולות פסיכולוגיות בימינו, 26–29, תשי"ד); G. Murphy, *Historical Introduction to Modern Psychology*, 214–216, 1949³; E. G. Boring, *A History of Experimental Psychology*, 410–420, 1950²; B. B. Wolman, *Contemporary Theories and Systems in Psychology*, ch. 1, 1960.

טיק (*Tectona grandis*; teak), עץ גדול נשיר ממשפחת הֶורְבְּנִיים (ע"ע), השולט ביערות המעורבים של האיזור הטרופי הלח שבדרום-מזרח אסיה ובאינדונזיה. הוא מתפתח יפה באדמה משופעת ומנוקזת היטב, באקלים גשום וחם, עד לגובה של 900 מ'. גבהו מגיע ל-25–30 מ' וקטרו ל-1.8–2.5 מ'. העלים דמויי אליפסה רחבה; הפרחים לבנים, קטנים; הפרי בית-גלעין, שקטרו 1.5–2 ס"מ. חיוניותו של העץ גדולה, ואף אחרי שריפה הוא מחדש את עצמו. חשיבותו העיקרית של הט' בעצה-הלבה החום, בעל הריח הספציפי. העץ חשוב ויקר ביותר בתעשיית-העץ העולמית. והשימוש בו מקובל בהודו מימיקדם. היום הוא מפורסם בשווקים הבין-לאומיים בגלל תכונותיו הפיסיקאליות המעוררות: לוח, חזק, יציב, קשיח מתונה, התכווצות מועטה, עמידות בפני בליה, נוחות לעיבוד. שימושו רב בתעשיית רהיטים, בבניין, בבניית אניות וגשרים, בייצור אדני מסילת-ברזל ועוד. המזיק המסוכן ביותר לעץ-הט' הוא *Duomitus ceramicus*, שזחלו קודח חורים בגזע הט'. העץ ניזוק גם בתנאים אקו-לוגיים דלים בקרקעות בלתי-מנוקזים.

O. Warburg, *Die Pflanzenwelt*, III, 166/7, 1922.



עץ טיק

מזרח — עמק הנהר ט', שבו עובר עורק-חבורה חשוב בין איטליה לבין שוויץ, גרמניה וצרפת, ועמק הנהר מג'ה (Maggia). המחצית הדרומית של ט' נמוכה יותר, רובה הרים בינוניים וגבעות, והיא הולכת ומשתפלת כלפי דרום לעבר עמק-הפּוֹ, כשהעמקים מתרחבים והולכים כלפי דרום. בתחומי ט' הדרומית נכללים חלקיהן הצפוניים של ימת-מג'ורה וימת-לוגאנו. — בחלקה הצפוני של ט' מצויים רק כפרים וכמה עיירות; עריה נמצאות במחציתה הדרומית: בירת ט' — בלינצונה (Bellinzona), על הנהר ט', 12,000 תושב; לוגאנו, על שפת ימת-לוגאנו, 22,000 תושב; לוקארנו (Locarno), על שפת ימת-מג'ורה, 8,000 תושב. — יפי הנוף של ט' והאקלים הרך והעדין השורר בעמקיה ועל גדות הימות עשה אותה לאחד מאיזורי-התיירות החשובים של שוויץ, ואת עריה הדרומיות — למקומות-נופש המושכים אורחים מארצות רבות. ט' היא הקאנטון היחיד בשוויץ שרוב אוכלוסייתו — למעלה מ-90% — דוברת איטלקית; כפרים של דוברי גרמנית מצויים רק בפניה הצפונית-מערבית של הקאנטון. 95% מהתושבים קאתולים, השאר פרוטסטנטים; יהודים מעטים יושבים בלוגאנו. מלונאות וחקלאות הם מקורות פרנסתה של האוכלוסייה. במחצית הצפונית ההררית של ט' עוסקים התושבים בעיקר בגידולי-בקר (הלבנות), וכן בגידול מספוא, תפוחי-אדמה ומעט ירקות ופירות. בעמקים מגדלים בעיקר ירקות ופירות.

עד סוף י"ה"ב היה שטחה של ט' כולו בתחום שלטון של המדינות והשררות של צפון-איטליה. במאה 15 כבשו הקאנטונים השווייציים הוותיקים מידי דוכסות מילאנו חלקים משטחה של ט', ומשלו כל אחד בחלקו; יתר שטחה של ט' נכבש על-ידיהם ב-1512 מידי צרפת, שהשתלטה אז על מילאנו. הכובשים רדו בתושבי ט' ושיעבודם שיעבוד קשה. כשאורגנה הברית השווייצית מחדש ב-1803, אוחדו כל חלקי ט' ליחידה מדינית אחת, שניתן לה מעמד של קאנטון שווה-זכויות לשאר הקאנטונים שבקונפדרציה. חוקתה הדמוקרטית נקבעה ב-1830 ותוקנה ב-1892.

F. Chiesa, *Svezera italiana*, 1931; A. Galli, *Notizie sul Cantone T.*, I-III, 1937; G. Rossi — E. Pometta, *Storia del Canton T.*, 1941; A. Janner, *T.*, 1947; E. A. Heimiger, *Tessin*, 1954.

מ. בר.

טיצ'נר, אֶדוֹרְד בְּרָדְפֹּרְד — Edward Bradford Titchener (1867–1927), פסיכולוג אנגלי-אמריקני. ט' למד בגרמניה מפי וונט (ע"ע); כחסיד הפסיכו-

לוגיה הניסויית לא נתקבל להוראה באופספורד, היגר ב-1892 לאה"ב והורה שם עד סוף ימיו באוניברסיטת קורנל שבאיתקה. כדרכי-חקירה בפסיכולוגיה החשיב ט' את הניסיונות ואת האינטרוספקציה (ע"ע), וכנושא בסיסי בה ראה את מיבנה התודעה. הוא לחם בגישות החדשות ובאסכולות הפסיכו-לוגיה האמריקנית — הן באותן שהטעימו את התהליך הנפשי, הן באותן שהחשיבו את מחקר ההתנהגות (וע"ע ביהיווריום). אגב פולמוס זה טבע את המונחים „פסיכולוגיה מיבנית“ (סטרקטוראלית) ו„פסיכולוגיה תיפקודנית“ (פונקציונאלית). אם כי העמיד תלמידים הרבה, היה מבודד בפסיכולוגיה האמריקנית, בעיקר משום שצימצם את נושא הפסיכולוגיה ודבק ברוח הלומדנות הגרמנית. ט' חיבר ספרי-לימוד בפסי-כולוגיה כללית, שתורגמו לכמה לשונות. החשובים שבהם: *Experimental Psychology* („פסיכולוגיה ניסויית“), 4 כר-

פרק הגיעה ט' למעמד של קהילה גלילית, ולאחר 1670 זכתה בייצוג בוועד ד' הארצות. המאה 19 היתה תקופת-ירידה לקהילה, כתוצאה מן התמורה הפוליטית והכלכלית באזור; אעפ"כ נשארה ט' עד השואה עיר שרובה ישראל. מספר יהודיה הגיע ב1808 ו1857 — 3,456 (מתוך אוכלוסייה כללית של 4,947); הוא ירד ב1897 ל2,483 וב1921 — 1,461. הקהילה הושמדה בשואה (מסוף יוני עד אוגוסט 1942), כשכל יהודיה — פרט לבודדים שהצליחו להימלט — הומתו ביריות ביער סמוך.

י. היילפרין, תולדות היהודים בט' (הצופה לחכמת ישראל, ט"ו), תרצ"א; הנ"ל, כנ"ל (הסוקר, 2), תרצ"ד; הנ"ל, פנקס ועד ארבע ארצות (מפתח: בערכה), תש"ה; מ. בר-יודא — צ. בן-נחום (עורכים), ספר ט', תשי"ט; B. Wasutyński, *Ludność żydowska w Polsce w wiekach XIX i XX*, 1930; J. Morgensztern, *Regesty z Metryki Koronnej* (Biuletyn Żydowskiego Instytutu Historycznego, 47/8), 1963.

טיקוֹצִינְסְקִי, הרב יחיאֵל מיכֵל (1872, לאחזיץ [בילורוסיה] — 1955, ירושלים), רב ומחבר.

בעודו ילד נתייתם מאביו; ב1882 הובא לא"י, נתחנך בישיבת "עץ-חיים" בירושלים, וב1890 נשא לאשה את נכדתו של ר' שמואל סלנט (ע"ע) והיה לתלמידו של זה האחרון. ב1900 נכנס ט' להנהלת מוסד "עץ חיים" (ע"ע א"י עמ' 1015), תחילה כראש מתיבתא לצעירים ולאחר-מכן כמנהל העיקרי, ועשה הרבה להתפתחות המוסד — גם מחוץ לחומות. ט' היה פעיל גם בייסודן של שכונות חדשות בירושלים ונטה לאיחוד כל חלקי הישוב היהודי בארץ, כישן כחדש. ט' התמחה בדיני א"י ומנהגיה, ומתרגם וואילך היה מוציא בכל שנה "לוח", בסדר מותאם לאותה שנה, שנעשה מקובל כמורה-דרך לתפילות כל השנה ולמנהגי ביה"כ"נ של האשכנזים בא"י; ה"לוח" מוסיף להופיע גם לאחר מותו, בעריכת בנו. ט' עסק במיוחד בבעיות-הלכה הקשורות בתכונה; בתחום זה עוסקים חיבוריו: "תקופת החמה וברכתה", תר"פ; "בין השמשות" תרפ"ט; "ספר היומם" (לענין חציית קו-התאריך), תש"ג (ע"ע לוח).

שאר חיבוריו: "טהרת ישראל", תרנ"ה; "האשה על-פי חוקת ישראל", תר"פ; "הלכות שביעית", תרנ"ע, תשי"א; "גשר החיים", תש"ז — בדיני שמחות; "ספר ארץ-ישראל", תש"ט — דיני ומנהגי א"י ומצוות התלויות בה. ט' פירסם גם מאמרים תורניים ופובליציסטיים רבים, והניח אחריו בכתובים חידושים בש"ס ושאלות-ותשובות.

טיקֶטִין, משפחת רבנים בברסלאו במאות 18—19.

(1) אברהם בן גדליה ט' (1764—1821), נתינת בילדותו מאביו ונתגדל בבית גיסו, ר' מרדכי, שהיה אב"ד בגרודץ; כיהן כרב בשורונץ (Schwersenz), לנציץ וגלג' גאו. וב1816 נתמנה — באישור מלכותי — לרב-ראשי למחוז ברסלאו. הוא היה מחכמי-התורה המפורסמים בדורו ומן העומדים בתקיפות על משמר התורה נגד תנועת ההשכלה והרפורמה. מספרו הגדול "פתח-הבית" על הש"ס וש"ע נדפס רק החלק הראשון בחייו (דיהרנפורט, תק"פ); שאר החלקים לא הופיעו אלא זמן רב לאחר מותו: על יו"ד (קרא-קא, תרנ"א), על מס' פסחים (ורשה, תר"ע), על ס' מועד (ורשה, תרפ"ו). כמורכב נדפסו שר"ת ממנו ("פנות הבית", ורשה, תרמ"ג) ודרושים.

(2) שלמה זלמן ט' (1791—1843), בנו של (1), רבו של מחוז ברסלאו (1824), לוחם תקיף בעד היהדות האור-

טיק, לודוויג — Ludwig Tieck — (1773, ברלין — 1853, שם), סופר גרמני, מראשי האסכולה הרומאנטית.

בצעירותו כתב סיפורים גדושים אירועים, מהם — על רקע מזרחי, רומאן שבו מורגשת השפעת הסיפורת האנגלית של המאה 18. ב1797 פירסם את האוסף *Volksmärchen* ("אגדות-עם"), ובו אגדות-עם מעובדות על-ידי יחד עם



לודוויג טיק

אגדות מפרי דמיונו. מאז נתגבש והלך סיגונו הרומאנטי האפיי-ני. הוא שמצא ביטוי ספרותי לתורת הרומאנטיקה, והנושאים שהעלה הם שקבעו את הת-מאטיקה של זרם ספרותי זה: ימיהעבר של גרמניה; גופה ותעלומות יערותיה; האמן בס-כך הספנות המאיימות עליו; סיפורי אימים, שחלומות, שדים ומעשי-טירוף משמשים בהם בעירובניה. בהשפעת יצירותיו של ט' הוחל בויהוי "הרו-מאנטי" עם הפאנטאסטי. הרומאן הטוב ביותר שלו, Franz Sternbalds Wanderungen ("נדודיו של פראנץ שטרנ-באלד"), 1798, ממשש מסגרת לתיאורי גוף, לווידיויינפיש ולשיחות על ענייני אמנות. בזקנתו חיבר ט' נובלות רומאן ברוח היסטורית-ראליסטית. ט' ניסה את כוחו בסוגיסיפרות שונים: אגדה ושיר, רומאן ונובלה, והעלה שלל של נושאים. הוא משחק בדמויות שעיצב ובגורלן; יחסו אל יצירתו הוא יחס של הסתייגות ואי-הזדהות, והוא שהצמיח את "האירוניה הרומאנטית", שבכוחה מבטל הוא את העולם שיצר, והיא משמשת לו תריס בפני המציאות ומאפשרת לו להתגבר על הסתירה המשוועת שבין עולם הדמיון לבין עולם הממשות. — ט' תירגם את "דון קיחוטה" ועשה למען המשך תרגומם של מחזות שיקספיר, שבו התחיל א. ו. שגל; כתב מסות על שיקספיר והוציא לאור אוסף מחזות אנגליים מתקופתו של שיקספיר ולפניה. ט' היה הסופר הראשון שעמד על גאונותו של קליסט (ע"ע) והוציא לאור את כתביו. כתביו של ט' יצאו לאור ב28 כרכים, 1828/54; הנובלות שלו קובצו ב14 כרכים, 1838/42; כתביו הביקרתיים — 42 כרכים, 1848/52.

M. Thalmann, *Probleme d. Dämonie in L. T.'s Schriften*, 1919; id., *L. T., d. Heilige v. Dresden*, 1960; A. Tumarkin, *Die romantische Weltanschauung*, 1920; F. Gundolf, *L. T. (Romantiker — Neue Folge, 2)*, 1931; E. H. Zeydel, *L. T.*, 1935; R. Minder, *Un poète romantique allemand: L. T.*, 1936; J. Körner, *Krisenjahre d. Frühromantik*, I-II, 1936/7; J. C. Field, *Das Wunderbare bei L. T.*, 1939; J. Trauer, *L. T.*, 1964.

ג. ל.

טיקוֹצִין (Tykocin, בפי היהודים: טיקֶטִין), עיירה

בצפון-מזרח פולניה; 1,712 תושב' (1952). יש בה מפעלים לעיבוד עורות ולטחינת קמח. — ט' קיבלה מעמד של עיר בראשית המאה 15.

היישוב היהודי בט' נוסד ב1522, שאז ניתנה למניין יהודים מגרודנו (ע"ע) הרשות להתיישב בעיר. זכויותיה של הקהילה אושרו ב1576 ע"י המלך סטפן בטורי. על התעצמות הקהילה מעיד הסיכסוך בין ועדי הארצות (ע"ע, עמ' 454) של פולניה וליטא בדבר ההגמוניה עליה, שלא פסק עד המאה 17. ב1642 נחנך בט' בית-כנסת מפואר, בנוי אבן, בצורת מעוז מבוצר (נשתמר עד היום). באותו



פִּיר דֶּה שֶׂרְדָן

ומ1926 עד לאחר מלחמת-העולם II שהה רוב הזמן בסין, כיועץ מדעי למיפעל הסקר הגאולוגי של ארץ זו, וכן ערך מסעות-מחקר בארצות אחרות של המזרח הרחוק ובאפריקה המזרחית. בסין שיתף פעולה עם הפאלאונטולוגים פ. ויִדְנֵרִיך (ע"ע) וד. בֶּלֶק, והיה חבר במשלחתו של זה האחרון, שגילתה את שרידי הסינאנתרופוס (ע"ע) אנתרופולוגיה

פיסית, עמ' 717). ב1946 חזר ט' לצרפת, וב1950 נבחר לחבר האקדמיה למדעים בפאריס, אך איסור ההוראה שהוטל עליו נשאר בתקפו. ב1951 נקרא אל המכון לחקר אנתרופולוגי בניו-יורק, ומטעמו ערך מחקר אנתרופולוגי באפריקה הדרומית. מחקריו של ט' בגאולוגיה ובפאלאונטולוגיה — אף זו של האדם — מתבססים על המתודה המדעית המקובלת ואינם מרובי חידושים. ייחודה של גישתו המדעית הוא בפרשנות הפילוסופית-דתית של מסקנות המחקר המדעי: בנסיון של האינטגרציה של תפיסת המציאות הטבעית — כפי שהיא משתקפת בהכרות מדעית-טבע — בחשיבה הנוצרית. מרכז הגותו הוא עובדת התפתחות (ע"ע, עמ' 703—705) ומשמעותה, ובמיוחד — ההתפתחות האורגנית (הביולוגית) ותולדות המין האנושי.

ט' תופס את המציאות כולה — הטבעית (הדוממת והחיה) והרוחנית כאחת — כהליך, לא רק את האנתרופולוגיה ולא רק את הביולוגיה כולה, אלא אפילו את הפיסיקה והכימיה הוא רואה כהיסטוריה. לדעתו מתגלית בתהליך הקוסמי — אף אם נמנע תחילה משימוש במושגי הפונזה וההכוננה — כיווניות מובהקת אחת בכל הרמות של המציאות. ט' משתדל לקבוע את הכיוון של העולם, והוא מנסח אותו כחוק „הסיבוך והתודעה“ (complexité-conscience): החומר שואף לקראת מצבים מרובים ומסובכים יותר, וזהו הסיבוך הגדל מתבטא בריכוז — מזה, וביצירת צורות בנות תוך פנימי עשיר יותר — מזה; מאחר שסימנה המובהק של דרגת-המציאות העליונה שהושגה עד עכשיו היא התודעה, הרי מן ההנחה שכל התהליך ההיסטורי הוא התפתחות שיש בה רציפות — מתחייב שכל המופר לנו בשלבים המאוחרים של תהליך זה כבר היה קיים-בכוח בתחילתו, ומכאן המסקנה, שכל חלקיק פסי ישר לו „פנים“ (dedans) פסיכי — מעין תודעה בצורה רודימנטארית ובזעיר-אנפין, ושהסיבוך ההולך ורב מביא לידי דרגות-תודעה מסובכות יותר ויותר. אנו איננו מסוגלים לגלות את התודעה הזאת אלא לאחר שהחומר מגיע לידי דרגת-סיבוך גבוהה, אולם לאמיתו של דבר היא קיימת מתחילה בכל. כוח-החיים, האימאננטי בטבע, הצמיח את „עץ-החיים“ ע"י תהליך של אורתוגנזה (ע"ע); בתפיסה זו מתגלית הקירבה של רעיונותיו של ט' לאלה של הוויטאליסטים ושל א. ברגסון (ע"ע).

תודופסית ומתנגדם הקיצון של תנועת הרפורמה ושל אברהם גיגר (ע"ע). בין השאר אסר ב1836 את הדפסת הספר Die Reform des Judentums של משה בריק. בעקבות בחינתו של גיגר לכהן כרב העיר (1838) גברה המתיחות ביני-הם, תוך כדי הטחת האשמות הדדיות — מה שהביא לפילוג הקהילה (ע"ע ורוצלב, עמ' 512). ב1842 פירסם ט' שני חיבורים, שבהם האשים את גיגר בזימת ביטולם של יסודות היהדות.

(3) גדליה ט' (1808—1886), בנו של (2), יורש מקום אביו ברבנות ברסלאו במשך 43 שנה וממשיך מאביו. למרות הכרת השלטונות בגיגר כרבה של ברסלאו אושר ט' ע"י המלך פרידריך וילהלם IV במשרתו כ„רב מחוזי בשלויה“, ט' נתפרסם במעשי החסד והצדקה וזכה לאותות-הצטיינות ממלכתיים בגלל עזרתו לחולים ופצועים במלחמת 1870/1.

הינריך הימן (ברומנית: הריטון) ט' (1850—1936), בנו של (3), פילולוג וחוקר השפה הרומנית, שנעשה מומר, ט' נתיישב בנעוריו ביאסי (רומניה) ועסק במסחר, אך לאחר שנכשל בכך עבר להוראת גרמנית ולאטינית בביה"ס התיכון ביאסי. בו זמנו פירסם סידרת ספרי-יסוד לחקר השפה הרומנית: Studien zur rumänischen Philologie: Manual de (מחקרים בפילולוגיה הרומנית), 1884; Ortografia Română („ספר-עזר באורתוגרפיה רומנית“), 1889; Gramatica Română („דקדוק רומני“), 1891/3; Dicționar Român-German Rumänisches Elementar- (מילון רומני-גרמני“; וזה בפרס buch „ספר יסוד רומני“), 1905. ועוד. הוא הקדיש תשומת-לב גם לפיתוח רשת החינוך היהודי ברומניה, אולם כשנמנעה ממנו בשל יהדותו השגת פרופסורה באוניברסיטה — אע"פ שהכל הכירו בזכויותיו — המיר את דתו (1900). כשגם זה לא הועיל לו להשיג את מטרותיו, עזב ט' את רומניה במפח נפש והשתקע בברלין, ושם פעל מ1912 עד 1924 כמרצה לשפה ולספרות הרומנית באוניברסיטה. הוא מת אחרי מחלה ממושכת בחוסר-כל, ולאחר מותו הודתה האקדמיה הרומנית שרומניה נהגה בו כפיית-טובה. — ט' עסק גם בחקר המקרא ופירסם, בין היתר — Kritische Untersuchungen zu den Büchern Samuelis („מחקרים ביקרתיים בספר שמואל“), 1922. A. Geiger, *Nachgelassene Schriften*, I, 53 ff., 1875/8; L. Geiger, *A. Geigers Leben in Briefen*, 105—114, 1885; M. Brann, *Geschichte d. Landrabbinats in Schlesien* (Gratz Jubelschrift, 277/8), 1887; id., *Aus der Zeit v. vor hundert Jahren* (MGWJ, LIX, 137—141), 1915; S. Schechter, *A. Geiger* (Studies in Judaism, III, 53—56), 1924; L. Lewin, *Geschichte d. Isr. Kranken-Veipflegungs-Anstalt... zu Breslau 1726—1926*, 67, 70, 74, 80, 83, 1926; A. Axelrad, *La moartea lui H. T.* (Curierul Israelit, XXVIII, 13), 1936. י. הו. — מ. ו.

— פִּיר דֶּה שֶׂרְדָן, פִּיר — Pierre Teilhard de Chardin — טירת סְרֶסְנָה [צרפת המרכזית] — 1881, 1955

ניו-יורק), גאולוג, פאלאונטולוג ותאולוג נוצרי צרפתי. ט' היה בן למשפחת-אצולה ותיקה; בגיל 18 נכנס למיסדר הישועים, ולו השתייך כל ימיו; יחד עם זה התמסר ללימודים גאולוגיים ופאלאונטולוגיים. ב1922 נתמנה לפרו-סור לגאולוגיה במכון הקאתולי בפאריס. לאחר שנחשד בעיני הממונים עליו בדעות לא-אורתודוקסיות (ר' להלן, עמ' 672) ונאסר עליו להמשיך בהוראה, עזב את צרפת,

והיא ששואבת את ההתפתחות אליה. הנחת גורם זה הכרחית, שהרי עובדת ההליכה הקוסמית אל הסיפוך מנוגדת לעקרון האנטרופיה (ע"ע), ולפיכך אינה אפשרית מתוך צירופם של הכוחות הפיסיקאליים-כימיים בלבד. יחד עם זה אין לראות את „נקודת-אומגה“ כתכלית משוערת וכמגמה מקווה בלבד: אילו לא היתה אלא בחינת השערה ותקוה, לא היה בה כדי לעורר באדם את הדחף — המתגלה בפועל בהיסטוריה — ל„אינוש“ רב יותר ויותר. אין „נקודת-אומגה“ יכולה לכוון את ההתפתחות אלא משום שהיא קיימת וממשיכה מלכתחילה. אולם אם היתה קיימת תמיד, מן ההכרח להניח שהיא התגלתה מדי פעם בפעם. מתוך שיקולים אלה מקבל רעיון ההתגלות של הדתות חיוק והצדקה; נקודת-הפסגה של ההתגלויות היה ישו המשיח. משתגיע האנושות ל„אומגה“, תוסט נקודת-הכובד של העולם לנצחיות. סופו של העולם והאלהתו לא יבאו ע"י קאטאסטרופות, אלא ע"י כך שהאנושות תשיג את השיא של התפתחותה הרוחנית בדמות אורגאניזם עליון מיסטי, הכולל את כל בני-האדם באיחודם האורגאני עם האל הנוצרי.

ט' מעמיד מול הפאנתאיזם המזרחי, שסיסמתו היא „להיות לכל“ (devenir tout), — פאנתאיזם משלה, שחזונו הוא „להיות אחד עם כולם“ (devenir un avec tous). זוהי לדעתו, מגמת הנצרות — שהאל יהיה ל„הכל בכולם“ (tout en tous).

פרשנות פאנתאיסטית זו של הנצרות עוררה את חשדה של הפנסיה וגרמה ליחס של הסתייגות. חרישית ממשנתו של ט' ומנסיונו ליישב את תורת-ההתפתחות עם האמונה. אע"פ שדעותיו של ט' לא נידונו במפורש ככפרניות, לא נתנו לו הרשויות הכנסייתיות את ההסכמה לפרסמן בדפוס. וט' — כבן נאמן לכנסיה ולמיסדר — קיבל עליו את מרותן; כתביו הדנים בבעיות אלו נפוצו בחייו בכ"י בלבד. רק מחקריו הגאולוגיים והפאלאונטולוגיים המקצועיים נדפסו בחייו, ואילו כתביו הפילוסופיים, שאותם הפקיד בידי ידידו, הופיעו לאחר מותו. 1962 נפסלו הללו מטעם הכנסיה „כמוטעים מבחינת האמונה הקאטולית“.

היסוד החדש והמקורי בהגותו של ט' הוא חזון העולם הנתון במצב של התפתחות נפשית לקראת שלמות רוחנית. רוב הביולוגים המקצועיים אינם רואים בחומר האמפירי שעליו מסתמך ט' — ז"א בעובדות שהעלו הפאלאונטולוגיה וחקר ההתפתחות — משום ביסוס מספיק לפירוש שהוא מפרש את העובדות הללו. יתר על כן — דרך חשיבתו של ט' נראית פסולה מבחינת המתודולוגיה של המדע, שהרי אין הנחת „הנאווספירה“ כאורגאניזם עילאי שנתהווה מקרוב ושמקיף את כל המחשבה והשגית-התרבות של האדם אלא בחינת מליצה ציורית, והשימוש במושג זה כאילו היה נתון אמפירי יש בו מעין יצירת מיתוס. הפרת מציאותו האובייקטיבית של עולם התרבות והשגית האדם — אין מתחייבת ממנה בשום פנים ראיית אותו עולם של המצאות ושל חשיבה סמלית כישות חדשה או כאורגאניזם בעל כח-יצירה וחקר-התפתחות משלו. מציאותו של הגורם הטלאולוגי, שעליו משתית ט' את הבנת ההתפתחות, אינה ניתנת לאימות או להכחשה בדרך המחקר המדעי, העוסק בהכרת היחסים הפונקציונאליים בין תופעות הטבע ובקביעת הקשרים הסיבתיים שביניהן.

מכתביו של ט': Early Man in China (האדם הקדמון

שלושה שלבים עיקריים בהתפתחות: התהוות הטבע (= העולם: cosmogénèse), התהוות החיים (biogénèse), התהוות האדם (anthropogénèse). השלב השלישי הוא יחד עם זה גם התהוות הרוח (noogénèse) — הוא מביא לידי יצירת ישים מחוננים ברוח, חפשיים, אישיים. מכאן ואילך נקבע העולם ע"י האדם (הוא נעשה „מאונש“ [hominisé]). האדם לא רק יודע, אלא גם יודע שהוא יודע, ואותה התודעה החוזרת, הרפלקטיבית, פולשת לתוך העולם ופותחת תחום חדש. מעל לתחום החיים (הביוספירה [biosphère]) כמערכת כל הצורות החיות קם תחום חיי הרוח (הנאווספירה [noosphère]). התחום הארצי של העצם החושב — האדם הקר לקטיווי. לאדם ניתנה האפשרות להמשיך בידועין ומתוך תכנון את קן ההתפתחות. לגבי ההתפתחות שמתחת לאדם יש תקפות לבירור הטבעי בהתאם לתורתו של דארווין, ואילו עם האדם מתחיל לפעול בירור אחר, מעין-לאמארקיסטי, המבוסס על המצאה מכוונת והצבת-מטרה וחופש-בירור מתוך תודעה עצמית; דווקא אותם היצורים שאינם מסתגלים לגמרי לסביבתם ונשארים גמישים ומוכשרים להסתגלויות חדשות ומונעים את עצמם מספציאליזציה יתרה, דווקא הם מתקיימים במלחמת-הקיום.

מעל לדרגת האינוש הראשונה, יצירת האדם, מתרוממת דרגה גבוהה יותר, המצויינת בשיתופם של כל בני-האדם על פני הארץ כולה בהמשך תהליך ההתפתחות. הנאווספירה היא הביטוי הפיסי לאחדותו השיתופית המהותית של המין האנושי; המלחמות והסיכסוכים בקנה-מידה עולמי אינם אלא אפיוזדות היסטוריות, מעצורים זמניים בדרכה ובהתקדמותה ההתפתחותית של הנאווספירה לקראת אחדותה. גידול מספר בני-האדם מביא לידי מגע הדוק של תחומי-תרבות שהיו מבודדים זה מזה, וכעת הם מתאחדים לידי אחדות כל-ארצית. צימצום השטחים הבלתי-מיושבים מביא לידי אירגון האנושות; הלחץ הגדל על האנושות מביא לידי הפנמה ולידי עצמת-תודעה חזקה יותר. האיחוד הטכני של כדור-הארץ נעשה יסוד לאיחוד רוחני-כולל. בני-גוד לביקורת-התרבות הפסימית הרווחת, ט' הוא אופטימי. הוא רואה את האנושות עומדת היום על פרשת-דרכים, המצויינת ע"י הניגוד בין הנצרות והמארקסיזם. אך הוא מאמין בסינתזה עתידה בין השאיפה לשותפות והשאיפה לייחוד, בין „סוציאליזאציה“ ו„פרסונאליזאציה“. ע"י האיחוד החברתי והמדיני של ההמונים ושל הגזעים תוכל לקום תרבות אמיתית של ההומאניות, „טוטאליזאציה פרסונאלית“. הטכניקה והאוטו-מאציה ישחררו את כוחות האדם ויאפשרו לו הבנה עמוקה יותר בסדרי העולם ובייעודו של האדם; „עד כאן חשב האדם כדי לחיות, מכאן ואילך יהיה כדי לחשוב“. המשברים העוברים על האנושות במאה ה-20 הם סימן לכך, שהולכת ובאה קפיצה חדשה בהתפתחות העולם אל מעבר-לאדם (לקראת ה-ultra-humain). בניגוד לתאולוגיה הנוצרית המסורתית, שמפאולוס ואילך, שהניחה שהעולם עתיד לכלות בשואה ולהתאחד עם ישו איחוד רוחני, חווה ט' — לאחר 3 שלבי-ההתפתחות שקדמו — „כריסטווגנה“: אסכאטולוגיה נוצרית כתהליך התפתחותי הכרוך בהתפתחות הקולקטיבית של המין האנושי. ההתפתחות של העולם מכוונת לקראת נקודה אחת — „נקודת-אומגה“, שהיא תודעה כוללת אחת, המכילה בתוכה את בני-האדם היחידים, תוך שמירה על אישיותם. האל הוא „נקודת-אומגה“, שלקראתה שואפת ההתפתחות

המדינה, נכשלה פעולתו בשל התנגדותן של קבוצות-לחץ — בעיקר מבין האצולה, ושל המלכה מרי-אנטואנט (ע"ע). בהשפעתם של הללו פוטר ט' משרתו ב-1776 וראה את הרס מיפעלו התחיקתי בידי הרֶאָקציה; תכניותיו לא הוצאו לפועל אלא לאחר מותו, בידי האסיפה הלאומית. — ביסוד פעולתו המינהלית של ט' היה מונח צירוף הדוק של ידע תאורטי עשיר וכשר-ביצוע רב. חשיבות מדעית מרובה נודעת לחיבוריו בתחום הכלכלה, שבהם הקדים ואף עודד את הגותו של אדם סמית (ע"ע), מייסדה של תורת-הכלכלה הקלאסית. מפתחו: Réflexions sur la formation et la dis-tribution des richesses («עיונים ביצירתו וחלוקתו של העושר»), 1766; Mémoire sur les prêts-à-intérêt («תזכיר על ההלוואות-כריבית»), 1769; Valeurs et monnaies; Lettres sur la liberté du commerce des grains («הערך והכספים»), 1770; «איגרות על חופש הסחר בדגנים», 1770. כל החיבורים הללו לא נתפרסמו אלא לאחר מותו (1808—1811).

ו"ע פיסיוקריטים

L. Say, T., 1904; E. Westphalen, *Les soziale Politik*, 1904; D. Dakin, *T. and the Ancien Régime in France*, 1939; F. Alengry, *T., homme privé, homme d'Etat*, 1942; P. Jolly, T., 1944; C. J. Gignoux, T., 1945; W. Weddigen, *A. R. J. T.*, 1950.

ב. ד. ג.

טִירְדוֹ, יַעֲקֹב (מת 1620/30 [?], ירושלים), מאנוסי פור-טוגל, מייסד הקהילה הפורטוגזית באמסטרדם. ט' נולד כנוצרי; לפי מסורת אחת, יצא את פורטוגל ב-1593 בראש קבוצת אנוסים, שהגיעו לאַמֶדֶן ופנו שם לרב משה אורי הלוי בבקשה להתקבל ליהדות; הרב היפנה אותם לאמסטרדם. ליווה אותם לשם, מל אותם ושימש להם חכם ראשון. מסופר, שביום-כיפור 1596 נאסר הרב ע"י השלטון-נות, שחשדו את קבוצת הזרים דוברי הפורטוגזית בקאת'וליות; ט' הסדיר את הדברים ע"י גילוי האמת, ואף השיג רשות לפתוח בית-כנסת. שנחנך ב-1597 ונקרא על שמו „בית יעקב“. אולם מן המסמכים נראה, שט' ישב באמסטרדם לפחות החל מ-1598 בשם ג'וֹמֶס לופֶס דה קוסטה, ואילו הרב משה אורי הלוי לא הגיע לשם אלא ב-1602, ונעצר ונחקר באוקטובר 1603. ייתכן שקהילת „בית יעקב“ לא נוסדה רשמית אלא ב-1608, כשהגיע לאמסטרדם הרב יוסף פרדו מסלוניקי, שנחשב כחכם הראשון שלה. — לעת זקנה, בין 1612 ל-1616, עלה ט' לא"י ונפטר בירושלים.

ש. דובנוב, דברי ימי עם עולם, ר', 220/1, 1958; D. H. de Castro, *De Synagoge der Portugeesch-Israëlitische Gemeente te Amsterdam*, 4-7, 1875; Graetz, *Geschichte der Juden*, IX, 479-481, 581, 1891; J. d'Ancona, *Komst der Marranen in Noord-Nederland* (H. Brugmans-A. Frank, *Geschiedenis der Joden in Nederland*, I, 201-216), 1940.

טִירְה (אנג' castle, צרפ' château, גרמ' Burg), בארדיכלות המערבית — בדרך-כלל כינוי למקום-מגורים מבודד ולרוב גם מבוצר (לעיתים קרובות מפואר למדי), המשמש משכן למלכים ולאצילים. ארדיכלות הט' התפתחה ממבנה המבצר הרומי (castrum, castellum), שעשוי היה, בדרך-כלל, בתבנית אחידה וללא התאמה מרובה לתנאי השטח ושימש למטרות צבאיות בלבד. עם עיצובם של תנאים חברתיים חדשים ביה"ב חלו תמורות מעמיקות בצורתה הארדיכלית של הט'; בצד תפקידיה הצבאיים, שלא נתבטלו,

בסין"), 1941; Le phénomène humain («האדם כתופעה»); 1955; L'apparition de l'homme («הופעתו של האדם»); 1956; Le milieu divin («הסביבה האלוהית»); 1957; L'avenir de l'homme («עתידו של האדם»); 1959; L'énergie humaine («האנרגיה האנושית»); 1962.

צ. זילברשטיין, אבולוציה ותודעה (עיון, ט"ו), 1964; א. וולפנון, חומר, רוח ואדם כתפיסה דתית-מדעית („דבר“, רנ"ו, רס"ב), תשכ"ה; P. T. de Ch. (Les Etudes philosophiques, 10, 569-605), 1955; C. Tresmontant, *Introduction à la pensée de T. de Ch.*, 1955; N. Corte, *La vie et l'âme de T. de Ch.*, 1957; O. Rabut, *Dialogue avec T. de Ch.*, 1958; L. Boros, *Evolutionismus u. Anthropologie. Zum Lebenswerk v. P. T. de Ch.* (Wort u. Wahrheit, 13/1), 1958; P. Chauchard, *L'être humain selon T. de Ch.*, 1959; G. Morel, *Karl Marx et le père T. de Ch.* (Études, 1), 1960; A. Portmann, *Der Pfeil d. Humanen*, 1960; P. Grenet, *P. T. de Ch. ou le philosophe malgré lui*, 1960; id., *T. de Ch., un évolutionniste chrétien*, 1961; J. L. Russell, *T. de Ch.* (The Heythrop J., 1-2), 1960/1; id., *The Principle of Finality in the Philosophy of Aristotle and T. de Ch.* (ibid., 3), 1962; N. M. Waldiers, *P. T. de Ch.*, 1961; F. A. Viallet, *L'Univer personnel de T. de Ch.*, 1961; I. Lepp, *Die neue Erde: T. u. d. Christentum in d. modernen Welt*, 1961; K. Pfleger, *Teilhardiana* (Wort u. Wahrheit, 16/1), 1961; R. T. Francoeur (ed.), *The World of T.*, 1961; Cl. Cuénot, *T. de Ch. par lui-même*, 1962; id., *Lexique T. de Ch.*, 1963; Centre catholique des intellectuels français: Rec. collectif, *T. de Ch.*, 1962; H. de Lubac, *La pensée religieuse du P. T. de Ch.*, 1962; C. E. Raven, *T. de Ch. Scientist and Seer*, 1962; B. Wicke, *P. T. de Ch.* (Neue Wege, 56), 1962; *T. de Ch. et le personalisme* (Esprit, 31, 32), 1963/4; *T. de Ch., Bibliographie* (Sci. et Av., No. 210, 591), 1964; B. Towers, *Scientific Master v. Pioneer* (The Listener, LXXIII, No. 1881), 1965.

ד. ב.

טִירְגוֹ, אַן-רֹבֶרְט־'ק, בָּרוֹן דֶּה לְאוֹן — Anne-Robert- Jacques Turgot, baron de l'Aulne (1727—1781).

מדינאי וכלכלן צרפתי. ב-1752 נכנס לשירות המדינה כמשפטן, ובשנים 1753—1761 היה ממונה על הגשת התביעות המשפטיות של אנשי-החצר בפאריס. בטרקליני האצולה נפגש עם מנהיגי הרוחניים של האומה. נתיידד עם האנציק-לופדיסטים יִדְרֹו (ע"ע) ודֶ'אַלְנֶבֶר (ע"ע אלנבר) וכתב אף הוא מאמרים לאנציקלופדיה, אך בעיקר הושפע מן הפיסי-קראט פֶּרְנַסוֹאָה קֶנֶה (ע"ע) וממדינאי-הכלכלה וִנְסֵן דֶּה גוֹרְנֶה (Vincent de Gournay). בשנים 1761—1774 היה המפקח על המינהל הכספי של הפרובינציה לימוז', שכללה שלושה מן המחוזות העניים ביותר של צרפת. כאן התחיל ט' בפעולת תיקונים מרחיקת-לכת. תחילה נלחם בנטל-המיסים הרובץ על האוכלוסיה ובחלוקתו הבלתי-צודקת — שבה ראה אחת הסיבות העיקריות למצוקת העם —, וכן באנגריה המוטלת על האיכרים והאריסים. לאחר-מכן ניסה לשפר את מצב החקלאות והמלאכה, הקים בתי-מלאכה לעבודות סעד לשם תמיכה בנוצרים ואירגון עבודות-דחק. באותן שנות פעולתו המאומצת והמוצלחת נוצרו רובם של כתביו בבעיות הכלכלה. בתקופת הליבראליזציה הקצרה בתחילת מלכותו של לואי XVI נתמנה ט' לשר-הכספים (1774). בתפקיד זה תיקן כמה ליקויים במינהל הכספים, פיטר פקידים בלתי-אמנים וביקש לשפר את המצב הכספי של אוצריה-המדינה ע"י הנהגת אמצעי-הסכון חמורים, שנגעו גם בהוצאות חצרה-המלוכה. תכניותו הכלכלית והמדינית כללה ביטול זכויות פאודאליות שונות, אירגון-מחדש של מערכת המיסים, ביטול חובת ההש-תייכות לגילדות (ע"ע) והנהגת חופש הסחר בדגן. אע"פ שמאמצי הביאו לצימצום ניכר של הגרעון ולשיפור אשראי

הם נעים בין המגדל המבודד, שיש בו אפשרויות מצומצמות ביותר לשיפון, לבין טירת-מגורים מורחבת, שדרכי הגישה אליה מוגנות ע"י ט" או מבצרים קטנים (כגון בטירת קינאסט [Kynast] בשלזיה). בט" המפותחות של יה"ב המאוחרים בולטים, בדרך-כלל, 5 יסודות ארדיכליים עיקריים: (א) המגדל המרכזי, המגיע לגובה ממוצע של 26–28 מ'. הוא שימש בעיקר לצרכי תצפית, אך היו בו גם מקומות-מגורים; כמרכז שימש מקום מקלט והגנה אחרון של הנצורים, ובקר-קעיתו מצוי מרתף, שהגישה אליו היא רק דרך פתח ברצפה. עם פיתוח כלי-הנשק החדשים נתבטל ערכו הצבאי של המגדל, והוא נשאר רק כצורה ארכיטקטונית מרכזית. (ב) החומה המקיפה את הט". עביה מגיע עד ל-5 מ', ומעליה, בדרך-כלל, סידורים למגינים ואשנבי-יריה צרים; לרגלי החומה נחפרה לרוב תעלה, המקשה את הגישה אל הט' (תמ': ע"ע אירופה, עמ' 147, 148). בעקבות מסעי-הצלב החלו להקים מגדלים קטנים מעל לחומה, ובמאה ה-15 הוכנסו בה מגדלים חזקים לתותחים; עבים של מגדלים אלה נע בין 3 ל-8 מ' (תמ': ע"ע אירופה, עמ' 153/4). (ג) בניין השער. מול השער הוקמו גשרים מעל לתעלה המקיפה את החומה, שהיו קבועים (תמ': ע"ע דיפ, עמ' 527/8) או ניתנים לקיפול. השער עצמו היה מצוייד לרוב במיבנה קטן נוסף להגנתו, והדלתות היו מצופות בלוחות-ברזל לשם חיזוק והגנה מפני אש. (ד) בית-המגורים העיקרי, שבמרכזו מצוי אולם רחב-ידיים; בניין זה קרוי "פלטין" (צרפ' palais, מן palatium הרומי). מסביבו מצויים בתי-מגורים נוספים ובית-תפילה (קאפלה קטנה או גם כנסיה בבניין מיוחד). מיבנה החלקים האלה של הט' היה נתון לתנודות גדולות ביותר בזמנים ובאזורים השונים. (ה) בנייני-עזר שונים, המיועדים לקלוט את השירותים; מטבחים, מחסנים שונים, אורזות וכו'. בבניית הט" הוקדשה תשומת-לב מרובה לאספקת המים, שביקשו להבטיחה ע"י קידוחים או ע"י אגירת מים-הגשמים.

מבחינת תולדות הארדיכלות יש חשיבות מרובה להשפעות בין ארצות שונות ואף איזורים מרוחקים בבניית ט", וכן בשימור ופיתוח של מורשות של תקופות שונות. אפייניות מבחינה זו הט" האיטלקיות המאוחרות, שמקורן במבצרים הרומיים וצורותיהן הארדיכליות הבולטות מושפעות ע"י מסורות של גרמניה וצרפת. המגדלים של בולוניה, פאדובה, מאנטובה, ורונה מראים השפעות גרמניות, שהגיעו לשם בתיווכה של הארכיטקטורה הלאנגובארדית.

הארדיכלות של הט" מלווה במרבית התקופות ספרות עיונית, שהיתה בעלת השפעה מעמיקה על המחשבה הארדי-כלית הכללית.

תמ' נוספות: ע"ע אינך; אירלנד, עמ' 221; אלסינור;

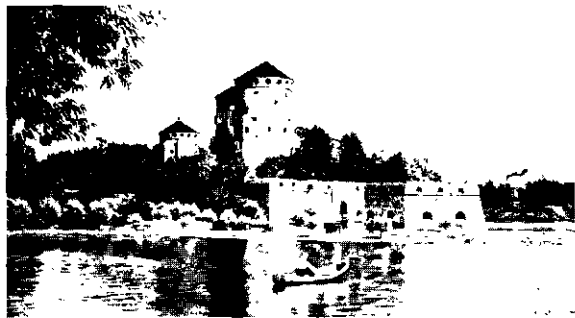

ציור 2. טירת אוטוויילינגה בפינלנד המורחבת (סוף המאה ה-15)

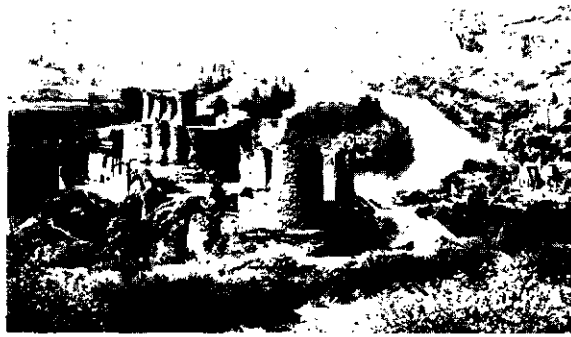

ציור 1. טירת גאיאר (Gaillard) בנירמנדיה (כננתה ע"י ריצ'רד I כ-1197)

גברה חשיבותה כמקום-מגורים, ותבניתה נשתנתה לפי צרכים אלה. באיטליה הופיעו יסודות התבנית החדשה כבר במאות ה-6 וה-7, בארצות גרמניה עוצבה בשנים שבסמוך ל-1000 לסה"ג. בצרפת הוקמו הט" הראשונות, שהיו מוגנות ע"י גדרות-כלונסאות, במאה ה-10, בעקבות פשיטות הנורמאנים; במאה ה-11, ובעיקר ב-12, הוחלפה הבניה בעץ בבניה באבן. בדומה לכך הוחל באנגליה בהקמת ט" לאחר הכיבוש הנורמאני במאה ה-11. בספרד ניכרת השפעת הבניה הבי-זאנטית בט" שנבנו בידי המוסלמים והנוצרים כאחד, מן המאה ה-9 ואילך, באיזורי-הספר שבין תחומי שלטונם — תחילה לאורך הדוארו ואח"כ באנדלוסיה. באירופה המרכזית נתקיימו, לפי המשוער, כ-10,000 ט" (תמ': ע"ע אירופה, עמ' 91, 92; הרץ, עמ' 344), שמחציתן נשתמרו בחרבות. במאות ה-11 עד ה-15 היו מצויות ט" בכל ארצות אירופה; צפיפותן היתה גדולה ביותר על גדות הלוואר והריינוס.

מסימני ההתפתחות הארכיטקטונית ביה"ב הוא גיבוש של טיפוסי-ט" אחרים, הנבדלים אלה מאלה ע"פ צרכי המגורים, תנאי השטח והנתונים הצבאיים. הטיפוסים הבולטים ביותר הם טירת-ההרים, שהפכה לצורה השכיחה ביותר בארצות רבות, וטירת המים או הנהר. הגנתה של טירת-ההרים מושתתת לרוב על מיקומה על פסגת הרים או על צוקים מבודדים (אם אפשר, על גדה של נהר או אגם [תמ': ע"ע גרמניה, עמ' 397/8; ז'נוה, ימת, עמ' 911/2]), ואילו טירת-המים מוגנת ע"י תעלות מים רחבות, המקיפות אותה מכל עבר. מסעי-הצלב הביאו לפריחה גדולה בבניית ט" ולשיכלול הדפוסים הארכיטקטוניים שלהן. בט" שנבנו באותה תקופה ניכר, שאנשי המערב למדו מן המבצרים החזקים של ביזאנטיון ומתורת הביצורים הביזאנטית.

במאה ה-13 הגיעה בניית הט" לשיאה. עם שיכלול המכונות לקיעקוע החומות גברה הסכנה לט", ועם הכנסתם והפצתם של כלי-היריה המבוססים על אבקת-שריפה נתבטלה במהירות חשיבותן הצבאית. הט' הפכה בעיקר למקום-מגורים מפואר (סמוך ל-1450). במחצית השנייה של המאה ה-16 נפסקה למעשה בנייתן של ט". שלטון הנסיכים באיטליה בתקופת הרנסאנס הביא להקמתן של ט" רבות, שערפן העיקרי הוא ארדיכלי ואמנותי, אע"פ שבשעת בנייתן ניתנה הדעת גם על תועלתן הצבאית. בין ט" אלה יש למנות במיוחד את טירת משפחת ספורצה במילאנו וטירת משפחת אַטְסָה (ע"ע וחתמ' שם) בפרארה.

הקפה ותבניתה הארדיכלית של הט' ביה"ב אינם קבועים;

טארקטי; הסערות המתמידות השוררות באזור זה מסכנות ספינות העוקפות את הכף. — מבחינה מדינית מחולקת טד"פ בין ארגנטינה במזרח (21.800 קמ"ר) ובין צ'ילה (49.600 קמ"ר) במערב.

כל האיים הקטנים שטחם כולו הררי (רק פה ושם מצויות רצועות-חוף צרות), וחופיהם מפוררים ומפורצים מאד; המפרצים שבהם צרים ועמוקים. זהו למעשה הקצה הדרומי של מערכת הרי-האנדים, ששטחיה הנמוכים כוסו בים. ההרים משתרעים כאן בכיוון צפון-מערב — דרום-מזרח, וזהו גם הכיוון הכללי של המצרים (בעמקים לשעבר) העיקריים, המפרידים בין האיים לבין היבשה, וכן בין האיים הגדולים. פסגות רבות גבוהות מ-1.000 מ'; העליונה מגיעה ל-2.400 מ'. ממרומי ההרים הגבוהים יורדים קרחונים עד לשפת-הים (תמ': ע"ע אמריקה הדרומית, עמ' 268). — באי טד"פ שלושה איזורי-מיבנה: המחצית הצפונית — שטח מישורי, בגובה 100—200 מ', בנוי שכבות אפקיות של סלעי-משקע שלישוניים, ומעליו מתנשאים כמה טורי-גבעות, והוא מבותר ע"י מספר רב של נהרות קטנים, הזורמים מזרחה לאוקיינוס האטלאנטי; חלקו המרכזי של האי — איזור של הרים גבוהים, בגובה 300—500 מ', הבנויים סלעי-משקע מסוואיים (בעיקר אבן-גיר); בדרומו של האי מצויים הרים רמים יותר, בגובה כ-1.000 מ', בנויים סלעים קריסטאליניים עתיקים, השייכים למערכת האנדים. בין האיזור השני וה-שלישי נמצאת ימה גדולה, צרה וארוכה — ימת פאניאנו (Lago Fagnano).

האקלים קר ולח בכל עונות-השנה. הטמפרטורה הממוצעת של החודש הקר ביותר (יולי) היא 3°—1 בקירבת החוף, אך בפנים האי טד"פ ועל ההרים נרשמות טמפרטורות נמוכות הרבה יותר. הטמפרטורה הממוצעת של החודש החם ביותר (יאנואר) היא 11°—8 בקירבת החוף. הבדלי-הטמפרטורה העונתיים גדולים יותר במזרח מאשר במערב. משקעים יורדים בכל עונות-השנה. הם מרובים במערב ובדרום (למעלה מ-700 מ"מ) ומועטים יחסית בצפון המזרח (300—400 מ"מ). — מדרונות ההרים, בעיקר במערב ובדרום, מכויסים יערות; למעלה מהם, עד לקו-השלג, וכן בשפלה הביצתית — שטחי חזויות ואחו, המתאימים למרעה.

הישוב דליל מאד — כ-30.000 נפש. הילידים הם בני 3 משפחות-שבטים: שבטי אונה יושבים במחצית הצפונית של האי טד"פ וקרובים בטיפוסם הפיסי, באורח-חיהם ובל-שונם לפאטאגונים (ע"ע ארגנטינה, עמ' 667); שבטי יאגאן



אוהל ים בני-אונה בטירה דל פואגו



צויר 3. טירה, "כרדהאבירים" (Krak-des-Chevaliers) בצפון-לבנון

כרך י"ב, עמ' 25/6; כרך ט"ו, עמ' 819/20; וילז, עמ' 141; יינזור; וילדק; טוטוני, המסדר ה-, עמ' 364. וע"ע מצרים ובצורים.

E. E. Viollet-le-Duc, *Dict. raisonné de l'architecture française du XIe au XVIIe siècle*, s. v. Château, 1858-1868; id., *Histoire d'une forteresse*, 1874; A. v. Essenwein, *Die Kriegsbaukunst*, 1889; B. Ebhardt, *Deutsche Burgen*, I-II, 1899-1907; id., *Die Burgen Italiens*, I-VI, 1909-1927; E. S. Armitage, *The Early Norman Castles of the British Isles*, 1912; O. Piper, *Burgenkunde*, 1912; W. P[ander], *Deutsche Burgen u. feste Schloesser*, 1921; C. Schuchhardt, *Die Burg im Wandel d. Weltgeschichte*, 1930; P. Deschamps, *Les Châteaux des Croisés en Terre-Sainte*, I-II, 1934-39; S. Toy, *The Castles of Great Britain*, 1954; F. Mathey, *Les Châteaux de France*, 1954; F. Gêbelin, *Les Châteaux de la Loire*, 1957; F. Enaud, *Les Châteaux forts en France*, 1958; H. de Saint-Blanquat, *Les Châteaux forts* (Sci. et Av., No. 219), 1965. מש. ב.

הט" שהקימו הצלבנים בממלכותיהם ושררותיהם בא"י ובסוריה שימשו לצרכים סטרטגיים בלבד; רובן ככולן הן מטיפוס ט"ההרים ונבנו בנקודות החולשות על דרכי-מסחר ועל מעברות הרים או נהרות. ט"מצודות כאלה הוקמו מאמצע המאה ה-12 עד תחילת המאה ה-13; כולן נפלו בידי המוסלמים בין סוף המאה ה-12 לסוף המאה ה-13. רובן נהרסו, ולא נשתיירו מהן אלא שרידים מועטים; אולם מאהדות מהן נתקיימו הרבות רבות-ירושם.

בין הט" שבא"י המערבית יש לציין במיוחד את אלה שבצפת, בכוכב-הרוח (פֶּנֶבב אל-הוא; תמ': ע"ע אגריפינה), בעתלית (ע"ע א"י, תמ': עמ' 471, 473), במונפור (ע"ע א"י, תמ': 463/4); בעבר-הירדן — את אלה שבשוברך (Montréal) ובכרך (Kerac); בלבנון של היום — את אלה שבטריפולי (ע"ע) ובמֶרְקָה, וביחוד את כרך-האבירים (Krak-des-Chevaliers) — אחד המבצרים האדירים ביותר שהוקמו ביה"ב.

טִירָה דֶל פּוּאָגוֹ (Tierra del Fuego = „ארץ האש“).

השם הכולל לקבוצת איים בקצה הדרומי של יבשת-אמריקה, בין האוקיינוס האטלאנטי והאוקיינוס השקט. כשיציר-מגינס (מאגלאן) מפריד בין איים אלה לבין היבשת עצמה ומשמש מעבר לספינות מאוקיינוס לאוקיינוס. הקבר-זה כוללת למעלה מ-3.000 איים, ששטחם הכולל 71.400 קמ"ר. רובם הגדול זעירים; הגדול שבהם. טד"פ (או Isla Grande — „האי הגדול“), שעל שמו נקראת הקבוצה כולה, מהווה 3/3 מכלל שטחם. הדרומי שבאיים הוא אי-הזרן (Horn), שקצהו הדרומי כף-הזרן (59° 55' רוחב דרומי) נחשב לקצה של אמריקה הדרומית כלפי האוקיינוס האנ-



כפר וכתייהארהה כאלפים האַעטאליים

תופעות קארסטיות (ע"ע אוסטריה, עמ' 959; אלפים, עמ' 754; תמ': ר' שם, עמ' 756, 760).

העמק העיקרי של ט' הוא עמקו של נהר אין (ע"ע; תמ': ע"ע אירופה, עמ' 93/4), החוצה את הארץ לכל ארפה באפיק בעל קירות תלולים. קרקעית העמק מכוסה אדמת-סחף פוריה; מניפות-סחף מצויות בו במקומות שבהם נכנסים לתוכו נהרות, והנהר מתפתל בין המניפות האלה. היישובים נמצאים בעיקר על מדרגות הגבוהות כמה עשרות מ' מהנהר. בעמקיה אין עוברים עורקי-התחבורה הראשיים של ט', ובו נמצאת בירת המחוז: אינסברוק (ע"ע; 101.000 תושבים [1961]). שהיא, למעשה, העיר היחידה בט'. — כשליש משטחה של ט' מכוסה יערות, ואילו החקלאות מוגבלת לשטחים צרים בעמקים, והמרעה — למדרונות. יפי הנף מושך מספר רב של תיירים בקיץ ובחורף.

האוכלוסיה דוברת גרמנית בניב הפאוארי, והיא שמרנית וקאתולית אדוקה. עיקרה של האוכלוסיה מרוכז בעמק האין, ואילו בעמקי ההרים היישוב דליל. בכלכלה תופסות החקלאות (עם היערנות) והתעשייה עמדה שווה, כשבכל אחת מהן מועסקים כ-37% מהמפרנסים. ענפי החקלאות הם: בעמקים — גידולי-שדה (חיטה עד לגובה של 1.600 מ'), במדרונות הנמוכים — מטעי-פירות, במדרונות הגבוהים — גידול בקר ומשק-חלב. התעשייה מבוססת בחלקה על מחצבים מקומיים: פחם-חיים, עפרות-יבנול, ציפחה ביטומנית, מלח.



העיר פוֹזֵטְסֵין בעמק האין התחתון

יושבים במחצית הדרומית של האי טד"פ ובאיים שמדרום לו; שבטי אלאקאלופ יושבים באיים המערביים. לכל משפחת-שבטים אורח-חיים ושפה משלה; הצד השווה שביכולם — שהם פרימיטיוויים מאד, מתפרנסים בעיקר מדיג ומציד והולכים ומתמעטים. רובם של התושבים היום הם בני מהגרים ממוצא אירופי, העוסקים בעיקר בגידול כבשים ובדיג; אבותיהם באו ברובם לכאן בסוף המאה ה-19, כמחפשי-זהב, לאחר שנתגלו כאן מירבצים קטנים של עפרות-זהב. — בירת החלק הארגנטיני של טד"פ היא אושוואיה (Ushuaia), כ-2.000 תושבים — העיר הדרומית ביותר על פני כדור-הארץ.

טד"פ והמיצר המפריד בינה ובין יבשת-אמריקה נתגלו ע"י פֶרְנַנְדוֹ דה מַגְיַנס (ע"ע) במסעו המפורסם מסביב לכדור-הארץ (1520). דְרִיק (ע"ע) גילה ב-1578 את הכף שנקרא אח"כ הורן. האיים נחקרו לראשונה ע"י משלחות בריטיות בראשותם של פיליפ פ. קינג ורוברט פיצרוי ב-1826—1836; באחת מהן השתתף צ'רלו דרין (ע"ע, עמ' 103).

M. Gusinde, *Die Feuerland-Indianer*, I-III, 1931-1939; id., *Urmenschen im Feuerland*, 1946; E. L. Bridges, *Uttermost Part of the Earth*, 1948.

מ. בר.

טִירוֹזִין (tyrosine), p-הידרוכסי-פנילאלנין, חומצה אמינית

נית (ע"ע אמיניות, תמצות, טבלה בעמ' 967), הנכללת במבנה של רוב החלבונים בעולם הצומח והחי. אורגאניזם האדם מסוגל לבנות את הט' ממולקולת הפנילאלנין; לפיכך אין הט' מן החומצות האמיניות הנקראות "חילוף-החומר של הט' משולב בזה של הפנילאלנין (ע"ע אלקפי-טונוריה): הט' משמש חומר-מוצא לביוסין-תזה של האדרנלין (ע"ע) ושל פיגמנטי-

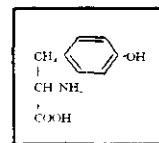

העור — המלאנינים; במסלול מיוחד של חילוף-החמרים נוצר מן הט' הורמון בלוטת-התריס התירוסין (ע"ע). בתהליכי הרקבון של החלבונים נוצר מט' ע"י דקארבוכסילאציה הטי-ראמין (ע"ע אמיניות, תמצות, עמ' 975) — חומר בעל פעילות פארמאקולוגית עזה, המכווץ את צינורות-הדם ומעלה את לחץ-הדם, וכן מגרה את שרירי-הרחם להתכווצויות. בפירוקים רקבוניים מרחיקי-לכת יותר מתהווים מן הט' הפנול והקרוזל הארסיים.

טִירוֹל (Tirol), מחוז של אוסטריה (ע"ע), במערבה

של המדינה; גובלת בצפון בגרמניה, במערב ובדרום-מערב — בשוויץ ובדרום — באיטליה; 12.650 קמ"ר, 463.000 תושבים (1961).

הארץ כולה הררית. עיקרה — האלפים המרכזיים, הבנויים סלעים קריסטאליניים, כגון גרניט או גניס. במאסיוֹר-אֶצְטַל (Oetztaler Alpen) מתרוממים 7 שיאים מעל ל-3.500 מ', וביניהם משתרע איזור-הקרחונים הגדול של אוסטריה. גם שיאו של מאסיוֹר-שטובאי (Stubai Alpen) גבהו 3.507 מ', וגם הוא מכוסה בחלקו קרחונים. מאסיוֹר-צִילְרְטַאל נפרד ממאסיוֹר-שטובאי ע"י אוכף הברְנֶר (ע"ע ברנר, מעבר-), המאפשר חציית האלפים, בכיוון צפון-דרום, במעבר שגבהו המאפסימאלי 1.350 מ'. בצפון-ט' נמצאים האלפים הגירניים, שרכסיהם אינם מתנשאים מעל לגובה של 3.000 מ'; אולם מצויים כאן מצוקים ומדרונות תלולים, וכן מרובות באיזור

ger - Thurn, *Il Problema altoatesano sotto il profilo nazionale, politico ed europeo*, 1953; C. Battisti, *L'Italia e l'Alto-Adige*, 1957; N. Carandini, *La veneta sull' Alto-Adige*, 1957.

אה. א.

במאה ה-14 התיישבו לראשונה יהודים שבאו מאיטליה בערי המסחר בולצנו (ע"ע), רוברטו, ליאנץ, ריבה ומרנו שבט' הדרומית, וכן בערי ההגמונים טרנטו (ע"ע) ובריפסן (ברסנונה). הם עסקו בחכירת המטבע והמס, במלווה ובי-מסחר. בעת המגפה השחורה סבלו מרדיפות. אך זכו במאה ה-15 בפריבילגיות נוחות למדי. לעומת זה התרחשו בט' שלושה מקרים של עלילת-דם: בליאנץ (1442), ברין (1462) ובטרנטו (1475); בשלוש העלילות עונו יהודים ונהרגו. ב-1520 גורשו יהודי ט' ע"פ החלטת הלנדטאג. אעפ"כ הופיעו אחרי זמן מה שוב יהודים בודדים באינסברוק ובבולצנו. ב-1867 השיגו יהודי ט' עם כל יהודי אוסטריה את הזכויות האזרחיות המלאות. הם היו מסונפים לקהילת הוהנאמס (Hohenems) בפורארלברג ולרובנותה. רק אחרי מלחמת-העולם II נוסדה קהילה באינסברוק, ורבנותה הקיפה את כל יהודי ט', ואף את יהודי פורארלברג. בשעת חיסול יהדות ט' ב-1938 נמנו בה 350 נפש.

J. E. Scherer, *Die Rechtsverhältnisse d. Juden in d. deutsch-österreichischen Ländern*, 572-667, 1901; A. Tanzer, *Die Geschichte d. Juden in T. u. Vorarlberg*, 1905.

טִירוֹן (Tyronc), ע"ע **אִירְלַנְד**: היסטוריה, עמ' 222, 225.

טִירוֹצ'ירפָּלי (Tiruchirapalli); לפנים בפי האנגלים — טריצ'ינופולי (Trichinopoli), עיר בדרום-הודו, במרכז מדינת מאדראס; 250,000 תושב' (1961). העיר משמשת מרכז מסחר, תעשייה ותחבורה לאזור חקלאי רחב. מצויים בה מפעלים למשי, למוצרי-טבק, לחמרי-ביניין (בעיקר מלט), לסבון, למזונות שונים, ועוד. היא ידועה בבתי-המלאכה שבה, המייצרים תכשיטים ועוסקים במלאכת-מחשבת מחוטי כסף וזהב. ליד העיר מפעלים לקטרים ולקרונות-רכבת ובסביבה מפעלים לייצור גבס, סיד ונציק. בעיר מקדשים דראווידיים מפורסמים, וכן חרבות מבצר מהמאה ה-17, שנבנה מסביב לסלע המזדקר לגובה 82 מ' מעל סביבתו. — מן המאה ה-10 ועד המאה ה-17 היתה ט' בירתן של ממלכות טאמיליות שונות. ב-1749-1761 התנהלו כאן כמה פעמים קרבות בין צבאות אנגליה וצרפת. ב-1801 עברה העיר לידי האנגלים.

טִירְטִיוֹס (Tyrtaios), משורר יווני אלגי במאה ה-7 לפסה"נ. ט' היה פעיל כמנהיג צבאי במלחמה המסנית השנייה, שבה כבשה ספארטה את מסני, וגם השתתף ברפורמה הפוליטית של זמנו. לפי המסורת (האגדית [?]) האטיה, היה ט' אתונאי שנשלח לספארטה כדי לעזור לה במלחמתה, וההתלהבות למולדת ולגבורה שעורר בשירתו היא שסייעה לספארטאנים לנצח. למעשה נושאת שירתו אופי ספארטאני מובהק, ולפיכך אין המסורת הזאת מתקבלת על הדעת. — נשתמרו קטעים של אלגיות משלו וגם משיר בשם *Eὐνοία* („חוקה טובה“); וכן חיבר ט' שיר בשם *Πολυτεία* („חוק המדינה“).

T. Bergk, *Poetae Lyrici Graeci*, II, 8sqq., 1915; T. Hudson-Williams, *Early Greek Elegy*, 106-115, 1926; W. Jaeger, *Tyrtaios: Üb. d. wahre ἀγερή* (SB. d. Preuss. Akad. d. Wiss., 536-568), 1932; C. M. Bowra, *Early Greek Elegists*, 39-70, 1935; E. Diehl, *Anthol. Lyrica Graeca*, I, 4-18, 1949.

מקום נכבד תופס ייצור חשמל בעזרת כוח-המים, שהוא משמש את ענפי התעשייה המעבדת: ייצור מוצרי עץ ונייר, הפקת אלומיניום וקאלציום-קארביד, עיבוד מתכות. התיירות מהווה מקור-הכנסה חשוב לתושביהם של כמה עשרות עיירות וכפרים.

החלק הצפוני של מחוז אדיג'ה-עילית באיטליה, שהוא גובל בט' ומיושב בחלקו גרמנים, והיה מאוחד עם ט' תקופה היסטורית ממושכת, נקרא בפי הגרמנים והאוסטרים **דרום-ט'**.

Deutsch. u. Österr. Alpen-Verein (Hrsg.), *T.—Land u. Natur*, 1933; E. Widmoser, *Schönes T.*, 1961.

י. קר.

היסטוריה. תושביה הקלטיים הקדומים של הארץ — הרטים — נוצחו ב-15 לפסה"נ בידי דרוסוס (ע"ע), ומרבית ארצם הפכה לפרובינציה רומית, ואילו חלקה הדרומי — היתה כמעט עם השטח האיטלקי של היום — סופחה לאיטליה. בשנות 570-580 התיישבו בט' הצפונית הבאיובארים (ע"ע **בוריה**; היסטוריה), ואילו דרומה נפל בידי הלאנגובארדים, שלימים התבוללו באיטלקים, ולפיכך נשתמר אפיו הרומאני. קארולוס הגדול כבש את כל הארץ, שעברה אח"כ לקיסרות הגרמנית. במאה ה-11 מסרו הקיסרים את הצפון להגמון-בריפסן (היא **ברסנונה** [ע"ע]) ואת הדרום להגמון-טרנטו, והללו העבירו במאה ה-12 את השלטון החילוני לרוזני-ט' (שנקראו כך ע"ש טירתם, סמוך למראנו, ומכאן — שמה של הארץ). במות הרוזנת מארגארטה ב-1363 נפלה ט' בידי ההאבסבורגים, ובכך נסתים מאבק ממושך בינם לבין הויי-טלספכים (ע"ע), שליטי באוואריה. הרפורמציה התפשטה בט' במאה ה-16, אך דוכאה כליל בסוף המאה. טרנטו (ע"ע), שהיתה בשלטון הגמונה, סופחה לט' ב-1803, וכך נוספו המוני איטלקים לתושבי האיזור. בשלום-פרסבורג (1805) הסגירה אוסטריה את ט' לשלטון באווארי-צרפתי, שלא התחשב במסורות ובנהגיה-שלטון המקומיים, ובתגובה על כך פרץ מרד בהנהגתו של אנדראס הופר (ע"ע). עם מפתח נאפוליון חזרה ט' לידי אוסטריה. ב-1866 כבש גאריבאלדי את דרום-ט', אך איטליה לא זכתה בשטח זה, עקב מפתחה בקוסטוצה, והשאיפה האירדנטיסטית לספחו שיבשה את היחסים בין איטליה לבין מעצמות „המרכז“. בפרוץ מלחמת-העולם I הסכימה אוסטריה למסור לאיטליה את טרנטו לבדה, וגם זאת רק בתום המלחמה, ואילו מעצמות „ההסכמה“ קנו את לב איטליה בהבטיחן לה את כל דרום-ט' עד למעבר-הברנר, וב-1919 נמסר שטח זה לאיטליה. האיטלקים פיתחו מאד את האיזור, אך דיכוי המיעוט דובר-הגרמנית שיבש את היחסים בין איטליה לבין אוסטריה וגרמניה, עד להקמת המשטרים הרודניים בארצות אלו. בהתאם להסכם גרמני-איטלקי באוקטובר 1939 נערך מישאל בט' הדרומית, ו-70% מדוברי הגרמנית בחרו לעבור לגרמניה. רבים מהם חזרו לט' כשהשתלטו הגרמנים על צפון-איטליה ב-1943, וגם אחרי המלחמה התיירה איטליה ליתרם לחזור, ואף העניקה אוטונומיה למחוז. אולם התנגדותם של דוברי-הגרמנית להגירת איטלקים מהדרום למחוזם שוב יצרה מתיחות במקום, שהתבטאה בגל של מעשי-חבלה ביוני 1961, בסיכסוך איטלקי-אוסטרי ובהעלאת הבעיה באורם.

J. Egger, *Geschichte T.s*, I-III, 1872-1880; P. Herre, *Die Südmolser Frage*, 1927; O. Stolz, *Gesch. d. Landes T.*, I, 1955; R. Caioli, *L'autonomia del Trentino - Alto Adige*, 1952; id., *La questione dell' Alto Adige*, 1958; B. Zallin-

ההלאדית המאוחרת או המיקנית (1400—1150 לפסה"נ). כאן ניתן להבחין בשרידי מיבנים רבים, וביניהם חומה גדולה, מבצר על מישטח גבוה יותר, בנוי מדרגות-מדרגות, ומר-תפים מבוצרים בחומה. בחלקה הדרומי של הטירה נמצא מעון המלכים, שהוא מערכת מיבנים וחצרות, ובהן פרוודור רים מובילים לבניין העיקרי — המגרון. בחצר הפנימית נמצא מזבח. במגרון נמצאים האח וכסא-המלוכה; לפניו היו קירותיו עטורים בציורים. ליד המגרון חדר-אמבטיה וחדרים נוספים (בשתי קומות). העיר התחתית, שהיא מאותה התקופה, מראה התפתחות דומה.

בתקופה המיקנית היתה ט' עיר חזקה ומשגשגת. סמוך ל-1150 נחרב הארמון בשריפה. היישוב בט' התקיים, אם גם במידה מצומצמת מאד, במשך כל תקופת-הברזל והתקופה הארכאית עד לתקופה הקלאסית. במאה ה-8 (או ה-7) הוקם במקום המגרון המיקני מקדש להרה. ב-471 לפסה"נ שיגרה ט' כעיר אוטונומית גדודי-צבא לפלאטיאי. סמוך ל-470 בערך לפסה"נ נחרבה ט' בידי שכנתה החזקה, ארגוס. ומאז היתה



ציור 3 טירינס: ניקבה מקוישחת בין חרבות המבצר

כפופה לה. אולם מטבעות ומקורות ספרותיים מעידים על שיגשוגה של העיר גם במאה ה-4. סמוך ל-300 החריבה ארגוס את ט' סופית.

האתר נחפר בידי ארכאולוגים יוונים באמצע המאה ה-19. חפירות שיטתיות נערכו במקום ב-1878 בידי ה. שלימן (ע"ע) וו. דרפפלד (ע"ע), והמכון הארכאולוגי הגרמני המשיך בחפירות אלה ב-1912—1939. — שרידי חומת-העיר והארמון נשתמרו במצב טוב-יחסית, והם מושכים הרבה תיירים.

וע"ע מיקני

H. Schliemann, T., 1886. T.: Die Ergebnisse d. Ausgrabungen, I-IV, 1912-1938; G. Karo, Führer durch T., 1934; id., T. (P-W, RE, VI A, 2), 1937. פ. פ. כ.

טירל, ג'ורג' — George Tyrrell — 1861, דבלין — 1909, סטורנינגטון [ססקס]), תאולוג איריאנגלי. ט' היה בן למשפחה אנגליקנית. עבר לקאתוליות, הצטרף למיסדר הישועים הזורה תאולוגיה בקולג' קאתולי בסטוני-הרסט. הדעות המודרניסטיות, שהביע בחיבורים שונים, הביאוהו לידי סיכסוך עם הכנסייה הקאתולית; ב-1906 גורש מן המיסדר וב-1907 אף הורחק משורות הכנסייה. — ט' היה בעל רגש דתי עמוק ונטה למיסטיקה; הוא הושפע מאד מן החשמן ניומן (ע"ע) וממנהיגי תנועת המודרניזם (ע"ע). בדת ראה גורם אפסטרא-ראצינאלי, צורך ראשוני אוטונומי

טירינס (Tiryns), טירת-מלכים עתיקה בצפון-מזרח הפלופונסוס, שהיתה קיימת כיישוב מתקופה קדם-היסטורית עד התקופה הקלאסית; ממרכזי השלטון והתרבות בתקופה המיקנית. היישוב, השוכן על גבעה ארוכה ושטוחה



ציור 1. טירינס: החומות

בקירבת הים, בין ארגוס ובין נאופליה, נוסד בתקופה הנאו-ליתית. על חשיבותו בתקופה ההלאדית הקדומה (האלף ה-3 לפסה"נ) מעידים שרידי טירה אדירה, עגולה ורבת מיבנים, וכן מספר רב של חרסים מצויירים בדגמים גאומטריים. בתקופה ההלאדית התיכונה (1600—2000 לפסה"נ) היתה, כנראה, קיים על הגבעה ובסביבתה יישוב מבוצר, ובו הרבה מיבנים מלבניים ועקומים. לעת מעבר בין התקופה ההלאדית התיכונה להלאדית המאוחרת שייך לפחות בית-נסיכים אחד, ובו שרידים של ציורי-קיר (תמ'; ע"ע אגאית, הציויליזציה ה-, עמ' 350). פעילות הבניה החשובה ביותר חלה בתקופה

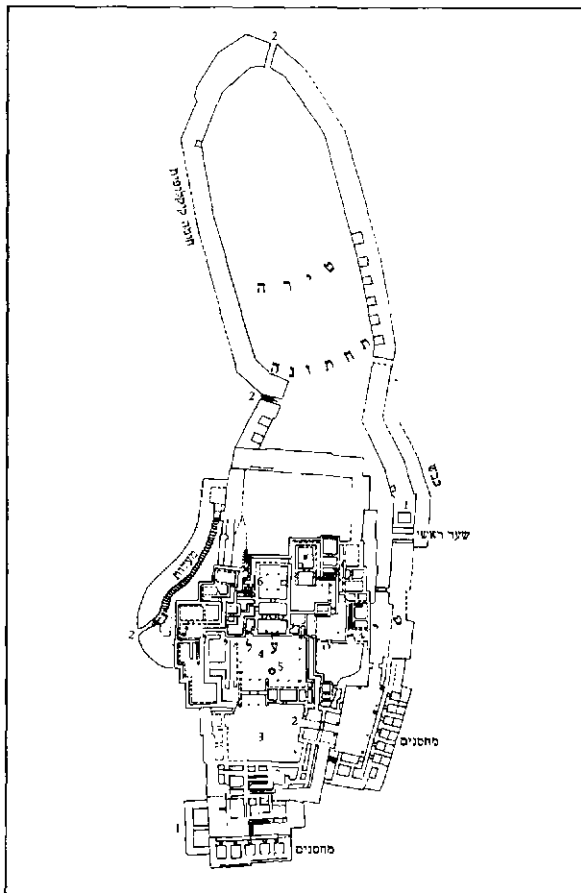

ציור 2. טירת-המלכים טירינס
1 מגדל; 2 שער; 3 חצר חיצונית; 4 חצר פנימית; 5 מזבח; 6 קנארוו

ט' היה מנהיג-למופת של צבאות מקצועיים קטנים. מעין אלה שאיפיו לאחר-מכן את המאה ה-18. הוא הצטיין בדיוק תיכוננו, בשימת-לב לקטנות, באורך-רוחו ובדבקות במט-רותיו. תמיד העדיף לזכות בהצלחות ע"י תימרון וע"י פעולות מוגבלות, במקום לנצח בקרבות גדולים; עם זאת ניצח אנשי-צבא דגולים כקונדה וכמונטקוקולי. על אנשיו היה אהוב בשל פשטותו ונדיבותו, ואפילו יריביו התייחסו אליו בהערצה. בחיים המדיניים לא התערב. נאפוליון החשיבו בין גדולי המפקדים בכל הדורות. — זכרונותיו נתפרסמו 1914—1909.

A. M. de Ramsay, *Histoire du vicomte de T.*, I-II, 1735; C. A. Neuber, *T. als Kriegstheoretiker u. Feldherr*, 1869; G. Hurltel, *T.: Les institutions militaires de son temps*, 1884; J. Bourelly, *Deux campagnes de T. en Flandre*, 1886; C. G. Picavet, *Documents biographiques sur T.*, 1914; id., *Les dernières années de T.*, 1660—1675, 1919; H. Camon, *Condé et T.*, 1933; M. Weygand, *T.*, 1934.

ט. ט.

טִירְנָה (Tirana), בירת אלבניה; 136.000 תושב' (1961). העיר יושבת במרפזה של המדינה. בעמק קרויה, וכמה מפרבריה החדשים עולים במדרונות ההרים המתרוממים מסביבה. ט' משמשת מרכז לאיזור חקלאי עשיר. היא מרכז השלטון, וגם מרכז תעשייתי ותחבורתי עיקרי של אלבניה. מצויים בה מיפעלית-עשייה לעיבוד התוצרת החקלאית, וגם בתי-חרושת לטכסטיל, למוצרי-מתכת, למוצרים כימיים, לת-עשיית עור, כלי-בית, מזונות וסיגריות. העיר מחוברת במסילת-ברזל וכביש משוכלל עם דורס, נמלה הראשי של אלבניה. תושבי העיר רובם מוסלמים ומיעוטם נוצרים אורי-תודופסים וקאתולים. — העיר נוסדה בידי התורפים בתחילת המאה ה-17, ועד להקמת עצמאותה של אלבניה היתה עיר קטנה בעלת אופי מזרחי; ב-1930 הגיעה אוכלוסייתה ל-30,000 נפש, ב-1950 — ל-60,000. מאז גדלה במהירות, והוקמו בה בניינים גדולים וחדשים רבים, בעיקר בסעד סובייטי. היום ט' היא עיר מודרנית, שבסיגנון בנייניה הציפוריים



טירנה: מרכז העיר

הגדולים ושיפוניה-הפעלים שבסביבתה מורגשת השפעה סובייטית חזקה.

על היהודים בט' — ע"ע אלבניה, עמ' 366.

טִירְנָה (ט') (Tugavica), שם שציין שלטון-יחיד בלתי-לגיטימי — של טִירְנָה (ט') (Tugavnos) — שהיה קיים ברוב ערי-הנמל של יוון, אייה ומושבותיה במזרח ובי-מערב, מאמצע המאה ה-7 עד 461 לפסה"נ (הט"ה הקדומה),

ואימאננטי של רוח האדם. הנצרות היתה בעיניו הגילוי ההיס-טורי של הצורך הזה, ומשום כך הכנסיה, כאורגניזם רוחני, נראית לו ויטאלית, ולא מושגית, במהותה. התאולוגיה, לדעתו, אינה אלא נסיון — לקוי לפעמים — לבטא ולהבין מהות זו. ההחלטות של רשויות הכנסיה, ואף של האפיפיור עצמו, מתייבות רק במידה שהן מבטאות את דעת כלל-המאמינים. חיבוריו העיקריים: Nova et Vetera („חדשים וישנים“), The Faith; 1898, Hard Sayings („אמרות קשות“), 1897 Lex of the Millions („האמונה של המיליונים“), 1901 Lex orandi („חוק התפילה“), 1903 Lex credendi („חוק האמונה-נה“), 1906 A Much Abused Letter („מכתב שהירבו לנצל לרעה“), 1906.

M. D. M. Petre (ed.), *Autobiography and Life of G. T.*, I-II, 1912; id., *Von Hugel and T.*, 1937. A. Loisy, *G. T. et Henri Bremond*, 1936; J. L. May, *Father T. and the Modernist Movement*, 1938; J. J. Stam, *G. T.*, 1938.

טִירְנָה, אַנְרִי דֵה לֵה-טוּר ד'אוּוֵרְנֶה, רוזן דֵה —

Henri de la Tour d'Auvergne, vicomte de Turenne — (1611—1675), מצביא צרפתי. ט' היה בנו של אנרי דופס-בויון ונכדו (מצד אמו) של וילם („השתקוף“)

נסיך-אורְנֵה (ע"ע). הוא חונך בדת הפרו-טסטאנטית, ומנעוריו קיבל הכשרה צבאית בצבא ההולאנדי, בפיקודו של דודו מוריץ מנְסְאָו (ע"ע). ב-1630 עבר ט', בהשפעת רישליה (ע"ע), לצבא-צרפת, שלחם אז בקיסרות ההאבסבורגית, שירת בחזיתות לורן והרינוס, בפלאנדריה, באיטליה ובגבול צרפת-ספרד, הצטיין



סארשאל טירנ

בין 1638 ו-1642 בכיבושי מצודות ובקרבות, והתפרסם במהרה כאחד מטובי המפקדים הצרפתים וכתכסיסן מעולה. למרות היותו פרוטסטאנט, נתמנה למארשאל בגיל 32. יחד עם קונדה (ע"ע) ניצח ב-1644/5 בקרבות בגרמניה המערבית. בשנים 1645—1648 המשיך במסעיו ובתמרוניו והכניע את הבאווארים, ונצחונותיו תרמו לסיומה המוצלח של השתתפותה של צרפת במלחמת שלושים השנה.

בתקופת ה„פרונד“ (ע"ע) הצטרף ט' למלוכנים, ושוב הצטיין בתמרוניו. הוא הביס את קונדה במבואות פאריס (1652), ואח"כ ניצח אותו ואת הספרדים בעלי-בריתו ב„קרב-החוליות“ ליד דנקרק (1658), שהוכרע בעזרת חיילים אנגליים והציל את מלוכת לוואי XIV. ב-1667 כבש ט' חלק מפלאנדריה מידי הספרדים. ב-1668 עבר לקאתוליות. במלחמה בהולאנד ב-1672 (ע"ע הולנד, עמ' 747) נמנע ממנו כיבוש הארץ בשל הצפתה בידי ההולאנדים, אולם בהמשך המלחמה שוב פעל בכשרון תכסיסי רב בבאוואריה, בפפאלץ ובאלזאס, נגד פרידריך וילהלם I (ע"ע) מברנדנבורג והמצביא הקיסרי מונ-טקוקולי (ע"ע), שאותם ניצח בקרבות ב-1674/5. ט' נהרג מפגיעה מקרית בקרב באלזאס.

ושוב אחרי המלחמה הפלופונסית עד סוף המאה ה-3 לפסה"ג (הט"ה המאוחרת).

המונח ט' אינו יווני, ומקורו, כנראה, באסיה הקטנה (השו' „טורני פלשתיים“ שבמקרא, turani [= אדונה?] באט-רוסקית). נראה, שהט"ה קמה לראשונה בערים היוניות שבי אסיה הקטנה; יש סבורים שהשליט הראשון שנקרא ט' היה גיגס (ע"ע) מלך לוד. — הט"ה הקדומים הם האישים ההיסטו-ריים הראשונים בתולדות יוון, הידועים לנו כדמויות אינו-דיוידואליות.

שלטונם של הט"ה הקדומים שימש מעבר ממשטר האריס-טוקראטיה למשטר דמוקרטי, והדעה המקובלת רואה בט"ה מכשיר-קרקע הכרחיים לדמוקרטיה, בתקופה שהדמוס עדיין לא הוכשר לשלוט בעצמו. ביונייה נעצר, אמנם, המעבר לדמוקרטיה ע"י גורמים תיצונים — הלודים והפרסים, שכבשו את הארץ והאריכו את קיומה של הט"ה יותר מכפי כוחה.

עליית הט"ה היא פרי משבר ואישקט חברתי, יש מסביר-רים זאת בגורמים כלכליים, ומצביעים על המעבר מן המשק הטבעי למשקי-הכספים כעל סיבתו הראשונה. הכלכלה החדשה גרמה מצוקה בקרב האיכרים הזעירים, ולעומת זה יצרה בערים מעמד חדש של עשירים, שלא היה זהה עם האריסטוקרטיה המסרתית והיה נטול זכויות מדיניות. במרכז המסחר ולאורך נתיבו מאסיה לאיטליה ולסיציליה — כגון בערים שליד המיצר של קורינתוס — אירעו מהפכות. לגבי הערים שליד המיצר יש מדגישים גם את המאבק בין האריסטוקרטיה הדורית השלטת ובין הישוב הקדם-דורי, שמקרבו קמו הסוחרים כגורם שהעמיד את הט", והללו גירשו את הדורים. לגבי הערים היוניות שבאסיה הקטנה יש מדגישים את הסכנה החיצונית, מצד לוד, שהמשטר הישן לא השכיל לעמוד בפניה. מצב דומה שרר אח"כ גם בסיציליה, נוכח הסכנה מצד קרת-חדשה.

הט"ה גופם היו תכופות בני האריסטוקרטיה, אף שלחמו בה. משעלו לשלטון, נכנעו תכופות למשעבד הזר והיו כלי-שרת בידיו; לרוב היו שוחר-שלום, ורק בסיציליה היו ט"ה שניהלו מדיניות של התפשטות. עלייתם של הט"ה מצינת את סוף תקופת הקולוניזציה היוונית; הקולוניזציה באה במידה לא-מעטה מעצם המשטר האריסטוקרטי, בשמשה שסתום-בטחון ליציאת מתנגדים וממורמרים מהעיר, ואילו הט"ה לא היו מעוניינים לדלל את כוח-האדם מקרב ההמונים, ששימש משען לשלטונם. הם גם לא הנהיגו תיקונים מדיניים ולא רפורמה קרקעית, אף שחילקו את אחוזות האצילים המגורשים בין תומכיהם, ובכך יצרו שכבה חדשה של בעלי אחוזות קטנות. הט"ה אהבו פאר וכבוד, טיפחו חגיגות ופולחנות עממיים, הקימו בנייני-פאר והקיפו עצמם באמנים ובמשוררים. הם ביקשו לייסד שושלות, אולם שלטונם לא ארך אלא דור או שנים (בסיקיון — מאה שנה; מאמצע המאה ה-7 עד אמצע המאה ה-6). סיבת מפלתם נעוצה בעצם מהות משטר הט"ה: בהכשירם את הדמוס לשלטון עצמי הפכו הט"ה למיותרים. אולם לרוב הודחו בידי אצילים, שנעזרו לפעמים במדינה זרה (כגון בספרטה האריסטוקרטיה).

מן הדמויות הבולטות בין הט"ה במאות ה-7—6 היו: תאגנס במגארה (אמצע המאה ה-7); אורתאגוראס וקליסטנס בסיקיון (630—570[?]); קיפסלוס ובנו פריאגוראס בקורינתוס (613—543); פאלאריס באקראגאס (565—549[?]); פיסיסטראטוס

ובניו היפאס והיפארכוס באתונה (560—510); פוליקראטס בסאמוס (535—522[?]).

בשנים 461—404 לפסה"ג, בתקופה שבה עמדה הפוליס היוונית בשיא זהרה, לא היה מקום לט"ה. היא התחדשה אחרי המלחמה הפלופונסית, אלא שלט"ה המאוחרת לא היה אותו מימד של גדולה שהיה לט"ה הקדומה. הט"ה היו לרוב מפקדי-שכירים שהשתלטו על העיר או מושלים מטעם מדינה זרה — פרס, מוקדון וממלכות הדיאדוכים. לתקופה זו שייכים, בין השאר: דיוניסוס האב והבן (405—344), ואח"כ אגאתוקלס (318—289), בסיראקוסי; יאסון בפרי (380—370); נאביס בספארטה (207—192). בט"ה המאוחרת בולט הצד האנוכי והאכזרי של השליטים. הט"ה של תקופה זו הם שגרמו למשמר עזת השלילית של השם ט' באסכולות הפילוסופיות; אפלטון ואריסטו רואים בט"ה את המשטר הגרוע ביותר. רבים מט"ה אלה נרצחו, ואחרים מרוצחי הט"ה היו תלמידי הפילוסופים.

H. G. Plass, *Die Tyrannis in ihren beiden Perioden*, I-II, 1859; P. N. Ure, *The Origin of Tyranny*, 1922; Cambr. Anc. Hist., III-VI (בחפחה), 1925/7; Th. Lenschau, *Tyrannis* (P-W, RE, VII A, 2, 1821—1842), 1948; H. Berve, *Wesenszüge d. griechischen Tyrannis* (Hist. Zeitschr., 177), 1954; P. Oliva, *Die Bedeutung d. früh-griechischen Tyrannis* (Klio, 38), 1960.

ד. ט.

טִירְסוֹ דֶה מוֹלִינָה — Tirso de Molina (שמו האמיתי: גבריאל טלז — Gabriel Téllez) — (1584[?]).

מאדריד — 1648 (סוריה), מחזאי ספרדי. ט' היה נזיר



טירסו דה מולינה

ב„מיסדר החסד“, למד באלקלה, ישב במקום מות שונים בספרד ובפורטוגל, וזמן קצר (1616/8) אף שהה באי סאנטו דומינגו (היום האיטי). הוא היה חבר פעיל וחשוב במיסדרו, ולא פעם נתעוררו סיכסוכים קשים בינו לבין אנשי המיסדר עקב פעילותו

המתזאית. בסוף חייו כתב חיבור נרחב על תולדות מיסדרו (נמצא בכ"י).

ט' הוא דמות בולטת ביותר בדראמה של „תור-זהוב“ הספרדי, בין לופה דה וגה וקאלדרון. ממאות המחזות שחיבר נשתמרו כ-80. ניתן למיין את יצירותיו לפי מחזורי-נושאים ועיצובם הדראמתי: (1) קומדיות בעלות אופי דתי, מהן הממשיכות את המסורת הספרדית של autos (מחזות אלגו-ריים על משמעות האוכאריסטיה), מהן מחזות על סיפורים מקראיים או היסטוריים, כגון La mejor espigadera („מלקטת השבילים המעולה“) — ע"פ מגילת רות; La venganza de Tamar („נקמת תמר“) — ששימש מופת למחזה של קאלדרון; La vida y muerte de Herodes („חייו ומותו של הורדוס“), ומהן מחזות על חיי קדושים. — (2) קומדיות בעלות כוונה תאולוגית, שבהן דומה שט' נוקט עמדה במחלוקת בין תורת הגזירה הקדומה ותורת הבחירה החפשית לטובתה של זו האחרונה. בקבוצה זו בולטים שני מחזות, שזכו כבר בשעתם להצלחה גדולה, ופירסומם גדל והלך במשך הדורות: (א) El condenado por desconfiado („הנידון בשל ספקנותו“) —

שבו העמיד ט', זו מול זו, שתי דמויות בעלות שיעור-קומה: פאולו הנזיר הקדוש — מזה, ואנריקו המופקר-מושחת — מזה; לבסוף הראשון גידון לגיהנום, מכיוון שהטיל פעם ספק בצדקתו המוחלטת של הבורא, דבר שדקפו לסור מן האמונה, ואילו האחרון גיצל מגיהנום מכיוון שבלבו הנפשע שמר תמיד על מצווה אחת — כיבוד אביו. מוסר-ההשפל של המחזה נראה מסופן בעיני אנשי מוסדרו של ט' ועורר אותם לפולמוס חריף עמו. (ב) *El burlador de Sevilla y convi-* dado de piedra („הרמאי מסוויליה ואורח-האבן“), מחזה שהעלה לראשונה על הבימה את סיפור תעלוליו ומותו של דון חואן (ע"ע), נראה כהצגת הצד השני של אותה הבעיה: הגיבור כופר בתשעה מתוך עשרת הדברות, מאמין אמנם באלוהים, אבל דוחה את מועד חזרתו בתשובה; אורח-האבן משפש את חשבונותיו ומורידו שאולה. בעוד שפאולו הנזיר נידון על „מעשים ומצוות ללא אמונה“, נידון דון חואן על „אמונה ללא מצוות“. — (3) קומדיות בעלות אופי היסטורי, כגון *La prudencia en la mujer* („התכונה בנשים“) — על מריה דה מולינה. — (4) קומדיות בעלות מגמה סאטירית-מוסרית על מנהגים, הרגלים ומידות, כגון *El vergonzoso en palacio* („הביישן בארמון“), *Marta la piadosa* („מרתה החסידה“). — (5) קומדיות-סיכוכים, בעלות מיבנה מושלם ועלילה דינאמית ותוססת, שבהן מת-גלה כשרון דראמטי מופלא; לעיתים ניתן התפקיד המרכזי לעלמה צעירה, המתחפשת לגבר ויוצאת לחפש אחרי ארוסה או מאהבה. בקבוצה זו בולט המחזה *Don Gil de las calzas verdes* („דון גיל בעל המכנסיים הירוקים“).

כמרכן חיבר ט' קומדיות כפריות, שדמויותיהן הן מדלת-העם; מחזות המבוססים על אגדות או סיפורים קצרים, כגון *Los amantes de Teruel* („הנאהבים מטרואל“) — שזכה לגילגולים רבים בספרות, בתיאטרון ובקולנוע.

ט' המשיך במידה רבה במפעלו של לופה, שבזכותו ובשבחו הרבה לדבר, נושאו של לופה נמצאים מעודנים ומפותחים יותר אצל ט', ואף זכו לעיצוב בימתי מושלם יותר. כמרכן מעמיק ט' יותר מלופה בניתוח הפסיכולוגי של הגיבורים ועשיר יותר באיפיון דמויות הנשים. מחזותיו מצטיינים בעירנות בימתית ובשפע של תמורות בהתפתחות העלילה, בדושיח קולח ובשפה ציורית, בקטעי פיוט, הומור ולגלגנות דקה. ראוי עוד לציין, שט' אינו עומד על נושא ספרדי טיפוסי — „הכבוד“. ט' היה גם מספר והניח אחריו יצירות מעורבות, שבהן ניתנים לסירוגין דברי פרוזה, שירה ודראמה, כגון *Cigarrales de Toledo* („גני טולדו“).

במשך דורות רבים נצטמקה דמותו של ט' בין דמויותיהם של לופה וקאלדרון, ורק בדורות האחרונים החלו החוקרים לגלות את ייחודו כאדם וכמחזאי. כל מחזותיו זכו לאחורונה להוצאה ביקרתית מושלמת (עם מבואות חשובים) ע"י בלאנקה דה לוס ריוס (1946—1958).

P. Muñoz Peña, *El teatro del Maestro T. de M.*, 1889; A. H. Bushee, *Three Centuries of T. de M.*, 1939; I. L. MacClelland, *T. de M., Stud. in Dramatic Realism*, 1948; E. W. Hesse, *Bibl. de T. de M.*, 1648—1948 (Bull. Hisp. II), 1949; J. M. Castro y Calvo, *El arte y la experiencia en la obra de T. de M.*, 1953; W. Mettmann, *Studien z. religiosen Theater T. de M.*, 1954; M. Penna, *Don Giovanni e il mistero di T.*, 1958; G. Mancini — A. Pizzorusso (eds.), *Studi umanistici* (Univ. di Pisa), 1958; F. Gijón Zapata, *El Humor en T. de M.*, 1959; J. Simón Díaz, *Manual de Bibl. de la Lit. Española*, 269—275, 1963. ק. ר. ג.

טִירְפִּיץ אַסֵּאָס (Teirpeias), במיתוס היווני — חווה ומגיד-עתידות. לפי אגדות קדומות החליף ט' פעמיים את מינו, ומאחר שחיווה את דעתו שתענוג האהבה חזק יותר אצל האשה, הופה ע"י הרה בסנוררים, אך קיבל מזון את רוח-הנבואה; הוא מת בכיבוש תבי ע"י ה„אפיגונים“. לט' היתה בת ושמה מנטו („נביאה“). באודיסיאה להומרוס (שירים ג'—י"א) מופיע ט' בשאל כיחיד שנשארו בו ההפרה ואף כאשר הנבואה. סופוקלס ב„אודיפוס המלך“ וב„אגטי-גונה“ מעלה את דמותו כנביא מתרה ומוכיח.

טִירְפִּיץ, אַלְפֶּרְד (פון) — Alfred (von) Tirpitz — (1849, קיסטרין — 1930, מינכן), ימאי-צבאי ומדינאי

גרמני. ט' שירת בציי הפרוסי — אח"כ הגרמני — מ 1865 ואילך. ב 1890 היה ראש-המטה של הצי בים הפאלטי, ב 1896 — של הצי במזרח הרחוק, ובעצתו תפסה גרמניה את

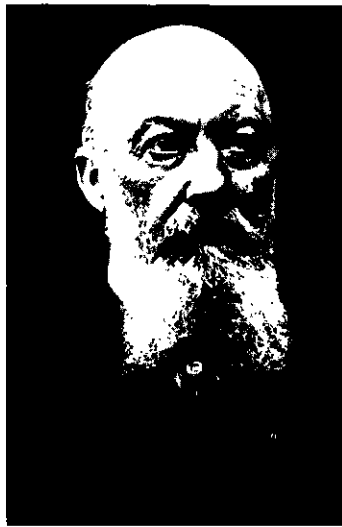

אלפרד פון טירפין

צינגטאו (ע"ע). בש 1897 נתמנה מזכיר-המדינה (מיניסטר) לענייני הצי. ב 1900 הוענק לו תואר-אצילות, ב 1903 הוע-לה לדרגת אדמיראל וב 1911 קיבל תואר רב-אדמיראל. ט' יום חידושים טכניים ואיר-גוניים בציי הגרמני עודד את פיתוח נשק הטורפדות, בניין צוי-ללות מצויידות בדי-זלים, וביחוד את בניין אניות-הקרוב מטיפוס „דרדנאוט“ (ע"ע צי).

העלה את חינוך הצוות לרמה גבוהה. הודות לפעולתו של ט' היה הצי הגרמני ב 1914 השני בעולם בכמותו, ולא נפל מן הצי הבריטי — ואולי אף עלה עליו — מבחינת טיב נשקו והכשרת חילותיו. ט' היה אדמיניסטרטור מעולה, חסר פניות אישיות, ולא שאף להיות נושא משרה מדינית. אעפ"כ נעשה ממקורביו של וילהלם II (ע"ע) להשפעה מדינית מרובה ביותר; אלא שבקו הצבאי-מדיני בלטו סתי-רות, ואף תהפוכות, שתוצאותיהן היו חמורות. ט' שאף לאיחודה של יבשת-אירופה בהנהגה גרמנית, אולם לאר-דווקא בדרכי המלחמה והכיבושים. מוכן היה, למשל, לווי-תורים טריטוריאליים לדנמארק בשלזווג (ע"ע). כדי למשכה להתקרבות לגרמניה, הוא הושפע ממשנתו של מֶהן (ע"ע) בדבר הכוח הימי כיסוד למערך אסטרטגי-גלובאלי, וראה צורך בציי גרמני גדול כמכשיר-הגנה על היבשת האירופית (מונהגת בידי גרמניה) וכאמצעי-הרתעה כנגד בריטניה; אך לא שאף להתמודד עם בריטניה באוקיינוסים, וב 1908 היה מוכן להגיע להסכם עמה על בסיס של קביעת סטאטוס-קוו של יחסי הכוחות הימיים בין שתי המעצמות בשיעור של 10:16 לטובת בריטניה. בהתאם לכך אף שלל את הפגנת-הכוח של מדיניות וילהלם II, שהייתה בה משום התגררת בבריטניה והרגות האנגלים; משלוח אניית-המלחמה הגרמנית לאגדיר (ע"ע גרמניה: היסטוריה, עמ' 461),

מדיניותו: „זכרונות“), Erinnerungen; 1919, Politische Dokumente („תעודות מדיניות“), II—I, 1924—1926. U. v. Hassell, T., 1920; A. v. Trotha, *Grossadmiral v. T.*, 1932; H. Hallmann, *Der Weg z. dtsc. Schlachtflottenbau*, 1933; E. L. Woodward, *Great Britain and the German Navy*, 1935; W. Hubatsch, *Zur Beurteilung v. T.* (Die Welt als Geschichte, XI), 1951, id., *Die Ara T.*, 1955; A. Schulze-Hinrichs, *Grossadmiral A. v. T.*, 1958; D. Woodward, *Admiral T.* (Hist. Today, XIII), 1963. א. לי.

טִירְקוֹנֶל (Tyrconel), ע"ע אירלנד, היסטוריה, עמ' 222, 225.

טִירָר, תַּיִים בן שלמה מצ'רנוביץ (1760 [?]. כפר ליד בוצ'אץ'—1816, צפת), רב חסידי. רח"ט היה תל-מידו של ר' יחיאל מיכל (ע"ע) מז'לוצ'וב, חברו של ר' אברהם דוד בן אשר (ע"ע) ואהרמן מבוצ'אץ' ומחוננו של ר' אברהם יהושע השל (ע"ע) מאפטא. בצעירותו היה מלמד בהו-רודנקה שבגליציה, אח"כ שימש כאב"ד בקהילות רומניה ובסרביה, פודוליה ובוקובינה (מוהילב, קשיניוב, צ'רנוביץ והגליל, בוטושאן); אחרי 1813 עלה לא"י והתיישב בצפת. ר"ח היה למזן גדול בנגלה ובנסתר, דרשן מצויין וסופר בעל טעם; הוא פיתח רעיונות חסידיים — בהיצמדות ליסודות מן הקבלה — במסגרת עיונים במשמעות התפילה וקדושת השבת ובפירושים לתורה, ועשה רבות להפצת החסידות ברומניה. הוא גונן על קהילתו נגד השפעת ההשפלה, שהחלה אז לחדור למדינה, וכן הגן בעוז על החסידות מפני התקפת ר' יחזקאל לנדא (ע"ע) על נוהג החסידים לומר „לשם יחד" לפני התפילה וקיום המצוות. ר"ח פעל לקיום מוסדות חסד וציבור בקהילתו, ועל רקע פעילותו נגד גזירות המלכות אף הסתבך עם השלטונות ונאלץ לעזוב את רבנות צ'רנוביץ (1807). ספריו — שהופיעו במהדורות רבות: סדורו של שבת (מאהלו, תקע"ג); באר מים חיים (נדפס לראשונה עם החומש, סאדילקוב, תקפ"פ); שער התפלה (סאדילקוב, תקפ"ה); ארץ החיים (צ'רנוביץ, תרכ"א).

א. וואלדען, שם הגדולים החדש, בערכו, 1864; א. פרומן-קין-א. ריבלין, תולדות חכמי ירושלים, ג', 78, תרפ"ט; S. J. Schulsohn, *Aus d. Gesch. d. Juden in d. Bukowina* (Jeschurun, XV, 419-426), 1928.

טִירְת־צָבִי (על שמו של הרב צבי הירש קלישר [ע"ע]), קיבוץ בעמק בית-שאן; היישוב הראשון בגוש ישובי הקיבוץ הדתי (איגוד הקבוצות של הפועל המזרחי). ט"צ נוסדה ב-1937 ע"י חברי הפועל המזרחי מיוצאי גרמניה

(קיבוץ „רודגס" בפתח-תקה וקבוצת „כפר-יעבץ") ומיוצאי אירופה המזרחית (קבוצת „שח"ל" ברחובות). היא הוקמה כעמדה קדמית של ההתיישבות היהודית, במסגרת „חומה ומגדל", בסביבה ערבית עויינת, בעצם ימי המאורעות. בגלל סיכסוכים מת-מידים עם הערבים על זכויות המים, שמ-קורותיהם — המעיינות — היו ברובם משור-תפים ליהודים ולערבים, לא הוחל בפיתוח המשק אלא לאחר מלחמת-השחרור. בעשר השנים הראשונות (1937—1948) סבלה ט"צ מהתקפות הערבים, שהציתו את השדות, עקרו את המטעים ומיקשו את דרכי-התחבורה. בהתקפות אלה נהרגו 4 מחברי הקבוצה, חיים שטרמן (ע"ע) וחבריו נהרגו

שכמעט גרם למלחמה אירופית, נעשה ללא ידיעתו. אולם יחד עם זה היה ט' שותף לוילהלם II ולבילוב (ע"ע) בדחיית מדיניותו של ביסמארק, ששאפה לביצור מעמדה של גרמניה ביבשת-אירופה תוך ויתור על השאיפה למר-שבות. ט' עודד את המדיניות הקולוניאלית ותפסית עמדות מעבר-לים כבסיסים לצי — דבר שסיבך בהכרח את יחסיה הבין-לאומיים של גרמניה, ביחוד עם בריטניה.

אמנם, בניגוד לשרירותיות קלת-הדעת של וילהלם היתה מדיניותו של ט' מבוססת על שיקולים מפוכחים; אולם עצם פיתוח הצי הגרמני עד כדי התחרות בצי הבריטי הוציא את אנגליה ממדיניות ההסתייגות מבריתות אירופיות-יבשתיות ודחף אותה לברית מדינית-צבאית עם צרפת ורוסיה. במובן זה תרם ט' — בסתירה לרצונו — להתפרצות מלחמת-העולם I.

ביולי 1914 התנגד ט' תחילה לדירדורה של גרמניה למלחמה; שלא כרוב יועציו של וילהלם II צפה שבריטניה תצא למלחמה בצידן של צרפת ורוסיה, ואף חשש שגם אה"ב עתידה להצטרף לברית האנטי-גרמנית. לאחר שפרצה המל-חמה הבין שרק הכרעה מהירה תוכל להציל את גרמניה, ולפיכך דרש שגם הצי יוכנס מיד לפעולה נמרצת בים הפתוח; דרישה זו נתקלה בהתנגדות השלטונות המדיניים והצבאיים כאחד. ט' החשיב את הצוללות כנשק מלחמתי, ותבע את הגברת מלחמת הצוללות לאלתר, התנגד ל„מלחמה הבלתי-מוגבלת" של הצוללות הגרמניות נגד אניות-סוחר, שעתידיה היתה למשוך את אה"ב למלחמה נגד גרמניה, וצידד בויתור-רים לממשלת ואשינגטון בעניין זה; גם דעתו זו נדחתה על-ידי הממשלה. ב-1916 התפטר ט' מכל תפקידיו הרשמיים ופנה לעסקנות מדינית-ציבורית, ובה הופיע כנציגה של לאומנות קיצונית. יחד עם מדינאים אחרים מן הימין ייסד ב-1917 את „מפלגת-המולדת הגרמנית", שמגמתה היתה חיווך הרצון להמשכת המלחמה ועידוד מדיניות של כיבושים; משום כך יצא לט' לאחר המלחמה שם בחוגים רחבים בגר-מניה עצמה — וביותר בחו"ל — כאחד הנציגים המובהקים של התוקפנות הגרמנית. ברפובליקה הווימארית הוסיף ט' הישיש לפעול כעסקן לאומני-ימני. מ-1924 עד 1928 היה חבר הריכסטג מטעם המפלגה הגרמנית-לאומית, וב-1925 השפיע על הינדנבורג (ע"ע) להציג את מועמדותו לנשיאות גרמניה.

ט' כתב זכרונות, שבהם השתדל להסביר ולהצדיק את



טירת צבי בימי „חומה ומגדל"

אף הם בעלותם על מוקש בדרכם לט"צ. לעיתים היתה הקבוצה מנותקת משאר ישובי העמק, ובהתקפות הגדולות בתרצ"ח ובתש"ח נאלצו חבריה להתגונן בכוחות עצמם. ב16 בפברואר 1948 תקף אותה צבאו של קאוקג'י, אך אולץ להיסוג תוך אבידות קשות (ע"ע א"י, עמ' 572).

הקבוצה כוללת 4500 נפש (1964). מהם — 220 חברים ומועמדים, ומעבדת שטח של כ5,000 דונם פלחה (בהשקאת-עזר), 450 דונם גידול-תעשייה, 300 דונם מטעים, 300 דונם ירקות, 1,000 דונם בריכות-דגים. כ2,500 דונם נוספים מש-מים מרעה טבעי לעדר בקר לבשר (כ500 ראש). גידול תרנגולי-הודו יוצר בסיס לתעשיית הנקניק של המשק.

מתוך שרידי מיבנים ומערכות-קברים שנתגלו בשטח המשק (רצפת-פסיפס עם עיטורי מנורה ושופר, קברים וכו') ניתן לשער, שהאיזור היה מיושב החל מהתקופה הכנענית הקדומה (האלף ה3 לפסה"נ). בתקופה הביזאנטית (במאה ה4 או ה5 לסה"נ) היה כאן ישוב יהודי, כפי שמשערים — כפר קרניים (שנוכר ביר', דמאי פ"ב).

לתקופת השנה (קובץ מלאת שנה לט"צ), תרצ"ח; ט"צ במערכה (קובץ), תרצ"ט; מ. קרונה, מרודגס עד יבנה (מכורה, 5-66), תש"ד; מ. אור, המערכה על ט"צ (משגב, אמוני ישראל במלחמת השחרור), תש"י; מ. כרמל, בשערי ט"צ (שם), תש"י; י. ויץ, בחבלי נחלה, א' תשי"א; א. גולדשמידט, כפר קרנים אשר בעמק בית שאן (ידיעות החברה לחקירת א"י ועתיקותיה, י"ט), תשט"ו; תולדות מלחמת הקוממיות (קובץ), תשי"ט; ג. צורי, סקר ארכי-אולוגי בעמק בית שאן (בקעת בית שאן, הכינוס הארצי 17 ידיעות הארץ), תשכ"ב. מא. א.

טיִשְׁבִּין (Tischbein), משפחת-אמנים גרמנית במאות ה18-19, שעם בניה נמנו 20 ציירים. מהחשובים שבהם: (1) יוֹהַן הֵינְרִיךְ ט' הֶזְקֶן (1722-1789), צייר בחצרו של נסיך-הסן בקאסל ופרופסור באקדמיה לאמנות בעיר זו. הוא צייר תמונות מיתולוגיות ותמונות-הוויה המת-ארות קבוצות קטנות של אנשים, וכן דיוקנות נאים של נשי החצר. ציוריו אפייניים לאמנות הזעירה של תקופת הרוקוקו-.

(2) יוֹהַן פְּרִידְרִיךְ אֹוּגוּסְט ט' (1750-1812), בן-אחיו של (1), צייר בחצרותיהם של נסיך-וואלדק באַרְלוֹסְן ושל נסיך אנהאלט-דסאו, אח"כ מנהל האקדמיה בליפציג. הוא היה צייר-דיוקנות טוב; הדמויות שבתמונותיו — רובן בני האצולה הגרמנית — מוצגות לעתים קרובות בחן רב על רקע הטבע. — (3) יוֹהַן הֵינְרִיךְ וִילְהֵלְם ט' (1751-1828), אף הוא בן-אחיו ותלמידו של (1). תחילה צייר דיוקנות בחצרה-מלכות בברלין. ב1781/2 שיתף פעולה עם לוֹטֶר (ע"ע) וסיפק לו חומר ציורי למחקריו הפיסיוגומיים. הוא הירבה לבקר באיטליה, וב1786 נתוודע שם לגתה וצייר את דיוקנו על רקע חרבות של מיבנים קלאסיים בקאמפאניה; אותה תמונה פירסמה את שמו. ב1789 נתמנה ט' למנהל האקדמיה בנאפולי וערך סידרת פירסומים על תחריטי אגרט-לים עתיקים. פעולתו משתלבת בראשיתה של הארכאולוגיה החדשה ובמגמה להחיות את רוח התקופה העתיקה באמנות.

ב1801 חזר ט' לגרמניה, נשתקע בהאמבורג ושוב פנה לציור דיוקנות. הוא הניח אוטוביוגרפיה Aus meinem Leben (מחיי"י), 2 כרכים, 1861, 1922.

F. Landsberger, W. T., 1908, W. v. Oettingen, Goethe u. T., 1910; W. Sorrensen, J. H. W. T., 1910; H. Bahlmann, J. H. T., 1911; A. Stoll, Der Maler J. F. A. T., 1923; A. Feulner, Skulptur u. Malerei d. 18. Jhts. in Deutschland, 194, 217-219, 251 ff., 1929.

ע. י.ה.

טַי שַׁן (T'ai shan, „הר ההוד“), מאסיוו-הרים המת-רומם בגובה 1,540 מ' מעל המישור של מחוז שאנטונג בסין הצפונית — המקודש שבהרי סין. כאוסף-עננים ומוריד-גשמים הוא מייצג במיתולוגיה הסינית את הרוח המפרה של המזרח, המקורבת קרבה יתרה לכוחות השמים, והיה נערץ מימי קדם. בתקופה ההיסטורית הועלו בו, בטקסים מדוקדקים, קרבנות לשמים, שהקרבנות היתה זכותו האישית של הקיסר — „בן-השמים“ — לשם הבטחת שלטונו והגברת כוחו העל-טבעי. כמו-כן שימש ההר מרכז לפולחן קדום של אלוהויות האדמה ושל רוחות המתים — שכן הדימויים על הגשם, הפריח והמתים הנערצים שזורים זה בזה במסורת הסינית. בתורת הטאואיזם (ע"ע) נחשב הט"ש, בדומה לשאר ההרים המקודשים, כחדור מחילות, המובילות ל„שמי-המערות“ — משפנן של ישויות בנות-אלמוות. אף בימינו מצוי בו שפע של מקומות-תפילה וידות לזכרון.

E. Chavannes, Le T'ai chan (Ann. du Musée Guimet: Bibliothèque d'Études, XXI), 1910.

טִישְׁנֶדוֹרְף, קוֹנְסְטַנְטִין פּוֹן — Konstantin von Ti-schendorf — (1815-1874), תאולוג פרוטסטאנטי.

טי, חוקר המקרא, תרגום-השבעים והברית החדשה; פרופסור לתאולוגיה באוניברסיטה של ליפציג. ט' התמסר במיוחד לחקר הנוסח של הברית החדשה, ובמידה מצומצמת יותר — גם של תרגום-השבעים והספרים החיצונים. לשם כך נסע הרבה באירופה, במצרים, בסין ובא"י, חיפש ובדק כ"י עתיקים והוציא מהדורות ביקורתיות של הטקסטים. את הצלחתו הגדולה הראשונה נחל ב1842, כשפיענח — למרות הטישטוש הרב של הכתב — את כה"י (הפאלימפסט) שב-פאריס. המכונה קודפס אפרים הסורי, שמוצאו — כנראה — מן המאה ה4 ושמכיל חלקים מהתנ"ך ומהברית החדשה. ט' זכה לפירסום עולמי כשגילה ב1844 וב1859 במנזר סיני את כה"י היווני המכונה סיניטיקוס, שנחשב בשעתו לאחד מכה"י הקדומים ביותר של כתבי-הקודש שנשמרו, ואולי — לקדום שבהם. הוא מכיל את כל הברית החדשה ואת רובו של המקרא; חסרים בו — בעקבות פגיעות שנפגעו במרוצת הדורות — תורה (פרט לקטעים מבראשית ובמדבר), נביאים ראשונים, יחזקאל, חלקים מתרי-עשר, דניאל ודברי-הימים. לאחר תחבולות רבות השיג ט' את הסכמת הנוזירים לקבל לידו את כה"י הזה על מנת להגישו כמתנה לצאר הרוסי, והלה הוציאו-לאור על חשבונו ב1862. ט' פירסם גם מהדורות מתוקנות של תרגום-השבעים ושל הברית החדשה ביוונית וכתב את תיאור מסעותיו במזרח (1846), וכן ספר: Wann wurden unsere Evangelien verfasst? („מתי נכתבו האוואנגליונים שבידנו?“), 1865.

L. Schneller, T.-Erinnerungen, 1927. ע. ה.

טֶכּוֹמֶטֶר (מיוו' τάχος, מהירות), מכשיר למדידת המהירות הסיבובית של פרטי-מכונה. הסוגים העיקריים של ט' הם: (1) מכאניים; (2) חשמליים; (3) אופטיים.

(1) בט' הציטריופוגאלי מראה עלייתה של טבעת הקשורה לוסת צנטריפוגאלי (ע"ע מכניקה) את המהירות הסיבובית. שינויים בגובה פני-נוזל בתוך כלי מסתובב (ע"ע הידרודינמיקה, עמ' 85) מעברים בעזרת צף למחוג בט' הצנטריפוגאלי ההידרולי; משאבה צנטריפוגאלי קטנה, מונעת ע"י הציר המסתובב, מודדת את המהירות כהספק הנוזל. בדגם אחר מוזק גוף באופן גמיש בתוך נוזל טובב

העיקריים היו: האוארד סקוט, וולטר רוטנשטראוך, הרולד לב ופליכס פריזר. 1932 הוקמה הסתדרות עממית גדולה בשם „ועד קונטיננטאלי למען הטכנולוגיה“, בראשותו של סקוט. הנשיא פ. ד. רוזולט (ע"ע) הושפע בראשית כהונתו (1933) מהלכירוח אלה, והטיל על הרולד לב לערוך מחקר מקיף על הקף מקורותיה האנרגטיים והמשקיים של אה"ב. ממחקר זה צמחו שני ספריו של לב: „תכנית לשפע“ ו„פוטנציית הייצור של התעשייה“. אולם רוזולט לא עשה את משנת הט' קו מנחה לשיטת מימשלו ומינהלו. הט' כתנועה נעלמה עם פרוץ מלחמת-העולם II, אולם רעיונותיה השפיעו השפעה ניכרת על המגמה הכלכלית-סוציאלית והתיכוננית. הלאומית והבינלאומית (תכנית מרשל [ע"ע]). השוק האירופי המשותף [ע"ע] במחצית השנייה של המאה ה-20.

Th. Veblen, *The Theory of Business Enterprise*, 1904; F. Soddy, *Wealth, Virtual Wealth and Debt: The Solution of the Economic Paradox*, 1933; H. Loeb, *The Chart of Plenty*, 1935; H. Scott et al., *Introduction to Technocracy*, 1938; M. Bensc, *Technische Existenz*, 1949; J. Billy, *Les techniciens et le pouvoir*, 1960; J. Meynaud, *La technocratie - mythe ou réalité?*, 1964.

י. ב.ד.

בעל צמיגות (ע"ע) מסויימת; סטיית עמדתו ממצבו בנוזל נח מודדת את המהירות הסיבובית באופן ויס קוזימטרי. בט' החיפוכי מחדד החיפוך בין שתי דיסקות. שאחת מהן מחוברת לציר המסתובב, את הגודל המבוקש. הט' התהודתי מבוסס על מדידת התדירות העצמית. המוקר נית למכונה בסיבובה, ע"י הצמדתה למערכת של להבים בעלי תדירויות עצמיות מודרגות; הלהב בעל התהודה לתדירות — ובוזה גם למהירות הסיבובית — של המכונה מתעורר לתנודות ומראה את המהירות הרגועת.

(2) בט' החשמליים מחובר גנרטור (ע"ע) קטן לציר המסתובב. דחפיהזרם המתעוררים בו פרופורציוניים למהירות שיש למדוד אותה; וולטמטר או אמפרמטר (ע"ע) חשמליים, מכשירים, עמ' 230) המחובר לגנרטור מציין — לאחר כיוול מתאים — את המהירות הסיבובית במישרין.

(3) הט' האופטיים — מהם מוני סיבובים ע"פ דחפיהזרם המיוצרים בתאים פוטו-חשמליים בהשפעת קרן אור מקוטעת, ומהם מכשירים סטרבוסקופיים (ע"ע). לט' ההידרוליים והחשמליים היתרון, שתוצאות המדידה ניתנות בנקל להעברה למרחק. יתרונו של הט' התהודתי — שאין בו חלקים נעים הגורמים לבלאי.

י. מ.ו.

טְכְנִיקָה (מיוו' τέχνη — אומנות, אמנות, וגם הכושר להשתמש בהן). יש סבורים, שמבחינה אטימולוגית קשורה מלה זו לשרשים השמיים „תכן, כוך, כן“ — אך אין ראיה לדבר.

(א) במובנו הרחב ביותר מציין מונח זה את כל דרכי-הפעולה, הצעדים ואמצעי-העזר הננקטים במכון להשגת מטרה מסויימת. במובן זה, פעולות בלתי-אמצעיות, כגון ריצה או דיבור, אינן נכללות במונח הט'; אולם אם הן מתקנות או מועלות לדרגת השגים מיוחדים חל על אופן ביצוען הכינוי „ט“ של ריצה או של דיבור.

(ב) במובנו המצומצם מונח הט' פירושו — הניצול המכוון של חמרי-הגלם ומקורות-האנרגיה, הטמונים בטבע, כדי לשנות את סביבת האדם לשם קיומה והקלתה של מציאותו. ההשגים „טכניים“ של סוגי בע"ח מסויי-מים — יש לראותם כתופעות של הטבע, אך לא כ„ט“. לעומת זה נכללים במושג זה כלי-האבן, שנעשו מחומר נבחר כראוי שניתנה להם צורה מכוונת לתכלית מסויימת כבר בראשית תולדות האדם, וכן ביות בעה"ח.

הגדרה זו אינה נוגעת בשאלה, אם חמרי-הגלם ומקורות האנרגיה מנוצלים על-סמך נסיון מקרי פחות או יותר, או על סמך חקר-טבע שיטתי. היום נוטים לצמצם את מושג הט' למקרה השני.

(ג) מכאן במובנו המצומצם והמודרני ביותר פירושו של מונח הט' — צירופם של חקר שיטתי של חמרי-הגלם, מקורות-האנרגיה וחוקי-הטבע עם פיתוחם, בנייתם וביצועם של דרכי-פעולה ומיתקנים, שבעזרתם ניתן להשתמש בידעיות הנובעות מן החקר באופן היעיל והחסכוני ביותר להשגת מטרת שהעמיד האדם לפניו.

חלוקת הט'. מאחר שכל תחומי הט' כרוכים זה בזה ואף חופפים זה את זה, יוצא שכל חלוקה, הנעשית מתוך נקודת-ראות אחת, נמצאת מפרידה בין הדבקים. למעשה (למשל בחלוקת הפקולטות במסודות להשפלה גבוהה), נוהגים לכנות את תחומי הט' לפי מושגים כוללים שונים לגמרי; למשל: לפי יסודותיהם הפיסיקאליים („טכניקת החום“, „טכניקת החשמל“), לפי התוצר („בניית מכונות“,

טְכְנִיקַת טְיָה, אידאולוגיה חברתית, שנתגבשה — בעיקר באה"ב — בשנות ה-20 של המאה הנוכחית בין מהנדסים, כלכלנים ומדענים, תוך בדיקת השפעת הטכנו-לוגיה המודרנית על החברה. הרעיון המרכזי של הטכנוקראטים היה, שמיבנה הכלכלה ושיטת מחירי-השוק אינם הולמים עוד את הרמה הנוכחית של ההתפתחות הטכנולוגית. מערכת המחירים ותנועת ההון והאשראי מבוססים על ההנחה, המוט-עית לדעת הטכנוקראטים, כאילו החליפין הם התהליך העיקרי בחיי הכלכלה; ואילו למעשה הגורם המרכזי בכלכלה בתימינו הוא — מקורות-האנרגיה והמכונה, שאפשרויותיהם הטכניות קובעות את רמת הייצור ואת רמת המחיה הניתנות להשיג. המדען היוצר את המכונה, והמהנדס המפקח על הייצור, הם שחייבים לשלוט בחיי הכלכלה — ולא הרכושן, הסוחר ומערכת-המחירים. קיומם של חוקים וסדרים המוש-תתים על סיכויי האשראי המסחרי ומערכת-המחירים הוא, איפוא, אנאכרוניזם מסוכן; כתוצאה של היעדר כוח-הקניה נמנעת קליטתו של הייצור ההולך וגובר בשוק, וכך נוצרים משברים כלכליים וחברתיים. הטכנוקראטים הציעו לבטל את הכסף כמודד של ערכים כלכליים ולהנהיג במקומו יחידה חדשה, של „אנרגיה יצרנית“, המוגדרת ע"י חישובים של שימוש באנרגיה. כמו-כן תבעו להעביר את הפיקוח על סדרי הכלכלה והסדרים החברתיים לידי מומחי-היעול, מהנ-דסים ומדענים; הפוליטיקאים, שהם חסרי הכשרה מקצו-עית, אינם יכולים להבין את התהליכים המסובכים של הכלכלה המודרנית.

רעיונות טכנוקראטיים מצויים כבר ב„ניו אטלנטיס“ של פרנסיס בייקון (ע"ע). סן-סימון (ע"ע) תבע במפורש למסור את הנהלת התעשייה ואת קביעת תהליכי החליפין לידי מהנדסים וכלכלנים, אולם מקורה האינטלקטואלי הישיר של הט' הוא בכתביו של תורסטון ובלן (ע"ע) מראשית המאה ה-20. השפל הכלכלי החמור והממושך באה"ב ב-1929—1933, מול קחות-הייצור העצומים הבלתי-מנוצלים של המדינה, נתן דחיפה להתגבשות המחשבה והתנועה הטכנוקראטית. נציגיה

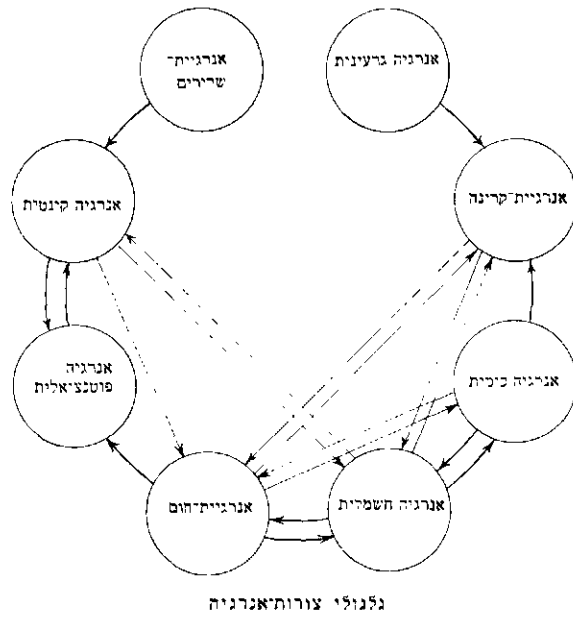

גלגלי צורות אנרגיה

„טכניקת הטכסטיל“), לפי טיב החומר המעובד („עיבוד מתכת“, „טכניקת חמרים מלאכותיים“), או לפי התהליך („טכניקת המדידה“, „טכניקת הרפרודוקציה“). להלן נסיון לחלק ולסדר את תחום הט' מן הבחינות השונות.

1) ניצול מקורות האנרגיה האנרגיה (ע"ע) אינה עשויה להיווצר ולא להיפסד; כל פעולה טכנית נעשית במסגרת מאזן-האנרגיה, ואין היא יכולה אלא לשנות את צורת האנרגיה. אולם בהפיכת צורת-אנרגיה מסוימת לצורה הרצויה אין להימנע מהפסד חלק ממנה ע"י הפיכתו לצורות אחרות — כגון החום — שאינן רצויות (ע"ע אנטרופיה; תר-מודינמיקה). התקדמות הטכניקה באה לידי ביטוי במידה מרובה דווקא בצימצום ההפסדים הללו. להלן שורה של צורות-אנרגיה חשובות ודוגמות של הפיכתן לצורות אחרות.

אנרגיית השרירים —

- א. לאנרגיה מכאנית פוטנציאלית: דריכת קשת ליריה;
- ב. לאנרגיה מכאנית קינטית: סיבוב אופני-דריכה; משיכת עגלה ע"י בהמה.

אנרגיה מכאנית פוטנציאלית —

- אנרגיה מכאנית קינטית: יריית חץ ע"י הרפיית מיתר-הקשת.

אנרגיה מכאנית קינטית —

- א. לאנרגיה קינטית בעלת מיבנה אחר: מנוף, גלגלת;
- ב. לאנרגיה מכאנית פוטנציאלית: דריכת שעון-קפוי;
- ג. לאנרגיה חשמלית: מכונת-דינאמו;
- ד. לאנרגיית-החום: הצתת גפרור.

אנרגיה חשמלית —

- א. לאנרגיה מכאנית קינטית: מנוע חשמלי;
- ב. לאנרגיית-החום: תנור חשמלי;
- ג. לאנרגיית-הקרינה: מנורת-פירוק לגאז;
- ד. לאנרגיה כימית: טעינת מצבר.

אנרגיה כימית —

- א. לאנרגיה מכאנית קינטית: כלי-יריה, מנועי-שריפה; מכונת-קיטור, טורבינת-קיטור (דרך ההפיכה לחום ולאנרגיה פוטנציאלית);

- ב. לאנרגיה חשמלית: אלמנטים גאלוואניים;

- ג. לאנרגיית-החום (גחלת, להבה) ולאנרגיה הפוטנציאלית של הקיטור: דוד-קיטור.

אנרגיית-החום —

- א. לאנרגיה פוטנציאלית: קיטור בדוד-קיטור;
- ב. לאנרגיה קינטית: מנוע סילוני;
- ג. לאנרגיה חשמלית: תרמו-אלמנט;
- ד. לאנרגיית-הקרינה: קרינת כל-גוף חם.

אנרגיית-הקרינה —

- א. לאנרגיה פוטנציאלית: לחץ-האור;
- ב. לאנרגיה כימית: צילום;
- ג. לאנרגיה חשמלית: תא פוטו-אלקטרי.

אנרגיה גרעינית —

- אנרגיה חשמלית (דרך ההפיכה לאנרגיית-הקרינה, אנרגיית-החום, האנרגיה המכאנית): מפעל-כוח גרעיני.

2) ניצול חמרי-הגלם:

- א) טכניקת-ההשגה כוללת את איסופם ואגירתם של חמרי-הגלם הטבעיים.

במכרות —

- בצרי מתכות, מינרלים, חמרי-דלק (פחם, נפט).

בחקלאות —

חמרי-גלם מן הצומח ומן החי: עץ, סיבי-צמחים, עסיסי צמחים (לאטפס), חמרי-גלם לצרכי מזון, תרופות, רעלים, עורות, עצמות, קרניים, שיער וכיו"ב.

ב) טכניקת ההכנה הופכת את חמרי-הגלם לחמרים מעובדים-למחצה.

הכנה מכאנית —

שינוי צורתם וסידורם של חמרי-הגלם ע"י ריסוק, ניקוי, מיון — למשל הכשרת בצרים לעיבוד; קילוף וניסור של גזעי-עצים; גבילת טין; טחינת דגן; הפרדת זרעי הכותנה מסיביה, ועוד.

הכנה כימית —

שינוי מצבם של חמרי-הגלם ע"י הליכי-עבודה ומיתקנים של המטאלורגיה ושל הטכנולוגיה הכימית, כגון: חיזור, חימצון, זיקוק, ייצור ברזל גלמי ופלדה, בירוס עורות וכיו"ב. 3) טכניקת הייצור היא שינוי צורתם של חמרים מעובדים-למחצה והפיכתם לתוצרי-צריכה או למית-קני-ייצור.

שינוי-צורה מכאני —

נעשה ע"י הליכי הפעולה והמיתקנים של הטכנולוגיה המכאנית, כגון יציקה, חישול, עירגול, דחיסה, משיכה, חיתוך, ריתוך, הלחמה, סימרוז, הדבקה; טוויה, אריגה, תפירה; יצירת כלי-קדרות, וכו'.

שינוי-צורה פיסיקלי-כימי —

הוא שינוי מצבו של החומר המעובד-למחצה, כגון קליית כלי-קדרות; הקשיה או ריכוך של חלקי-מתכת ע"י חימום וקירור, חיסום, וכיו"ב.

סידור לקבוצות תיפקודיות —

למשל: הרכבת מכונות ומכשירים; הקמת מפעלים כוללים של התעשייה המכאנית או הכימית; של מפעלי ייצור וחלוקה של גאז וזרם-חשמל; של אספקת-מים, וכו'; הרכבת חמרי-בניה מוכנים לתוצרים של בניה גבוהה ותת-קרקעית ושל מיתקנים הידרוליים, וכן של בניינים, גשרים, כבישים, תעלות וכיו"ב.

בְּקֶרֶה —

בדיקת התוצרים ותיפקודיהם בדרך מדידה כמותית,

החל מאמצע האלף ה-3 בקירוב הופיעו כלי-גשק וכלי-עבודה מברונזה ליד כלי-האבן (ע"ע ברונזה, תקופת ה-). במחצית השנייה של האלף ה-2 כבר ידעו בני אסיה הקטנה לייצר ברזל חשיל, וכעבור זמן מועט אף להקשותו (ע"ע ברזל, עמ' 640—649; ברזל, תקופת ה-2, עמ' 654—657). מלבד המטאלורגיה הועשרה הטכנולוגיה הכימית עד ל-1000 בערך לפסה"נ ע"י המצאת הזכוכית (ע"ע), בישול השיכר, ייצור פחם-העץ ותמרקים. החל מאמצע האלף ה-3 לכל המאוחר נוצל המקור הראשון לאנרגיה פיסיקאלית — הרוח נשאה סירות-מפרשים תחילה במעלה הנילוס, וכעבור זמן מה — אף מעבר לים.

התקדמות המאחמאטיקה ומדעי-הטבע בעולם היווני-רומי לא נודעה לה אלא השפעה מועטת על טכניקת האנרגיה. אנשי-המדע היו מעוניינים ב *σοφία* („חכמה“) או ב *ἐπιστήμη* („הכרה“), אך לא ב *τέχνη*, שנחשבה למשימתם של מעמדות נמוכים יותר בחברה. האנרגיה של הקיטור המתפשט, אע"פ שהיתה ידועה, לא נוצלה למעשה. אנרגיית-השרירים של עבדים ושל בע"ח הספיקה לצרכי החברה; לשימוש במיתקנים כבדים, כגון מנופי-הרמה וטחנות, נהפכה צורתה באורח יעיל ע"י גלגלי-דריכה ואופני-סרן. רק בסוף אותה תקופה התחילו להשתמש באנרגיה הקינטית של המים הזורמים להפעלת מיתקני-שאיבה וטחנות, ומקור זה נשאר החשוב ובעל ההספק המאכסימאלי שבין מקורות האנרגיה עד למאה ה-18 לסה"נ; מציאותו היתה קובעת לעתים קרובות את מיקומם של מפעלי-התעשייה.

במכאניקה השימושית הופיעו בעולם העתיק גלגלי-השיניים, הבורג והגלגלת, משאבת-הבוכנה, המחרטות וכלי-היריה המבוססים על כוח-הקפיץ. טכניקת הבניה של רומא מגלה השגים מעולים בהקמת בניינים ציבוריים גדולים: תיאטראות, אולמי-שוקים, מרחצאות המצוידים במיתקני-חימום, אַקוֹדוקטים, כבישים וגשרים. בין השגי הטכנולוגיה הכימית ראוייה לציון מיוחד המצאת מלטה-סיד והסבון.

במאות השנים המשובשות שלאחר שקיעת הקיסרות הרומית נמצא מרכז-הכובד של ההתפתחות הטכנית בסין; באותה תקופה הומצאו שם המצפן, הנייר, החרסונה, ברזל-היציקה ועוד, שלא חדרו לאירופה אלא מאות-שנים מרובות לאחר-מכן. כלי-רתמה יעילים לסוסי-משיכה כבר היו מקובלים בסין בתקופת שושלת-האן; הם הונהגו באירופה ביה"ב (סמוך ל-1000 לסה"נ) ובאו במקום הקולר הקדום שהיה חונק את הבהמות: מעתה ניתן היה לבנות עגלות, מחרשות ואופני-סרן גם לעמסים גדולים יותר. לאחר זמן מועט הובאה מן המזרח לאירופה טחנת-הרוח וזכתה לתפוצה מהירה, אף כמקור-הנעה למנסרות ולמשאבות. במשך מאות רבות בשנים היתה זו המכונה המשוכללת ביותר (תמ': ע"ע טחנת-קמח). תרומות נוספות שתרמה אסיה לאירופה היו, כנראה, ידיעת האנרגיה הכימית של אבק-השריפה וניצולה בכלי-יריה. שניהם הומצאו, כנראה, בסין והגיעו לאירופה עם פלישות המונגולים. הם נזכרו לראשונה ב-1242, ומן המאה ה-14 ואילך גרמו להפיכה גמורה של כל טכניקת הלוחמה.

בזמן מאוחר יותר מבסין — אך, כנראה, ללא זיקה לסין — הופיע באירופה שיפור חשוב בנהיגת הספינה: ההגה שביִרְפָּתִיה, מעתה ניתן היה לבנות ספינות-יחזקות יותר בעלות שטחי-מפרשים גדולים יותר, והללו שימשו תנאי מוקדם למסעי-הגילויים שנערכו במאות ה-15—18.

כגון בְּקֶרֶת המידות, טיב שטח-הפנים והקשיות של חלקי-מכונות; בְּקֶרֶת ההספק של מכונות-כוח; בקרה של חוזק-טפטטילים, ועוד.

4) טכניקת-השימוש קובעת כיצד ניתן להשתמש בתוצרים ובאנרגיה המובלת לתוכם בדרך היעילה והחסכונית ביותר, כגון הט' של נהיגת מכונות, של הדפוס, של חלוקת זרם-החשמל, של המדידה, וכיו"ב.

טכניקת השימוש בכל תהליך חדש ובכל מכשיר חדש מבוססת לכתחילה על נסיון מעשי. לפני לא יצאה טכניקת-השימוש כמעט כלל מגדר זה, אולם בימינו היתה עפ"ר לנושא לחקר שיטתי, שהוא מצידו שוב משפיע במידה ניכרת על תצורת תוצרי-היצר והמיתקני-הייצור.

תולדות הט', דבריימי הט' הם כדבריימי האנושות. ב-1959 נמצאו באפריקה תוצרים טכניים (כלי-אבן) בצידו של שלד של אוסטרלופיתקני, שחי — אולי — לפני 1½ מיליון שנים; הם נחשבים לסימן-הכר של ראשית התהוות האדם.

כבר בעידנים הראשונים של הפלאוליתיקון הגיעו בני-אדם לרמה ניכרת בבחירת החומר לכלי-האבן שלהם ובתי-צורתם; באותם הכלים מתגלה גם סימן מובהק המציין תוצרים טכניים — הסטאנדארטיזציה. בפלאוליתיקון המאוחר (כ-40,000 — 10,000 שנים לפסה"נ) נוסף סימן שני — הספציאליזציה: מעתה ניתן להבחין בין סכינים, מגרדות, מקדחים וכיו"ב. עידונו של כלי-העבודה העשויים אבן איפשר להשתמש בהם לייצור צלצלים לדיג, מחטים וכד' מעץ, מעצם, מקרן ומשנהב. אף הטכנולוגיה הכימית התחילה כבר בפלאוליתיקון הקדום עם השימוש באש. בפלאוליתיקון המאוחר נתוספו עליה עיבוד העורות, הכנת הרעלים לחיצים וייצור צבעים מתחמוצות של מתכות. הופכי-האנרגיה הראשונים הן קשתות-היריה והמלכודות, שפעולתן מבוססת על הכובד ועל כוח-השרירים. שינוי האקלים שחל בסוף תקופת-הקרח (כ-8000 לפסה"נ) גרם למעבר הדרגתי לחקלאות, וע"י כך — להתפתחות טכניות ותברתיות, שנוהגים לכנותן בשם המהפכה הנאוליתית. מעתה הופקו החמרים לעיבוד לעתים קרובות במכרות, ואף התי-פתח סחר בהם למרחקים. בהתאם לצורות-החיים החדשות החלו מופיעים מגלי-אבן וריחיים, מעדרים מקרן-צבי וגרזני-אבן מושחזים (תמ': ע"ע גרזן, עמ' 305; חקלאות, עמ' 47). כמו-כן הוחל בטוויה ובאריגה; הומצאה תנועת-הסיבוב (מקדח-הקשת ואבני-הייצור); חלה התקדמות בטכנולוגיה הכימית: קליית תוצרי-קדרות, אפיה; נתגלה מקור-אנרגיה שמחוץ לאדם ע"י ביות של בהמות-עבודה (תחילה השור והחמור; החל מ-2500 [בערך] לפסה"נ — הסוס). הקלת החיים גרמה לריבוי גדול של האוכלוסיה, ליצירת קבוצות גדולות של אוכלוסין, ולבסוף — לייסוד ערים ומדינות. רק אלה האחרונות היה ביכולתן לבצע ולקיים את המפעלים הטכניים הגדולים, שהורגש עתה צורך בהם — ביצורים, מובילי-מים, בניינים לפולחן, ובעמקי הנהרות הגדולים — אף הסכרים ומפעלי-ההשקאה. לאחר שכבר באלף ה-4 לפסה"נ הונהגו במסופוטמיה עגלות-גלגלים משוכות ע"י בהמות, יש להניח, שבאותה תקופה הוחל אף בסלילת דרכים.

באלף ה-4 לפסה"נ התחיל אף השימוש במתכות, תחילה בזהב ובנחושת הטבעית הצרופה; הללו חושלו חישול קר. המצאתם של צינורי-הנישוף — ולאחר-מכן של המפוח — איפשרה את היתוכן של המתכות, וע"י כך הכנת סגסוגות;

מה ששימש פתיחה להתפתחות טכנית סוערת ולעזוועים חברתיים קשים; מכלול התופעות האלה מכונה מימי א. טוינבי (ע"ע; 1884) בשם „המהפכה התעשייתית“.

את הציוד לבתי-החרושת לטפסטיל צריכים היו לספק בתי-חרושת למכונות; הללו פיתחו ובנו, נוסף על-כך, את מכונות-הכלים הדרושות — תחילה לצרכי עצמם, לסיפק צרכיהם בחמרים מעובדים-למחצה היו זקוקים למפעלי הברזל והפלדה, והללו מצידם היו תלויים בתוצרת המיכרות. הדרישות ההולכות וגדלות למערכת התובלה גרמו לנסיון להשתמש במכונת-הקיטור אף בעגלות ובספינות. הצלחתו של נסיון זה כרוכה בשמותיהם של רוברט פולטון (אניית-הקיטור, 1807) ושל ג'ורג' סטיונסון, שבנה ב-1829, לאחר שקדמו לו רבים, אותו קטר, שממנו יצאה כל ההתפתחות המאוחרת. במחוזות המרכזיים של אנגליה (ולאחר-מכן אף של ארצות אחרות), שהיו עשירים במירבצי פחם וברזל, נוצרו איזורי-תעשייה, שהצריכו העסקת פועלים מרובים. התחילה ורימת כפריים עניים לאותם המחוזות, שהביאה לידי התהוות ערים גדולות ובהן פרולטאריון תעשייתי. בכך שינתה המהפכה התעשייתית במשך עשרות שנים מועטות את מיבנה האוכלוסיה מיסודו, ויחד עם זה — גם את טיפוס הממציאים והמהנדסים. מייסדי תעשיית הטפסטיל עדיין היו חובבים ובעלי-מלאכה מיכשרים; אף בוני-המכונות הגדו-לים של המאה ה-18 התחילו כולם בעבודתם על יסוד המלאכה, אולם כבר סמיון וואט קנו לעצמם במוקדם ידיעות מאתמא-טיות ופיסיקאליות, שבלעדיהן אי-אפשר היה לשום טכנאי בדורות הבאים. מתוך צירוף המלאכה ומדעי-הטבע צמחה בעשרות השנים שבסמוך ל-1800 הסימולרנית.

אפיני לרוח החדשה היה מספרם הגדול של מוסדות להשכלה טכנית גבוהה, שהוקמו בכל הארצות החל מ-1794 (בפאריס). המהנדסים הגדולים של המאה ה-19 הקימו את העולם החדש של טכניזאציה ותיעוש על היסודות המדעיים, שהונחו במאה ה-18 וכוו לפיתוח נוסף בראשית המאה ה-19. כיוושיהם של בעלי-המלאכה קודמיהם הפכו, ע"י חושם המעשי וכוה-יומתם, את הידיעות התאורטיות לניתנות לשימוש בחיים. השמל, ששימש תחילה כעצווע בטרקלינים, ולאחר-מכן לנושא מחקר מדעי, נעשה בידי סימנס, אדיסון, טסלה ודליכודברובולסקי למקור-אנרגיה חדש, שתרם לעולם מכונות-הנעה, אמצעי-תאורה ואמצעי טלקומוניקאציה. המטאלורגיה, שנוסדה כענף-מדע כבר ב-1722 על-ידי ראומיר, לא נשתנתה אחריו בהרבה בתחום המעשה (פרט להמרת פחם-העץ בקוקס של פחם-האבן); רק בסמר (1856) עלה בידו לספק לתעשייה פלדה (ע"ע ברזל, עמ' 646/7) בכמות ובאיכות הדרושות. סורבי (1863) השלים את המטא-לורגיה ע"י המטאלורגאפיה המיקרוסקופית, מה שהביא תוצאות מרחיקות-לכת למחקר המדעי ולפיתוח הטכני כאחד. המתכות והסגסוגות החדשים שנתגלו ושהומצאו ב-100 השנים האחרונות איפשרו את טכניקת הסדנה המודר-נית (פלדות מהירות ומתכות קשות) ואת בניית-המכונות המודרנית (חמרים בעלי חוזק-יתר); הם תרמו להתקדמות הכימיה (חמרים העומדים בפני חלודה), והם מהווים את החומר העיקרי לבניית מטוסים (מתכות קלות); כמורכב איפשרו את פיתוחם של מנועי-סילון למטוסים, לטילים ולספינות-החלל (חמרים העומדים בפני חום גבוה). המגמה לשפר את מכונת-הקיטור כבדת-התנועה או להביא אחרת

מיבנים אדירים מברזל-יזיקה הוקמו בסין כבר באלף ה-1 לסה"נ. באירופה נחשב ברזל-היזיקה כפסולת שנוצרת אגב כשלון בייצור ברזל-החישול או הפלדה, והוא לא הוכר כחומר-לעיבוד מועיל אלא במאה ה-14; החל מ-1350 בערך התחילו לייצרו בכבשנים רבים. התקדמות נוספת במטאלור-גיה — המצאת סגסוגת מתאימה ומיתקן ליציקת אותיות-דפוס רבות (סמוך ל-1450) — פתחה פתח למלאכת הדפוס (ע"ע, עמ' 949), ויחד עם תפוצת המשקפיים, שהחלה באותה התקופה בערך, נודעות לה תוצאות עצומות מבחינה תרבו-תית, המסמנות את סוף ימי-הביניים.

הרחבת אופק-הראיה הכללית גרמה לרצון להשתחרר מדוגמתיות ומסמכות, וע"י כך לגישה ביקרתית ומדעית. המהנדסים-האמנים של הרנסאנס (פיליפו ברונלסקי, לאון כטיסטה אלברטי, לאונרדו דה וינצ'י ורבים אחרים) ניסו לפרש את הט' — שהיתה מבוססת עד ימיהם על האומ-נות והמסורת — בעזרת המאמאטיקה ומדעי-הטבע. החלה להיווצר ספרות טכנית עשירה: De Re Aedificatoria של אלברטי, 1452; Unterweysung der Messung mit dem Zirckel und Richtscheit של דירר, 1525; De Re Metallica של אגריקולה, 1530; Machinarum של בוסון, 1589, ועוד. אעפ"כ נשארה ההתי-קדמות הטכנית של המאה ה-16 מצומצמת בשיפורים מרובים של הקיים — של גלגלי-הטוויה, של נולי-האריגה, של הטח-נות, וכיו"ב. עניינה של התקופה עדיין היה בעיקר בתחום התאולוגיה והספקולאציה הפילוסופית. מיפנה עקרוני לא חל אלא בעקבות מחקריהם של גלילאיי ושל גריקה (ע"ע) במחצית הראשונה של המאה ה-17, שפנו עורף לספקולאציה וביקשו להכיר את עולמו של הקב"ה בדרך הניסוי. אחריהם באו — במסגרת עולם שפנה יותר ויותר לחיי המעשה ולחקר הטבע — אישים כבויל, הוק, הויגנס, ניוטון, ליבניץ וראומיר, שהניחו את היסוד, במחצית השנייה של המאה ה-17 ובמחצית הראשונה של המאה ה-18, למדעי-הטבע המודרניים.

השימוש הטכני בהפרותיהם נתחייב מן הצרכים של גידול-האוכלוסיות המהיר, בעיקר באנגליה. מקורות-ההנעה הקדומים — גלגל-הדריכה, אופן-הסרון, טחנת-הרוח וגלגל-המים — שוב לא היו מסוגלים לספק מים לערים הגדולות ולנקו את המיכרות; ואלה האחרונים לא יכלו לספק את הצורך ההולך וגדל במתכות אלא בדרך העמקתם. נוצר גם מחסור בחמרי-דלק; היערות באנגליה כמעט שחסלו כבר סמוך ל-1600 לצרכי בניית-ספינות וייצור פחם-עץ. הבעיה לא ניתנה לפתרון אלא ע"י הנהגת שני מקורות-אנרגיה חדשים — האנרגיה הכימית של פחם-האבן והאנרגיה הפי-סיקאלית של הקיטור החדוס. בהמשך לעבודותיהם של גריקה ושל הויגנס הפכו פפן (1690), סורי (1698), ניוקמן (Newcomen, 1717), סמיון (Smeaton, 1772) וואט (1769) את מכונת-הקיטור לאמצעי-הנעה, שהוכיח עצמו כעולה על שאר כל האמצעים.

באותן עשרות-השנים נתברר, שאף גלגל-הטוויה והנול שוב אינם מספיקים למלא את הצרכים בטפסטילים, שנתברו בינתיים. מיכונם הושג ב-1764 (ע"י הארג'יון), ב-1769 (ע"י אַרקְרַיט [Arkwright]), ב-1773 (ע"י קרומפטון [Crompton]) וב-1786 (ע"י קטר'ייט). באותה תקופה נוסדו בתי-החרושת הראשונים לטכסטילים, שהיו מונעים ע"י מכונות-קיטור —

חשמלית או אלקטרונית; הללו הפכו לכלי-עזר חשובים ביותר לסטאטיסטיקה, לחישובים כספיים וכיו"ב. בעיקר המכשירים האלקטרוניים לחישוב, לוויסות ולמדדה הם שאיפשרו לראשונה את פתרונן של הרבה בעיות טכניות ומדעיות; (ג) הפצתה של מכאניזאציה ואוטומאציה מרחיקות-לכת של מפעלי-תעשייה, שבהם באים במקום כמה תפקודים רוחניים של האדם תפקודים מכונתיים. מכונות ומית-קנים המייצרים את תוצריהם ועורכים בקרה עצמית על פעולתם ע"פ חוקים מסויימים המוכתבים להם, כמעט ללא התערבות מצד האדם — חודרים לתעשייה במידה הולכת וגוברת. שיטות „בניית-החילופים“ והייצור ההמוני, שפותחו כבר קודם לכן, בצירוף „אוטומאציה“, מביאות לידי הוזלה ופופולאריוזאציה מרחיקת-לכת של תוצרי-תעשייה (מכונות, מכשירי-ראדיו, מקררים חשמליים, וכיו"ב); (ד) שיטה חדשה של עבודה רוחנית: במקום פעולות-יחיד של אנשי-מדע דגולים נוהגת יותר ויותר עבודת-צוות של מאתמאטיקנים, חוקרי מדעי-הטבע ומהנדסים; כל אחד מהם יוצא מנקודת-ראות המיוחדת למקצועו שלו, וכולם יחד פועלים תוך חילוף-רעיונות פורה. ללא ספק יהיו אף למהפכה התעשייתית השניה תוצאות חברתיות מרחיקות-לכת, שאת הקפן לא ניתן לעת-עתה לחזות מראש.

הפילוסופיה של הט'. שניווי-הגישה החברתיים והנפשיים הקשים, שאתם דרשה המהפכה התעשייתית מבני-דורה, הביאו לידי ויכוחים — שלא נסתיימו עד היום — בדבר מהותה של הט' ובדבר ערכה החיובי והשלילי לגבי אֶשרו של האדם. ת. קרליל (ע"ע) כתב כבר ב-1829, ש„עידן המכונות“ גרם להשחתת הבריות: „הם הפכו למכאניים במוחם ובלבם. כשם שהפכו למכאניים בידיהם“. פילוסופים רבים הלכו בעקבותיו עד לימינו אלה בגישה זו של דחיה ודאגה. לעומתם ניצבים „הטכנוקראטים“ (ע"ע טכנוקרטיות), המצפים לישועת האדם שתבוא מן השימוש ברעיונות ובשיטות טכניות בכל תחומי החברה. פיקפוקים בדבר אותה תפיסת-עולם מכאניסטית התעוררו כבר לפני מלה"ע II, בעת שהט' חדרה לכל התחומים של חייה-האדם ושיוותה להם חדי-גזניות במידה שכמוה לא היתה קיימת קודם-לכן; ובעיקר גברו החששות, כשנתגלו לעין, בסוף המלחמה, כוחות-ההרס, שאותם עשויה הט' המודרנית לשחרר. מצד שני הצביעו אחרים על העובדה, שאת התפתחות הט' לא ניתן לעצור, ועל הברכה שהביאה לאדם; אל נושאי התפתחות זו — אנשי-המדע והמהנדסים — הופנתה הקריאה להכיר באחריות המוטלת עליהם תוך שימוש בכוחות הניתנים בידם.

F. Ahrens - C. Arndt (eds.), *Das Buch d. Erfindungen, Gewerbe u. Industrien*, I-X, 1896-1901¹, A. Neuburger, *Die Technik d. Altertums*, 1919; id., *Erfinder u. Erfindungen*, 1925²; H. Diels, *Antike Technik*, 1920³; F. Dessauer, *Philosophie d. Technik*, 1933⁴, id., *Streit um d. Technik*, 1958⁵; A. Uccelli, *Enciclopedia Storica delle Scienze e delle loro Applicazioni*, I-III, 1941-43; D. Brinkmann, *Mensch u. Technik*, 1946; K. P. Oakley, *Man the Tool-Maker*, 1949; R. J. Forbes, *Man the Maker*, 1950; C. Matschoss, *Grosse Ingenieure*, 1954⁶; F. Klemm, *Technik, e. Gesch. ihrer Probleme*, 1954; Ch. Singer et al., *A History of Technology*, I-V, 1954-1958; J. W. Oliver, *History of American Technology*, 1956; F. Hendrichs, *Der Weg aus d. Tretmühle*, 1958⁷; C. Graf v. Klinckowstroem, *Knawts Geschichte d. Technik*, 1959; J. K. Finch, *The Story of Engineering*, 1960; M. Daumas (ed.), *Les origines de la civilisation technique* (Hist. gén. des techniques. I), 1962; S. De Camp, *The Ancient Engineers*, 1963.

ר. ה.

במקומה, הביאה תחילה למכונת-קיטור מונעת בלחץ גבוה ומהירת התנועה, לאחר-מכן לטורבינת-הקיטור (פרסונז, 1884; דה לול, 1889); ואף להנהגת מקור-אנרגיה חדש — האנרגיה הכימית של הנפט ותולדיה, שנהפכת, במנועי-שריפה (מנוע אוטו [Otto], 1876; מנוע-דיזל, 1893) לאנרגיה קינטית. אותם המיבנים היו מבוססים על התקדמותה המרובה של התרמודינאמיקה במאה ה-19. עם מנוע-אוטו מהירה התנועה סופק לטכנאים המנוע הקל לכלי-הרכב, שאותו ביקשו למצוא מזמן; שנים מועטות לאחר המצאתו החל פיתוחן של המכונות וסירת-המנוע (בנץ ווימלר, 1886). מנוע-אוטו קלים בעלי מיקצב מרובע נמצאו אף ראויים לשמש כמכונות-הנעה לכלי-טיס, שאליהם שאפו מראשית הטיס (מונגולפיה, 1783); ב-1900 הניעו את המדחפים של ספינת-הטיסה הראשונה של צפלין, וב-1903 — את מטוס-המנועים הראשון של האחים רייט (Wright). חשיבות מהפי כנית ממש נודעה להם לגבי החקלאות, שמיכונה בתקופה של גידול מהיר של האוכלוסיה — המלווה זרימת חלק גדול של כוחות-העבודה הכפריים לעריה-תעשייה — איפשר את סיפוק הדרישות הנוספות למיצרכי-מזון שעלו במידה עצומה. אמנם, להחשת העבודות החקלאיות — שבוצעו בדרכים שלא השתנו כמעט במשך אלפי שנים — נבנו כבר קודם לכן מכונות חקלאיות, שהיו מונעות עד אמצע המאה ה-19 בכוח בהמות, ואח"כ ע"י מכונות-קיטור; אבל פיתוחן והפצתן הכללית לא נתאפשרו אלא לאחר מלה"ע I ע"י הטרקטור (ע"ע) העצמאי, הזול והנוח לתיפעול — בעיקר לאחר שהמנוע הקל שלו הושלם ע"י שרשרות-זחל וצמיגי-באלון. עזרה מהפכנית נוספת באה לחקלאות מן הדשנים המלאכר-תיים והאמצעים להדברת המזיקים, שסיפקו לה ע"י הכימיה המתפתחת במהירות. זו הפכה במאה ה-19 ממדע של מעבדה לתעשייה גדולה. תרופות, אמצעי-ניקוי, חמרי-צילום, ועוד, נעשו תוצרים המוניים. את התפתחות הכימיה במאה ה-20 מאפיינת בעיקר חדירת החמרים המלאכותיים האורגאניים לכל תחומי הט' וחיי-יום-יום.

אולם יותר מכל חשובה התפתחותה הסוערת של הפיסיקה. מחקריו של הרץ על גלים אלקטרומאגנטיים (1888); גילויין של קרני-רנטגן (1895), של קרני אוראן (ע"ע בקרל, 1896) ושל הראדיום (ע"י קירי, 1898); תורת האלקטרונים של לורנץ (1895), תורת-הקוואנטים של פלנק (1900) ותורת-היחסות של אינשטיין (1905); תא-הערפל של וילסון (1912), ומודל-האטום של בור (1913), ולבסוף מכאניקת-הקוואנטים של הייזנברג ושרדינגר — גרמו להפיכת תמונת-העולם הפיסיקאלית, שאמנם נראתה תחילה כבעלת ערך הכרתי בלבד. הטעות שבראיה זו הוכחה, כשהצליח ב-1938 לראשונה הפירוק הגרעיני של האוראן והובררה בצורה איומה כשהוטלה הפצצה האטומית הראשונה ב-1945. חקר הקרינה, פיסיקת האלקטרונים והפיסיקה הגרעינית שינו את פני דורנו — מבחינה מעשית ופיסיכולוגית — שינוי יסודי כל-כך. שכבר מאמצע המאה הזאת התחילו לדבר על „מהפכה תעשייתית שניה“. סימניה המובהקים הם: (א) הופעת מקור-אנרגיה חדש, האנרגיה הגרעינית, שבניצולה לצרכי שלום עוסקים במפעלי כוח אטומי בכל מקום (הראשון הופעל ב-1956 בקולדר הול שבאנגליה), והיא כבר מנוצלת בספינות מונעות בכוח גרעיני; (ב) השימוש ב„מכשירים לעיבוד נתונים“ (ע"ע חשוב, מכונות-), המנצלים אינפורמאציה ופקודות שמסופקות להם בצורה הנאותה, בדרך מכאנית.



פקעת של פשתן מימי בריכוכבא (פן הספר: המימצאים מימי בריכוכבא במערתהאיגרות, מאת י. ידיו)

המטמון" שבנחל משמר, מדברייהודה (1960/2). אוסף גדול של אריגי צמר ופשתן, וכן של סיבים ופקעות-חוטם של צמר, מראשית האלף ה-1 לסה"נ, נמצאו בא"י במערת-האיגרות" שבמדברייהודה (1960), וכן במערות אחרות שבנחל חבר. אספי ט' מפורסמים אחרים מאותה תקופה הם מדורה-אורופוס ומתדמור.

מימצאים אלה ואחרים, וכן כלי הטוויה והאריגה שנמצאו אף הם, מאפשרים לשחזר במידה ניכרת את אומנויות הט' שהיו נהוגות בזמן העתיק ובזמנים מאוחרים יותר, עד ימינו אלה. — פסוקים רבים בתנ"ך ותיאורים — לעתים מפורטים — במשנה ובתלמוד מעידים על חשיבות מקצוע זה בקרב היהודים בא"י, שבה תפס הט' את המקום השני (אחרי החקלאות) בכלכלה.

תולדות הטוויה. כבר בתקופה הפלאוליתית ידועה היתה אומנות התפירה ברצועות-עור דקות ובחבילות גידים. כמרכן השתמשו באירופה הדרומית בסיבי-צמחים הן לתפירה והן למיתרי-קשתות. ייתכן, איפוא, שאמנות הטוויה — ציוף הסיבים ופיתולם לחוט רצוף — כבר היתה ידועה אז. מניחים, שהטוויה הומצאה ע"י רועה קדם-היסטורי, שפיתל כמה קווצות של סיבי-צמר בין האגודל והאצבע ויצר את החוט הראשון. דעה אחרת היא, שרעיון הטוויה בא לאיפר קדמון תוך כדי הסתכלות בתנועה הסיבובית הנוצרת בסיב פשתן עם הרטבתו. תקופת המימצאים הארכאולוגיים של מוצרי הפשתן והכותנה קודמות לאלו של הצמר והמשי; לפיכך יש להניח, שהטוויה התפתחה מתוך הטיפול בסיבים צמחיים. יש סבורים, שהעובדה שסיבי-הפשתן מראים סיבוב-S (ע"ע טויה ואריגה, עמ' 390, תמ') כשהם מתייבשים, גרמה לכך שפיתול-S היה המקובל במצרים העתיקה ומאז ועד סוף יה"ב; בכל האריגים העתיקים נמצא פיתול-S בחוטי הפשתן. הכותנה — שגם סיביה מראים תנועה סיבובית-חזקה, אולם ללא כיוון מבוחר — נטווחת בפיתול-Z; כנראה, שכבר הקדמונים גילו שהחוטם שנטווים בכיוון-S מתפוררים

טֶכְנֶצְיֻם (Technetium), היסוד הכימי בעל המספר הסי-דורי 43 במערכת היסודות (ע"ע); סימנו Tc. הט' אינו מצוי בטבע, והוא היסוד הראשון שהוכן בדרך מלאכותית (בידי א. סגרה [ע"ע]) ב-1937 — ומכאן שמו. הוא מופיע בין חמרי-הפיצול הנוצרים בראקציות הגרעיניות בכור האטומי, וכן כמוצר של יריית קליעים גרעיניים (ני-טרונים, דוטרונים) מואצים באטומי מוליבדן:

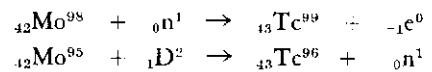

שני האיזוטופים שהוכנו הם ראדיואקטיביים, אולם Tc⁹⁹ הוא בעל זמן מחצית-חיים של 2 × 10⁵ שנים, ולפיכך הוא ניתן לבדיקה פיסיקאלית וכימית. הט' הוא מתכת, שתכונותיה דומות מאד לאלו של הרניום — בהתאם למקומם של שני היסודות במערכת המחזורית.

טֶכְסוֹנוֹמְקִיה, ע"ע סִיסְטֶמְטִיקָה.

טֶכְסְטִיל (לאט' textile [texo — אורג]), אריג — כל חומר עשוי מסיבים (ע"ע), שממנו נעשים מוצרים ללבוש ולשימושים אחרים — לאהלים, למיפרשים, לשקים, למחצלות, לשטיחים, למגילות, וכד'. ייצור האריג כולל שורה ארוכה של פעולות, שהן מותאמות למוצא ול-תכונות של הסיבים; עיקרן — טויה ואריגה (ע"ע).

הסיבים העיקריים לייצור ט', מן התקופות הקדומות ביותר עד היום, הם הצמר, הפשתן, המשי והכותנה; נוסף עליהם — היוטה, הקנבוס, עשב אֶסְפְּרֶטוֹ, גומא, סרפד, אֶזְבֶּסְט, שער עיונים וגמלים, ועוד.

הט', ייצורו ושימושו, הם מן הגילויים היסודיים והקדומים מיום ביותר של התרבות האנושית, ותולדותיהם חופפות את תולדות התרבות. העקבות הקדומים ביותר של אריגים נמצאו במזרח התיכון, במצרים, באירופה, סין והודו. עדויות לאר-מנות עתיקה של טוויה ואריגה נמצאו בציורים וברישומים קדומים, ובקברים עתיקים נמצאו אף דגמים של בתי טוויה ואריגה. האריגים העתיקים ביותר, אמנם בצורה חרוכה, ממרי-צא אנימאלי (כנראה צמר) נמצאו בקטל הוייק שבאנטוליה (1962); זמנם — אמצע האלף ה-7 לפסה"נ. אריגי הפשתן הקדומים ביותר, מאמצע האלף ה-5 לפסה"נ, נמצאו בפיוס שבמצרים. דוגמות רבות של אריגי צמר ופשתן מעובדים יפה — בעלי חוטי שתי שזור, ואף תפירות-שוליים מן התקופה הכאלקוליתית (סוף האלף ה-4 לפסה"נ) — נמצאו ב"מערת-

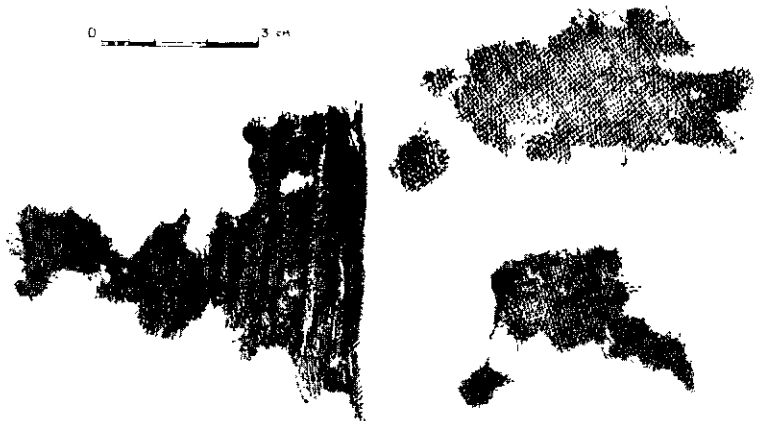

כרפשתן מהתקופה הכאלקוליתית, סוף האלף ה-4 לפסה"נ (מימצאי משלחת פ. כרארון ב"מערתהמטמון", בתפירות 1960-1962)

[ר' שבת ע"ח, ע"א — לפי גירסת הר"ח; בכור' כ"ב, ע"א].
 ביוון היתה המשקולת לרוב בתחתית הפלך, ובמצרים —
 בקצהו העליון. לעתים מופיעה משקולת בשני קצות המוט,
 ואף במרכזו. במקרים אחרים מוזגו הפלך והמשקולת
 לכלי אחד. סבורים, שהמשקולת מקורה בפלכים הקדומים,
 שבהם השתמשו כשהם תקועים באדמה: בדומה לפעולת
 הטיט והבוץ שהצטברו בקצה התחתון של הפלך והקלו את
 תנועתו — ייצבה אותו המשקולת ע"י הגדלת מומנט-
 ההתמדה. למשקולות היו צורות שונות — טבעת, כדור,
 חרוט, חרוט כפול, דיסקוס. משקולות-פלכים מן התקופה
 הנאוליתית המאוחרת, עשויות בזלת, אבן-גיר רכה או טין,
 נמצאו בחפירות שער-הגולן, בתקופת-הברונזה השתמשו
 במשקולות של אבן ועצם, ומתקופת-הברזל נמצאו משקולות
 עשויות משברי כלי-חרס שעובדו לצורה מעוגלת, כשבמרכזן
 חור. כמו-כן נמצאו משקולות עשויות שנהב ובהט. ב"מערתי-
 האיגרות" (מדבר-יהודה) נמצאו 3 פלכים בצורת חרוטי-עץ
 ושני פלכי-אבן; הפלכים הקלים, מעץ או מעצם, שימשו
 לטוויית צמר, הכבדים — לטוויית פשתן. המשקולות הכבדות
 שימשו לשזירה, וכן להשגת חוטים עמידים וחזקים יותר.
 משקולות הערב היו כבדות מאלו של השתי. — מוט נוסף,
 האימה (כלים י"א, ו'; שם כ"א, א'), שלעתים היה מעוטר



אריג-צמר (שטיח?) שנתגלה ב"מערתי-האיגרות", מירדוד; 1.000×1.334 מ'. רגם האריג מורכב מחמש קבוצות של פסים מנוונים (מספרו של י ירין)

בכביסה, בעוד שבעלי כיוון-Z יציבים. הצמר אינו בעל תנועה
 סיבובית, אך בגלל מיבנה הקשקשים שלו הוא מתלבד; אף
 המוצרים הראשונים של הצמר, הידועים מאסיה המרכזית,
 היו לבדים. רק לאחר שהתפתחה אומנות הטוויה והאריגה
 במזרח הקרוב ובאירופה הדרומית הובאו לשם עדרי כבשים
 ועיזים, התחילו לטוות צמר בשני כיווני הפיתול.
 3 הפעולות העיקריות של הטוויה — המתיחה, הציוף
 והפיתול — ניתנות לביצוע בכמה דרכים, שעדיזיות קדומות
 לכולן נמצאו בממצאים ממקומות ומזמנים שונים. ההתחלה
 היתה, בוודאי, טוויית-היד, שנעשתה ע"י גילגול חבילת-
 סיבים בין כפות-הידיים, או בין הידיים לבין הלחי או הירך,
 כשהציוף והפיתול נעשו בעת ובעונה אחת. שיטה זו היתה
 מקובלת על היוונים הקדמונים; כדי להקל את הפיתול של
 הפתיל היו הללו, בדרך-כלל, מניחים על הירך את האונס
 (החמור) או האפנירון — חצי-גליל של חרס ששטחו העליון
 היה מחוספס בצורת קשקשי-דג.

מכשיר-הטוויה הראשון היה מוט מצוייד בקצהו בקרס
 ("צינורא" — משנ' כלים, ט', ו'; שם י"ג, ה'), שאותו החזיקו
 ביד ימין, כשיד שמאל מושכת מתוך הגיזה את הסיבים
 המחוקקים על הקרס; היו
 מסובבים את המוט, הפתיל
 הנוצר היה מתהדק. ממוט זה
 התפתח לאחר מכן הפלך.
 הפלך הקדום, או ה"פוש",
 הוא מוט דק, שארכו 20—40
 ס"מ, בעל צורה חרוטית וקצ-
 וות מעוגלים. בקצה האחד
 של המוט נמצא הקרס, בקצהו
 השני היה הפלך מצוייד ב-
 משקולת (ויש שמזהים את
 זו האחרונה עם הפלך, בעוד
 שאת המוט מזהים עם הכי-
 שור; וכן מצויים המונחים
 פיקה, פי-כוש, ריש פלכא

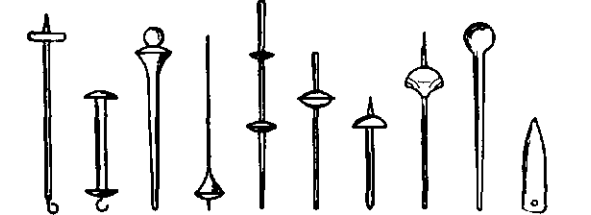

פלכים מאבן, ברונזה, שנהב ועץ מן התקופה הנאוליתית עד ימי רומא המאוחרים (מן הספר R. J. Forbes, Studies in Ancient Techn.)

בעיטורים שונים וארכו היה בין 30 ל-100 ס"מ, שימש כבית-
 קיבול לפתילי הסיבים הארוכים, כגון של פשתן. את האימה
 היו מחזיקים תחת הזרוע השמאלית, וביה"ב היו מעמידים
 אותה על הקרקע על חצובה. סיבים קצרים היו טווים מתוך
 קערות או סלים. במצרים השתמשו בקערות של חרס או
 אבן, שהיו מצויידות ב-1—3 ידיות-אוזן, שדרכן עברו הפתילים
 לפני הטוויה, או החוטים לפני השזירה. בא"י נמצאו קערות-
 חרס, ששימשו לתכלית זו, מתקופת הברונזה המאוחרת
 והברזל (תל-קיסילה, גזר, מגידו, תל-עג'ול, בית-שאן, אל-
 חירבה).



כלי טוויה ואריגה מחפירות בא"י
 ימין — פלך (מירדודים); שמאל — ברקע הקדמי: משקולות-פלכים מהרס (משכם ומעיר-ירדוד),
 משמאל 27—34 ג'; ברקע האחורי: משקולות-ניול (משכם), משקלה 215 ג'



אשה טווה פשתן, מחזיקה אימה בידה השמאלית, מרטיבה את הסיבים בפת; הפלך תלוי. אנרסל מאורווויטו, 490. 480 לפסח"ג (מספרו של R. J. Forbes)

קנה דק, מעין פונקל קדום, ולאחר מכן סללו אותו על הגלגל להכנת הדוללות. סבורים, שגלגל זה הוא המקור של גלגל-הטוויה: לשם כך מספיק היה לחבר את הגלגל אל הפלך בחבל חזק או בחגורה (תמ': ע"ע גנדהי, עמ' 995). המשקולת נהפכה לגלגל-התנופה. חריץ מסביב למשקולת איפשר להעביר את החבל מסביבה ולקשור אותה לגלגל-ההנעה הגדול. הפלך הוצב בצורה זקופה, והמשקולת היתה אפקית. עקרון זה נשמר במכונת-הט' המודרניות עד היום.

גלגל-הסלילה הגיע לאירופה רק במאה ה-12 לסה"נ. ההנעה המכאנית של הפלך הגדילה בהרבה את מהירות הטוויה: בעוד שבפלך-יד אפשר היה לטוות עד 84 מ' לשעה, הגיעו בגלגל-הטוויה ל 350 מ'. מיפון הסלילה התפתח, כנראה, בקשר לייצור המשי, שבו יש צורך לסלול חוט ארוך. אחיד ודק מן הקוקל; הגלגל נמצא בתעשיית-המשי של סין במאה ה-3 לסה"נ כשהוא מצויד גם בדוושה להנעה-ברגל. הרץ בצורת U, המאפשר פיתול וסלילה סימולטאניים, התוסף לגלגל-הטוויה במאה ה-15, אך הוא נשכח והומצא מחדש במאה ה-18. במאה ה-16 הונהגו באירופה הדוושות. במאה ה-17 התפתחה באיטליה תעשיית סלילת המשי, ותומס לומב (Th. Lombe) הקים ב-1720 באנגליה את בית-החרושת המכאני הראשון לייצור זה, תוך שימוש בגלגל מונע במים. דבר זה פתח באנגליה את הפתח למהפכה התעשייתית, שתחילתה היתה המכאניזציה של הטוויה. לואיס פול (L. Paul) וג'ון נייט (J. Wyatt) השיגו ב-1737 פאטנט על טוויה בעזרת גלילי-ציוף שבאו במקום פעולת הידיים — שני צמד-גלילים, שאחד מהם הסתובב במהירות סיבובית גדולה יותר מן השני ושמשכו את הפתילים. ב-1764 המציא הרג'ריון (ע"ע) את מכונת-הטוויה (תמ': ר' שם) — מסגרת שהחזיקה שורת פלכים, וכן שורת פתילים, בתוך קופסות-עץ שטוחות; הפתילים היו מחוברים לפלכים, והציוף נעשה ע"י התנועה האפקית של הקופסות לאורך המוטות האפקיים של המסגרת. הפלכים הונעו ע"י גלגל-הנעה גדול. תחילה היו במכונה 8 פלכים בלבד, אך כעבור זמן-מה עלה מספרם ל-120. ריצ'רד אַרְקְרִיט (ע"ע) שיכלל ב-1769 את שיטת טוויית-הגלילים של פול, ובנה מכונה שהונעה בגלגל-מים. הוא אף המציא את מכונת-הניפוף, הפועלת באמצעות גלילים מסתובבים, שבאו במקום הניפוף-ביד שהיה נהוג מימיהם. סמיואל קרומפטון (Samuel Crompton) המציא ב-1779 את טוויית-הכרכרה, שבה שילב את עקרון הציוף בגלגלים בפיתול בפלכים מורכבים על ארגו שנע על גלגלים; ההנעה היתה ע"י מים. כ-2,000 מכונות טוויית-כרכרה, המבוססות על שיטת קרומפי-טון, עדיין פועלות היום באנגליה. טוויית-הטבעת הומצאה באה"ב ב-1828 ע"י ג'ון תורפ (John Thorp); היא שוכללה פעמים רבות עד 1888, ומאז הוכנסה לשימוש כללי כמעט (תמ': ע"ע טויה ואריגה, עמ' 389—391). — בסוף המאה ה-18 היתה מכונת-הקיסור למניע מכונות-הט', ובמאה ה-20 ירש את מקומה המנוע החשמלי.

מנ. ל.

בטוויה בפלך האחוז הכינו מקודם את הפתיל של הסיבים ע"י טוויית-יד. את קצה הפתיל השחילו בקרס וטוו על פלך גדול, שאת המשקולת שלו החזיקו בשתי הידיים. בשיטה זו הציוף והפיתול נעשים בשני שלבים, החוט הוא בלתי-הומוגני. יש שסובבו את הפלך ביד ימין, בעוד שביד שמאל הכינו את הפתיל מחבילת הסיבים. במקרה זה נעשו שתי הפעולות בעת ובעונה אחת. יש שתמכו את הפלך על ירך ימין; הטווה משך את סיבי הצמר בין שתי ידי וגילגל את הפלך על ירכו. בטוויית כיתנה היו מעמידים את הפלך על הקרקע או בתוך קערה קטנה.

בטוויה בפלך התלוי, שהיא השיטה המשוכללת ביותר של הטוויה הקדם-מכאנית, היה הפתיל — שהוכן מקודם ע"י טוויית-יד ונכרך על האימה או ניתן בקערה — מושחל דרך הקרס ומחוזק לפלך. יד-שמאל הוסיפה למשכו ולהגישו לפלך, שאותו היו מגלגלים תחילה באמצעות ידי-ימין או על הירך ואח"כ מרפים ממנו. הפלך התלוי הוסיף להתגלגל עד שהיה מגיע לקרקע, וחוזר חלילה. בטוויה זו הצליחו להשיג חוטים ארוכים, חזקים, אחידים-יחסית ועדינים — וזאת בשל הציוף (המשיכה) הכפול של היד ושל הפלך, החוט נכרך על הפלך עד שהתמלא. הכמות הכרוכה על פלך אחד עלתה בהדרגה והגיעה ל-14,400 יארדים — כמות המקובלת גם היום. חוטי פשתן וקנבוס נהגו להרטיב בין השפתיים במים שהחזיקו בפה או באצבעות שטוו, כדי להגדיל את חזקו. טוות מנוסות יכלו להגיע למהירויות גדולות מאד — 12 פלכים בערב אחד — וגם לסיבים עדינים ביותר. מליברה אחת של סיבי-כיתנה יכלו לקבל בעזרת פלך-במבוק קטן בעל משקולת-חרס 400,000 יארדים של חוט. כשהיו החוטים חלשים, או שהיה צורך בחוטים לאריג חזק במיוחד — היו שזורים ביחד שני חוטים או יותר. באריג החושן והאפוד נשזרו 28 חוטים, ובפרוכת — 24 (יומא ע"א, ע"ב). החוטים שבאריגי הצמר והפשתן מתקופת בר-כוכבא שנמצאו ב"מערת-האייגרות" היו בודדים, אך אלה שבטלאים היו שזורים. חוטים כפולים נמצאו גם בקסופוטמיה. לעתים שזרו חוטי-צמר בעלי צבעים שונים להשגת אפקטים מיוחדים. בדרך-כלל נהגו לפני הטוויה לרחוץ ולצבוע את הסיבים ולסרוק אותם במסרקות מיי-חזים. — הטוויה מוזכרת פעמים רבות במקרא (למשל: "ידיה שלחה בכישור וכפיה תמכו פלך" [משלי לא, יט]). במשנה ובתלמוד, ומסתבר שבא"י היתה זו מלאכת נשים (משנ' כת' ה' ה'); במסופוטמיה עסקו במלאכה זו גם גברים. — כל דוגמות חוטי-הפשתן שנמצאו בנחל חבר (1955) הם בעלי פיתול-S, וכל דוגמות הצמר — בעלי פיתול-Z; בשניים מאריגי-הצמר נמצאו חוטי השתי והערב כפולים.

כשהתמלא הפלך, הורידו את החוטים לתוך סל או קערה מיוחדת, שנקראה קלתה (גטין ע"ז, ע"א), או שהיו כורכים אותם ביד לפקעת כדורית. המשנה מבדילה בבירור בין פקעות של שתי ושל ערב לפי משקלן. הפקעות היו נשמרות בתוך גאדות או חמותות מיוחדים לדבר (כלים, י"ז, ב'). כמובן היו כורכים את החוטים על דוללה — תחילה לארכו של מקל בעל שני קצוות מפוצלים (כפי שנמצא בטרויה), ולאחר-מכן על שני מקלות מוצלבים. מכאן התפתח לאחר-מכן בהודו, אולי כבר במאה ה-5 לפסח"נ, גלגל-הסלילה, שעליו נתכרכרו החוטים במהירות תוך כדי סיבוב ושימש גם לקביעת עובי החוט ולסיווגו. קודם-לכן כרכו את החוט על

או אנשים לא-מאומנים בהעברת הסירה (שבת צ"ו, ע"ב). אך זריקת הסירה נחשבה כעבודת מומחים. אריגים מסוגים שונים, גסים ועדינים, מוזכרים בספרות התלמודית. על הבדים של בגדי כהן גדול מסופר, שהיו עדינים ביותר וכמעט שהיו שקופים (יומא ל"ה, ע"ב). בגדי כהונה היו אסורים בתפירה (שם, ע"ב, ע"ב); לפיכך ארגו בעבורם בדים על גולים. יוסף בן מתתיהו מספר כעדר-איה על הקשיים בהכנסת הערב באריגה ממין זה. אומנות האריגה היתה ידועה היטב בהודו בתקופות העתיקות ביותר. בחפירות של מוהנג'ו-דארו נמצא אריג-משי מתחילת האלף ה-3 לפסה"נ. עד היום נקראים במערב אריגים שונים בשמותיהם ההודיים, כגון קאליקו (מפֿלֿכֿתה) וציניץ (מהינד = הודו). — האריגה בסיני היתה מפותחת כבר בראשית התקופה ההיסטורית.

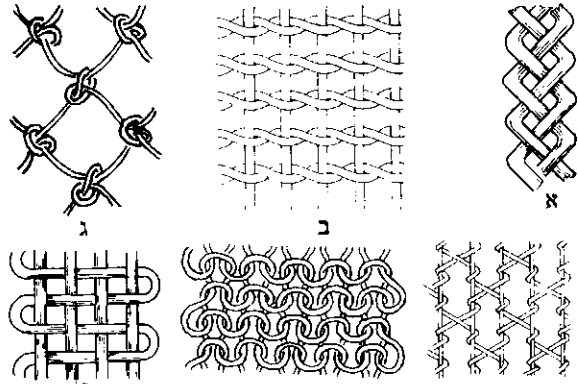

צורות של קליעה, כריגה ואריגה: א קליעה פשוטה מן חוטים; ב, קליעה של 2 מערכות; ג מעטה רשת; ד, עשיית תחרים פשוטה; ה, כריגה פשוטה; ו, אריגה פשוטה; ז, כריגה פשוטה.

הנולים העתיקים והפרימיטיביים ביותר היו מיתקנים שבהם היה השתי מתוח מגועץ אל מותן האורג. מאוחר

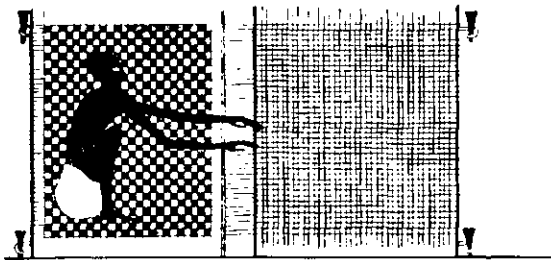

גיל מחצלות ציור מקבר מצרי, (אמט לפסה"נ (מספרו של R. J. Forbes)

יותר השתמשו ב-4 יתדות שהיו תקועות באדמה, והשתי היה מתוח ביניהן. במרוצת הזמן חיברו את גליל השתי ואת הקורה התזיתית — ה"מגור" — לארבע היתדות. מיבנה זה הוא הנול האפקי הראשון. בחלקי-עולם שונים השתמשו בנול אנכי שבו השתי נמתח ע"י משקולות; האורג היה עומד מול הנול. כמקום תליית השתי שימש תחילה, כנראה, ענף-עץ; מאוחר יותר נתלה השתי בין 2 עמודים אנכיים. כמשקולות לשתי שימשו אבנים או חרסים בעלי חורים, וכל אחד היה קשור לקבוצת חוטי-שתי. לא

תולדות האריגה, גם האריגה מוצאה מהתחלות פשוטות, כנראה מתפירה, שהתפתחה לקליעה ולעשיית מחצלות. המחצלות נעשו מגומא, מעלי-תמר, מקש, מקני-סוף ועוד. מימצאי קטל הויזק (ר' לעיל, עמ' 705) מעידים, שכבר באלף ה-7 לפסה"נ ארגו בדים. אריגים נעשו מצמר, מפשתן, ממשי ומכותנה בשיטות דלקמן: קליעה — כשמערכת אחת או מערכות אחדות של חוטים או גדילים מחוברים בזוויות שונות; מעשה-רשת — כשכל החוטים מוחזקים במקומם ע"י קשרים; סריגה — כשחוט אחד או חוטים אחדים מחוברים בצורת לולאות; צבירה (עשיית תחרים) — כשמערכת אחת של חוטים עוברת בין קבוצת חוטים ממערב כת שניה או מקיפה אותה מסביב; לבידה — כשסביבי צמר או שיער מתקשרים יחד בכל כיוון בהשפעת רטיבות, חום, חיכוך ולחץ; אריגה — כששתי מערכות (או מערכות אחדות) של חוטים מצטלבות ומחוברות בזוויות ישרות: המערכת הארכית נקראת "שת" והרחבית "ערב" (ויק' יג). במקרא ובמשנה מצויים הרבה ביטויים טכניים מתחום האריגה, כגון: צנף, קשר, בד, גיר, בת-גיר, קירוס (השו' משנ' שבת, י"ג, ב' ועוד); מגור-האורגים מוזכר בשמ"א יז. הרבה ביטויים לאריגה, השגורים היום, נלקחו מן המשנה, שבה מפורשות הפעולות השונות בפירוט רב. בתקופת הבית השני עסקו באריגה בעיקר שפחות; האורגים נחשבו לפחותי-עם, כמגרדי אש-פוח (השו' משנ' עדיות, א' ג'). במקורות התלמודיים מוזכרים שני מיני אורגים — אורגים פשוטים שנקראו "גרי-דיים", ומכובדים יותר המכונים "תרסיים" (אולי ע"ש תרסוס [טרסוס] שבאסיה הקטנה). שעסקו באריגת חוטי זהב וכסף. האורגים יצאו לשוק בסימנים מיוחדים באזנם כסמל מלאכתם (שבת י"א, ע"ב). בני העיר ציפורי נחשבו כמומחים לאריגה, ותכמיהם הורו להם לבנות מחיצה בין נול לנול, כדי שאורג לא יפצע את רעהו בזמן זריקת הסירה שבה נתון הערב; כמור כן מנעה מחיצה זו את האורג מלראות את מלאכתו של חברו ומלהפריעו מעבודתו (ירו' בבב, ב' ג'). האורגים מרחו את ידיהם בשמן, כדי שעורן יהיה רך (משנ' דמאי, א' ד'). היו אורגים שהעסיקו עבדים

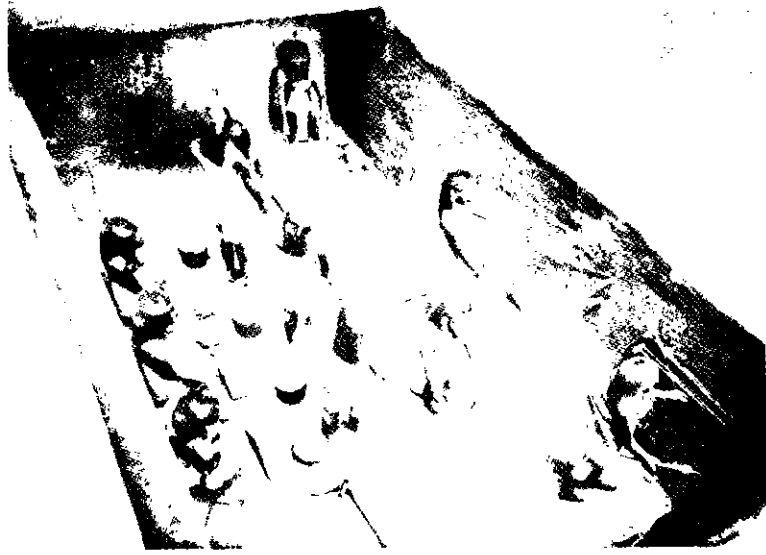

רנסעין הסראה סוודר, השחאה ואריגה, שנמצא בקבר מצרי, (אמט לפסה"נ (מספרו של R. J. Forbes)

עד כה בבדים רחבים. רק בתקופה מאוחרת יותר, לאחר המצאת מכונות-הטוויה, היה צורך בעיבוד כמויות גדולות יותר של חוטים, שמכונות אלו היו מסוגלות לפלוט. נול-היד, שתפוקתו קטנה, הוחלף בגול מכאני. אולם רק ב-1789 השיג אדמונד קרטריט (ע"ע) פאטנט על המצאת גול מכאני ראשון בעל ערך שימושי. ב-1808 הוחל בייצור גולים כאלה בממדים גדולים.

מפעלי-האריגה הראשונים השתמשו להנעת הגולים בכוח המים, בדומה לטחנות-הקמח הישנות; משום כך נקראים עד היום באנגליה בתי-חרושת לאריגה בשם „טחנות-אריגה“ (weaving mills). מיפנה מכריע בהתפתחות תעשיית הט' חל סמוך לשנת 1800, כשהוחל בשימוש בכוח הקיטור. תחילת תקופת המיכון היתה מלווה התפרצויות והתמרדויות של האורגים, שראו בגול המכאני סכנה לפרנסתם, שבאה מעבר-

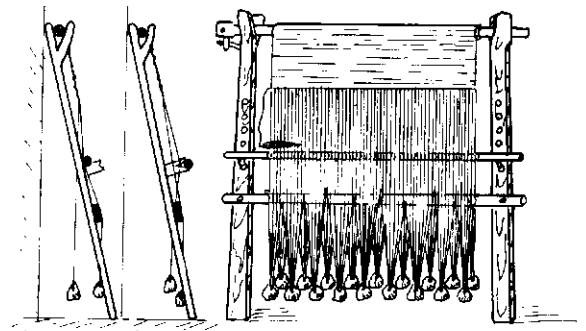

גול אנכי עתיק; השתי נפתח ע"י משקולות

נשתמרו גולים עתיקים בשלימותם, אבל מאות משקולות-גולים, שנשמרו היטב, נמצאו בחפירות. בטרויה נמצאו בשכבות התחתונות משקולות מלפני האלף ה-3 לפסה"נ, ובא"י נמצאו משקולות מאמצע האלף ה-3 בחפירות מגידו, יריחו, גור, אבו-חפין (בסביבות חיפה), וכן נמצאו משקולות בהרבה ארצות אחרות.

בגולים העתיקים הפרידו באצבעות בין חוטי השתי לשם העברת הערב; פעולה זו נקראת פתיחת נפש המסכת (ר' ר"ח לשבת ע"י, ע"א). מאוחר יותר עשו את השער בעזרת מוט בעל לולאות, שנקרא בתקופת המשנה בשם בתינר (משנ' שבת, י"ג, ב').

מימצאים ארכאולוגיים בערים שעל „נתיבי-המשי“ מסין מערבה דרך אסיה התיכונה, בתדמור שבסוריה ובמקומות אחרים מעידים, שכבר כ-300 שנה לפסה"נ ארגו בדים אמגור-תיים. לייצורם השתמשו בנירים אפילו במספר רב, וכן בסידור שבו היו חוטי השתי מופעלים ע"י חבלים. בסין העתיקה נעשתה משיכת החבלים ע"י נערה שישבה מעל לגול. במזרח התיכון, ומאוחר יותר באירופה ביה"ב, נעשתה פעולה זו ע"י נער; תחילה ישב מושך-החוטים למעלה, אולם במרוצת הזמן הועתק מקום עבודתו, והוא עמד ליד הגול ומשם הפעיל את החבלים. בצורה זו הצליחו לארוג דוגמות שונות כדי טפיטין ווילונות, ואפילו תמונות שלימות.

ביה"ב הופיע באירופה גול שבו השתי מאונן והנירים מופעלים בגלי האורג. במאה ה-15 הוחל בחיפוש דרכים למיכון האריגה. הצעדים הראשונים בתיכון גול מכאני נעשו ע"י לאונרדו דה וינצ'י, אבל תכנותיו לא הוצאו לפועל. ב-1733 המציא ג'ון קיי (John Kay) שוט להעפת הסירה, שהגדיל את מהירות הפעולה עד ל-100 מכות (מחיות) לדקה, ואורג אחד יכול היה לבוא במקום שני אורגים שעבדו



גול אנכי מחלב משמאל - מראה מן החזית; מימין - סראה מן הצד (מספרו של G. Dalman)

דת ידיהם. אולם בסופו של דבר הביא המיכון לידי הרחבת תעשיית הט' עד כדי העסקת מספר רב יותר של עובדים. שיכלול נוסף של הגול הושג ע"י ג'ימוז נורתרופ (J. Northrop) ואלונזו רוֹדֵן (Alonzo Rhoades), עובדי חברת דריפר, שהצליחו ב-1889 לבנות גול אוטומאטי. המשחרר את האורג מהחלפת סלילי-הערב הנגמר; פאטנט להספקת סליל מלא במקום הריק לתוך הסירה מסוללה ניתן ב-1894. המצאה זו איפשרה לאורג אחד לשרת מספר רב של גולים, ובכך הונח היסוד למלאכת האריגה בצורתה המודרנית.

ג. שט.

התעשייה הטכסטילית בעולם. הגורמים העיקריים המשפיעים על כיווני ההתפתחות של הייצור הטכסטילי בשעה זו הם: הופעתם של סיבים מעשה-אדם במסגרת הפיתוח הטכנולוגי הכללי; עליית רמת-החיים בארצות המפותחות; המודר-ניזאציה של ארצות אסיה ואפריקה.

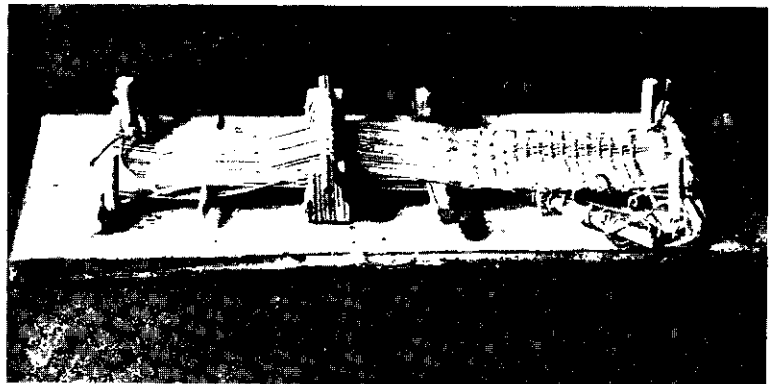

גול אפקי מחלב (מי הספר Arbeit u. Sitte in Palästina (G. Dalman)

גרבי נשים וגרם לירידה בייצור המשי הטבעי: ממוצע שנתי של 70.000 טונות בשנים 1920—1938 לממוצע שנתי של 35.000 טונות ב1956—1960; והוא הדין בפשתן, שגם

טבלה 1

מדד הייצור הטכסטילי בעולם בשנים 1950—1962 (כולל עור)

1962	1960	1958	1950	
122	114	100	72	כל העולם
120	112	100	94	אמריקה הצפונית
115	110	100	85	אמריקה הלאטינית
				אסיה המזרחית
140	123	100	46	והדרומית-מזרחית
115	111	100	84	אירופה (חוץ מהגוש המזרחי)
127	116	100	46	בריה"מ ואירופה המזרחית

ייצורו פוחת והולך. התפתחות כזאת היא בלתי-נמנעת כשתכונותיו של האריג הסינתטי עולות על אלה של האריג מהסיבים הטבעיים לגבי שימוש מסוים, שהוא חשוב מבחינה כלכלית או חברתית; אין זה הכרחי שהאריג הסינתטי יהיה טוב יותר מכל הבחינות.

בעיות שימושם ושיווקם של הסיבים הסינתטיים הביאו להתפתחות רבה של המחקר הטכסטילי ושל מחקר הפולי-מרים בכללו. הייצור התרכז בידי חברות גדולות, מה

טבלה 2

פלכים ונולים לכותנה בעולם (ב1,000)

1962	1960	1952	1950	
123,923	122,964		100,341	פלכים לטווייה טבעתית
2,223	3,276		23,190	פלכים לטוויית "כרכרה"
				נולים רגילים
		1,774		(שאינם נולייד)
1,449		919		נולים אוטומטיים
1,215				

שאיפשר לגייס מאמץ מדעי וטכנולוגי רב לפיתוח סיבים בעלי תכונות מיוחדות מוגדרות לשימושים מוגדרים. מספר התכונות והדיפרנציאציה ביניהן גדל והולך. השוני שבין הסיבים הסינתטיים והטבעיים הצריך גם שיטות חדשות של עיבוד, צביעה ואשפזה וגרר אחריו מחקר מעמיק יותר

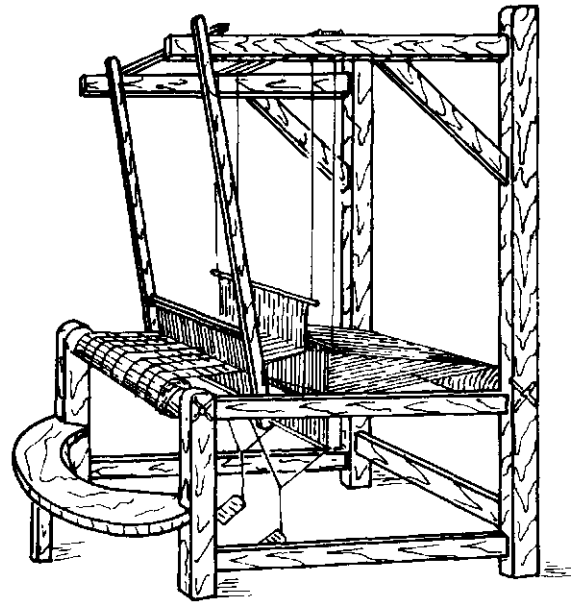

נוף מיה"ב: השתי סאווה, והנירים מופעלים ברגלי האורג

הסיבים הטכסטיליים שמוצאם מן החקלאות מהורים מבחינת שווים, 33% מכלל תפוקת חמרי-הגלם; התפוקה הטכסטילית מהווה 10.3% מן התפוקה התעשייתית הכללית בעולם. ב1958—1962 גדלה התפוקה הטכסטילית בשיעור 5.5% לשנה, ז"א — עלתה בהרבה על גידול האוכלוסיה בעולם (2.05% לשנה). קצב הגידול רב ביותר בארצות אסיה המזרחית והדרומית-מזרחית, ואחריהן — בבריה"מ ובארצות אירופה המזרחית. יחסו של קצב עליית התפוקה לקצב גידול האוכלוסיה היה באירופה 4.2, באמריקה הצפונית — 3.03, באמריקה הלאטינית — 1.34, באסיה — 4.17, בבריה"מ ובאירופה המזרחית — 4 (טבלות 1, 2). רמת הצריכה של מוצרי-ט' בכלל, ושל הסיבים הסינתטיים במיוחד, גבוהה ביותר באה"ב; צריכת הריאון הגבוהה ביותר היא בגרמניה (טבלה 3).

מוצרי הט' שהשתמשו בהם עד לתחילת המאה ה-20 היו ביסודם דומים לאלה שבמצרים העתיקה, מאחר שהסיבים שבישוש האדם לא השתנו במשך אלפי שנים. שינוי יסודי חל במאה ה-20 עם הופעת הסיבים מעשה-אדם — המלאכותיים והסינתטיים. הסיבים הסינתטיים הם בעלי תכונות שונות לגמרי מאלו של הטבעיים: תכולת מים נמוכה, יציבות כימית וביולוגית גבוהה, יציבות הממדים, אייקימוט, חוזק גבוה יחד עם גמישות גבוהה, ולכן — קיום ממושך יותר. תכונות אלה איפשרו לייצר אריגים לשימושים חדשים, כגון: אריגי-סינון תעשייתיים משובחים, אריגים לריפוד-חוק, אריגי-מגן, ועוד. שימושים אלה מתרבים והולכים לאחרונה במיוחד בקשר עם מחקר החלל ועם דרישות הצבאות המודרניים (טבלה 4).

במקרים אחדים דחו האריגים הסינתטיים את האריגים הטבעיים כליל. למשל: אריגי הצמיגים עשויים היום רק מזהורית או מנילון, בעוד שמקודם ייצרו אותם מכותנה; הנילון בא במקום המשי הטבעי בייצור

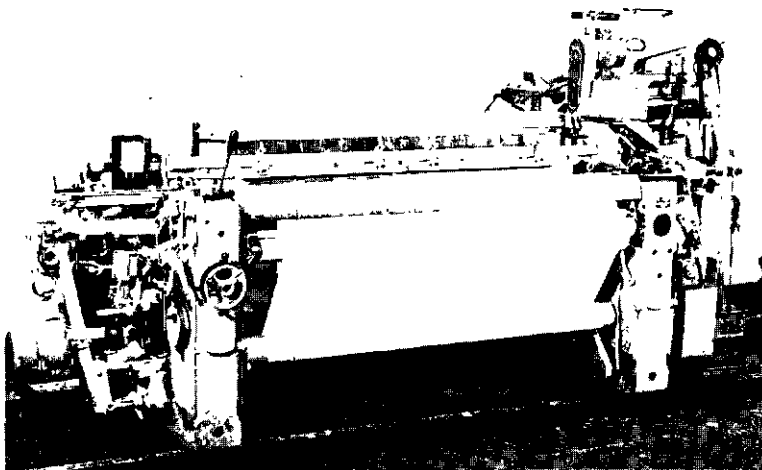

נוף איטומאטי חרוש (נעצר כשחוט או ערב נקרע); סולל את הערב בעצמו

בעקבות חידושים אלה הולכת תעשיית הט' — שהיתה במשך אלפי שנים מכלול של אומנויות — ונהפכת לתעשייה מבוססת על מדע מודרני. שינויים אלה מורגשים גם בתחום המיכון. מספר הפלכים בטוויית-כרכרה המיושנת והאיטית, וכן מספר הנולים הלא-אוטומאטיים, יורדים ירידה תלולה בעולם כולו. שיכלול המכונות, המיכשור והבקרה הולך ומתקדם, ובהתאם לכך עולה התפוקה ליחידת-הייצור ויורד מספר המועסקים לתפוקה נתונה. היחס בין אחוז המועסקים בענף זה והערך המוסף של התפוקה נמוך יותר באינורים המפותחים של העולם; הוא נמוך ביותר באה"ב ובקאנאדה וגבוה ביותר באסיה המזרחית והדרום-מזרחית. היחס הגבוה באירופה נובע מריבוי המכונות המיושנות שעדיין נמצאות בשימוש שם. ביחוד באנגליה, שבה עדיין משתמשים במידה רבה בטוויית-הכרכרה. — שינויים מקבילים מתרחשים בהרכב המקצועי וברמתם של המועסקים בתעשייה הטכסטילית. אחוז הכימאים, הפיסיקאים, המהנדסים והטכנאים עולה בהתמדה.

ייצור הסיבים הסינתטיים ב-12 השנים האחרונות גדל פי 13, ייצור סיבי הריאון — פי 2.3. ברם, ייצור הכותנה והצמר לא פחת, והוא אף מוסיף לגדול בהתמדה. גם כמויות סיבי היוטה והקנבוס, המשמשים לתעשיות שקים וחבלים, מוסיפות לגדול. בעיקר בשל מחירם הנזיל.

במקרים רבים סייעו הסיבים הסינתטיים להגדיל את שימושותם של סיבי הכותנה והצמר. תערוכת סיבי-צמר עם אחוז קטן-יחסית של דאקרן או נילון מגדילה במידה ניכרת מאד את חזקתם ואת יציבותם בפני שיפשוף. והוא-הדין בתערוכות כותנה ודאקרן; כאן מתקבלות גם תכונות רצויות נוספות: יציבות ממדים וקפלים ואל-קמט. הוספת הסיבים המלאכותיים הסינתטיים איפשרה לשפר גם את הצורה האסתטית של מוצרי הלבוש והאפנה ולגוונם. עם הירידה ההדרגתית במחירי הסיבים מעשה-אדם נוצרה האפשרות לשכבות רחבות של האוכלוסיה להצטייד בלבוש נאה, מגוון ועמיד, אפשרות שניתנה בעבר רק לשכבות האמידות ביותר. מחיר הסיבים הוא המרכיב היסודי הקובע במידה רבה את מחיר המוצר הסופי. השווי של תפוקת הסיבים העולמית הגיע ב-1960 ל-14 מיליארד דולר. מחיר הסיבים המלאכותיים הוא, בדרך-כלל, יציב יותר ממחיר הסיבים הטבעיים. בראשית הופעתו של סיב חדש נהגו בעבר למכור אותו במחיר גבוה-יחסית, ורק כשהוחל בייצור כמויות גדולות ירד המחיר בהרבה ונקבע לפי גודל התפוקה; היום נהגים היצרנים למכור סיב חדש מראשית ייצורו הנסיוני במחירים נמוכים, המתאימים לממדי ייצור גדולים, על מנת להקל את החדרתו לשוק. למשל: מחיר סיבי-הזורית קטועים נשאר קבוע ברמה של 30 סנט לליברה ב-1954—1958, וב-1959 אף הורד המחיר ל-28.5 סנט. לעומת זה מחירי הסיבים הטבעיים תלויים בגודל היבול ובטיבו, ומכאן שהם משתנים בתכיפות ומכניסים גורם של אי-יציבות לתעשייה. הופעת הסיבים המלאכותיים, וביחוד זו של הזורית, ייצבה — ואף הורידה — את מחירי הכותנה. המחיר הגבוה-יחסית של הסיבים הסינטיים נגרם בעיקרו ע"י מחירי חמרי-המוצא הכימיים שלהם. אין סיכויים רבים להפחתה מרובה של מחירי הנילון והדאקרן; אולם יש סיכויים להוריד במידה ניכרת את מחיר האקריל-ניטריל, ובעקבותיו — את מחיר הסיבים האקריליים הנגזרים ממנו.

טבלה 3
הצריכה של סיבי טכסטיל לגולגולת
ב-1959 (בק"ג)

ס"ה	סיבים נחותים	ריאון	צמר	כותנה	
15.5	1.38	2.8	1.1	10.1	אה"ב
11.9	0.84	2.9	2.5	5.7	אנגליה
11.7	0.55	3.3	2.1	5.7	גרמניה
10.9	0.48	2.5	1.8	6.1	שוודיה
10.9	0.69	1.7	2.5	6.0	שוויץ
9.2	0.68	1.8	1.5	5.2	צרפת
9.2	0.49	1.8	1.8	5.1	בלגיה
8.3	—	—	—	—	יאפאן
7.0	0.25	0.9	0.8	5.0	ישראל
6.5	0.39	1.8	0.9	3.4	איטליה
5.1	00.1	0.1	0.9	4.1	תורכיה
4.0	—	—	—	—	מצרים
4.0	—	—	—	—	מכסיקו
3.2	—	—	—	—	ירדן
2.6	—	—	—	—	סין
2.1	—	—	—	—	הודו
2.1	—	—	—	—	ניגריה
1.2	—	—	—	—	קונגו

בתהליכי הטכנולוגיה הטכסטילית ובכימיה של הצביעה והאשפרה. ענף תעשייתי חדש, המייצר אריגים וסריגים מחוטים נפחיים וממתחים התפתח אף הוא על בסיס הסיבים הסינתטיים (ע"צ טויה ואריגה, עמ' 382). גם ייצור האריגים ללא אריגה הושפע ע"י הסיבים הסינתטיים.

להתקדמות זו היתה השפעה חזרת על הטכנולוגיה של הסיבים הטבעיים — כותנה, צמר ויוטה. תחילה היתה מטרת יצרני הסיבים הסינתטיים לחקות את הסיבים המסרתיים; לאחרונה שואפים יצרני הכותנה והצמר להקנות לסיבים אלה כמה מהתכונות הפיסיקאליות, הכימיות והביולוגיות של החמרים הסינתטיים. פותחו תהליכים כימיים חדשים המקנים לאריגים עשויים מסיבים טבעיים תכונות רצויות מסוימות, כגון לכותנה — אל-קמט (אל-ג'הץ), דחיית מים, ייצוב ביולוגי (עמידות בפני מיקרו-אורגאניזמים, חרקים וכד'), חיסון בפני התלקחות, ייצוב בפני כתמים; או לצמר — אל-כרוץ ואל-קמט. תהליכים אלה אינם פוגמים במידה רבה בתכונותיהם המקוריות של הסיבים הטבעיים, והם מקנים להם כושר-התחרות חדש לגבי הסיבים המלאכותיים והסינטיים. ב-1960 כבר הגיעה באה"ב כמות הכותנה ששופרה בתהליכי אל-קמט ל-2.1 מיליארד יארדים. לאחרונה הוחל גם בייצור חוטים ואריגים מתמתחים מכותנה.

טבלה 4
ייצור סוגי סיבים טכסטיליים בעולם
(ב-1,000 טונות)

1962	1960	1958	1955	1950	
11,700	11,000	10,000	9,700	7,600	כותנה
2,579	2,541	2,434	2,224	1,750	צמר
1,203	1,126	958	1,048	884	זורית ואצטאט, ריאון: פילאמנטים
1,661	1,477	1,322	1,234	716	זורית ואצטאט, ריאון: קטועים
1,079	709	418	263	*81.8	סיבים סינתטיים
					* 1951.



טכסיליה: מקדש הנשר בעל שני הראשים, מתקופת שושלת שאקה הפרתית (המאה ה-1 לפסה"ג)

המערבי בעקבות מסעו של אלכסנדר מוקדון (ע"ע, עמ' 650) להודו; באותה תקופה היתה בירת שליט הודי, שהיה לבעל-בריתו של אלכסנדר. מאז עמדה בהשפעת זרמים תרבותיים ואמנותיים מן העולם ההלניסטי. אפולוניוס מטיאנה (ע"ע), שביקר בה ב-44 לפסה"ג, ראה בה מקדש, שהיה לפי תיאורו — דומה למקדש יווני. החפירות החדשות גילו במקום זה שכבה קדומה ביותר, שממנה נשתמרו היסודות בלבד, ובה ניכרות הקבלות לבניינה הגדולים של כבל הקדון מה; ואילו "מקדשהאש" מן המאות ה-1 לפסה"ג — ה-1 לסה"ג, שנחשף בואנדיאל שליד ט' ניכר בו דמיון מסוים לפארטנון שבאתונה. בט' ובסביבתה נמצאו מטבעות רומיות רבות ופסלונים מתכת מאלכסנדריה, המתארים את האל דיוניסוס. למרות השפעות אלו שייך הבסיס של אמנות האיזור למסורת הודית. ט' היתה ממרכזה של אמנות ג'נד'רה (ע"ע), שבה ממוזגות השפעות יווניות ורומיות עם מסורות הודיות. אמנות זו מצאה לה ביטוי חשוב בט' בבנייני מקדשים בודהיסטיים.

J. Marshall, *Excavations at T.*, 1921; id., *A Guide to T.*, 1936; H. Zimmer, *The Art of Indian Asia*, 340 ff., 1955; B. Rowland, *The Art and Architecture of India*, 80-84, 1963.
מש. ב.

טְכְסְטוּס (Texas), מדינה בדרום-מרכז אה"ב, על חופו הצפוני של מפרץ-מַסְסִיקוּ ועל גבולה של מסקיו (כשנהר ריו-גראנדה מפריד בין שתי המדינות); 692,410 קמ"ר, 10.3 מיליון תוש' (1964). ט' היא השניה בגדלה בשטח בין מדינות אה"ב (אחרי אלאסקה) והרביעית באוכלוסייה. משקלה הכלכלי ביה"ב גדול מאד: היא הגדולה שביצרניות כותנה, צמר, בשר — מזה, ונפט, גאז טבעי וגפרית — מזה, במדינות אה"ב. בתחומיה הנרחבים נכללים איזורים אקלימיים ופיטוגאוגרפיים שונים — מאיזור אקלים טרופי וצמחה טרופית עשירה על חוף המפרץ עד איזור אקלים יבשתי מובהק וצמחיית ערבה צחיחה בצפון-מערב.

באיזור החוף בדרום הטמפרטורה הממוצעת של החדש הקר ביותר (ינואר) היא 13° ושל החם ביותר (יולי) — 32°. ואילו בצפון-מערב הערכים המקבילים לאלה הם 4° ו-27°. כמות-הגשמים על החוף הדרומי-מזרחי של ט' מגיעה ל-1,300 מ"מ, ואילו בקצהו הדרומי-מערבי של איזור החוף היא מצטמצמת ל-250 מ"מ.

מבחינים בט' 4 איזורים גאוגרפיים: מישורי-החוף; המישור הצפוני-מרכזי; הרמות; ההרים והאגנים.

1. מישורי-החוף, התופסים כשליש משטח המדינה,

טבלה 5

חלוקת הערך המוסף ומספר המועסקים בייצור הטכסטילי (כולל עור) באיזורי-עולם שונים (ב %)

מספר המועסקים	הערך המוסף	כל העולם
100	100	כל העולם
2.8	1.6	אפריקה והמזרח התיכון
10.0	26.9	אמריקה הצפונית
6.6	3.9	אמריקה הלאטינית
28.2	5.7	אסיה המזרחית והדרום-מזרחית
29.1	28.1	אירופה
22.5	32.6	בריה"מ ואירופה המזרחית
0.8	1.2	אוקיאניה

* הערך הכללי של התפוקה פחות מהיר המריהגלם, המכלים, הדלק והחשמל והעבודה שנמסרה בקבלנות לגורמי-חוץ.

הן מבחינת מחירם הגבוהה-יחסית והן מבחינת תכונותיהם אין הסיבים הסינתטיים הקיימים היום מסכנים את עתיד הכותנה והצמר. ספיגת-המים הנמוכה של סיבים אלה מקשה על שימושם בלבוש בהשוואה לכותנה ולצמר; מבחינת גמישותם במצב רטוב ושימושותם הם נופלים מן הצמר. גם בעיות החשמל הסטאטי וקשיי הצביעה פועלים לרעת הט' הסינתטיים. לעומת זה הצליחו הכימיה והתעשייה להפיק סיבי ריאון בעלי חוזק רב ביובש וברטיבות ובעלי התארכות ואשינות גבוהות; סיבי הריאון הם הידרופיליים ונוחים ללבישה. הם מיוצרים מעץ, שאפשר לגדלו בשטחים שאין לגדל עליהם מזון, בעוד ששטחי גידול הכותנה ועדריה-הצאן עשויים להיות דרושים בעתיד להצמחת מזון לאוכלוסיית-העולם המתרבה. ריאון ניתן לייצר גם מצמחים אחרים, ואף מפסולת חקלאית, ואין להניח שיחסרו בעתיד חמרי-הגלם לייצורו.

על הט' בישראל — ע"ע א"י, עמ' 907/8 (תמ'), 911/4; 913/4; א": כלכלה (כרך-מילואים).

א. ש. הרשרג, היי התרבות בישראל בתקופת המשנה והתלמוד, א': הארג ותעשיית הארג, תרפ"ד; ש. קרויס, קדמוניות התלמוד, ב', ח"ב, 83-36, 139-104, תש"ה; י. דין, הממצאים מימי בריכותבא במערת-האיגרות, 177-292, תשכ"ג; F. Orth, *Der Weidengang wichtiger Eifindungen auf d. Gebiete d. Spinneret u. Weberet* (Beitr. z. Gesch. d. Ind., XII), 1922; W. La Baume, *Die vorgeschichtliche Handspindel u. ihr Gebrauch* (Mannus, Erg.-Bd., VIII), 1931; O. Johannsen et al., *Geschichte d. Textil-Industrie*, 1932; G. Dalman, *Arbeit u. Sitte in Palästina*, V, 1-198, 1937; A. J. Hall, *Standard Handbook of Textiles*, 1950; L. Bellinger, *Textile Analysis: Early Techniques in Egypt and the New East*, 1950; R. Thiebaut, *Textiles*, I-II, 1953; id., *La fabrication des tissus*, 1961; Ch. Singer et al., *A History of Technology*, I, 412-451, II, 191-220, III, 151-180, IV, 277-327, V, 569-594, 1954-1958; R. J. Forbes, *Studies in Ancient Technology*, IV, 1955; A. Vatter, *Textilkunde*, I-II, 1955-1960; E. Flemming, *Das Textilwerk*, 1957; A. Allen, *The Story of Clothes*, 1958; M. Levin-S. Horowitz, *Textile Remains from the Caves of Nahal Hever* (Atiqot, III), 1961; J. Mellaart, *Excavations at Catal Huyuk 1962* (Anatol. Stud., XIII, 43), 1963; M. Ludwig, *Technical Progress and Textile Marketing*, 1963.
מנ. ל.

טְכְסִילִיָה (יוו' Τάξιλα, טנסקרט טקששילה [Takshaśīla]), אתר ארכאולוגי בפאקיסטאן המערבית — הרבות ישובים שהתקיימו מן המאה ה-7 לפסה"ג עד המאה ה-5 לסה"ג. בט' ובסביבותיה נתקיימה מסורת אמנותית עשירה. העיר ט' שכנה על אחת הדרכים הראשיות שבין הודו הצפונית-מערבית ובין איראן, ומכאן השיבותה בתולדות הסחר, המלחמות והתרבות בעולם העתיק. העיר נודעה לעולם

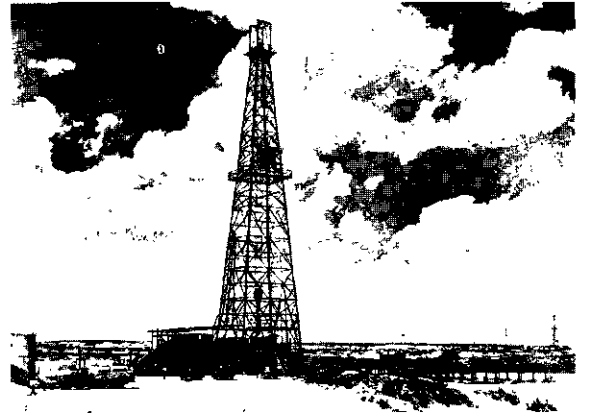

ציור 1 קידוח נפט במערבה של טכסס

משתרעים מחופי מפרץ-מכסיקו כדי 300–500 ק"מ לפנים היבשה; על סמך הבדלים בהרכב ובאופי של הסלעים, בטיב הקרקע ובצמחייה ניתן לחלק את האיזור לאיזורי-משנה. סמוך לחוף המישורים שטוחים, אקלימם וצמחייתם הטבעית טרופית, וכיום הם מהווים כרי-מרעה דשנים, שעליהם מגדלים בקר יותר מבכל איזור אחר של ט' — ביחוד מגזע בראהמה (ע"ע בקר, עמ' 359); כמו-כן הולך ומתרחב כאן גידול אורז וירקות לצרכי שיווק. החל מ-1910 מופק באיזור זה נפט; היום מבצעים את קידוחי הנפט בקרקע הרדודה של המפרץ בקרבת החוף. כמו-כן נורים כאן כ-70% של הגפרית המופקת באה"ב, וכן מלח לרוב. בתי-זיקוק לנפט ומפעלים כימיים רבים מצויים באיזור זה. החשובה שבערי האיזור היא היום ט'ו, 950,000 תושבים (1963), שהיא גם הגדולה שבערי ט', מרכז תעשייתי ונמל כותנה ונפט. שורה ארוכה של מפעלי-תעשייה גדולים מצויים לאורך התעלה המחברת אותה עם מפרץ-מכסיקו. — ט' המזרחית שמצפון למישורי החוף היא ארץ של גבעות, שהיו מכוסות לפנים יערות-ארנים, ואילו לאורך הנהרות גדלו סוגים שונים של עצים קשים. הארנים, הצומחים מהר באקלים החם והלה, נכרתים בעודם צעירים ומשמשים לעצי-בניין ולייצור תאית. ב-1930 נתגלה בט' המזרחית שדה-נפט, שהוא מן העשירים שבעולם ונעשה גורם רב-משקל בכלכלתה של ט' (תמ'): ע"ע בניין, עמ' 110).

ממערב לט' המזרחית נמצאות שתי רצועות מישוריות מקבילות של „הפרריות השחורות“, שרחבן 30–180 ק"מ. הן מכוסות קרקע שחורה ודשנה, שעליה התפתחו דשאים, מעל לשכבה של סלעי-גיר. זהו אחד האזורים החקלאיים העשירים שבט', הורוע משקים המגדלים כותנה, תירס ומקנה, והוא המאוכלס שבט', הערים דלס (ע"ע; 690,000 תוש'), סן-אנטוניו (588,000 תוש'), אוסטין (Austin; 187,000 תוש') — שהיא בירת המדינה, יר-שבות באיזור זה על גדות הנהרות הגדולים החוצים אותו. — בעמק הרי-גראנדה כמות הגשמים קטנה-יחסית (כ-500 מ"מ), מה שמחייב את החקלאות להזדקק להשקאה. בקרבת שפכו של הרי-גראנדה גדלים תפוחי-זהב ואשכוליות לרוב, וכן מגדלים שם ירקות-חורף — בצל, תרד ועגבניות. שט-

חיים נרחבים באיזור זה מכוסים עשבים, שיחי מסקטה וצברים ומשמשים למרעה. בקרבת חוף-המפרץ מופקים נפט וגז. 2. המישור הצפוני-מרכזי של ט' הוא בחלקו גלי ובחלקו מבוזר מאד ובעל אופי גבעתי. לפניו היה בעיקר איזור של משקים לגידול-בקר, אך מ-1900 ואילך מגדלים בו חיטה, כותנה ותירס; גידול המקנה מוסיף להיות הענף הכלכלי העיקרי בחלק המבוזר של המישור. גם באיזור זה מצויים שדות-נפט. העיר פורט וורת (Fort Worth, 362,000 תוש') שוכנת בקצהו המזרחי של האיזור.

3. איזור הים-המזרחי משתרע במערבה של ט'. הוא צחיח וחסר עצים, ויישובו לא נתאפשר אלא בעקב קידוח בארות-מים עמוקות והשימוש בטחנות-רוח להעלאת מים. היום זהו איזור חקלאי עשיר, שאדמותיו הפוריות מנוצלות בחקלאות-שלחין וגם בשיטות חדישות של חקלאות-בעל. בחלקו הדרומי של איזור זה — רמת-אדוורדו — מצויים משקי-בוקרים גדולים, שרבים מהם משתרעים על שטח של כ-100,000 דונם, שיחי-מסקטה ומיני עשבים מקומיים משמשים מרעה לעדרי צאן ובקר גדולים. חלקו הצפוני של האיזור הפך לאיזור של גידול חיטת-חורף, מהחשובים שבאה"ב; מגדלים בו גם כותנה וסורגום לזרעים. כמו-כן מצויים שם אוצרות גדולים של נפט וגז טבעי.

4. איזור הריים והאגנים שבדרום-מערב הוא ארץ הרים רמים, ערוצים עמוקים, קניונים, רכסים תלולים, הרי-טבלה, מדבריות, יחד עם קצת שטחי-מרעה טובים ונאות-מדבר בודדים. ביסודו איזור זה הוא רמה גבוהה, מבוזרת ביתור רב. האוכלוסיה מתפרנסת מגידול-מקנה בחוות גדולות, ששטחן הממוצע מגיע ל-80,000 דונם, ורבות אף גדולות מזה בהרבה. הבקר רועה בצמחייה דלה, כש-200 דונם דרושים לכלכלתה של פרה אחת. בשטחי-השלחין המר-עטים מגדלים כותנה ואלפאלפה. הגדולה שבערי איזור זה היא אל פאסו (El Paso), 283,000 תוש'. התושבים הם: 75% מאוכלוסי ט' יושבים בערים. כ-12% מהתושבים הם כושים, 1% אסייניים וכ-1/2 אינדיאנים; כ-65% שייכים לכנסיות פרוטסטנטיות, כ-30% הם קאתולים; פחות מ-1% הם יהודים.

ה. ג. 3.

כל-כלה. בסוף שנת הכספים 1962 היה תקציב ט' מבוסס על הכנסות כלליות של 1,518,578,000 דולר, ועל הוצאות כלליות של 1,388,029,000 דולר. ההכנסה האישית היתה 2,013 דולר לראש.



ציור 2 טכסס: העיר דלס

את האופי הפדראלי של המדינה. בתגובה הכריזו המתיישבים האמריקנים על עצמאותה של ט' (1836). כוח מְכַסִּיקני, שנשלח לדכא את המורדים, השמיד יחידה קטנה מהם באלאמו (כנסיית-מיסיון קטנה בסאן-אנטוניו — מאורע שזכרו נשמר בתודעת בני-ט'); אולם המתיישבים בפיקודו של סְמִיּוּאֵל הַיֹּסְטוֹן (ע"ע) ניצחו בקרב סָן ג'וּסֵיטוֹ, שביסס את עצמאותה של ט'.

בט' קמה רפובליקה, שהתקיימה עד 1845. היא ביקשה להסתפח לאה"ב, אלא שמתנגדי העבדות לא רצו להגדיל את מספר המדינות שבהן העבדות נהגתה, ורק ב-1845 הסכימו לקבלה (ע"ע ארצות הברית של אמריקה, עמ' 173) — דבר שגרם למלחמת אה"ב-מכסיקו.

ב-1861 הצטרפה ט' לקונפדרציה של מדינות-הדרום, ולאחר מפתחה של זו ניתנה לשלטון צבאי של הצפון. ב-1870 שוב נתקבלה כחברה באה"ב. מלחמת-האזרחים גרמה להתמוטטותו של משק-המטעים בט' ולהקמתם של משק-אריסים, ליצירת בעיה גזעית ולעלייתה לשלטון של המפלגה הדמו-קראטית.

גידול-המקנה היה ענף חשוב בחקלאות בט' באותה תקופה. משהגיעו קווי מסילות-הברזל לט' התחילו החוואים לדחוק את הבוקרים מן האדמות הטובות. ב-1901 נתגלו שדות-נפט עשירים ביותר לאורך החוף, וב-1930 גם בפנים-הארץ. מאז התחיל תהליך התיעוש, המודרניזציה וצמיחת הערים הגדולות בט' — תהליך המתקדם במהירות גדולה.

L. J. Wortham, *History of T.*, I-IV, 1924; Federal Writers Project, *T., A Guide to the Lone Star State*, 1940; J. L. Clark - J. K. Garrett, *A History of T.*, 1945; W. R. Hogan, *The T. Republic*, 1946; W. P. Webb - H. B. Carroll (eds.), *Handbook of T.*, I-II, 1952; W. T. Chambers, *T., Its Land and People*, 1952; F. Goodwyn, *Lone Star Land*, 1955; R. N. Richardson, *T. the Lone Star State*, 1958; J. Bainbridge, *The Super-Americans*, 1962; *T. Almanac and State Industrial Guide*, 1963.

ה. ג. ג.

יהודים. בין האנגלו-אמריקנים הראשונים שהתיישבו בט' בשנות ה-20 של המאה ה-19 היו היהודים סְמוּאֵל אֵיזְקֶס, שהשתתף לאחר מכן במלחמת-העצמאות של ט', ואדולפוס סְטֵרן, ששירת אח"כ בשני הבתים של בית-הנבחרים בט' העצמאית. בראשית שנות ה-30 התיישבו מספר יהודים במקומות שונים בט'. ב-1842 הגיעו לט' ביזמתו של יהודי צרפתי, אַנְרִי קְסֵטְרוֹ, יהודים מצרפת ומגרמניה. ב-1844 יסד הלה מושבה ממערב לנהר-מְדִינָה ואירגן הגירה מבין תושבי חבל-הַרְיֵנְס לט'. אח"כ נתמנה לקונסול כללי של רפובליקת ט' בצרפת. ב-1853 היה יהודי (מיכאל סְלִיגֶסוֹן) ראש-העיר בגְלוֹוסטוֹן. מאז ועד עתה פעילים היהודים בחיים הציבוריים של ט'.

קהילה מאורגנת „בית ישראל" התפתחה בהיוסטון החל מ-1854. הרב הַנְרִי כֶהן, ששימש ברבנות בהיוסטון במשך 58 שנה ברציפות, היה מן המפורסמים שביהודי ט', ומעשיו הפילאנתרופיים נודעו לתהילה. בין שנות ה-50 לשנות ה-70 של המאה ה-19 התיישבו בט' יהודים נוספים מגרמניה, ומשנות ה-80 ועד 1914 הגיעו לשם יהודים רבים ממזרח-אירופה, בחלקם בהתאם לתכנית גְלוֹוסטוֹן (ע"ע) להפניית מהגרים מאזור העיר ניו־יורק לאיזורים אחרים (ע"ע טְרִיטוֹרְיָלִיזְם). עד מהרה הוקמו קהילות בערים אחרות, כגון סָן-אנטוניו, אוסטיין, וִיקוֹ (Waco) ודְלָס. היום יש בט' 38 קהילות, מהן — בערים שנקראו על שמות של יהודים,



ציור 3. בקר בחווה במערב-טכסס

ט' תופסת את המקום השני בין מדינות אה"ב מבחינת גודל תוצרתה החקלאית. ב-1959 היו בה 227,071 חוות חק-לאיות, על שטח של 143,217,559 אקרים (17% של כלל השטח). היא תופסת מקום ראשון בייצור הכותנה (4.7 מיליון חבילות ב-1962 [אומדן]) ובייצור אגוזי-פֶקָאן. כמרכז מפותח בה גידול התירס, החיטה, האורז ועוד. ענף גידול-המקנה אף הוא מפותח מאד: ב-1963 היו בט' 10.24 מיליון ראשי-בקר ו-5.65 מיליון ראשי-צאן. אולם מקור-הכנסה החשוב ביותר היא תפוקת הנפט והמינרלים הקשורים בו. תפוקת הנפט הגלמי של ט' מהווה 40% של כלל תפוקתה של אה"ב, וזו של הגאז הטבעי — 50%. ט' מייצרת גם בקנה-מידה גדול ברום, הָלִיּוּם, מְגֵנוֹזִיּוּם וגפרית. כמרכז מצויים בה מרבצי פחם ביטומני וליגניט. בט' תעשייה כימית גדולה וכן מפעלי-פלדה.

חינוך. בט' קיים חינוך-חובה לבני הגילים 7-16. ב-1960/1 למדו בבתי-הספר היסודיים 1,648,432 תלמידים, ובבתי-הספר התיכוניים 472,873. ס"ה למדו כ-67% מבני הגילים מ-5 עד 24, מהם 291,055 כושים. רק ב-244 מתוך 1,421 המחוזות קיימים בתי-ספר מעורבים (של לבנים וכרי-שים). במחוזות שבהם בוטלה ההפרדה מבחינה חוקית היו 1.29 מיליון תלמידים לבנים וכ-186,000 תלמידים כושים, שרק כ-1,400 מהם למדו בכיתות מעורבות. במדינה קיימים 20 מוסדות של חינוך גבוה (של המדינה ושל הכנסיות), ובהם 134,502 סטודנטים (1963).

מ.

היסטוריה. האירופים הראשונים שהגיעו לט' היו הספרדים, שסיירו בה במאה ה-16. אולם מכיוון שלא נתגלו כאן מתכות יקרות, ושבטי האינדיאנים — הקומאנצ'ים והאפאצ'ים — היו עוינים את האירופים, לא הוקם בט' ישוב אזרחי אירופי עד 1719, כשנוסדה סאן-אנטוניו. היישובים שהקימו הספרדים בט' במאה ה-18 נוסדו בעיקר בשל חששם מהתפשטות הצרפתים; בסופה של אותה מאה לא ישבו בט' אלא 7,000 אירופים בלבד.

בגלל דלילות היישוב בה, משכה ט' אליה אמריקנים מאה"ב, וב-1800-1821 נעשו 3 נסיונות-נפל לפלוש לט'. ב-1821, כשהפכה ט' לחלק ממכסיקו — שזכתה אותה שנה בעצמאותה — נוסד כאן ישוב ראשון של אמריקנים במורד הנהר בראסוס (Brazos), בהתאם לרשיון שקיבל סְטִיבֵן אוֹסְטִין (St. Austin) ממשלת מכסיקו. ב-15 השנים שלאחר מכן התיישבו בט' כ-30,000 אמריקנים. בשל ריחוקה של ט' ממרכז השלטון במכסיקו, הקימו האמריקנים למעשה ממשל עצמי. כל אותה תקופה היתה מכסיקו מדינה פדראלית, אולם ב-1835 הקים סנטה אַנָה (ע"ע) משטר רודני וביטל

ד. אשכל, הטל והשיבותו בחקלאות (השדה, י"ג), תרצ"ג; הנ"ל, בעית הטל (שם, ט"ו), תרצ"ו; ג. ל. מונטית, הפיסיקה של הטל (מדע, ה', חוב' 3, 1960; D. Ashbel, *On the Importance of Dew in Palestine* (JPOS, XVI), 1936; id., *Frequency and Distribution of Dew in Palestine* (Geogr. Rev., XXXIX), 1949; S. Duvdevani, *Dew Gradients in Relation to Climate, Soil and Topography* (Desert Research, Proc. Intern. Symposium, 1952), 1953; G. Hofmann, *Die Thermodynamik d. Taubildung*, 1955; R. L. Jones, *Dew as a Factor in Plant Water Balance* (Proc. Conference on Soil Moisture, N. Z. Dept. Sci. Industr. Res. Inf. Sec. No. 12), 1956; Y. Waisel, *Dew Absorption by Plants of Arid Zones* (Bull. Res. Council. Israel, 6D), 1958. ל. א. ג. ד.

ב מקרא נזכר הטל כאחת מברכות האדמה (ברא' כו, כח; דב' לג, יג ועוד) וכנושא רעננות וחיים בימי שרב (ישע' ית, ד). הטל משמש הרבה בדברי משל ומליצה, עפ"ר לחיוב (הושע יד, ו; מיכה ה, ו; ועוד), אולם גם לשלילה — כסמל לדבר חולף וחסר ממשות (הושע ו, ד); הזכרותיו הן לרוב בטון לירי. המקורות מעידים שהיה מצוי הרבה בכל איזורי הארץ ובכל ימות-השנה, ועל רקע זה יש להבין גם את „אות גדעון" בטל (לפי רש"י לשופ' ו, לח).

בספרות התלמודית נזכר לרוב ערכו החקלאי של הטל כמקור מים: „א"י אף מי טללים תשתה" (ספרי, דב' ל"ט), ונאמר שהטל הוא „דבר המתבקש לעולם" (תענ' ד', ע"א); וכן היתה אף תפילתו של כהן גדול: שתהא השנה „טלולה" (ירר' יומא, ה', ב'). מקובל היה, לנוכח שפע הטל, שברית כרותה לטל „שאינו נעצר לעולם", ולכן נקבעה ההלכה שאין חיוב לבקש על הטל בתפילה (תענ' ג', ע"ב; והשו' אות גדעון, לעיל); אעפ"כ מדברים המקורות לפעמים על עצירת הטל (תענ' ח', ע"ב). כדי לעצור „טללים רעים", שהם ערפילי-טל „שמשחירין את הקש ואת התבן", נתקן נענוע הלולב בחג (סוכה ל"ז, ע"ב); לבסוף נקבעה גם „תפילת טל" מיוחדת (ר' להלן). — התעבות מאכטימאלית באיזורי ההר המיוערים חלה סמוך לט"ו באב, שבו פסקו לברות עצי-מערכה „לפי שאינן יבשין" (תענ' ל"א, ע"א). תאריך אחר, שהאגדה קושרת לו את הטל, הוא ליל-פסח, ש„אוצרות טללים" נפתחים בו (פדר"א, ל"ב). — הרעננות הבאה עם הטל צויינה הרבה במאמרי חז"ל, המעמידים את „שעת הטל" מול „שעת שרב", ומדברים על „טל שעתיד הקב"ה להחיות בו את המתים" (חג' י"ב, ע"א; ור' פדר"א, שם).

תפילת טל נאמרת במוסף יום א' של פסח ומטרתה להדגיש את תחילת הזכרת גבורות הטל וגמר הזכרת גבורות גשמים. תפילת מוסף עוטר בהפיוטי „טל" מרובים וארוכים, ומהם נתקבלו: (1) פיוטי ר' אלעזר הקלירי על הפסוק „בדעתו תהומות נבקעו ושחקים ירעפו טל" (משלי ג, כ) — בקהילות אשכנז והבאלקאן; (2) קרובת ר' שלמה ן' גבירול „שזפת שמש", שנשתבשה בתערוכת פיוטים אחרים — בקהילות ספרד ותימן.

ג. שלם, הטל במקרא ובתלמוד (טיני, כ"א), תש"ז; I. Elbogen, *Kalir Studies* (HUCA, III, 222), 1926; id., *Der jüdische Gottesdienst in seiner geschichtlichen Entwicklung*, 214 f., 1931¹. י. ת. — ד. ג.

טל, וִיִּלְהֵלֵם (Wilhelm Tell), לוחס-חירות שווייצרי אגדי. מסופר עליו, שלאחר שלא חלק את הכבוד הדרוש לנציבי-המדינה ההאבסבורגי גסלר (Gessler), גור הלה עליו להפיל תפוח מעל ראשו של בנו ביריית-חץ, ולאחר שהצליח

כגון קסטרוויל, לָבֵט (Labet) וְסָנְגֵר (Sanger), יהודי ט' עשירים ורובם ציונים נלהבים, וכבר ב 1941 תרמו סכום רב לגאולת 1,000 דונם אדמה בגליל. ב 1963 היו בט' 60,350 יהודים.

H. Cohen - D. Lefkowitz - E. Frisch, *One Hundred Years of Jewry in T.*, 1936. ד. ב. — א.

טל, משקע מימי המתהווה על הקרקע ועל עצמים מוצקים חשופים לאטמוספירה בעקבות התעבות אדמים אטמוספירי ולחות-האדמה. הוא נוצר בלילות, כשפני היצמים מתקררים ע"י קרינת-חום תפשית, אם אין עננים בולמים את הקרינה ואם האוויר שקט או משב-הרוח חלש. רוב העצי-מים מיטיבים להקרין מן האוויר, ולפיכך פניהם בלילה קרים מן האוויר. פניהם הקרים מקררים את האוויר הסובב אותם (אם אין רוח חזקה), ואם לחותו מספקת — עשויה הטמפרטורה לרדת מתחת לטמפרטורת-הרוויה; וזוהי נקודת-הטל (ע"ע היגרומטר; חם, עמ' 549; נוזל; צבירה, מצבי-). אם הטמפרטורה של פני העצמים והקרקע יורדת מתחת לנקודת-הקפאון של המים, מתעבה המשקע בצורת כפור. נעשו נסיונות שונים למדוד את כמות הטל. מבחינים בין מדידת הטל על מישור מאוזן ובין מדידת הפמיות הגלובאלית, המתקבלת על שטח כל פני העצמים. כמות הטל הנוצר על פני כל חלקי הצמחים הגלויים לאט-מוספירה גדולה בהרבה מכמות הטל המאוזן, שהיא אינה אלא החלק העולה על שטח השווה להטלה של הצמח על האדמה המאוזנת. השיטות למדידה של כמות הטל מבוססות על שקילה — חומר נקובי נשקל לפני התכסותו בטל ושוב לאחר מכן — או על שינויים בצבע הנגרמים ע"י הטל בהתאם לכמותו; השיטה האופטית הומצאה ע"י ש. דבדבני (ע"ע).

מתוך התצפיות הרבות שנעשו בתנאים אקלימיים שונים מסתבר, שבלייל טל מועט עובי שכבת הטל אינו עולה על $1/10$ מ"מ; בלילה של טל רב נוצר תוך 10 שעות כדי $1/3 - 1/2$ מ"מ טל; באיזורים טרופיים נמדדו כמויות גדולות מ 1 מ"מ — על חשיבות הטל לצמחיה מעידה השוואת כמותו הגלובאלית השנתית לזו של הגשמים: היא עשויה להגיע לרבע מזו האחרונה, ובאיזורים צחיחים — אפילו לעלות עליה. בנגב המערבי בישראל, למשל, נמדדו כמויות גלובאליות של טל כדי 120—150 מ"מ, בעוד שכמות-הגשמים השנתית שם אינה עולה על 200 מ"מ, ורק הודות להוספת משקע ע"י הטללים אפשר לגדל תבואת-קיץ במקומות מסויימים בלי השקאה נוספת. באירופה התיכונה מהווים הטללים כ 10% מן המשקעים השנתיים.

נוסף על ההשקאה יש לראות פעולה מועילה של הטל בשיחורר חוס-העיפוי (ע"ע חם, עמ' 549), המסייע להגן על הצמחיה בפני פגיעה ע"י קרה.

בזמן העתיק נחשב הטל כוירד מן השמים (כך גם במקרא [ר' להלן]). אריסטו סבר, שהטל והכפור הם אדמים שהתי-נדף במשך היום וחוזר ומתעבה בקור הלילה. ל. ק. פרוו (L. C. Prévost) היה, כנראה, הראשון, שקשר את התהוות הטל עם פחת-קרינה מפני-האדמה (1792). המחקר השיטתי הראשון בטל נעשה ע"י צ' וֶלְז (Charles Wells), שפירסם ב 1814 „מסה על הטל וכמה תופעות הקשורות לו". ג' איטקן (ע"ע) הבחין ראשון בין טיפות-המים הנפרשות בקצות עלי-הצמחים ע"י דמיעה ובין טיפות הטל.

לעשות כן נאסר והועבר בסירה בימת ארבעת-הקאנטונים, אולם קפץ מתוך הסירה על החוף והמית את הנציב האכזרי במיצר בין ההרים על-יד קיסנאכט (Küssnacht). הסיפור על ט, שנקשר באגדה על שיחרורם של 3 הקאנטונים הראשונים (שוויץ, אורי, אונטרואולדן) לאחר שבועת-האמונים בריטלי (Rüti), נזכר לראשונה ב„ספר הלבן של סארנן“ סמוך ל1470. במאה ה18 נתקבל סיפור זה ע"י ההיסטוריון השווייצרי א. צ'ידי (ע"ע) — שאף קבע תאריכים למאורעות הנזכרים בו — ונחשב במשך מאות בשנים כאמת שאין להרהר אחריה. מחקרים היסטוריים מאוחרים יותר העלו, שאין לגלות גרעין היסטורי לאגדה במקורות של יה"ב, ושמוטיו יריית-החץ והפלת-התפוח מקובל מאוד בסיפורי-עם; מוטיו זה הגיע, כנראה, מן המזרח — מסיפוריו של הסופר הפרסי פריד אלדין עטאר (1200 בקירוב) — לאי-רופה, והוא מופיע, בין השאר, גם באגדות סקאנדינאויות וסקוטיות.

טְלֵאוֹלוֹגְיָה, ע"ע תְּכֵלִיתִיּוֹת.

טְלֵגְרָף (מיור ἤλαε — רחוק, γράφει — כתב), מערכת מית-קנים מכאניים, אופטיים, חשמליים או אלקטרוניים להעברת המלה הכתובה למרחקים — להבדיל מן הטלפון (ע"ע), המעביר את המלה המדוברת.

הט' החשמלי (האלקטרומגנטי) הראשון הומצא — כמיתקן מעבדתי-ביתי — בידי ג'אוס (ע"ע, עמ' 147) וז'ובר (ע"ע [2]) ב1833. ב1835 בנה מורס (ע"ע) את הט' שלו, וב1837 הפ-

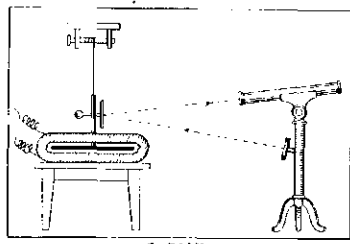

עילו תוך שימוש בשיטת-האיתות הנקראת על-שמו עד היום. האותות תורגמו בקצה אחד לזרמי-חשמל במכשירים שהופעלו ביד, והזרמים הועברו בתילי-מתכת שחיברו שתי נקודות מרוחקות; בצד השני חזרו ותורגמו זרמי-החשמל לאותות במחוגים נעים או במקש שהשמיע נקישות. קו-הט' הבין עירוני הראשון הותקן ב1844 בין ואשינגטון ובאלטימור. מאז זכה הט' לשימוש מרובה ונעשה אחד היסודות שעליהם הושתתה מציאותה של חברת הציוויליזאציה הטכנולוגית-מדעית המודרנית; רשת קווי-ט' מכסה את היבשות ועוברת אוקיינוסים (בכבלים תתימיים).

מבחינה היסטורית הוכח, ששיחרורם של הקאנטונים הראשונים לא בא בעקבות קשר, אלא שהם נתאגדו ב1291 ל„ברית-עולם“ לשמירת השלום במדינה, ושהמאבק הממושך עם ההאבסבורגים הגיע לקיצו בנצחונם של השווייצים בקרב-מורגארטן ב1315 (וע"ע שוויץ: היסטוריה).

אעפ"כ נשארה דמותו של ט' סמל ללוחם-חירות ושימשה נושא ליצירות ספרותיות ומוסיקליות מרובות. נסיון ראשון להמחזה שירית של הסיפור נעשה בגרמנית ע"י יעקב רוזוף (J. Ruof; 1500—1558); מחוות על הנושא של סיפורי-ט' נכתבו בצרפת (א. מ. לְמִיר [Lemierre], 1766; מ. פישה [Pichat], 1830; באנגליה (ג'. ש. ג'ולִי [Knowles], 1825); בספרד (א. חיל אי סְרֵטָה [Gil y Zarate], 1835; א. ד'אורס [d'Ors], 1923 [מקורי מאד]); ובניב שווייצרי (פאול שק [Schoek], 1923); היצירה המפורסמת ביותר היא זו של שילר (ע"ע; 1804 [עבר': י. ראדנר, תרל"ח; ה. נ. ביאליק; ש. בן-ציון; י. ליכטנבוים]). מן היצירות המוסיקליות על נושא זה: האופרות של גְרֵטְרִי (ע"ע; 1791), ב. א. זְוֶבֶר (ע"ע; 1795), וביחוד זו של רוסיני (ע"ע; 1829).

J. E. Kopp, *Gesch. d. eidgenössischen Bunde*, I-V, 1845—1882; F. L. Rochholz, *T. u. Gessler in Sage u. Gesch.*, 1877; A. Gisler, *Die T.-frage*, 1895; F. Heinemann, *T.-Iconographie*, 1902; id., *T. Bibliographie*, 1906; J. Die-rauer, *Geschichte d. Schweizerischen Eidgenossenschaft*, I, 1924; F. Merz, *T. im Drama vor u. nach Schiller*, 1925; F. Ernst, *W. T.*, 1936; F. Gropengiesser, *W. T. in d. schweizerischen Geschichtsschreibung*, 1940; K. Meyer, *Der Ursprung d. Eidgenossenschaft* (Zschr. f. Schweiz. Gesch., 21), 1941. H. Naef, *Guillaume T. et les trois Suisses*, 1942.

טֵל, טוֹבִיָּה [טוֹבִיאָס] (1847, אמסטרדאם — 1898, האג), רב באמסטרדאם, בארְנְהִים ובהאג. מתלמידיו של הרב י. צ. ה. דינר (ע"ע) ומסוללי דרך הרבנות ההולאנדית החרדית-מודרנית; בהשקפתו ובדרכו היה קרוב לאספולת רש"ר הירש (ע"ע). פירסם רשימות ספרותיות ומסות היסטוריות. בשעתו נחשב לגדול המטיפים בהולאנד, והיה מכובד על האוכלוסיה היהודית והלא-יהודית כאחת, ובכלל זה גם בית-המלכות.

טל (לפנים גְרִינְטֵל), יוֹסֵף (נו' 1910, פינה [חבל פוזן]), מלחין ופסנתרן ישראלי. למד באקדמיה למוסיקה בברלין; ב1934 עלה לא"י; מנהל הקונסרוואטוריון הישראלי

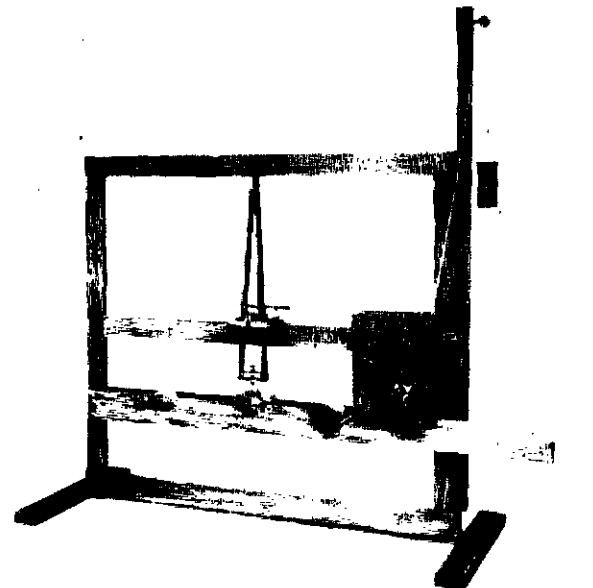

צִיור 2 הַטֵּלֵגְרָף הָרֵאשׁוֹן שֶׁל מוֹרְס

השייכים לאותה אות שווה לנקודה אחת; ההפרדה בין אותיות מסומנת ע"י 3 אלמנטים, ובין שתי מלים — ע"י 5. האותיות מורכבות בממוצע מ-8 אלמנטים, שרת-ט' מאומן קולט 90 אותיות — שהן בממוצע 15 מלים — לדקה. בככלי-הט' התתימיים משתמשים בצופן שילושי (טרנארי — בנוי על 3 מצבים), הנגזר מצופן-מורס: „נקודה“ משודרת כדחף זרם חיובי, „קו“ — כדחף זרם שלילי; לסימון ההפרדה בין אותיות או בין מלים מופסק הזרם למשך זמן של אלמנט אחד או של 2 אלמנטים. בצופן זה מורכבות האותיות בממוצע 3.3 אלמנטים בלבד, ומכשירי-הרישום („רקורדר“) מסוגלים לקלוט עד 1,500 אותיות או כ-250 מלים לדקה.

W S	...	R A	---
T T	==	B B	----
U U	...-	C C	-----
V V-	D D	----.
X W	...--	E E	..-
X X	----.	F F	-----
Y Y	----.	G G	----.
Z Z	-----	H H
1	-----	I I	..
2	-----	J J	-----
3	-----	K K	---
4	-----	L L
5	-----	M M	--
6	-----	N N	..
7	-----	O O	---
8	-----	P P	-----
9	-----	Q Q	-----
10	-----	R R	---

צופן מורס

חוסר השוויון של אורך הצירופים בצופן-מורס מקשה על הקליטה במכשירי-הדפסה אוטומאטיים, ומסיבה זו פיתחו מכשירים אלה לפעולה על בסיס של צופן שבו הצירופים השונים הם בעלי אורך-זמן שווה (ר' להלן: טלפרינטר). התמסורת הטלגרפית מבחינים בין שיטות שונות של תמסורת בצופן הבינארי, כגון: (1) איתות זרם-חד-קטבי — הזרם נשלח או נפסק בדחפים התואמים את הצופן; (2) איתות זרם ישר דו־קטבי — הזרם הנשלח הוא חיובי או שלילי בדחפים התואמים את הצופן. כמרכז מבחינים בין שיטות שונות של ניצול הקו המקשר בין המכשירים שבקצוות, כגון שיטת דו־פֶּלֶס — המאפשרת העברת אותות בשני הכיוונים בעת ובעונה אחת, ושיטת סימפֶּלֶס — שבה ניתן להעביר אותות, בכיוון האחד ובנגדי לו, לסירוגין בלבד. דחפי הזרם הישר המועברים בקו נראים כשורה של מלבנים — חצאי-גלים מרובעים, המורכבים כל אחד מגל סינוסואידי יסודי וגלים הארמוניים בלתי-זוגיים בעלי

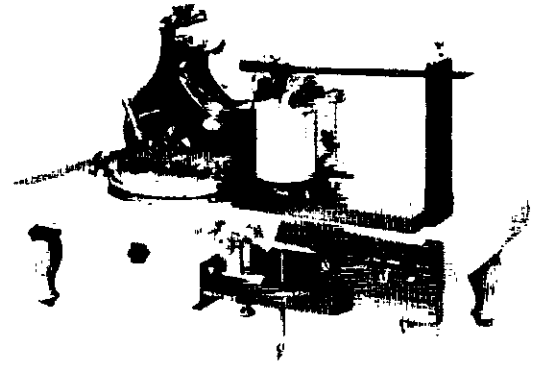

ציור 3. הפלנראף של מורס 1846

לכל השיטות השונות של העברת ידיעות ע"י אותות (ע"ע) תכונה אחת משותפת, והיא — השימוש בצופן, כלומר בצירופים של סימנים מוסכמים מראש, הנותנים ביטוי למו־שגים, למלים או לאותיות. בהתאם לצופן נשלחים — בידי אדם או ע"י מכשיר — צירופי הסימנים בצדו האחד של קו־התקשורת, והם נקלטים ומפוענחים ע"י אדם או מכשיר בצדו השני.

מערכות אלו ניתן לחלק לשני סוגים: (א) מערכות סימון חולף — שבהן המידע המועבר מופיע בצד הקולט בצורה חולפת באמצעות סימנים הנראים או הנשמעים; (ב) מערכות רישום צמית — שבהן המידע מופיע בצד הקולט בצורה של סימנים רשומים לפי צופן של אותיות כתובות או מוד-פסות, של מיסמך או של תמונה.

צופן הט' העברת ידיעה ללא שיבוש בזמן הקצר ביותר ותוך שימוש בכמות מינימאלית של אותות היא המאפיינת את הט'. האותיות, הספרות והסימנים מתורגמים לשם העברתם לשורת פרקי-זמן של שינויי הזרם או המתח במערכת, בצורה הניתנת לאבחנה ולפי הסכם — צופן (קוד [code]) — בין השולח והקולט. המידע נהפך, איפוא, לשם העברתו לדחפים חשמליים ונקלט לאחר הפיענוח כסימון חולף או כרישום צמית. רוב מערכות הט' מבוססות על אבחנת ההבדל בין שני מצבים שונים (צופן בינארי), כגון „יש“ — „אין“ או „כן“ — „לא“, המיוצגים ע"י חיבור וניתוק של מעגל חשמלי, מצבים המכונים „תו“ (mark) ו„רווח“ (space).

צופן-הט' המקובל ביותר הוא צופן-מורס הבין-לאומי, שנקבע ב-1854, ועדיין הוא נמצא בשימוש, למשל, בקשר ראדיו־ט' עם אניות בלב ים. צופן זה בנוי מצירופים של רווחי-זמן קצרים („נקודות“) ורווחי-זמן ארוכים-יחסית („קווים“), שבהם מחובר מתח חשמלי לקו־הט'. הנקודות והקווים וצירופיהם מופרדים ביניהם ע"י רווחי-זמן של הפסקות המתח. משך-הזמן של „נקודה“ הוא האורך של דחף-ט' יסודי (אלמנט-האות), ואילו משך-הזמן של „קו“ שווה לזה של 3 „נקודות“. זמן ההפרדה בין שני רווחי-זמן

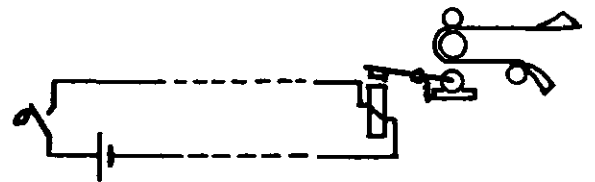

ציור 4. מעגל מורס. משמאל — ספתח; מימין — מקט

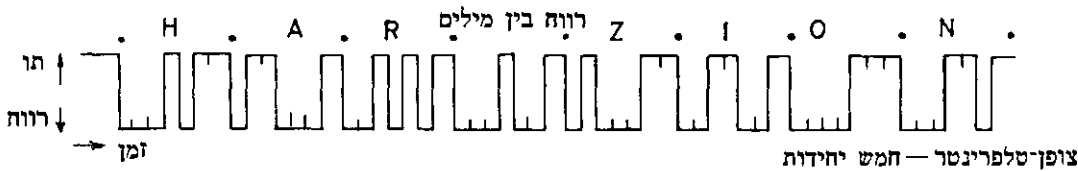
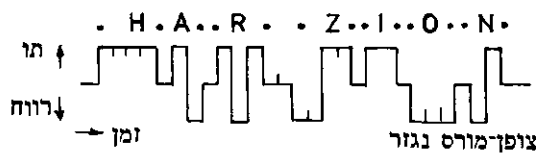
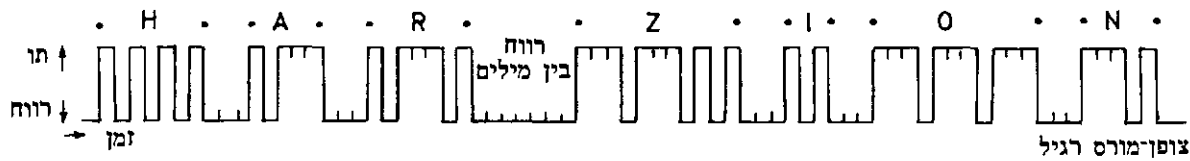

צור 5 איחות בצפנים שונים

שיכול נוסף מושג ע"י חיבור אלקטרומאגנט, שעוגנו — המופעל בעת קבלת דחפיו — מזינו ציפורן נושאת דיו, שהיא רושמת קו או נקודה על פני סרטנייר הנע במהירות קבועה.

ב-1840 פותחה באנגליה (בידי צ'י. ויטסטון) שיטת הא"ב, שהשתמשה במחוג נע על פני דיסקית אותיות הא"ב ונעצר באות המסויימת ששדרה מהמכשיר המשדר. מהירות ההעברה במיתקן זה הגיעה ל-15 מילים בדקה. מאמצע המאה ה-19 ואילך פותחו מכשירים נוספים במגמה להגיע הן למהירות-העברה גדולה יותר והן לשיכלול שיטת הרישום הצמית. — בהעברת דחפיו-זרם בכבלי-ט' תתימיים מתקבלים בקצה הקולט זרמים חלשים למדי, ולאבחנתם פותחה שיטת קליטה באמצעות גאלוואנומטר-מראה.

ב-1855 הומצאה (ע"י דיויד יוז [D. Hughes], אה"ב) שיטת ט', שבה השידור והקליטה פועלים בסינכרוניזציה. לשידור כל אות של הא"ב מועבר דחף-זרם יחיד שווה בארכו לכל האותיות, ואילו הרווחים בין האותיות שונים ותלויים בסדר שבו הן משודרות ובמהירות שידורן. מכשיר-שידור זה מכיל 28 קלידים, ובאמצעותם ניתן להעביר 56 סימנים שונים. התוף המדפיס במכשיר-הקליטה מכיל גם הוא על פני הקפו 56 סימנים בהתאמה. ההחלפה מאותיות לספרות מבוצעת ע"י שליחת אותות מיוחדים המיועדים לכך. מהירות השידור בדרך זו מגיעה עד ל-180 אותיות (כשלושים מילים) מודפסות בדקה.

שיטה נוספת של ט'-מדפס — מערכת מולטיפלכס — הומצאה (ע"י אמיל בודו [E. Baudot]) בצרפת ב-1874/6. היא פועלת לפי עקרון חלוקת הזמן: בעוד שבשיטת הט' הרגילה של מורס עומד קו-הט' לרשות השרת המשדר במשך כל זמן העברת ההודעה, הרי בשיטת המולטיפלכס מש-תמשים כמה שרתים, בזה אחר זה, באותו קו; לכל שרת מחובר הקו במשך תקופת-זמן המספיקה להעברת צירוף אחד של צופן-5-היחידות, המהווה אות אחת של הא"ב; לאחר זמן זה מחובר הקו לשרת שני, שוב לאותו פרק-זמן, וזאת באמצעות "מחלק", הנמצא בכל אחת משני הקצוות של קו-הט'. למחלק זרוע מצויידת במברשת, המסתובבת במהירות קצובה והסוקרת בזו אחר זו גזרות שונות בטבעת-המחלק. המכשיר הקולט מסתובב בסינכרוניזציה עם

משרעות פותחות והולכות. על הגלים המרובעים להגיע למכ-שיר הקולט במינימום של עיוות, באופן שצורת כל הציגל מרובע — הן מבחינת ארכו והן מבחינת תלילות צדדיו — משוחזרת באמינות מאכסימאלית בהשוואה לצורה התאור-טית של הציגל מרובע אידיאלי, המייצג את דחף הזרם הישר של הצופן בשימוש.

כשהמרחק בין המכשירים הוא גדול, נעזרים בטכניקת "הט' הנושא", המאפשרת מספר רב של התקשרויות בעת ובעונה אחת. לכל התקשרות — גל נושא משלה, בעל תדר מסויים בתחום תדרי הדיבור. הדחפים לצורך האיתות נש-לחים ע"י איפנון הגל הנושא (ע"ע טלפון).

מהירות העברתו של איתות-ט' בצופן בינארי, שהוא מורכב מדחפי זרם ישר או מדחפי זרם נושא, מוגבלת ע"י רוחב הפס של אמצעי התמסורת. קו-טלפון המעביר תדרי-דיבור שמ-300 עד 3,400 הרץ — ז"א בעל רוחב-פס של 3,100 הרץ — ניתן לחלוקה ל-24 אפיקים, שרוחב הפס בכל אחד מהם הוא 120 הרץ. מהירות ההעברה של איתות טלגרפי ברוחב פס כזה, תוך שמירה על רווח בין אפיק לאפיק, מגיע ל-50 דחפים יסודיים בשניה או ל-400 אותיות בדקה בצופן בעל 5 היחידות של הטלפרינטר.

במערכות-קשר המיועדות להעברת נתונים דרוש רוחב-פס התואם את המהירויות הגדולות המקובלות במחשבים אלקטרוניים. מקובל לנצל את רוחב כל הפס של אפיק טלפון רגיל להעברת נתונים במהירות של 1,200 דחפים יסודיים בשניה. למהירויות גדולות יותר דרושים אפיקי-תמסורת מיוחדים בעלי רוחב-פס גדול יותר.

מכשירי-ט' מקשה-הט' משמש לקליטת הצופן של אותיות הא"ב בשיטת הסימון החולף. עם סגירת מפתח-מורס — שלגביו קיימים 2 מצבים (כגון: לחוץ-מעגל סגור, משוחרר — מעגל פתוח) — אפשר להעביר זרם חשמלי למקש באמצעות תיל יחיד במעגל חוזר דרך האדמה (קו לא-מאוזן) או באמצעות 2 תילים (קו מאוזן). בצורתו הפשוטה ביותר המקש מורכב מאלקטרומאגנט בעל עוגן כבד המש-מיע נקישת — סימן קולי חולף. במכשירים משוכללים יותר מחובר למעגל החשמלי של המקש גם גאלוואנומטר (ע"ע חשמליים, מכשירים, עמ' 229/30). המאפשר, ע"י סטיית המחוג, אבחנת סימן חזותי חולף יחד עם נקישת המקש.

אותיות	ספרות וסימנים	צופן 5-יחידות					צופן 7-יחידות								
		1	2	3	4	5	1	2	3	4	5	6	7		
ש A	—	0	1	1	0	0	0	1	1	0	1	0	1	0	
נ B	?	0	1	0	0	1	1	1	1	0	0	1	1	0	0
ב C	:	0	0	1	1	1	0	1	1	0	0	1	1	0	0
ג D	מי אתה	0	1	0	0	1	0	1	0	0	0	1	1	0	0
ק E	3	0	1	0	0	0	0	1	0	1	1	0	0	0	0
כ F		0	1	0	1	1	0	1	0	0	1	1	0	0	1
ע G	ף	0	0	1	0	1	1	1	1	1	0	0	0	0	1
י H		0	0	0	1	0	1	1	1	0	1	0	0	1	0
ן I	8	0	0	1	1	0	0	1	1	1	0	0	0	0	0
ח J	פעמון	0	1	1	0	1	0	1	0	1	0	0	0	1	1
ה K	(0	1	1	1	1	0	1	0	0	1	0	1	1	1
ל J)	0	0	1	0	0	1	1	1	1	0	0	0	1	0
ך L		0	0	0	1	1	1	1	1	1	0	1	0	0	1
צ M	.	0	0	0	1	1	1	1	1	1	0	1	0	0	1
מ N	,	0	0	0	1	1	0	1	0	1	0	1	0	0	0
ס O	9	0	0	0	0	1	1	1	1	1	0	0	0	1	1
פ P	0	0	0	1	1	0	1	1	1	1	0	0	1	0	1
ץ Q	1	0	1	1	1	0	1	1	1	0	0	0	1	1	0
ר R	4	0	0	1	0	1	0	1	0	1	1	0	0	1	0
ד S	'	0	1	0	1	0	0	1	0	1	0	1	0	1	0
א T	5	0	0	0	0	0	1	1	1	0	0	0	1	0	1
ו U	7	0	1	1	1	0	0	1	0	0	1	0	0	1	0
ה V	=	0	0	1	1	1	1	1	1	0	0	1	0	0	1
ת W	2	0	1	1	0	0	1	1	1	0	1	0	0	1	0
ס X	/	0	1	0	1	1	1	1	1	0	0	1	0	1	1
ט Y	6	0	1	0	1	0	1	1	1	0	0	1	0	1	0
ז Z	+	0	1	0	0	0	1	1	0	0	0	1	0	0	1
החזרת הגרר		0	0	0	0	1	0	1	0	0	0	0	1	1	0
קידום שורה		0	0	1	0	0	0	1	0	0	0	0	0	0	0
החלפה לאותיות		0	1	1	1	1	1	1	1	0	0	0	1	1	1
החלפה לספרות		0	1	1	0	1	1	1	1	0	0	1	0	1	1
אות לרווח		0	0	0	1	0	0	1	0	0	1	0	0	0	0
דרישה לחזרה		0	0	0	0	1	0	1	0	0	0	0	0	1	1
אות α		0	1	0	1	0	0	1	0	0	1	0	0	0	1
אות β		0	1	0	1	1	0	0	1	0	0	1	0	0	0

צופן טלפרינטר

ולשאר הסימנים בקבוצה שניה. המעבר מקבוצה אחת לשניה (מאותיות לספרות וחזרה) נעשה ע"י ניצול שני צירופים לצרכי מיתוג. חסרוננו של צופן זה הוא שכל שיבוש של דחף גורם להדפסה לא-נכונה של הסימן שנשלח. הבטחת האמינות בהעברה מושגת ע"י שימוש בצופן המאפשר גילוי שיבושים לפני הדפסתם. כיום נפוץ ביותר הצופן של 7 יחידות, הכולל 128 (= 2⁷) צירופים אפשריים. רק צירוף פים, המורכבים מ3 דחפים ממין "תו" 41 ממין "רווח", מנוצלים להדפסת סימנים. כל צירוף אחד, כגון (2+5) או (6+1), מעיד על שיבוש בהעברה ומאפשר — באמצעות מיתקנים טכניים מיוחדים — תיקון אוטומטי של השגיאה לפני הדפסתה. הופעת השיבוש במיתקן הקליטה, באחד משני הקצוות של מערכת-ט' דו-סטריית, גורמת להפסקת השידור בקצה השני ולשידור חוזר של הצירוף, עד שהוא נקלט ללא שיבוש. מיתקנים אלה הביאו בעקבותיהם את התפתחותם של קשרי הטלגרף הבינ-יבשתיים באמצעות מערכות ראדיו-ט' (ע"ע אלחוט) בגלים קצרים. — העברת 2 דחפים נוספים לכל סימן (יתרות הצופן) מקטינה את כמות המידע הניתנת

המכשיר המשדר, והוא בנוי לפי אותו העקרון, כשקוה"ט מהפך בינו לבין המשדר.

במערכת מולטיפלכס בעלת 4 ערוצים מחולק הקף טבעת-המחלק ל4 רבעים המוקצבים כל אחד לשרת אחר. כל רבע מהקף הטבעת מחולק ל5 גזרות מוכתיות מבודדות ביניהן, כשלכל גזרה מחובר מפתח דו-מצבי, המחובר לקרוזם בקט-ביות חיובית או שלילית. למכשיר המשדר מקלדת של 5 קלידים, ושרת הט' לוחץ על קלידים מסויימים בעת ובעונה אחת בהתאם לצופן 5-יחידות. לחיצת קליד מסויים גורמת לשינוי מצב המפתח. זרוע המחלק עוברת על פני 5 הגזרות של טבעת-המחלק ומשגרת לקו זרמים בזה אחר זה לפי הקטביות כמתח המופיע בגזרות ובהתאם למצב הקלידים המופעלים ע"י השרת. במכשיר הקולט מחוברים ל5 הגזרות של אותו רבע-הטבעת 5 אלקטרומאגנטים, המפעילים — בהתאם לזרמים — מנוף המדפיס את אות הא"ב ששודרה. מכשירים לפי עקרון-בודו הונהגו ברשת המברקות בבתי-הדואר בצרפת ב1877, ולאחר מכן גם באנגליה, והופעלו בהצלחה עד לשנות ה30 של המאה ה20.

הטלפרינטר (מאנגלית printer [מדפיס]) הוא מנגנון להעברת מידע מודפס בין שתי תחנות, המחוברות באמצעות מעגל טלגרפי. המכשיר כולל מערכת קלידים (קליד נפרד לכל אחת מאותיות הא"ב), מערכת ברירה והדפסה ומנוע חשמלי. מערכת הקלידים משמשת להמרת תנועה מכאנית לדחפים חשמליים בהתאם לצופן 5-יחידות; הדחפים משו-דרים אל מנגנון-הקליטה של המכשיר המשדר ושל המכשיר הקולט. במנגנון-הקליטה מומרים צירופי הדחפים חזרה לפעולה מכאנית. הגורמת לברירת הסימן המשודר ולהדפסתו על סרט-נייר או על גליון-נייר, כבמכונת-כתיבה. כדי לשמור על התאמה (סינכרוניזציה) בין המכשיר המשדר והמכשיר הקולט משתמשים בשיטת "פתח-פסק" (start-stop): דחף "פתח" הוזה ל"רווח" משודר לפני כל צירוף, ודחף "פסק" הוזה ל"תו" — בסוף הצירוף.

במכשירי הטלפרינטר המודרניים, הדומים למכונות-כתיבה והמיועדים להדפסה ישירה של המידע, משתמשים בצופן בינארי של 5 יחידות, ובו נשלחים ונקלטים 5 דחפים שוויוניים, כשכל דחף הוא באחד משני המצבים — "תו" או "רווח". צופן 5-יחידות מאפשר 32 (= 2⁵) צירופים, שהם מספיקים לכל אותיות הא"ב בקבוצה אחת, וכן לספרות

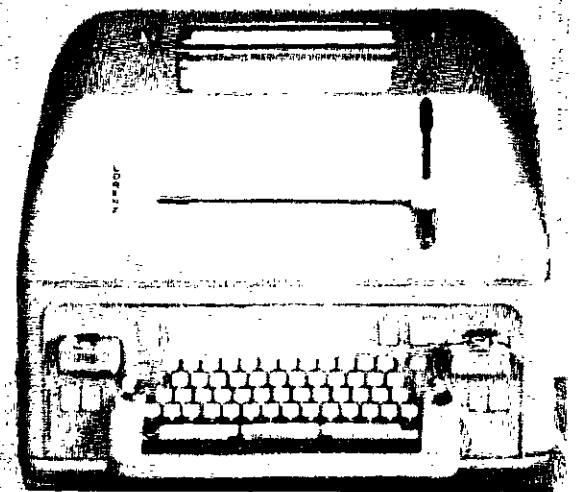

צירוף 6 מכשיר טלפרינטר

המישטחים האלמנטאריים. הצעד הראשון בכיוון זה נעשה כשנתגלה האמצעי לתרגם את ערכי הבהירות לעצמות של זרמים חשמליים, פרופורציוניות לבהירות. הפרת העקרון של שיטה זו היתה פרי תגלית מקרית, שנעשתה ב-1873 ע"י האנגלי מי (May), פקיד בתחנה הסופית של הכבל הטראנס-אטלנטי בוואלנשיה שבאירלנד, והיא שההתנגדות החשמלית של סלן פוחתת בהשפעת התאורה. תגלית זו שימשה כבסיס לפיתוח תאים פוטו-חשמליים (ע"ע חשמל, עמ' 184; פוטואלקטריות), המשנים את התנגדותם החשמלית לפי מידת הקרינה שהם מקבלים. אולם שינויי המוליכות בתא-סלן איטיים מכדי שימושים לצרכי הט', והתא הפוטו-חשמלי של הט' מבוסס על האפקט הפוטו-חשמלי — פליטת אלקטרונים ממישטח מוקרן — שנתגלה ע"י הינריך הרץ (ע"ע) ונחקר ביזמתו ע"י ו. האלוואקס (W. Hallwachs) ב-1888. תא פוטו-חשמלי מורכב מקאתודה היוצרת זרם של אלקטרונים, הנפלט משכבה של אשלגן, ציזיום, ליתיום, נתרן או רובידיום, ומאנודה הקולטת את האלקטרונים שנפלטו מן הקאתודה. שתי האלקטרודות חייבות להימצא בריק, כדי לאפשר לאלקטרונים תנועה שאינה מופרעת ע"י התנגשויות במולקולות של גז.

מעטה דרוש היה למצוא את האמצעי לתרגום בכיוון ההפוך: זרם ← אור. אמצעי מן הראשונים מסוג זה היה נורת-הנאון, שבה הנהירה של הגז, הנוצרת ע"י המתח בין שתי האלקטרודות, משתנית באופן פרופורציוני למתח. נסיונות-הט' הראשונים היו מבוססים על תכנית של העברה חד-זמנית של כל נקודות התמונה, שאותה צריך היה להקרין על מסך מורכב מתאים פוטו-חשמליים לפי מספר הנקודות, כשכל תא מחובר לנורה מקבילה, המוצבת במקום מתאים של מסך-הקליטה; עצמת-אורה של כל נורה תהיה תלויה בעצמת הזרם הנוצר בתא המקביל לה. תכנית דמוינית זו כבר הוצעה ע"י ג. ר. קרר (G. R. Carrey) ב-1875, על בסיס של חיבור בין תא לנורה ע"י מוליכים חשמליים. ב-1924 חזר סרדינה (Sardina) על אותה תכנית, בהציעו חיבור אל-חוטני. שיטה זו, על שתי צורותיה, לא נתקבלה כלל בגלל הסיבוך שבריבוי הזוגות, שהרי גם להעברה פרי-מיטויות יידרשו רבבות זוגות, כמספר המישטחים האלמנטיים. דמויני פחות היה הרעיון של פורניה ד'אלב (Fournier d'Albe), שהציע ב-1924 להפריד בין הזרמים על סמך תדירותיותם, מה שמאפשר להעבירם בערוץ יחיד ולהפרידם בקליטה ע"י שימוש בתהודה אקוסטית. אולם שום שיטה של העברה חד-זמנית לא ניתנה ליישום שימושי, ותורת האיינפורמציה מוכיחה שדבר זה אף לא ייתכן מבחינה עקרונית.

הצרפתי קונסטנטן סנלק (C. Senlecq) הצביע ב-1879 לראשונה על העקרון היסודי, המאפשר מציאת פתרון מעשי לבעיית הט': העברה סוקצסיבית של הנקודות: כש-העברת מכלול הנקודות נעשית במהירות של פחות מעשירית השניה, הצופה רואן כאילו כאחת — וזאת משום התמדת תחושת-העין, שהיא גם הגורמת לכך 24 התמונות של הקולנוע, המוקרנות בשניה אחת, מעוררות בנו את ההרגשה של השתנות רצופה (ע"ע ראות). לפי סנלק, קומוטאטור יכול לאפשר חיבור סוקצסיביו כזה של כל תאי המסך הרב-תאי לקר-העברה, ואילו במקום הקליטה יכול קומוטאטור מקביל, הדומה לראשון והפועל בסינכרון עמו, להפעיל

HAR ZION

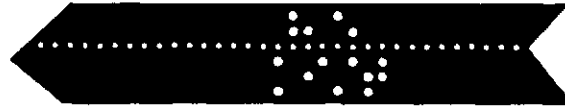

ציור 7. סרט מנוקב של טלפרינטר בצופן סי-יחידות

להעברה ביחידת-זמן, אולם מגדילה את האמינות. בדרך-כלל משתמשים בטלפרינטר בצופן של סי-יחידות, אולם במקרים שבהם אמינות הקשר דורשת זאת — משתמשים במיתקני-הגנה לגילוי ולתיקון של שגיאה באורח אוטומאטי. מן האבירים החשובים של הטלפרינטר — הנקב והשדר האוטומאטי. הנקב משמש להכנת סרט מנוקב של המידע בהתאם לצופן סי-יחידות, והשדר האוטומאטי משדר את המידע ישירות מן הסרט המנוקב במהירות המאפיינת את המקובלות של הטלפרינטר, שהיא 400 אותיות לדקה. הטלפרינטר המודרני פותח בשנות ה-20 למאה ה-20, בעיקר בידי ההולנדי ק. ואן דורן (K. van Duuren); בשנות ה-30 התחיל מכשיר זה לגרום למהפכה בשיטות ניצול הט' ולהתרחבותו. הטלפרינטר ירש את מקומו של מכשירי-הט' הקודמים להעברת מברקים עקב נוחותה וקלותה של הפעלתו, וגם נעשה מכשיר חיוני במוסדות, חברות-טיס, בנקים, בתי-מסחר, מפעלים וכו', לשם קיום קשר-קבע נל"ן (נקודה לנקודה), ובעיקר לרשת טלפס, ז"א רשת מנויי טלפרינטר, המחברים — בדומה למנויי טלפון — למרכזיה אוטומאטית.

סטאטיסטיקה של הטלפרינטר לפי הארצות — ע"ע טלקומוניקציה: טבלה.

F. Schiweck, *Fernschreibtechnik*, 1944²; H. Goetsch, *Taschenbuch f. Feinmeldetechnik*, I-III, 1948-1954¹¹; J. W. Freedy, *Telegraphy*, 1961²; D. Fougeras, *La télégraphie et le télex*, 1962; וע"ע טלקומוניקציה.

ז. ר. — ט. כ. — מ. א. ב.

טְלוּוִיזְיָה (ראיית-רוחק, מיוו' τῆλε — רחוק, ולאט' visus — מראה), העברת מראות למרחקים — האנאלוגיה להעברת קולות למרחקים בטלפון (ע"ע).

בשם פּוֹטוֹטֶלֶגְרַפִּיָה (ע"ע) מכונה הטכניקה, שהומי צאה ב-1907 ע"י הצרפתי אדואר בלין (E. Belin), המאפשרת העברת מראות סטאטיים, ז"א קבועים בגוף מסויים (ציורים וצילומים). המונח ט' במובן המצומצם והמדויק מתייחס להעברת מראות נעים — להצגת אירועים המתרחשים במרחק רב באותו זמן עצמו, ז"א לעשיית הצופה במכשיר-הט' לעד-ראיה לכל הנתפס ע"י המצלמות. הצירוף של ט' ושל ראינוע (או קולנוע) — הטֶלֶסִינֶמָה — מאפשר העתקת מראות-אירועים על סרטים, שבאמצעותם ניתן לשחזר את המראות הן במרחקי-מקום והן במרחקי-זמן.

התפתחות הט', ניתן לראות מראה כלשהו כמורכב ממספר רב של מישטחים אלמנטאריים — של „נקודות". למשל, מראה מחולק ע"י רשת של 1,000 קווים מאונכים ו-1,000 מאונכים מפורק ל-10⁶ ריבועים (נקודות). הנקודות נבדלות זו מזו מבחינת מיקומן, בהירותן וצבען. בשלבי התפתחותה הראשונים של הט' התעלמו מגורם הצבע (ט' מונוכרומאטית), והאמצעים כונו לבעיית העברת מספר רב של ערכי בהירות (עצמת ההארה), המתאימים לכל אחד מן

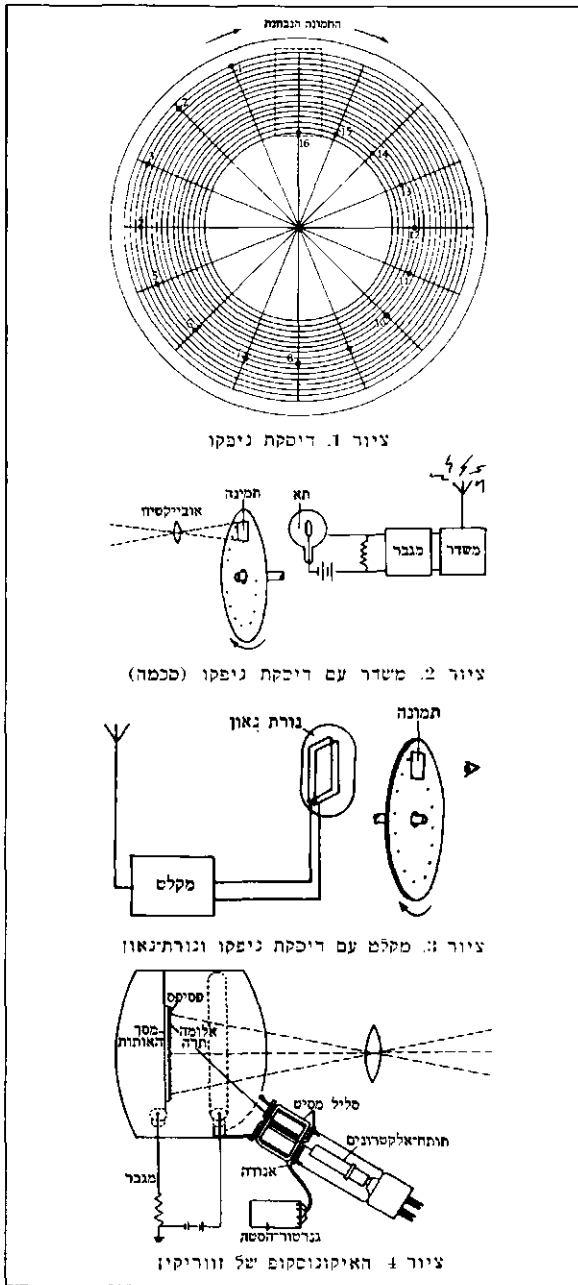

ציור 1. דיסקת ניפקו

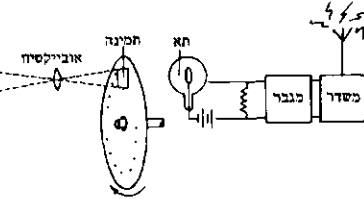

ציור 2. מסדר עם דיסקת ניפקו (סכמה)

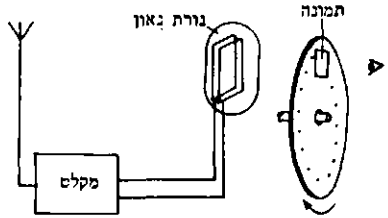

ציור 3. מקלט עם דיסקת ניפקו ונורת נאון

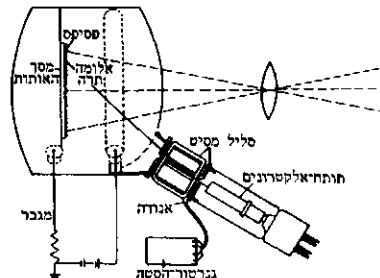

ציור 4. האיסקופוס של זוריקין

המשיך בהם עוזרו ולדימיר ק. זוריקין (V. K. Zworykin; נר' 1889), שהיגר לאה"ב ופיתח שם את המיתקן שאיפשר את הט' בתפוצתה הגדולה היום. הוא יצר את מצלמת-הט' הראשונה, המבוססת על צורה מיוחדת של שפופרת קאתודית — האיסקופוס קופ (ציור 4); פֶּטֶנט על המצאה זו ניתן לו ב-1925. במכשיר זה המראה המצולם מתקבל בשלמותו על מסך השפופרת הקאתודית; אלומת האלקטרונים נטולת-ההתמדה מאפשרת אנאליזה מהירה ומפורטת ביותר. במכשירים משוכללים, כגון זה שפותח בידי הממציא הצרפתי רֶנֶה בַּתְלֵמִי (René Bathélémy), האנאליזה נעשית ב-1000 קווים.

כבר שנים אחדות לפני מלחמת-העולם II הוחל בשידורים סדירים של הט' באנגליה, באה"ב, בצרפת ובגרמניה. לאחר המלחמה חודשו שידורים אלה, תחילה באנגליה, ולאחר מכן בצרפת ובארצות אחרות באירופה ובעולם כולו. מספר צופי

בהתאמה את נורות המסך הקולט בזו אחר זו. מן התכניות השונות למימוש רעיונו של סגלק תצויין זו של מוריס לֶבְלֵן (Maurice Leblanc), שהציע ב-1880 את האנאליזה של התמונות באמצעות שתי מראות המתנוודדות מסביב לשני צירים ניצבים זה לזה — רעיון מחופם, שאף הוא לא הגיע לשלב של ביצוע.

המערכות המכאניות. התכנית השלמה הראשונה, שהיתה בתי-ביצוע, פותחה ב-1884 ע"י הסטודנט הגרמני פֶּאוֹל נִיפְקוֹ (Paul Nipkow; 1860—1940). הוא הציע להקרין את התמונה, באמצעות עדשת-אובייקטיוו, על דיסקה מחוררת. שחוריה מסודרים על קו-לולין (ציור 1); סיבוב הדיסקה מעביר את החורים בצורה עוקבת דרך כל מרכיבי התמונה, הנבחנה, איפוא, בקווים הנמשכים זה בצד זה. מצדה האחורי של הדיסקה נמצא תא פוטו-חשמלי, המקבל בדרך זו אור מכל מרכיבי התמונה בזה אחר זה (ציור 2). במקלט של שפופרת-נאון, שעצמת-אורה נקבעת ע"י דחף המתח המתקבל מן המיתקן המשדר, נבנית התמונה מחדש באמצעות דיסקה הדומה לזו שבגוף הפולט והמתנוועת בסינכרון עמה (ציור 3). בשעה שהציג ניפקו את המצאתו לא היה בנמצא אפילו אמצעי אחד מאלה ההכרחיים להגיש שמת רעיונו: נדרש היה, למעשה, שימוש בשפופרות אלק-טרוניות להגברת הורם הפוטו-חשמלי החלש של התא; אף הראדיו לא היה קיים, וחסר היה קשר נוח בין המשדר למקלט. לפיכך לא הוצא רעיון זה אל הפועל אלא ב-1926, ע"י הסקוטי ג'. ל. בַּרְד (John Loggie Baird); הלה הציג בלונדון בפעם הראשונה מכשיר-ט', שהעביר תמונה זעירה, שנבחנה 12.5 פעם בכל שניה ב-28 קווים. ב-1931 החלה תחנת-השידור האנגלית של דוונטרי (Daventry) בשידורים סדירים של ט'; התמונה נסקרה באמצעות 30 קווים — מספר קטן, שגרם בהכרח לטישטוש מסויים.

הוצעו גם שיטות אחרות של אנאליזה מכאנית, אולם אף אחת מהן לא איפשרה אנאליזה של התמונה במספר של קווים שיספיק לשיעתוק בלתי-מטושטש של כל פרטי התמונה המקורית. השיא בשימוש בשיטה זו הושג בצרפת ב-1935, כשבוצעו התשדורות הרגילות של הט' ע"י אנאליזה ב-180 קווים. לא ניתן היה להתקדם מעבר להשג זה בלי להיעזר בעקרונ חדש.

הט' הקאתודית. עקרון הט' הקאתודית פותח ב-1907 ואילך ע"י הפיסיקן הרוסי בוריס רוזינג (B. Rozing; 1869—1933). הוא הציע להשתמש בשפופרת קאתודית הן לצרכי האנאליזה במשדר והן לצרכי שיחזור התמונה במקלט. זוהי שפופרת בעלת רִיָק, ובתוכה „תחת-אלקטרונים" המכיל מערכת של אלקטרודות, שפולטת אלומת-אלקטרונים צרה. אלומה זו מכוונת אל פניה הקדמיים של השפופרת, המהווים מסך פלואורסצנטי — המאיר בהשפעת פגיעת אלקטרונים. ע"י צירוף שדות חשמליים או מאגנטיים משתנים, הגורמים לסטייה סינכרונית של אלומת האלקטרונים גם בכיוון האנכי וגם בכיוון האפקי, ניתן לכוונה אל נקודות שונות של המסך, למשל לאורך קווים עוקבים זה ליד זה, בדומה למבטו של הקורא המודרך ע"י שורות עוקבות של עמוד-דפוס. לאחר שכוסה המסך כולו בדרך זו, חוזרת אלומת האלקטרונים לנקודת-המוצא, כדרך הקורא הפותח עמוד שני בסיימו קריאת עמוד אחד.

ניסוייו של רוזינג נשתכחו במשך שנים רבות; אולם

זרם מסך-הט' לערך $4N^2n/6$. לפי התקן האירופי מתקבלת, איפוא, תדירות מאפסימאלית של 6.510.416 מחזורים לשניה. למעשה, זרם זה יכול להכיל מרכיבים בעלי תדירויות שונות בתכלית. אם לחלקים מסויימים של התמונה עצמת-תאורה אחידה, נמצא המרכיב המתקבל בעל תכונות של זרם ישר. נוסף על התדירויות המתרגמות את הבהירויות היחסיות של נקודות-התמונה השונות, חייבים להופיע בזרם מסך-הט' גם סימני-איתות של סינכרון, המשמשים לתיאום מושלם בין האנאליזה במשדר ובין תרגומה לתמונה במקלט. שני סוגי איתות מבטיחים את הסינכרון: אות של התחלת קו ואות של התחלת קבוצת הקווים שמהם מורכבת התמונה. בהתאם לתקני הט', צורת אותות אלה עשויה להשתנות. אולם תמיד הם דחפי-זרם בעלי משרעת גבוהה מזו של הזרם הגבוה ביותר מזרמי מסך-הט' המתרגמים את עצמת-האור של התמונה. האותות ("tops") של תחילת השורה נקבעים ע"י דחפים בודדים. האותות של התמונה נקבעים ע"י קבוצות של דחפים, שמספרם ואפיים משתנים בהתאם לתקנים השונים הקובעים את צורת האיפנון. בצרפת ובאנגליה אימצו את

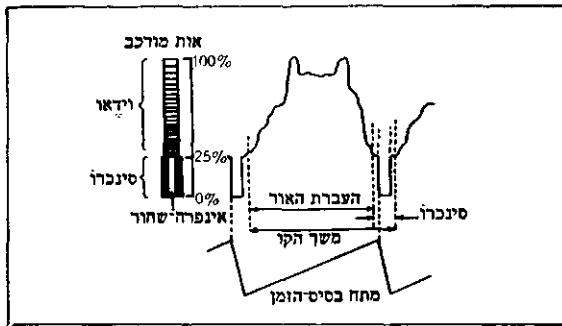

ציור 5. צורת האות הפורמט המתקבל מקריאת שורה של מסך-הט'. משמאל סולם הגונים המתאימים למשרעות השונות של האות

האיפנון החיובי, שבו המשרעת המאפסימאלית של הסימן מתאימה למאפסימום האור. המינימום של האור, כלו השחור, מתאים ל-25% מן המשרעת המאפסימאלית. הסימנים של הסינכרון הם שליליים, כלו מגיעים ל-0% של המשרעת (ציור 5). בתקן האירופי ובמערכת הט' הנהוגה באה"ב משתמשים באיפנון שלילי, שבו אותות הסינכרון מתאימים למאפסימום האנרגיה המוקרנת — השחור ל-75% והלבן למשרעת הקטנה ביותר.

גלים נושאים. בהתפשטות הרדיו הקולי, המתבצעת ע"י תהליך של איפנון המשרעת, התדירות המאפסימאלית של הקולות המועברים אינה עוברת על 3.400 הרץ. אולם האותות של מסך-הט' יכולים להכיל מרכיבים שתדירותם כמה מגאהרץ. לשם שמירת כל פריטי התמונה נדרשת העברה ללא החלשה של התדירויות הגבוהות הללו, דבר שאינו ניתן להיעשות אלא באמצעות גלים נושאים, שתדירותם גבוהה פי-כמה מזו של זרם-וידאו. משום-כך, ומשום סיבות אחרות, הט' מועברת ע"י תדירויות של עשרות רבות — ואפילו של מאות רבות — של מגאהרץ, המתאימות לגלים מטריים ודיפוזיטריים.

גלים אלה מתאימים יפה להעברת איפנון בעל תדירות גבוהה, אולם חסרה להם הגמישות של הגלים הארוכים יותר. אין הם יכולים לדלג בקלות על עצמים ולעקוף את העקמומיות של כדור-הארץ. משום כך הטווח של משדרי

הט' התחיל לגדול במהירות רבה. רוב הארצות התקינו לעצמן רשת משדרי-ט'. ב-22 ביוני 1953, יום הכרתה של מלכת-אנגליה, בוצע לראשונה שילוב רשתות-ט' של ארצות שונות באירופה להעברת המחזה הזה לכל חלקי היבשת. זו הייתה ראשית הט' הכלל-אירופית (Eurovision), המאפשרת למיליוני אנשים המפוזרים בכל רחבי אירופה לחזות בעת ובעונה אחת באירועים חשובים. התפתחות נוספת, המסמנת תקופה חדשה, חלה ב-1962, כשבוצעו השידורים הראשונים של הט' הכלל-עולמית (Mondovision) באמצעות לוויין-התקשורת טלסטאר (Telstar), שחזר ומשדר את התמונות המאותתות אליו (ע"ע חלל, טיסה אל ה', עמ' 513 [טבלה], 519). הט' בצבעים הופיעה תחילה באה"ב — 1954, — לאחר מכן ביפאן, ולאחרונה באירופה.

הטכניקה של השידור, תקני האנאליזה, בין התקנים המקובלים בארצות השונות קיימים הבדלים הן מבחינת התכונות הגאומטריות של האנאליזה של המראות והן מבחינת צורת סימני-האיתות ושיטת האיפנון. אולם ברובן המכריע של המערכות היחס המקובל בין ארכה לגבהה של התמונה הוא 4:3. מספר התמונות המועברות בשניה הוא 25 בארצות-אירופה ובאסיה הקטנה 30 באה"ב וביפאן — בהתאמה לתדירות החשמל המסופק, שהיא 60 מחזורים בשניה באה"ב 50 באירופה.

מהלך האלומה הוא בקווים אפקיים משמאל לימין ומלמעלה כלפי מטה. מספר הקווים הוא בתקן האמריקני 525, ובתקן האירופי 625. למעשה, התקן האמריקני קרוב לאירופי, מאחר שבשני התקנים מועברים כמעט אותו מספר של קווים:

$$\text{בתקן האמריקני} \quad 525 \times 30 = 15.750$$

$$\text{בתקן האירופי} \quad 625 \times 25 = 15.625$$

הבהירויות ויכולת-ההגדרה המושגות ע"י מספר זה של קווים הן טובות, ויש בהן כדי לספק את כל הפרטים של התמונה, וכדי שהצופה — המרוחק מן המסך מרחק הגדול לפחות פי 4 מאלכסונו — לא יבחין בקווים הבודדים. כדי להקטין את תופעת ההיבהוב נעשית האנאליזה של כל תמונה ב-2 קבוצות-קווים לסירוגין: הקווים בעלי מספרים סידוריים זוגיים, והקווים בעלי מספרים סידוריים לא-זוגיים. נמצא, שבתקן האירופי של 625 קווים, המועברים 25 פעם בשניה, מבוצעת 50 פעם בשניה אנאליזה של קבוצות-קווים המכריכות כל אחת את מחצית הקווים.

מספר המישטחים האלמנטאריים, או „הנקודות“, שמכילה תמונה „הנחקרת“ ע"י N קווים n פעמים בשניה, מתקבל לפי החישוב דלקמן: נניח, שהנקיון — כל' ההגדרה של התמונות — שווה באותה מידה במאוזן כבמאונך, ז"א שצפיפות הנקודות בקו-אורך שווה לצפיפות הקווים בגובה, והנקודה היא, איפוא, מרכיב ריבועי; מאחר שרוחב התמונה שווה ל- $1/3$ של גבהה, מכילה כל שורה $4N/3$ מרכיבים; כלל N השורות מכיל, איפוא, $4N^2/3$ מרכיבים; מאחר שהשורות מועברות n פעמים בשניה, נמצא המספר הכללי

$$\text{של המרכיבים המועברים בשניה} \quad \frac{4N^2n}{3}$$

מחזור אחד של זרם-חילופין מאפשר העברת שני מרכיבים שכנים, הודות לחציו החיובי ולחציו השלילי של המחזור, ז"א שבמקרה הקיצון — כשכל מרכיבי התמונה הם בעלי בהירויות שונות — מגיעה התדירות של זרם-החילופין המתקבל מאנאליזה של תמונה זו (זרם-וידאו [Video] =

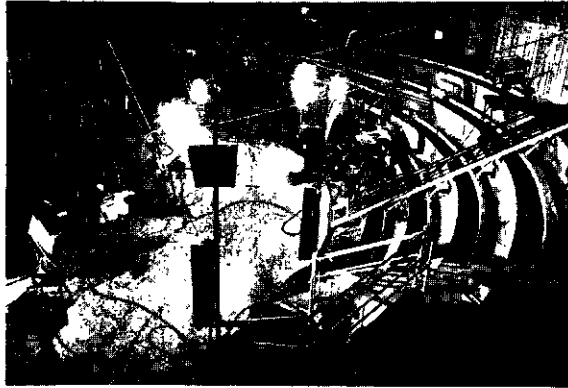

ציור 9 אולפן טלוויזיה

השידור (ציור 8). המצלמה ללקיחת המראות (ציור 9). קיימים טיפוסים שונים של שפופרות-לצליל, שהן המרכיב העיקרי של המצלמות; אולם משותפות לכולן כמה תכונות עיקריות. כל שפופרת מכילה מישטח רגיש לאור, שעליו מוקרנת באמצעות אובייקטיוו התמונה הנבחנת. מישטח זה מכוסה בשכבת חומר בעל רגישות פוטר-חשמלית, הפולט אלקטרונים בכמות פרופורציונית לתאורה. בעקבות ההפסד של מיטענים שליליים נמצאים מרפיבי השכבה הרגישה לאור טעונים חיובית. אלומת אלקטרונים מוקרנת מתחת אלקטרוני מכוונת לעבר מישטח-המסך ומנטרלת את המיטענים החיוביים. פעולת ניטרול זו גוררת שינויים בעצמת הזרם הזורם בין התוחח האלקטרוני לבין המסך. זרם זה הוא המתרגם את עצמות-האור היחסיות של נקודות-התמונה השונות, והוא המביא, לאחר הגברה, לאיפנון הגל הנושא של המשדר. פיקוד על תנועת ה„סיאטוא“ של האלומה האלקטרונית נעשה ע”י שדות חשמליים או מאגנטיים, המתקבלים ע”י זרמים משני „בסיסי-זמן“, שהם גנראטורים של מתחים המשתנים בצורת שינוי-מסור. שינוי-המסור של בסיס-הזמן של הקווים הם בעלי תדירות של 15,625 הרץ בתקן האירופי בעל 625 הקווים; בסיס-הזמן של התמונה (ליתר דיוק — של מחציתה [ר’ לעיל]) פועל בתדירות של 50 הרץ. בזרם הבא מן המצלמה ללקיחת התמונות נמצא גם האיתות לסינכרוניזציה. לאחר הגברתו לתדירות-וידאו, עובר זרם זה לשלב האיפנון, שבו הוא משנה את משרעת התנודות בעלות התדירות הגבוהה. תנודות אלה מצידן מוגברות אף הן ומועברות לאנטנה המקרינה את הגלים (ציור 10).

טלסינמה (ט-ראינוע או ט-קולנוע). לשם שידור של סרטי קולנוע משתמשים במצלמות מיוחדות. הסרט מועבר לפני המסך של שפופרת קאתודית. בדומה למכשירי-ההקרנה של סרטים, תנועת הסרט מקוטעת; התמונה נעצרת לפני

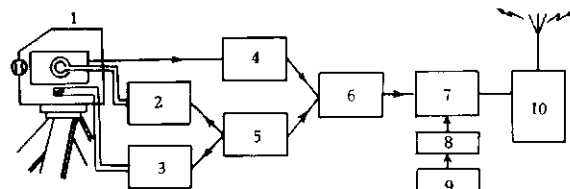

ציור 10. סכמה של משרד-טלוויזיה

1. מצלמה; 2. בסיס-תמונה; 3. בסיס-קו; 4. מנבר-וידאו; 5. מחולל-דחפים; 6. מערבב; 7. סאפנו; 8. מנבר; 9. אוסצילאטור; 10. מנבר

תדירות גבוהות הוא קצר: הוא מוגבל לתחום הראות האופטית (ציור 6). מכאן החשיבות הרבה של הצבת האנטנות של הטל, הן לתשדורת והן לקליטה, בנקודות גבוהות ככל האפשר. אעפ”כ קשה הקליטה של תשדורות הטל במרחקים העולים על עשרות אחרות של ק”מ. כדי



ציור 6. הסווח של משרדי תדירות גבוהות, המוגבל על-ידי תחום הראיה

לכסות מדינה מסוימת בשלמותה בתשדורת-טל, מן ההכרח להציב רשת צפופה למדי של משרדים, הקשורים ביניהם או ע”י כבלים משותפי-ציר (ע”ע טלקומוניקציה, עמ’ 775; חשמליים, מוליכים ומבודדים, עמ’ 227) או ע”י רשת של תחנות לגלים סנטימטריים (אלומות-הרץ). רשת זו מורכבת

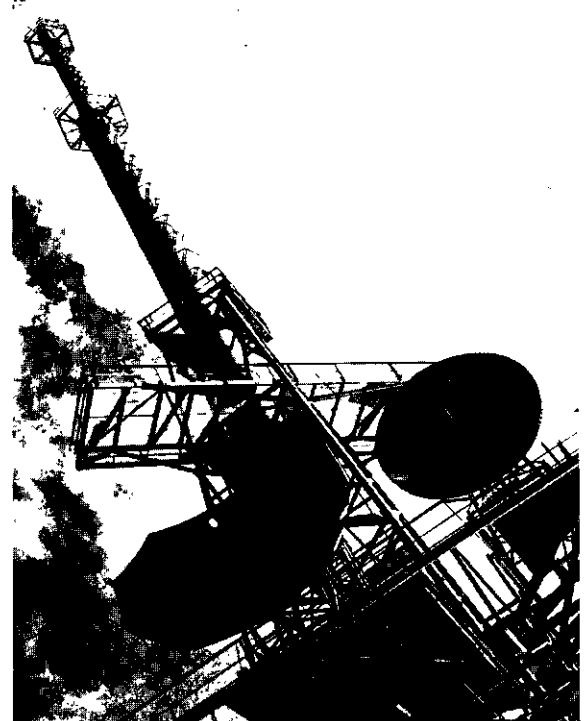

ציור 7. אנטנה של טל, מצוידת בשני מחזירים פאראבולואיריים

ממשרדים, המשלחים איפנון-וידאו באמצעות אלומת גלים סנטימטריים, המרוכזות באמצעות מחזירים פאראבוליים; מגדלים הממוקמים במרחקים של כ-100 ק”מ זה מזה, נושאים בראשם משרדים ומקלטים לגלים אלה (ציור 7).

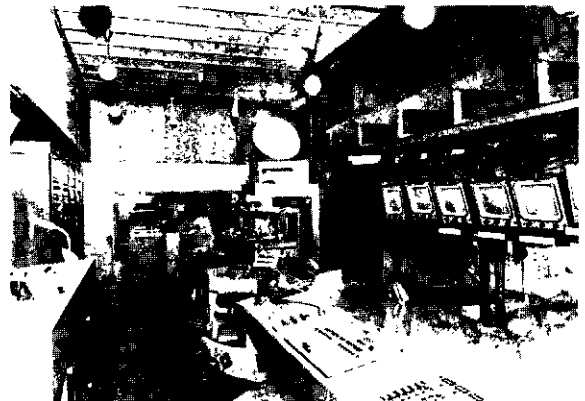

ציור 8. תא-הפיקוד של משרד-טלוויזיה

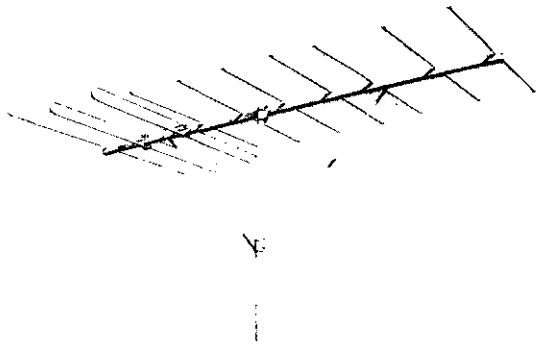

ציור 11 אנטנת דיפול; ס'טמאס — דיפול מקופל על עצמו

בתדירות בינונית, מבוקר, מגבר בתדירות נמוכה, ומועבר לרמקול או לרמקולים אחדים. אות מסך-הט, לאחר ההגברה בתדירות הבינונית, מבוקר ומוגבר פעם נוספת כדי תדירות מסך-הט; לשם כך משמש מגבר לתחום תדירות רחב. בצאתם ממגבר זה, חלק מן האותות מועבר לחוט-הלהט של תותח-האלקטרונים של השפופרת הקאתודית (חוט-גולט [Wehnelt]). המתח של אות-וידאו מאפשר את שינוי עצמתה של אלומת האלקטרונים, דבר המשתקף על המסך הפלואורסצנטי של השפופרת בשינויים באורה של הנקודה הזוהרת. חלק אחר של אות מסך-הט מועבר למעגל מפריד, המשחרר את אותות-הסינכרון הקשורים לבסיס-הזמן של השורות ושל התמונות. מכאן, שמתחי שינוי-המסור הנוצרים בבסיס-זמן אלה נמצאים בסינכרון עם אותם של בסיס-הזמן של המשדר. כשנעזרים במתחים הללו לשינוי השדות החשמליים או המגנטיים של השפופרת הקאתודית, מתארת הנקודה הזוהרת על המסך הפלואורסצנטי בדיוק אותו המסך לול שאיפשר את אנאליות התמונה במשדר, במצלמה ללקיחת המראות. נמצא, שכל המרכיבים של התמונה המועברת, על בהירותם היחסית, נבנים מחדש במקומות המתאימים בשפופרת הקאתודית של המקלט.

ההטלה על מסך גדול, קטרם של המסכים של השפופרות הקאתודיות אינו עולה על 60–70 ס"מ; קשה להכין שפופרות גדולות יותר בגלל הלחץ האטמוספירי הפועל על דפנות השפופרת והמגיע ליותר מ-5 טון בשפופרת בעלת קוטר של 60 ס"מ. כדי לקבל תמונות גדולות יותר, יש להיעזר בשיטות של הקרנה. התמונה נוצרת על מסך של שפופרת שממדיה קטנים, אולם עצמת-אורה גדולה, הודות

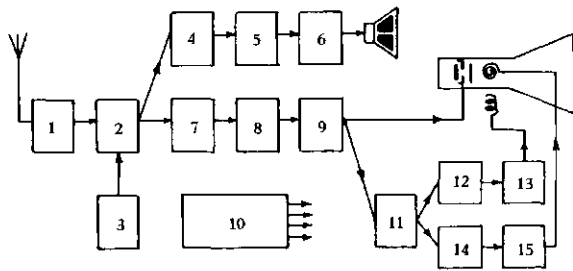

ציור 12. סכמה של מקלט ט' בנוי לפי עקרון הסופרה-טרודין
 1. מגבר; 2. שנאי-תדירות; 3. אוסצילאטור; 4. מגבר-קול; 5. מבקר קול; 6. מגבר בתדירות נמוכה; 7. מגבר-תמונה (תדירות בינונית); 8. מבקר-תמונה; 9. מגבר-וידאו; 10. הזנה; 11. מפריד (סינכרון); 12. בסיס-זמן; 13. מגבר; 14. בסיס-תמונה; 15. מגבר

המסך, ולאחר מכן מפנה במהירות את מקומה לתמונה העוקבת. בכל עצירה של תמונה נקודה זוהרת ("spot") "מטאטאת" את המסך בתנועה מורכבת ועוברת במהירות את שתי קבוצות-הקווים. מצידו השני של הסרט נמצא תא פוטו-חשמלי, המקבל את האור של הנקודה הזוהרת העובר דרך הסרט בהתאם לשקיפות השונה של המרכיבים השונים של הסרט. אור זה יוצר בתא זרם המשקף את הבהירות היחסית של נקודות-הסרט השונות.

הקלטת תמונות בדומה לראדיו, נעזרת הט' אף היא בתמונות שהוקלטו לפני שידורן. בתהליך ה"סינכופ" מסריטים בשיטת הקולנוע הרגיל את התמונות המופיעות על מסך-הט. תהליך ה"מאגנטוסקופ" מבוסס על רישום מאגנטי של אותות הט'; אולם זרם-וידאו הבא מן המצלמה אינו משמש לשידור מדי, אלא נרשם על סרט מאגנטי, בדומה לרישום הקולות במאגנטופון. בגלל התדירות הגבוהה של זרם-וידאו דרושה מהירות רבה של העברת הסרט לפני הראש המאגנטי הרושם: 10 מ' בשניה — לעומת 20 ס"מ בשניה ברישום אותות של קליטת קול. נוח יותר, ואף זול יותר, לרשום את האותות על הסרט לא במסלול אחד רצוף לארכו, אלא במסלולים אלכסוניים רבים, זה בצד זה. לשם כך נעזרים בראשים סובבים רבים, המשנים את מקומם בכיוון ניצב לתנועת הסרט. צירוף שתי התנועות מביא להתהוות מסלולים אלכסוניים. ניצולו של שטח הסרט במקום קו אחד בלבד מאפשר הקטנת מהירותו והזלתו. הקול נרשם אף הוא על מסלול, השמור למטרה זו בסרט המאגנטי. קבלת התמונה נעשית ע"י אותו מכשיר עצמו, שבו הפכו הראשים של הרישום לראשים לצרכי-קריאה, והם נעים בתנועה זהה עם זו ששימשה לרישום.

המקלט מספיק גלוי. פרט למקרה של הימצאות בשכונת למשדר, או של שדה חזק מאד, חייב צופה הט' להיעזר באנטנה חיצונית, המוצבת על גג הבית. הדגם המקובל ביותר הוא האנטנה של חצי-הגל, או דיפול המורכבת משני סעיפים, שאורך כל אחד מהם הוא רבע אורך-הגל; הדיפול יכול להיות מקופל על עצמו (ציור 11) — הצורה השימושית ביותר של האנטנות. האנטנות מסוג זה הן בעלות תכונות כיווניות, ויש, אפוא, לכוונו כלפי המשדר. יכולת-הקליטה שלהן (gain) ותכונותיהן הכיווניות מתקבלות ע"י השימוש במרכיבים "מחזירים" ו"מכוונים", הממוקמים מאחוריו ומלפניו של מאסך-הגלים. לצורך הקליטה ממרחק רב, כשהשדה חלש, נעזרים באנטנות המכילות עד כדי 20 מרכיבים מחזירים ומכוונים. הקשר בין האנטנה והמקלט נעשה ע"י כבל משותף-ציר או ע"י כבל דו-חוט.

בבתים גדולים רצוי יותר להיעזר באנטנות משותפות, המחלקות את הזרם לדירות השונות. בין האנטנה ומפריד-הזרם רצוי להוסיף מגבר, כדי שאותות המגיעים למכשירי הט' לא יהיו מוחלשים יתר על המידה בהיותם מפוזרים בין מקלטים רבים.

מכשיר הט' המקלט בנוי לפי עקרון הסופרה-טרודין (ציור 12). הוא מכיל מגבר ראשוני לתדירות גבוהות, ממיר-תדירות ושלבים שונים של הגברה לתדירות בינונית. רק לאחר שינוי התדירות נעשית ההפרדה בין הזרמים בעלי התדירות הממוצעת, הנשאים את האותות של מסך-הט, לבין הזרמים נושאי הקולות המלווים, ששידורם נעשה בתדירות שונה מזו של נושא התמונה. אות-הקול מוגבר

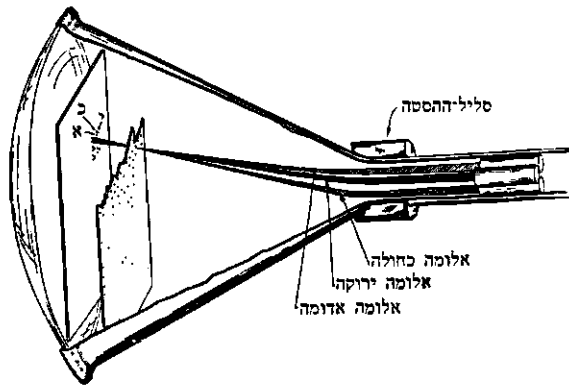

ציור 18. עקרון השפופרת בעלת שלושה תחתיות אלקטרוניים. המטמשת לשירור ולקליטה של תמונה בצבעים

אירגון שידורי ה"ט" במדינות מסוימות. כגון בצרפת ובגרמניה, כל משדרייה"ט מנהלים ע"י המדינה או ע"י גופים הקשורים לה ישירות. בניגוד לכך, באה"ב שידורי ה"ט מופעלים ע"י חברות פרטיות. בבריטניה קיימות שתי השיטות זו בצד זו. התקציבים לאחזקת תחנות השידור השייכות למדינה מתקבלים, בדרך-כלל, ממסים או מתשלומים של צופי ה"ט. תחנות השידור השייכות לגופים פרטיים, הכנסותיהן באות בעיקר מפירסומים.

ערוצי-ט' ברוב הארצות שבהן הגיעה ה"ט לרמת התפתחות גבוהה עומדים צופי ה"ט בפני מבחר של תכניות רבות, המשודרות בערוצים שונים. תושבי ערים גדולות באה"ב יכולים לבחור בין 5 ל-9 תכניות, שמקצתן משודרות בצבעים, והוא הדין לגבי מרכזים גדולים ביפאן. בארצות-אירופה המפותחות ביותר בתחום ה"ט המבחר מוגבל ל-2—3 תכניות לכל היותר.

ה"ט כגורם חברתי. בגלל הקשר הישיר עם צופה ה"ט, עשוי המסך הקטן להפעיל עליו פעולה מעמיקה וחזקה הרבה מזו של כל מקורה-השפעה אחר — לטובה ולרעה. יש מקום לחשש, שה"ט מרגילה את צופיה לפאסיוויות ולעצלות רוחנית, ועשויה אף להסיח את הילדים מלימודיהם ולקצץ בשעות-שנתם. כנגד זה יכולה ה"ט לשמש אמצעי שאין דומה לו לא רק לשעשוע אלא אף להעשרה אינטלקטואלית ואמנותית. שידורים חיים מאפשרים לקבוצה גדולה של צופים להכיר במישרין את החידושים האחרונים ביותר של המדע והטכניקה. אוצרות האמנות של העולם כולו מוצגים בפני הצופה, המטייל — יחד עם מצלמת-ה"ט — באולמות המוזי-אונים. רואה הוא על מסכו הקטן את הסרטים המובחרים של עולם הקולנוע מכל הזמנים, וכן את מחזות התיאטרון מוצגים ע"י מיטב השחקנים. הבימוי של מחזות תיאטרון ושל מופעי ט' שונים עשוי לדרוש תהליכים ותפאורות יקרים; אולם המחירים הגבוהים ביותר מוצדקים ע"י העובדה, שאותו מופע עצמו מגיע למיליונים רבים של אנשים בבת-אחת, דבר שאף האולם הגדול ביותר אינו יכול להשיגו אלא ע"י חזרה על המופע יומיום במשך שנים. ה"ט חשובה ביותר כאמצעי לאינפורמציה מידית. הודות ל"ט ניתן לפעמים לחזות באירועים בעת התרחשותם. מקרה מוזעזע ביותר היה מקרה הריגת רוצחו של הנשיא קנדי, אוסוואלה, בידי ג'ק רוֹבִי 24 בנובמבר 1963. שאירע לפני מצלמת-ה"ט, ז"א "לעיניהם" של מיליוני צופים. אחרי טקס-הקבורה של וינסטון צ'רצ'יל 30 ביאנואר 1965 עקבו — לפי אומדן — למעלה מ-350 מיליון בני-אדם בעולם כולו.

לשימוש במתחים אנודיים המגיעים ל-100 קילו-וולט. תמונה זו מוקרנת על המסך באובייקטיוו, אולם הפסד האור, הנובע מהגדלת התמונה, אינו מאפשר להגיע לממדים השווים בגדלם למסכים של אולמיה-קולנוע. להקרנה בממדים אלה משתמשים במערכת אידופור (Eidophore), המצאת השוויצ'י פוטר: קרני-אור, היוצאות ממקור חזק במיוחד, מוקרנות דרך שכבה דקה של נוזל, ששקיפותו משתנית בהשפעת מיטענים חשמליים שאותות-הווידאו יוצרים על פניו. ט' בצבעים. כדי לקבל תמונה בצבעים טבעיים, נעזרים בעקרון של שלישיית-הצבעים: ע"י צירוף של 3 צבעי-היסוד (אדום, ירוק וכחול) ניתן לקבל את כל הגונים לפי התכולה היחסית של כל אחד מהצבעים היסודיים (ע"ע צבע). כדי להעביר תמונות בצבעים, נעזרים במשדר במצלמה משולשת המפרידה ע"י שימוש במסננים אדום, ירוק וכחול, מתקבלים, איפוא, 3 אותות, המתאימים לרכיבים של 3 הצבעים היסודיים. כל אחד מאותות אלה מייצג אור חד-צבעי, ואילו סכומם מייצג את האור מרובה-הצבעים. האותות מועברים בעזרת גל נושא אחד בלבד בלוויית תת-גל נושא, ובקליטה מפרידים את האותות המתקבלים לשלושת האותות החד-צבעיים. אותות אלה מועברים לשלושת תחתיות-אלקטרוניים של שפופרת מיוחדת. המסך של שפופרת זו מורכב מפסיפס של מיטענים אלמנטאריים פלואורסצנטיים, היוצרים כל אחד אור באורך-גל המתאים לאחד משלושת הצבעים היסודיים. בין התותחים האלקטרוניים והמסך הפלואורסצנטי נמצאת מסכה, כלי לוח המנוקב בחורים קטנים מרובים, אלומת כל תותח, כשהיא עוברת דרך החורים, אינה יכולה להאיר אלא את חלקי המסך של הצבע המתאים לה בלבד. לפיכך כל אחד מהצבעים היסודיים חוזר ונבנה מחדש בעצמת-אור השווה לזו שבמקור, והתמונה כולה נבנית מחדש בצבעים הטבעיים (ציור 13).

מערכות של ט' בצבעים יכולות באותה מידה לשמש לתשדורות מונוכרומאטיות, שבעקבותיהן נוצר מיבנה מוגזר-כרומאטי גם במקלט. תשדורות המתבצעות בצבעים יכולות להיקלט ע"י מקלטים מונוכרומאטיים ולהופיע בהם בשחור-לבן. תופעה זו מכונה בשם עקרון ההתאמה הכפולה.

ה"ט בעולם. לאחר מלחמת-העולם II התפשטה ה"ט בעולם כולו. באה"ב כבשה כמעט את כלל האוכלוסייה. באירופה היו בריטניה וצרפת הארצות הראשונות שחזרו והפעילו את ה"ט לאחר הפסקה שמחמת המלחמה. ב-1953 החלה גרמניה בשידורים של ט', בעקבותיה — איטליה ושאר כל ארצות-אירופה. ביפאן החלה ה"ט מאוחר יותר, אולם התפתחותה שם היתה מהירה ביותר. ישראל הדירה עצמה מן ה"ט עד לזמן האחרון, אך עומדת להפעיל ב-1966 ט' חינוכית (ר' להלן).

בסוף 1963 נמצאו בעולם 2,380 משדריי"ט — פי 6 ממספרם ב-1953. 32% מהם נמצאים באמריקה הצפונית (ב-1953 — 90%); 55% — באירופה (ב-1954 רק 7%). צפיפות צופי-ה"ט היא מאפסימאלית באה"ב, שבהן 90% של בתי-משפחות (60 מיליון) מצויידיים במקלטי-ט'. ביפאן 127 תחנות-שידור משרתות למעלה מ-13 מיליוני מקלטים. באירופה נמצא המספר הגדול ביותר של מקלטי-ט' בבריטניה, שבה לכל משפחה, פרט ליוצאות מן הכלל, מקלטי-ט' — בס"ה 15 מיליון. בגרמניה הגיע מספר מקלטי-ה"ט בסוף 1964 ל-10 מיליון, בצרפת — ל-6 מיליון.

הצליחה מאד גם בתכניות לגניילדים. העשויות לפתח את כשרון היצירה של הפעוטות. — לפי שעה אין לחזות מראש את מלוא השפעתה של הט' הלימודית על עריכת תכניות הלימודים, על דרכי ההוראה הכלליות, על תורות הלמידה ועל הערכת כושר הלמידה, אך אין ספק שרישומה יהא ניכר בכל תחומי התאוריה והפראקטיקה של החינוך. אפשר שאחת התוצאות החשובות תהיה הריסת המחיצות האטומות שבין מקצועות ההוראה לסוגיהם.

H. R. Cassirer, *T. Teaching To-day* (UNESCO), 1960; Stanford University Inst. for Communication, *Educational T., the Next Ten Years*, 1962; E. B. U. Review, 88B, 1964; R. Diamond (ed.), *A Guide to Instructional T.*, 1964.

פ. בל.

טלור (tellurium), יסוד כימי מתכתי-למחצה, בן הקבוצה VI של המערכת המחזורית. סמלו הכימי Te.

מספרו האטומי 52, משקלו האטומי 127.61, והוא תערובת של 17 איזוטופים טבעיים יציבים; מלבד זה הופקו איזוטופים ראדיואקטיביים רבים. — ט' דומה בכמה תכונות פיסיקא-ליות וכימיות לגפרית (ע"ע) ולסלן (ע"ע), ופחות מהם לחמצן; כמותם הוא יסוד אלקטרו־נגאטיבי, אבל בשיעור פחות מהם. בתרכובותיו הוא פועל בערפיות -2 , $+2$, $+4$, $+6$. הט' קיים ב2 צורות אלטרופיות: (1) כגוף מוצק ופריך, שצבעו אפור וברק לו כעין הכסף, ניתך ב 452° ורוחת ב $1,390^{\circ}$; צפיפותו 6.24; (2) כאבקה אפורה-שחורה, שנזח-שבה קודם כצורה „אמורפית“, אבל הוכחה גם היא בבדיקה הרנטגנולוגית כגבישית-דקה; היא נהפכת (1) ע"י חימום. שתי הצורות מוליכות התרמית והחשמלית מועטה.

ב1782 שיער פ. י. מילר פון ריכנשטיין מהרמאנשטאט את מציאתו של יסוד מתכתי חדש במחצבי-הזהב של טראג-סילוואניה, וב1798 זיהה אותו קלפרות (ע"ע) והבדיל בינו ובין האגטימון (ע"ע) שנתחלף בו; הוא אף קרא לו בשם ט' (מלאט' tellus, אדמה). 1832 חקר ברצליוס (ע"ע) וקבע את תכונותיו הכימיות. — היסוד שכיח מאד בליטוספירה של הארץ, אבל שיעורו מועט. לפי האומדן — כ-10%. הוא מצוי בעיקר בצורת טלורידים של מתכות אצילות ואחרות, שהחשוב שבהן הוא טטראדימיט, Bi_2Te_3 . בצרייט' מצויים באה"ב, במכסיקו, בבריה"מ, ביפאן, בשוודיה ועוד. מקור עיקרי להפקתו משמשת פסלתם של ייצור נחושת וייצור עופרת ושל עיבוד בצריי-זהב. בהפקת נחושת מצצרו בדרך האלקטרו־ליזיה (ע"ע) שוקע הט', שהיה בבצור, על האנודה, ומכאן הוא מופק בשיטות שונות, למשל ע"י מיצוי ב NaOH , ההופכו לטלוריד, שיקוע הידראט של TeO_2 ע"י סתירה בחומצה, המסת הידראט בחומצה מלחית וחיזור תמיסתו של הכלוריד TeCl_4 ב SO_2 , וכך מתקבל היסוד בצורת אבקה.

שימושי של הט' מועטים והקפם מצומצם. בשיעורים קטנים הוא משמש במטאלורגיה; הוספה של 0.05% ט' לעו-פרת מגבירה את עמידותה בפני החלדה, וכד'. הוא משמש קאטאליזאטור בהידרו־גנאציה ובפיצוץ של שמנים. הוספה של 1—2% ט' לקאוצ'וק מרבה את עמידותו של זה בפני חום וחימצון. בחרושת זוכית וחרסינה משמש ט' לשם הפקת גונים מסויימים (כחול, חום ועוד). כמה תרכובות אורגאניות של ט' משמידות נבטים.

ט' הידרידי, TeH_2 , הוא גז הדומה בתכונותיו הכימיות

מצלמות-הט' ניתנות לשימוש בכל מקום; יכולות הן לחקור את מצולות-הים בהיותן בתוך צוללות, או להביא בפנינו מראות של פני הירח או של גופים שמימיים אחרים בהיותן נישאות ע"י טילים בין-כוכביים. באירועי ספורט מיטיב צופה-הט' לראות את המתרחש מן הצופה הנמצא באצטדיון עצמו — בשל האפשרות להציב מספר רב של מצלמות-ט' בפניות שונות. הדרות לט' הופך האדם למצוי בכל מקום ובכל עת.

V. K. Zworykin—G. A. Morton, *T.: The Electronics of Image Transmission*, 1954²; A. V. J. Martin, *Technique de la t.*, I-II, 1956²-1958²; id., *T. pratique*, I-III, 1959; O. Limann, *Fernschtechnik ohne Ballast*, 1957; E. Aisberg, *La t.? mais c'est très simple*, 1958⁴ (עבר': הטלביזיה, הלא זה כה פשוט, חש"ט); D. G. Fink—D. M. Luytens, *The Physics of T.*, 1960; P. Stroobants, *Traité de T.*, I-II, 1960-1965; S. W. Amos—D. C. Birkinshaw, *T. Engineering*, 1963²; SESCO, *Manuel d'applications telev.*, 1964; R. Besson, *Téléviseurs à transistors*, 1965; R. Varhn, *Récepteurs de t.*, 1965.

א-א

הט' החינוכית (או הט' לבתי-הספר) מופיעה ב2 צורות: ט' לימודית — המשמשת את ההוראה הסדירה במישרין; שידורים להרחבת הידיעות המוקנות במסגרת תכניות-הלימודים הסדירות. לגבי הט' הלימודית קיימות 2 אפשרויות: (א) שידור-הט' במקום השיעור, כשמורה הכיתה מוטל עליו תפקיד של משקיף ומתאם בלבד, ובשעת הצורך עליו להשלים את השיעור לאחר השידור; (ב) במתן השיעור משתתפים מורה-הכיתה ומורה-האולפן לפי שיטת-שילוב מאוזנת כראוי מראש. מסתבר, שבעתיד תנקוט הט' הלימודית בשיטה המשולבת. כיום צועדת יפאן בראש מבחינת הכנת תכניות מעובדות היטב של ט' לימודית.

בדיקות מרובות הוכיחו, שתוצאותיה של ט' לימודית טובה עשויות להשתוות לתוצאות ההוראה הסדירה בכיתה, ואף לעלות עליהן. עד עתה הצליחה הט' הלימודית בעיקר בהוראת מדעי-הטבע, לשונות זרות וגאוגראפיה, ואילו להוראת מדעי-החברה מתאימות יותר התכניות להרחבת הידיעות, כמסקנות חומר אילוסטראטיבי להמחשת הרקע — אף ההיסטורי — של החברה הנידונה.

השפעתו של אמצעי-ההוראה החדש גדולה ביותר, בפרט אם הט' הלימודית משתמשת גם בכל שאר האמצעים הראוי-קוליים ובדרכי ההוראה המתוכנתת, וביחוד אם ניתן בידי מורה-הכיתה לקחת חלק פעיל בהכנתם של תכניות-הלימודים, של התדריכים-למורה ושל השידורים גופם. כמרכן מוסיפה הרבה על הצלחתה של הט' הלימודית ההתחשבות בתגובות המורים והתלמידים על התכניות; ע"י כך נעשית תכנית הט' הלימודית גמישה הרבה יותר מספר-הלימוד המסרתי. אחת התוצאות של הט' הלימודית תהיה, ללא ספק, הגברת העניין בחינוך מצד הציבור הרחב. באמצעות הט' עשויה הוראתם של מורים מובחרים מועטים להגיע לרבבות או למאות-אלפים של תלמידים. על מוריה-הכיתות מוטל יהיה להתחרות במוריה-האולפנים, שהם בעלי הכשרה מעולה ולרשותם עומדים זמן מספיק להכנת שיעוריהם, וכן עוררי-הוראה ללא הגבלה. השימוש ב„מסך הגדול“ יאפשר להורות כיתות אחדות בעת ובעונה אחת, וע"י כך ישחרר את המורים לתפקידים אחרים.

עתיד גדול נודע לט' הלימודית לגבי הוראת קבוצות-תלמידים מיוחדות, כגון מחוננים, מפגרים וחרשים. שיטה זו

להידרידים של הגפרית הטלן; כמהם ריחו רע, והוא ארסי מאד. החומצות החמצניות של הט' הן החומצה הטלורית, H_2TeO_3 , שמלחיה הם הטלוריים, והחומצה האורתו-טלורנית, H_6TeO_6 , שמלחיה הם הטלוראטים; זו האחרונה אינה דומה לחומצה הגפריתנית.

E. M. Elkin - J. L. Margrave, *T. and T. Compounds* (Kirk-Othmer's *Enycl. Chem. Technol.*, 13), 1954.
מ. ה. ב.

טֵלֵן (ליט' Telšiai, רוס' Тельши), עיר בצפון-מערבה של הרפובליקה הליטאית בכריה"מ; 13,500 תוש' (1959). — יהודים החלו להתיישב בה במאה ה-16 והיו כפופים לקהילת קידן (ע"ע). 1847 נמנו בה 2,248 יהודים, וב-1864 — 4,204. שנות הרעב בליטא ופסיחת מסילות-הברזל על העיר הביאו לירידתה; ב-1897 נמנו בה 3,088 יהודים (51% מכלל התושבים), וב-1936 — 2,500 (33%). י"ל גורדון (ע"ע), ששימש בה כמורה ב-1866—1872, תיאר אותה בכתבו כעיירה שמרנית ודבקה במסורת. ב-1941 הושמדו הגברים היהודים בט' ע"י הפאשיסטים הליטאים, וחצי-שנה לאחר-מכן גם הנשים.

את מקומה בתולדות-ישראל קנתה ט' בזכות הישיבה שנתקיימה בה ב-1880—1941. בהנהגתם של הרבנים אליעזר גורדון (ע"ע), יוסף ליב בלוך, שהיה רבה של ט' עד 1930, ר' שמעון שקופ (ע"ע) ור' חיים רבינוביץ, שהיו מגדולי למדני הזמן. לאחר סגירת ישיבת וולוז'ין (ע"ע) ב-1892 הפכה ישיבת-ט' לאחת הישיבות המרכזיות ברוסיה, ובה נמנו כ-300—350 תלמידים. ב-1897 נשלם בניין הישיבה, וזו המשיכה בפעולתה גם בעת גירוש חלק מיהודי-ט' עם הגירוש הכללי מליטא (1915). ישיבת ט' הנהיגה סדרי-לימוד חדשים: חלוקת התלמידים ל-5 "שיעורים" (כיתות) בהתאם לרמתם, בחינות מפעם-לפעם וחובת ביקור בשיעור-רים. כמרכן הונהג בישיבה לימוד ה"מוסר" (ע"ע). ביחוד בימי הרב י"ל בלוך. דרך-הלימוד בישיבה היתה מכוונת לעודד ולפתח את החרישות והניתוח ההגייוני הדק, אלא שיחד עם זאת — ובניגוד לישיבות-ליטא האחרות — החשיבה ט' את הבקיאות בתלמוד על מפרשי הראשונים והאחרונים, ובמיוחד הצטיין בדבר ר' שמעון שקופ. מאישי התורה והציבור שקיבלו חינוכם בט' — הרב ש. אסף (ע"ע), הרב י. אברמסקי, הרב מ. בריאלין (ע"ע), ב"צ דינור (ע"ע), א. הרצפֶלד (ע"ע), ורבים אחרים.

ב-1918—1940 היתה ישיבת-ט' אחת מ-3 הישיבות הגדוֹ-לות בליטא העצמאית. שהיו מרכזי-תורה לתפוצות. בהשפעת הישיבה ובפיקוחה הוקמה בעיר מערכת-חינוך שלמה: גן-ילדים, בית-חינוך לנערים, בי"ס לבנות, גימנסיה לבנות; בחורים מן הישיבה נשלחו לעיירות להקים בהן ישיבות קטנות. ב-1924 הועבר לט' מקובנה ביהמ"ד למורים חרדים "יבנה" והוקם בה "פדגוגיון עברי" למורות; גם "כולל" הוקם ליד הישיבה להכשרת בוגרי הישיבה לרבנות, וב-1928—1931 יצא לאור בט' ירחון חרדי עברי בשם "הנאמן". בשנות ה-30 עמדו בראש הישיבה ר' אברהם יצחק בלוך ור' עזריאל רבינוביץ. עם סיפוחה של ליטא לבריה"מ (1940) הוחרם בניין הישיבה, והתלמידים המשיכו את לימודיהם בכמה מעיירות ליטא; קומץ מורים ותלמידים הגיע לאה"ב והקים בקליוולנד ישיבה, שנקראה בשם ישיבת ט' (1941).

א. א. פרידמן, ס' הזכרונות, 111—106, תרפ"ו; [ועד תלמידי דיס], ספר היובל לש. י. שקאפ, 41—44, 54—56, 63, 73/4.

תרצ"ו; מ. ברלין, מולודין עד ירושלים, א', קט"ד-קע"א. תרצ"ט; א. מ. בלאך, קורות הישיבה (הפרדס, ט"ז), תש"ב; הנ"ל, די טעלזער ישיבה (קובץ ליטע), 1951; א. אשרי, חורבן ליטע, 238—241, 1951; ש. אסף, שנות הלמודים שלי בישיבת ט' (העבר, ב'), תשי"ד; מ. א. שולוואס, התורה ולימודה בפולין וליטא (בית ישראל בפולין, ב', 30/1), תשי"ד; ש. ק. מירסקי [עורך], מוסדות תורה באירופה, 169—188, 1956; ב"צ דינור, עולם ששקע, 62—78, 1958; ש. ביאלובלוצקי, מרכזי התורה בליטא (יהדות ליטא, א'), תש"ד; ד. כ"ץ, סלבודקה, ט' פוניבז' (שם); ש. קושניר, שדות ולב, 29—36, תשכ"ב; מ. שלי, רסיסי ט' (שם), י. ט.

טֵלִיוֹ, בֶּרְנַרְדִּינוֹ — Bernardino Telesio — (1509, קֶזֶנְצָה — 1588, שם), הומאניסט ופילוסוף איטלקי. ט' חונך ע"י דודה, המשורר אנטוניו ט', במילאנו וברומא, וסיים את לימודיו בפאדובה. סמוך ל-1537 הסתגר במינור בנדיקטיני בסמינארה שבקאלאבריה; כעבור 8 שנים עבר לנאפולי, ושם החל בפעולתו הספרותית וייסד את האקדמיה שנקראה על שמו Telesiana. בשנותיו האחרונות ישב בעיר-מולדתו.

חיבורו החשוב ביותר של ט' הוא *De rerum natura* ("על טבע היקום"), שפורסם במלואו אחרי מותו, ב-1590. בניגוד לתורת אריסטו טען ט', שניתן לגזור את כל תופעות הטבע מעקרונות אימאננטיים בטבע עצמו. בלי להניח הנחות טראנסצנדנטיות או טֵלֵאֵלוֹגִיות כלשהן. במקום "הסיבה הצורנית" של אריסטו העמיד ט' את הניגוד שבין "החום" וה"קור" הטבועים בעקרון הפאסיווי של "החומר", וראה את ההתהוות כתוצאתו. הוא דגל בגישה אמפירית למחקר מדעי ושיכלל את המתודות האינדוקטיוויות והאנאליטיות בחשיבה; בכך היה חלוץ המחשבה המדעית האירופית המודרנית. ט' זכה להערכה רבה בעיני ג'. ברונזו (ע"ע), ט. קמפֶּלֶה (ע"ע) ופ. ביקון (ע"ע), אולם עורר התנגדות חריפה בקרב חסידיו אריסטו והסכולאסטיקנים. — משאר חיבוריו: *De somno* ("על השינה"); *De mari* ("על הים"); *De usu respirationis* ("על נהגי הנשימה"), ועוד.

K. Heiland, *Erkenntnislehre u. Ethik d. B. T.*, 1891;
E. Zavattari, *La visione della vita nel Rinascimento*
e B. T., 1923.

טֵלִין (Tallinn, גרמ' Reval, רוס' Ревель), בירת-הר-פובליקה האסטונית של בריה"מ ונמלה הראשי; 311,000 תושבים (1963). העיר שוכנת על חוף הים הבאלטי בדרום-מערב המפרץ הפיני. היא משמשת מרכז לתעשייה העוסקת בעיבוד התוצרת החקלאית של אסטוניה, וכן מצויים בה מנסרות ומפעלים לייצור תאית, נייר, רהיטים ומוצרי-עץ שונים ובתי-חרושת לענפים רבים של תעשייה קלה ושל ייצור מזונות ומשקאות כוהליים. לט' נמל-דיג, שבו קשור רים מפעלים להקפאת שימורי-דיגים. הנמל, המשרת איזור רחב בצפון-מערב בריה"מ, מצוייד במיתקנים חדישים. שוברות-קרח מאפשרות את הגישה אליו בשיא החורף, כשהי מפרץ הפיני קפוא. בעיר מכללות ללימודים טכניים, סמיני-רים למורים, מוסדות-חינוך לתיאטרון ולאמנויות שימושיות וקונסֶרוואטוריון.

ט', הנחשבת לאחת הערים היפות בבריה"מ, מורכבת מחלק עליון הבנוי על גבעת-הקאתדראלה, מעיר-תחתית מיה"ב המוקפת חומה, ומפרברים מודרניים ואזורי-תעשייה. לט' חופי-רחצה מפורסמים, המושכים מבקרים רבים בימות-הקיץ. בעיר הישנה עומדת טירה דנית מהמאה ה-13, ששוקמה ב-1935 כבניין ממשלתי. יש בט' כנסייה שנבנתה ב-1233.

מסחרם. החל ב-1828 התקיים בט' מוסד מרכזי לקנטוניסטים, וביניהם היו יהודים רבים, שברובם המירו את דתם; בשנים 1834–1860 נרשמו למעלה מ-300 מומרים. מן המיעוט הנותר נוסדה קהילת ט' (1856). שבה נמנו אז כ-60 משפחות. 1865 החלו להתיישב בט' בעלי-מלאכה יהודים, ובסוף שנות ה-80 נמנו בקהילה כ-800 משפחות. בשנות ה-90 התחילו השלטונות להחמיר בדבר זכות-הישיבה בעיר, שהיתה מחוץ לתחום-המושב של היהודים. ב-1897 היה מספרם של היהודים בט' 1,193 (2% מכלל התושבים). עם עצמאותה של אסטוניה גדלה הקהילה; ב-1922 היו בה 1,929 נפש, וב-1934 — 2,203. בעיר התקיימה מערכת-חינוך עברית מלאה, והשפעת הציונות בה היתה מכרעת. עם סיפוח אסטוניה לבריה"מ (1940) חרבו בט' החיים היהודיים הציבוריים. בשואה נספו יהודי ט' שלא הספיקו להמלט לפני-רוסיה מפני הכובש הגרמני. במפקד 1959 שוב נמנו בט' 3,700 יהודים.

ק. יקטן, די געשיכטע פון די אידן אין עסטלאנד, 1927;
N. Gens, Zur Geschichte d. Juden in Esti, I-II, 1933–1937.

טַלִּין, זֵין-לְמַבֵּר — Jean Lambert Tallien — (1767–1820), מהפכן צרפתי. בפרוץ המהפכה היה פקיד

במשרדו של עו"ד, ואח"כ היה מגיה בכה"ע *Moniteur*. ב-1791 החל מפרסם עיתון-קיר דו-שבועי, בעל אופי יוק'פוני, בשם „ידיד האזרחים, עיתון אחנתי“ (*Journal fraternel des citoyens*). באוגוסט 1792 נתמנה למוזכר הקומונה בפאריס, ובסוף אותה שנה נבחר לקוננציה. שבה הצטרף למפלגת-„ההר“ הקיצונית ונמנה עם המצביעים בעד הריגת המלך. בנאומיו הנסערים והנמלצים תרם ט' הרבה לנצחון מפלגתו על הז'ירונדינים (ע"ע). ביאנואר 1793 נבחר ט' ל„ועד לבטחון הציבור“ ומילא תפקיד חשוב בהפלת שלטון הז'ירונדינים ב-31 במאי. בספטמבר נשלח ט' לבורדו, מעוז הז'ירונדינים, כקומיסאר-הקונונציה ופעל ביד קשה ותוך שפיכות-דמים רבה נגד החשודים. אולם אחת מבנות-האצולה, תרז דה פונטנה (ר' להלן), שנאסרה בבורדו בשעת בריחתה לספרד, עשתה על ט' רושם עז ביפיה ובחכמתה; הוא שיחררה, והיא היתה לאהובתו ולאחר-מכן לאשתו, ובהשפעתה ריכך במידה ניכרת את עמדתו כלפי מתנגדים פוליטיים. לאחר שובה לפאריס נאסרה תרז שוב, בפקודת רובספיר. יחד עם בַּרֶס (ע"ע דירקטוריון) עמד ט' בראש הקבוצה שחיסלה את רובספיר בתרמידור 1794. ולזמן קצר היה הוא השולט-בפועל בקונונציה. כחבר „הוועד לשלום הציבור“ ביטל את בית-הדין המהפכני וסגר את מועדון הז'אקובינים. לאחר ביטולה של הקונונציה שוב לא היתה לט' כל חשיבות מדינית, אע"פ שהיה חבר במועצת-ה-500. ב-1798 הצטרף למסעו של נאפוליון למצרים ומונה שם לפקיד במינהל. עם שובו מונה לקונסול-צרפת באליקאנטה שבספרד. לאחר הרסטורציה חי ט', שהיה מוחרם כ„רוצח-המלך“, בפאריס בשם בדוי וגשפח לגמרי מלב בני-הדור.

אשתו של ט', ז'ין-מרי-תרז לבית קאבארוס (Jeanne-Marie-Thérèse Cabarrus; 1773–1835), גרושת המאריק דה פונטנה, שכונתה לאחר נפילתו של רובספיר בכינוי Notre-Dame de Thermidor, היתה הראשונה שהעזה בימי הדירקטוריון (ע"ע) לפתוח שוב טרקלין בפאריס, שהיה זמן-מה מרכז חברתי ופוליטי, יצרה סיגנון-אפנה חדש (ע"ע דירקטואר) וזכתה בחברה של שלהי המהפכה לשם ביפיה, בפיקחותה



טאלין: העיר הישנה

וכנסיה אחרת בסיגנון גותי מן המאה ה-13, שעליה מגדל חרוטי המגיע לגובה של 139 מ', וכן מגדל-שמירה כשריד מביצוריה ביה"ב. כמרכז עדיין עומד בניין ברית-ההאנזה, ועל-ידו נמצא בניין העיריה, שנבנה במאה ה-14 ובו חיטובי עץ, גובלנים וציורי-קיר.

ט' נוסדה ב-1219 ע"י הדנים במקום שבו היה מקודם ישוב אסטוני. במאות ה-13–16 היתה מרכז מסחרי חשוב. ב-1285 הצטרפה לברית הנזה (ע"ע). ב-1346 עברה לידי אבירי המיסדר הטוטוני, וב-1561 — לידי שוודיה. סחרה נפגע קשה בדליקה גדולה ב-1433, במגיפה ב-1532, בהרעשת הדנים ב-1569 ובמלחמה בין רוסיה וליווניה, כשהרוסים שמו עליה מצור פעמיים (ב-1570 וב-1577). פיוטר הגדול כבש את ט' ב-1710 מידי השוודים והציב בנמלה את הצי הפאליטי שלו. ב-1870 חופרה העיר במס"ב לפטרבורג והיתה לנמל-החורף שלה, מה שהביא לחידוש פריחתו של המסחר בה. עד להנהגת מדיניות הרוסיפיקציה מטעם השלטון הרוסי — מזה, ולקומה של התנועה האסטונית הלאומית — מזה, בתחילת המאה ה-20, הטביע המיעוט הגרמני — צאצאי הכובשים ביה"ב — את חותמו בחיים החברתיים והתרבותיים של העיר. ב-1919 היתה ט' לבירת אסטוניה העצמאית, ומ-1940 — לבירת הרפובליקה הסובייטית האסטונית. פרט לשנות מלחמת-העולם II, שבהן היתה בידי הגרמנים מ-1941 עד 1944, במלחמה ניווקו קשה בהפצצות כמה מחלקי העיר, בעיקר איזור הנמל.

וע"ע אסטוניה.

E. v. Nottbeck – W. Neumann, *Geschichte u. Kunstdenkmäler d. Stadt Reval*, I-II, 1896–1904; N. v. Holst, *Das alte Reval*, 1942; M. M. Акимов, *Таллин*, 1952; *Таллин (Путеводитель)*, 1955–1957.

ד. ב. א.

יהודים בודדים נזכרים בתעודות העיר החל מהמאה ה-14. בימי השלטון השוודי היתה ישיבתם בה אסורה, וגם השלטון הרוסי הקפיד על כך; אולם יהודים ביקרו בעיר לרגל

קאמרית, תרגילים ללימוד הבאס הכללי, ועוד. ט' כתב אוטו-ביוגראפיה (1731, 1931²).

K. Ottzenn, *T. als Opernkomponist*, 1902; R. Rolland, *L'autobiographie d'un illustre musicien oublié, G. Ph. T. (Voyage musical au pays du passé)*, 1920²; E. Valentin, *G. Ph. T.*, 1931; W. Menke, *Das Vokalwerk G. Ph. T.s*, 1942.

טֶלְסָה (Tulsa), עיר באה"ב, במדינת אוקלהומה; 262,000 תושבים (1960). העיר יושבת על גדות הנהר אַרקנסו, במרכזו של איזור עשיר בנפט, גז ופחם, והיא אחד המרכזים הגדולים בעולם לעסקי נפט. בט' נמצא מרכזו הצינורות המעבירים נפט וגז טבעי מטקסאס, לוואיואנה

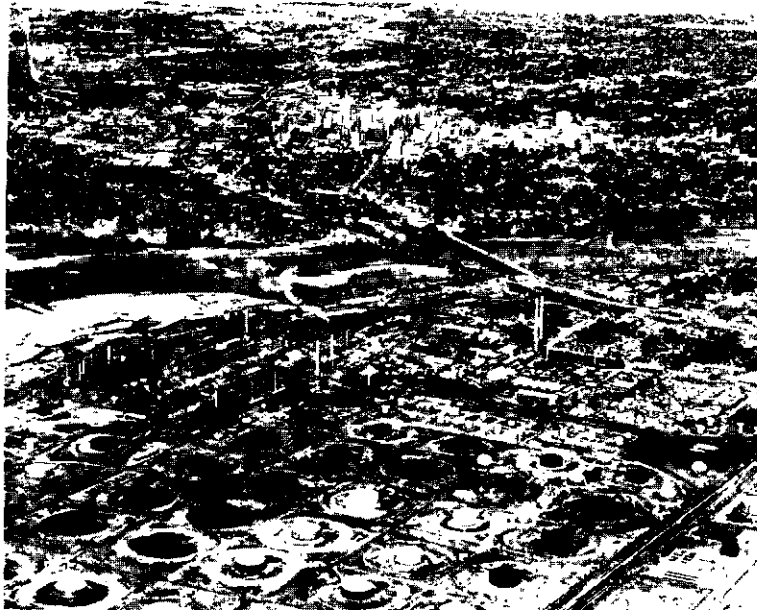

טֶלְסָה: בתיהזיקוק

ואוקלהומה לערי הצפון והמזרח של אה"ב. יש בה בתיזיקוק לנפט ותעשייה כבדה מגוונת, המייצרת ציוד לקידוחי נפט ולהפקת נפט, וכן מכונות, מוצרימתכת, חלקי מכונות ומטוסים וכימיקלים, וכן תעשיית טכסטיל, זכוכית, רהיטים, חמרי-בניין, מזונות ועוד. יש בט' אוניברסיטה, מכללה להג' דסה אווירונאוטית ומיבנים לתערוכת הנפט הבינלאומית, הנערכת אחת לשנתיים. — ט' נוסדה ב1880 כתחנת-רכבות לאיזור. התפתחותה המהירה החלה עם גילוי נפט במקום ב1901. ב1900 לא היו בה אלא 1,400 תושבים, ב1910 — 18,000.

היהודים הראשונים התיישבו בט' ב1900. ב1914 נוסדה בה קהילה רפורמית, וב1916 — קהילה אורתודוקסית. ב1963 היו בט' 2,500 יהודים.

טֶלְסְקוֹפּ (יוו' τηλεσκοπος — רואה־מרחוק), מכשיר אופטי, המגדיל את הרוחב הזוויתי הנראה של עצמים מרוחקים, ז"א — מאפשר את ראייתם כפי שהם נראים לעין מקרוב. לט' חשיבות רבה בשימוש ארצי — ביבשה, וביותר על פני הים —, ואילו באסטרונומיה החדשה התצפית הטלסקופית היא בסיסו ועיקרו של המחקר כולו, וצרכי מחקר זה אף שימשו דחף עיקרי לפיתוח הט'. במשך הרבה דורות היו התפתחות הט' והתפתחות האסטרונומיה תהליכים חופפים כמעט (וע"ע אסטרונומיה, עמ' 794/6; ת"מ: שם, עמ' 795, 797/8, 799/800).

וגם בפריצותה. לאחר גירושיה מט' (1802) נישאה לנסיך שימָה (Chimay).

J. Turquan, *La citoyenne T.*, 1898; J. L. Gastine, *La belle T.*, I-II, 1909; P. Leveel, *La mission de T.*, 1958; H. Lacape, *Notice sur T.*, 1959.

ב. ד. ג.

טֶלְמָה, פְּרַנְסוּאָה-ז'וֹזֵף — François-Joseph Talma — (1763—1826). שחקן ובימאי, רפורמטור של

התיאטרון הצרפתי. ט' היה בנו של רופא, נתחנך באנגליה והחזיק זמן-מה באומנות אביו, אולם אח"כ התמסר כולו לתיאטרון. בן 23 נתקבל לבית-הספר הממלכתי לדיקלום,

וכעבור שנה זכה להופעת- בכורה ב.קומדי פְּרַאנְסוּז'. ב1789 נעשה חבר באגודה של התיאטרון הזה, ובאותה שנה ביסס את פירסומו כשחקן טראגי דגול בתפקיד הערי קרי במחזהו של שְׁנֵיהַ "שארל IX". ט' היה חדור רוחו הביקורתית הלוחמת של וולטר, ובשאיפתו לחדש ולתקן פנה למחזותיו של זה וגילם דמויות גיבוריים, כגון אוידיפוס, מוחמד, ברוטוס. כמרכן עוררו התפעלות והערצה הופעותיו בתפקידי אַתְלוֹ, המַלְט, מקֶבֶת, ועוד. ט' היה בן-חסדו של נאפוליון, שלקח עמו בנסיעותיו לארפורט (1808) ולדרזדן (1813) לשחק לפניו. — בניגוד לסיגנון הדיקלומי שרווח אז בתיאטרון, שאף ט' להפגמה ולטבעיות, וכן שקד במח-זות היסטוריים על התאמה בין התלבושות והתפאורות. — ט' חיבר את הספר *Quelques réflexions sur Lekain et l'art théâtral* ("הירהורים אחרים על לָקַן ואמנות התיאטרון"), 1825.

ג. ק. גרשוני, עולם התיאטרון, 26—33, תשכ"ג; A. Dumas (ed.), *Mémoires de F. J. T.*, I-IV, 1849/50; J. J. Regnault-Warin, *Mémoires sur T.*, 1904²; J. W. v. Goethe, *Die Weimarische Dramaturgie* (Hrsg. E. Scharrer-Santen), 237 ff., 1927; A. Augustin-Thierry, *Le tragédien de Napoléon*, 1942.

טֶלְמָן, גְּאוֹרְג פִּילִיפ — Georg Philipp Telemann — (1681, מאגדבורג — 1767, האמבורג). מלחין

גרמני. ט' היה בן כומר. מילדותו למד מוסיקה מעצמו, ואת האופרה הראשונה שלו כתב בהיותו בן 12. ב1704 נתמנה לנגן-העוגב בכנסייה בליפציג, וב1708 לנגן-אמן, ואח"כ למנהל התזמורת, באינאך. הוא נתוודע לי. ס. בן (ע"ע) וקשר עמו ידידות. ב1712 עבר לפראנקפורט ענ"מ, וב1721 להאמבורג. ט' היה מלחין פורה ביותר. בשעתו נחשב למוסיקאי גדול, אולם נשתכח במהרה; כתיבתו היתה קלה, אך חסרה עמקות. יצירותיו במוסיקה כנסייתית הן מוגה של טכניקה קונטראפונקטית מוסכמת עם סיגנון האופרה האיטלקית; בשל יוקרתו הרבה, פעלה השפעתו לרעת המוסיקה הכנסייתית שקמה אחריו. מיצירותיו: 12 מחזורים שנתיים של קאנטטות ומוסטות כנסייתיות, 44 פאסיות, 600 פתיחות בסיגנון צרפתי, 40 אופרות, 45 יצירות לעת-מצוא (להגיגות הכתרה, לחנוכת-מוסדות, לזיבלות, לחתונות, למקרי-אבל), הרבה אורטוריות ויצירות למוסיקה

(ע"ע) היה הראשון שהשתמש בטלסקופ בעל עצמה גדולה, ובו גילה ב-1655 את טיטאן — ירח של שבתאי, וכן חקר באמצעותו את טבעות-שבתאי. לשם מניעת אי-בהירויות בתמונה בטלסקופ מצויד בעדשת-אובייקטיו יחידה בעלת הגדלה רבה, הזדקקו למרחקי-מוקד גדולים מאד. טלסקופ זה נבנה בידי הולנדי (ע"ע). ב-1722 מדד ג'ימז ברדלי (ע"ע) את רדיוס נוגה בטלסקופ-המוקד של האובייקטיו שלו היה כ-65 מ'; היה זה טלסקופ פתוח, ללא צינור המחבר את העדשות.

בראשית המאה ה-17 הציג זושי (Zucchi) בצרפת בניית טלסקופ מחזיר, אולם לא הצליח לפתור בהצעתו את בעיית התצפית בתמונה המוחזרת. ב-1636 תיכנן מרסן (ע"ע) טלסקופ מחזיר בעל מראה קמורה קטנה ליד המוקד הראשי, שהיא מחזירה את האור לעין הצופה דרך חור במראה הראשי. הצעה זו לא זכתה לעידוד מצד דקרט (ע"ע) בגלל היעדר מערכת-עין בטלסקופים טכניים בליטוש מראה ראשית פאראבולית.

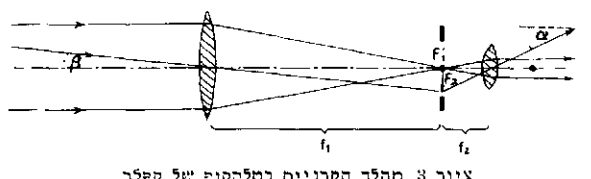

ציור 3. מהלך הקרניים בטלסקופ של קפלר

ג'ימז ג'רגורי הציג ב-1663 בניית טלסקופ מחזיר, שבו מראה פאראבולית גדולה מחזירה את האור אל מראה אליפטואידית קטנה; הדמות הסופית נצפית דרך מערכת-עין. ג'רגורי לא הצליח בבניה מעשית של מכשיריו. ניוטון (ע"ע) הגיע לרעיון הטלסקופ המחזיר מתוך שיקולים של תורת האופטיקה שגילה ופיתח. העיוות הכדורי כסיבת אי-בהירויות בתמונה בטלסקופ מחזיר כבר היה ידוע; ניוטון גילה מקור נוסף לשגיאה: העיוות הג'וני, שאותו ראה כתמור בהרבה מן העיוות הכדורי, ואף סבר — בטעות — שעיוות זה ע"י העדשה אינו ניתן לתיקון. מאחר שיחס-הגודל בין מקדמיה-שבירה לכל ארכי-הגלים הם קבועים בכל

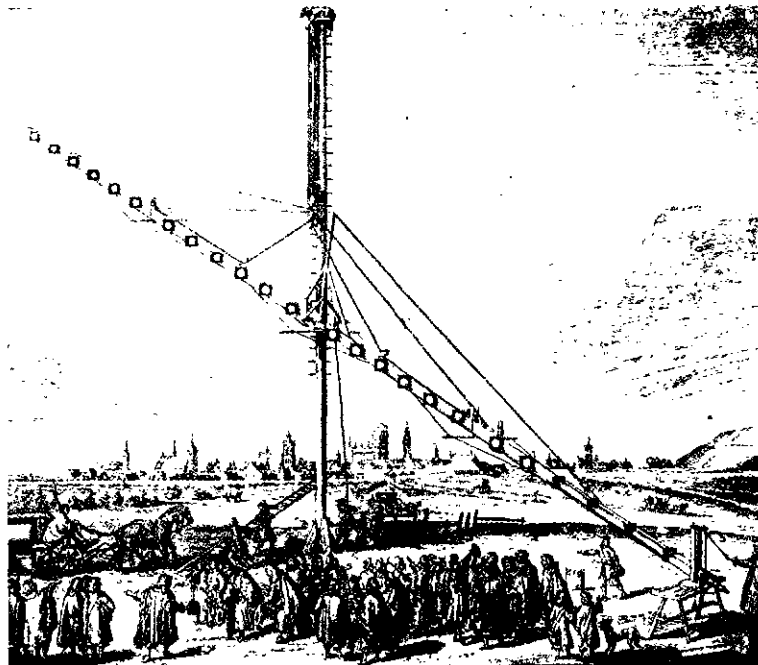

ציור 4. הטלסקופ הגדול של הולנדים (ראנציג, 1670)

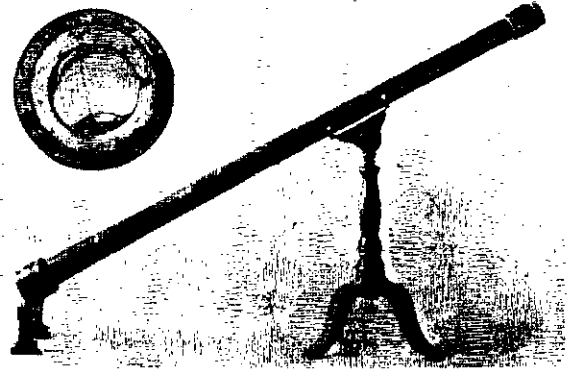

ציור 1. הטלסקופ הראשון של גלילאו (נמצא בסוויאו) של פירנצה) משמאל: עדשת האובייקטיו של הטלסקופ

בצורתו הפשוטה ביותר מורכב הטלסקופ מאובייקטיו (ע"ע) היוצר תמונה ממשית של העצם הנצפה, ואוקולר (או מערכת-העין) לתצפית והגדלה של תמונת האובייקטיו. טלסקופ האובייקטיו הוא עדשה נקרא שובר (refractor); אם כאובייקטיו משמשת מראה או מערכת של אלמנטים מחזירים ושוברים, נקרא הטלסקופ מחזיר (reflector); וע"ע אופטיקה, עמ' 60; עדשה. כממציאי הטלסקופ, ב-1608, נחשבים לוטשי העדשות ההולנדיים האנס ליפסהי (H. Lippershey) וזכריאס ינסן (Z. Jansen) ממידלבורג ויאקובוס מטיוס (J. Metius)

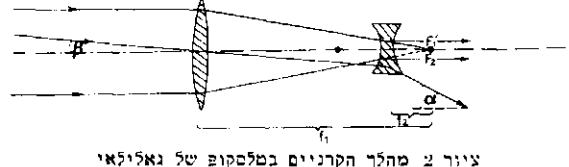

ציור 2. מהלך הקרניים בטלסקופ של גלילאו

מאלקטר; אולם לא ידוע מאומה על שימוש שעשו הללו במכשיריהם. ב-1609, בהיותו בוונציה, שמע גלילאו (ע"ע) על בניית טלסקופ בארצות-השפלה, ומיד בחזרתו לפדובה בנה הוא עצמו טלסקופ, שהורכב מצינור שבקצהו האחד עדשה קמורה כאובייקטיו ובקצהו השני עדשה קעורה — אוקולאר. הטלסקופ הראשון שלו הגדיל פי 3; ע"י שיפורו ושיכת-לולו הגיע גלילאו לבסוף לטלסקופ המגדיל פי 33. במכשיר זה עשה ב-1610 את תגליותיו האסטרונומיות החשובות: גילוי ירחי-צדק, כתמי-השמש, הפאות של נוגה וההרים והמכתשים על פני הירח. ב-1611 הציג קפלר (ע"ע) בספרו „דיאפטריקה“ להשיג תמונה בעדשה קמורה כעדשת-עין. אחד מיתרונות ההצעה הוצג לראשונה ע"י ויליאם גסקוין (W. Gascoigne): האפשרות לצפות דרך האוקולאר בכת-אחת בתמונת האובייקטיו ובעצם חמרי הנמצא לידה (במוקד המשותף של האובייקטיו והאוקולאר); באופן זה יכול טלסקופ לשמש כמכשיר למדידות אסטרונומיות מדויקות. ע"י הצבת מיקרומטר במוקד המשותף יתרון שני של טלסקופ הוא שדה-הראיה שלו, הרחב בהרבה מזה של טלסקופ גלילאו. הויגנס

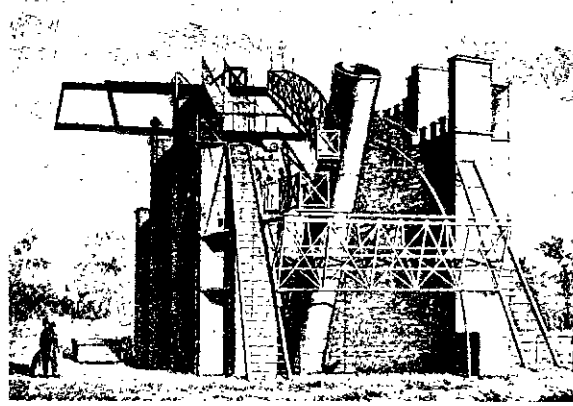

ציור 7. המלסקופ של רוס

המצאת תהליך-ליביג למריחת זכוכית בשכבה דקה של כסף. תהליך זה הוכנס לשימוש בבניית מראות לט' באמצע המאה ה-19 ע"י שטינהיל ופוקו (ע"ע); זה האחרון אף הנהיג אוקולאר מורכב, הפועל כעין מיקרוסקופ (ע"ע). ע"י תהליך זהיר של עיבוד הזכוכית, מגיעת הינצרות בועות בזכוכית, ליטוש עדין וקביעת מעקם הומוגני מדוייק אפשר להשיג החזרה של 90% מעצמת האור הנכנס בארכיגלים שבין מרכז התחום הנראה בספקטרום ובין קצהו בכיוון הגלים הארוכים; אחוז החזרה של מראות זכוכית-כסף יורד בתחום הגלים הקצרים, ומגיע ל-4% בלבד בתחום האולטרה-סגול, באורך-גל של $3,200\text{\AA}$. — המכשיר האסטרונומי הגדול ביותר של המאה ה-19 היה הט' המחזור של הלורד רוס. בעל מראת-מתכת שקטרה 72 אינץ'. ב-1918 הושלם בניין הט' בן 100 אינץ' בהר-וילסון (קאליפורניה). ב-1930 פיתח ג'ון סטרונג שיטה לציפוי זכוכית בשכבת אלומיניום; למראה הבנויה בתהליך זה כמעט אותו כושר-החזרה בתחום הנראה כלמראת-הכסף, והיא עולה עליה בכושר-ההחזרה בתחום האולטרה-סגול. יתרון נוסף לשיטת סטרונג היא היציבות הגדולה יותר של שכבת-האלומיניום מזו של שכבת-הכסף; לפיכך יש להחליפה רק אחת ל-5 או 10 שנים, לעומת החלפה אחת לכמה חדשים של שכבת-הכסף. כמו-כן השתכללה מאד גם טכניקת ליטוש הזכוכית, והיום צורת הקוער של מראת-האובייקטיו בט' רבים היא פאראבולית ונקיה מעיוותים כדוריים. ב-1950 הופעל במצפה-פאלומאר (קאליפורניה) הט' של ג'. א. היל (ע"ע). שקוטר מראתו 200 אינץ' (= 508 ס"מ). — שיטה אחרת להסרת עיוותים כדוריים הומצאה ב-1932 ע"י ברנהארד שמיט (B. Schmidt). ממצפה-האמבורג; בט'-שמיט משיגים שדה-ראיה רחב, והוא משמש בעיקר לצילום ולמדידות פוטומטריות (ר' להלן, עמ' 762).

תנאי פעולתו של הט'. התכונות העיקריות המגדירות את טיבו של ט' וקובעות את הכושר והיעילות של פעולתו הן: (1) ההגדלה; (2) כושר ההפרדה; (3) בהירות התמונה; (4) רוחב שדה-הראיה.

(1) ההגדלה (ההגדלה הזוויתית) מוגדרת כיחס שבין טאנגנס זווית-הראיה של התמונה הנצפית דרך האוקולאר לטאנגנס זווית-הראיה של העצם הנצפה בעין בלתי-מוזויינת. הט' האסטרונומי הוא מערכת סלצנטרית — ז"א אחד המוקדים של האובייקטיו זהה עם אחד המוקדים של האוקולאר, והמכשיר מוכוון למרחק אינסופי ויוצר תמונה הפוכה, מדומה, מוקטנת של העצם המרוחק. במקרה זה ההגדלה

החמרים; ואילו בתמונת-החזרה, המתקבלת ממראה, אין עיוות זה קיים כלל (ע"ע מראה; ספקטרום; עדשה). כחומר למראה מחזירה שימש לניוטון נתך של בדיל ונחושת, מרוקע וממורק;

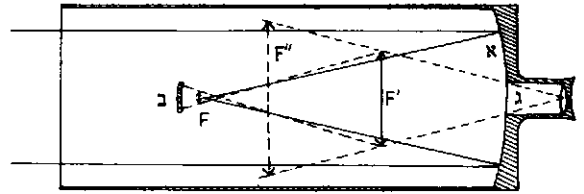

ציור 5. המלסקופ של ניוטון
התמונה הנוצרת ב-F' כאמצעות המראה A, מוגדלת ע"י המראה ב-F' ונראית לצופה דרך האוקולאר ג, ב-F'' (תמונה מדומה)

צורת-הקוער של המראה היתה כדורית, בגלל קשיים טכניים בקביעת צורה גאומטרית מסובכת יותר, קשיים שניוטון לא התאמץ לגבור עליהם, מאחר שראה את העיוותים הכדוריים כמשניים בלבד לגבי העיוותים הגזניים. התמונה הסופית בט'-ניוטון מתקבלת בצד השפופרת הראשית, מחוצה לה, ונצפית ע"י מערכת-עין. בט' שלו הצליח ניוטון לצפות בירחי-צדק ובצורת-החרמש של נוגה. ט' שני מעשה ידיו,

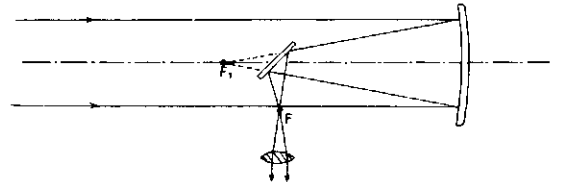

ציור 6. מהלך הקרניים במלסקופ של ניוטון

בעל אורך-מוקד של $6\frac{1}{3}$ אינץ' (163 ס"מ), שהגדיל פי 38, הוצג ב-1672 לפני החברה המלכותית, צורה אחרת של ט' מחזור פותחה באותה שנה בידי נ. קסג'רן (N. Cassegrain) (ר' להלן, עמ' 761).

צעד נוסף בהתפתחות הט' היתה בניית ט' ניוטוני בעל מפתח של 6 אינץ', מרחק-מוקד של 13 מ' וכושר הגדלה פי 230, בידי ג'ון הדלי (J. Hadley) ב-1723. באותה תקופה הוחל בייצור המסחרי של ט' מטיפוס ניוטוני ע"י אוֹפֵטִיקָאִים מלונדון. הט' הגרגוריאני (ר' לעיל) הראשון נבנה ע"י ג'ימו שורט מאדינבורו (נו' 1710).

מפנה מכריע בהתפתחות הט' השובר חל עם המצאת העדשות האכרומטיות והאפלאנטיות באמצע המאה ה-18 (ע"ע עדשה). טכניקת ליטוש העדשות זכתה לפיתוח ניכר בידי יוזף פון פראונהופר (ע"ע), שאיפשר הגדלת היעילות של הט' השובר. לשם השגת הגדלה רבה יותר ואיסוף אור רב יותר נבנו עדשות בעלות מפתח גדל והולך, עד לעדשות הגדולות בט' השוברים שבמצפה-ליק ובמצפה-ירקס שבארה"ב, שהם שני הט' השוברים הגדולים ביותר בעולם. שניהם נבנו בידי אַלֶּון קְלָארֶק (A. Clark) ב-1897, הם בעלי מפתחים של 36 ושל 40 אינץ'.

בתחום הט' המחזור היתה ההתפתחות החשובה — אחרי השגו של הדלי (ר' לעיל) — השכלולים שהנהיג ויליָם הֶרְשֶׁל (ע"ע והציור שם) בסוף המאה ה-18 בתער-שיית מראות-המתכת. הרשל הצליח להגיע להחזרת-אור ממראותיו בשיעור של 60%. הט' הגדול שלו היה בעל מפתח של 48 אינץ' (= 121 ס"מ). החסרון הגדול של ט' מחזור — איבוד רב של אור בגלל החזרה לא-שלמה — הוסר עם

גלילאי בעיקר רק כמשקפת-אופרה בהגדלה נמוכה, שבה שדה-הראיה הוא כ-30° (ר' להלן). האוקולאר של קפלר מרחיב את שדה-הראיה, אבל תמונה ברורה אינה מתקבלת אלא במרכזו. הויגנס היה הראשון שהכניס לשימוש מערכת-אוקולאר בת 2 עדשות, ולאחר מכן פותחו מערכות-עין

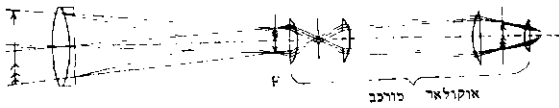

צוור 8 מהלך הקרניים בטלסקופ ארצי

מרוכבות יותר. היום משמשות בט" אסטרונומיים מערכות בנות 4 עדשות, הנותנות תמונה ברורה ברוחב 40°—50°. גודל אפייני לט', שהוא יסודי לגבי תיכוננו וקובע במידה רבה את תכונותיו, הוא "יחס-f" — היחס בין אורך-המוקד של הט' ובין מפתח-האובייקטיו. לשיפור אופטימאלי של התכונות (2) — (4) של הט' דרוש יחס-f קטן ככל האפשר, אלא שביחס-f קטן מורגשים יותר עיוותי האסטגימאטיות. יתרון חשוב נוסף — ואולי העיקרי — ליחס-f קטן של המוקד הראשי הוא ההזולה האפשרית בעקבותיו במחיר המיתקן: שפופרת של ט' בעל יחס-f קטן קצרה יותר ומשקל הט' קטן יותר; לפיכך אפשר לקצר את זרועות המזלג הנושא את הט', וכן לבנות מיתקן נשיאה והנעה זול יותר. עיקר ההזולה מתבטא במחיר כיפת המצפה, שיכולה להיעשות קטנה יותר (על האבזורים להנעתו ולהכוונתו של ט' אסטרו-נומי ועל שיכוננו — ע"ע מצפה-כוכבים).

ט" ארציים. בט' השובר בצורתו הפשוטה התמונה הסופית בעין הצופה מתקבלת הפוכה. בעוד שבט' האסטרו-נומי אין בכך כל פגם, יש לתקן היפוך זה בט' הנועד לתצפיות בנוף או בעצמים שעל פני הארץ. דבר זה נעשה במשקפות ישנות ע"י הוספת עדשות בין האובייקטיו לאוקולאר, שתפקידן אינו אלא היפוך התמונה. חסרונה של מערכת כזו — שהיא ארוכה מאד, בגלל שני ארכי-מוקד שנוספו על הציר האופטי. במשקפות חדישות נעשה ההיפוך ע"י מערכת של פריסמות המחזירות החזרה שלמה (ע"ע אופטיקה, עמ' 56).

בעיה נוספת המיוחדת לט' ארצי היא המרחק המשתנה של העצמים הנצפים. העצמים של ט' אסטרונומי, ואפילו הקרוב ביותר — הירח, נמצאים כולם באינסוף מבחינת כל חישובי ההחזרה והשבירה; ואילו בט' ארצי מרחקי העצמים משתנים — מאינסוף עד לנקודת-התצפית עצמה — ויש להתאים את המרחקים בין העדשות בט' למרחק העצם הנצפה. תמונת עצם קרוב אינה נוצרת בדיוק במוקד האובייקטיו אלא לפניו, בכיוון האובייקטיו; כדי שתהיה במוקד האוקולאר, יש לקרב אותו אל האובייקטיו. בתצפית של עצם רחוק צריך שוב להרחיק את האוקולאר מן האובייקטיו. שינויי המרחק בין האובייקטיו לאוקולאר מבוצעים ע"י התקנתם במסגרתם של צינורות המוכנסים זה בזה והעשויים להיות נמשכים זה מתוך זה.

לנוחות התצפית, וכדי לאפשר ראייה תלת-ממדית, עשויים כיום רוב הט" הארציים זיווג של שפופרות, ט' לכל עין. מערכת כזו נקראת בינוקולאר, משקפת-שדה או משקפת-אופרה.

ט" אסטרונומיים. במאה ה-20 דחק הט' המחזיר את רגלי הט' השובר. כל הט" הגדולים שנבנו מאז השלמת השוברים הגדולים של ליק וירקס (ר' לעיל) בסוף המאה

שוה ליחס שבין מרחק-המוקד של האובייקטיו למרחק-המוקד של האוקולאר:

$$v = \frac{tg \alpha}{tg \beta} = \frac{f_1}{f_2}$$

מכאן, שמאותו אובייקטיו אפשר לקבל הגדלות שונות ע"י החלפת האוקולאר. אולם מאחר שמבחינה מעשית אפשרות הקטנת מרחק-המוקד של האוקולאר היא מוגבלת, נמצאת המרצת ההגדלה מותנית בעיקר באפשרות של הגדלת מרחק-המוקד של האובייקטיו. אמנם התמונה מוקטנת כדי $1/v$ של העצם, אולם היא מקורבת ממנו כדי $1/v^2$.

דוגמה: השמש מרוחקת 1.5×10^8 ק"מ, קטרה הוא 1.4×10^6 ק"מ, וזווית-ראייתה הטבעית — 0.5° . בט' המגדיל פי 10 נמצאת תמונתה במרחק של 1.5×10^6 ק"מ, קוטר התמונה הוא 1.4×10^5 ק"מ, והיא נראית בזווית של 5.4° .

(2) כושר ההפרדה. מתכונותיו הגליות של האור נובע, ששני מקורות-אור, שהמרחק הזוויתי ביניהם ביחס לט' קטן מזווית מסוימת α , לא יובחנו בט' כשני מקורות אלא ייראו כאחד, מאחר שהמרחק הזוויתי ביניהם ביחס לעין הקולטת לא יגיע לשיעור המינימאלי ההכרחי לאבחנה זו (כ'1; ע"ע ראייה). השיעור $1/\alpha$ נקרא כושר-ההפרדה של הט', והוא פרופורציוני ל D/λ (D — מפתח-האובייקטיו, λ — אורך-הגל של האור). לפיכך, לשם השגת כושר-ההפרדה גבוה בט' על מנת לאבחן פרטים רבים יותר בתמונה, דרוש מפתח גדול של האובייקטיו.

(3) בהירות התמונה תלויה בכמות-האור הנכנסת דרך אישון-העין במקרה של תצפית (או בכמות-האור המגיעה למישורי-המוקד במקרה של צילום [ר' להלן]). בשני המקרים היא תלויה בכמות-האור הנכנסת דרך האובייקטיו, וזו תלויה בגודל האובייקטיו. לפיכך, גם לקבלת תמונה בהירה דרוש מפתח גדול של האובייקטיו.

רוב הכוכבים מרוחקים עד כדי כך, שאף בט' הגדולים ביותר אין זווית-ראייתם מגיעה לשיעור המינימאלי הדרוש לאבחנת פרטים, ולפיכך לעולם הם נראים כנקודות-אור בלבד. לגביהם אין הט' גורם הגדלה אלא הגברת הבהירות. חתך-הרוחב של אלומת-האור היוצאת מן האוקולאר והפעילה על העין נתון ע"י קוטר אישון-העין (d_2); לפי זה קוטר האלומה הפעילה הנכנסת לאובייקטיו הוא

$$d_1 = d_2 f_1 / f_2$$

ויחס חתכי-הרוחב של שתי האלומות הוא

$$q_1/q_2 = (d_1/d_2)^2 = (f_1/f_2)^2 = v^2$$

וזהו שיעור הגדלת כמות-האור המגיעה לעיני הצופה. מאחר שהבחירות הנראית של כוכב פוחתת בהתאם לריבוע מרחקו, אולם גדלה בהתאם לריבוע ההגדלה, נמצא השימוש בט' מגדיל פי v את המרחק שבו עדיין ניתן להכיר כוכב, ומכאן שהוא מגדיל פי v^2 את החלל (ואת מספר העצמים שבו) הניתן לתצפית, ז"א — כבר בהגדלה פי-100 שיעור זה גדל פי-מיליון (השו' תמ': כרך ד', עמ' 775/6).

(4) רוחב שדה-הראיה הוא הרוחב הזוויתי האמיתי תי של השדה הנראה ע"י הט' ללא הנוה, והוא נתון — לפי הגדרת ההגדלה — ע"י מכפלת הרוחב האמיתי בהגדלה. הרוחב הנראה תלוי בעיקר במבנה מערכת-העין. בט'-גלילאי, בעל העדשה הקעורה כאוקולאר, השדה הנראה צר, ובהגדרות גבוהות אינו עולה על 5° . לפיכך משתמשים היום בט'-

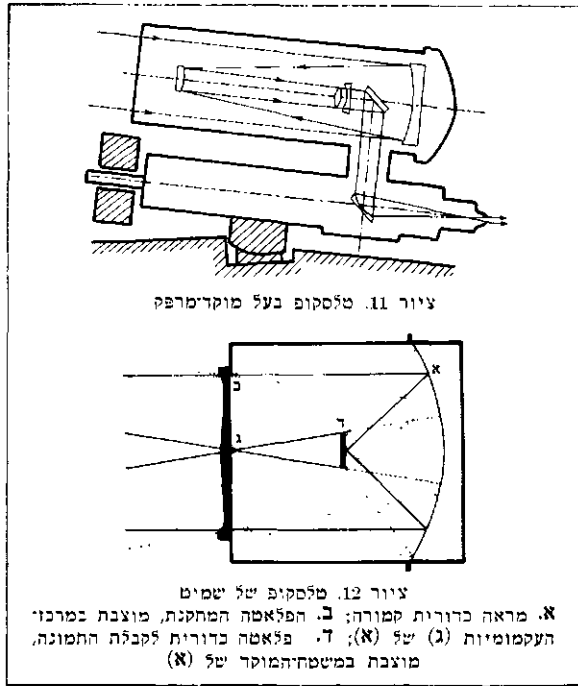

(ד) מוקד-מרפק (coudé) — האור מן המראה הראשית מוחזר ע"י מראה קטנה ליד המוקד הראשי אל מראה שלישית בציר-הסיבוב של הט'; מראה זו מטילה את התמונה על נקודה בבסיס הנח של הט'. נקודת-מוקד זו קבועה במקומה ואינה תלויה בזוויות-הנטיה של הט'; לפיכך אפשר להציב בה מיתקני צילום וספקטרוסקופיה כבדים ולערוך סדרה של מדידות ללא צורך בטילטול המכשירים הכבדים יחד עם הט' במעקבו אחר העצם הנצפה.

ט' שמיט (ר' לעיל, עמ' 758) — כאובייקטיו משמשת מראה כדורית קעורה. במרכז העקמוניות של המראה מוצבת עדשה בעלת משטח-פנים ממעלה רביעית. לתיקון עיוותים כדוריים. באופן זה מושגת תמונה חדה של שדה-ראיה רחב. ט' שמיט משמש בעיקר כמצלמה לשטחים גדולים של השמים.

הטלסקופים-המחזירים הגדולים החדשים

מציפה	שנה הבניה	ס"מ (אינץ')	מפתח	סוג המוקד	יחס f
מציפה הר-וילסון, פסדנה, קליפורניה, אה"ב	1917	254 (100)	ניוטון	5	16
מציפה-מקדונלד, פורט דיוויס, טכסס, אה"ב	1939	208 (82)	ראשי	4.0	13.6
מציפה-פלומר, הר-פלומר, קליפורניה, אה"ב	1948	508 (200)	קסגרן	3.3	20.3
מציפה-ליק, הר-המילטון, קליפורניה, אה"ב	1959	305 (120)	ראשי	5	16
המציפה האסטרונומי של קרים, בריה"מ	1960	264 (104)	קסגרן	3.8	16.4
מציפה האקדמיה הגרמנית למדעים, טאוטנבורג	1960	203 (80)	קסגרן	10	45
מציפה קיט פיק, טוקסון, אריוונה, אה"ב	1961	213 (84)	קסגרן	8	32

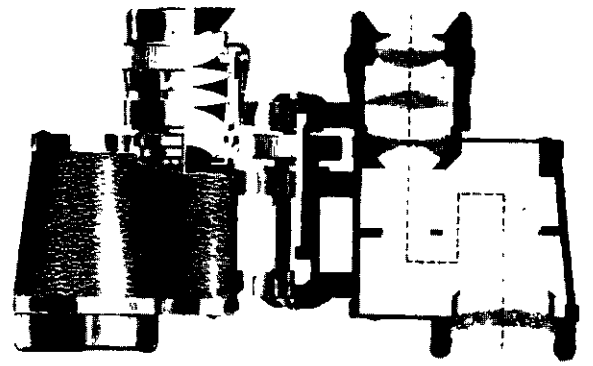

ציור 9. משקפת-טרה

19 הם מחזירים, וכמה סיבות לכך: (1) הקושי ביצירת זכוכית אופטית באיכות גבוהה (הומוגנית ואיזוטרופית) בגושים גדולים. בט' מחזיר אין האור עובר דרך זכוכית האובייקטיו, ולפיכך טיב הזכוכית אינו חשוב כל כך. (2) לשם סילוק עיוותים כרומטיים על אובייקטיו-שובר להיות מורכב מ-2 עדשות לפחות, כל' — יש צורך בעיצוב וליטוש של 4 משטחים לפחות. לעומת משטח אחד בלבד במראה. (3) ייצוב העדשה כאובייקטיו בט' יכול להיעשות רק ע"י תמיכה בהקפה, מאחר שעל האור לעבור דרכה, ואילו קביעת אובייקטיו-מראה בט' מחזיר יכולה להיעשות גם בעזרת תומכות מאחורי המראה. לפיכך אין בט' מחזיר הגבלה על גודל האובייקטיו מבחינת יציבותו בהשפעת כבדו בהרמות והזזות שונות של הט'. (4) כל תיקון של עיוות גוני של עדשה אינו שלם ואינו מקיף את כל תחום ארכי-הגל של האור הנראה, ואילו למראה אין עיוותים גוניים כלל.

רוב התצפיות האסטרונומיות הטלסקופיות היום נעשות לא בראיה אלא בצילום או במדידות פוטואלקטריות; ניתן לומר, שהט' המודרני יותר משהוא מכשיר להסתכלות הוא מצלמה או — ביתר דיוק — מאסף ומרכז אור לצרכי הצילום.

בט' מחזיר אפשר לקבל את התמונה הסופית בנקודות שונות, הכל לפי תיכנון הט' וההסדרים השונים של מישור-התמונה ביחס לנקודת-המוקד.

(א) שיטת המוקד הראשי — התמונה מתקבלת במוקד האופטי של המראה הקעורה הראשית, האובייקטיו; אין משתמשים במראה משנית. חסרונה של שיטה זו הוא שהצבת מערכת-צילום או מערכת ספקטרוסקופית בנקודת-המוקד מסתירה חלק ניכר של האובייקטיו, וחלק גדול של האור הנכנס לט' הולך לאיבוד. כמובן יחס-הקטן בסידור זה יוצר עיוותי אסטיגמטיות בתמונה.



(ב) מוקד ניוטוני — מראה מישורית קטנה מוצבת קצת לפני המוקד הראשי, בזווית 45° לציר האופטי. התמונה מתקבלת מחוץ לשפופרת הראשית של הט'.

(ג) מוקד קסגרן — מראה קמורה קטנה מוצבת קצת לפני המוקד הראשי ומחזירה את האור אל חור במרכז המר-אה הראשית. מן הבחינה האופטית בלבד — זהו סידור שבו מושגת היעילות המאכסימאלית של הט'.

במערך נעשה האיסוף ע"י קבוצה גדולה של אלמנטים, והאנרגיות הנאספות ע"י כל אחד מהם מתחברות יחד דרך רשת של מוליכים אל המקלט.

מכשירי ט"ר מן הטיפוס המחזורי — מהם ניתנים להכוונה, ו"א שבהם אפשר לקלוט קרינה מכיוון מסויים בשמים ע"י הכוונה המשטח הפאראבולי אליו, ומהם קבועים במקום. המחזירים נבדלים זה מזה גם בסוגי ה"מראות": מהן עשויות לוחות-מתכת, ומהן עשויות מערכת של מוטות וחוטים. גם למערך צורות-התקנה שונות, כגון: שורות של פאראבול-אידיים, פסים של רשתות מוליכים וצלבים (ציור 13).

טיב ה"ט"ר ותיפקודו תלויים ב3 תכונות עיקריות: (1) רגישות — הכושר להבחין באותות שבעצמה הלשה. הרגישות תלויה בטיב שטח המאסף וביעילות המקלט. — (2) אפשרות של בקרה ושל שינוי אורך-הגל הנקלט. — (3) כושר-הפרדה — ה"ט"ר נופל בהרבה מן ה"ט"ר האופטי מבחינת כושר הפרדתו; כדי להשיג ב"ט"ר, לקרינת הרדיו הקצרה ביותר (1 ס"מ), כושר-הפרדה כזה של ט"ר אופטי בן 5 ס"מ, דרוש מיפתח של למעלה מ2 ק"מ.

לאבחנת מקורות קטנים של קרינה על הרקע הכללי של הרעש הנקלט במקלט, וכן לקביעת מיקומם המדוייק של גרמי-שמים ראדיו-אסטרונומיים, משתמשים באינטרפרומטר, שהוא אנאלוגי לאינטרפרומטר (ע"ע) אופטי. בצורתו הפשוטה הוא מורכב משני מישטח-קליטה המחוברים למקלט אחד. קרינה מקבילה, המגיעה בזווית לקו-הבסיס (הישר המחבר את האנטנות), יוצרת התאבכות בונה בין האותות הנקלטים

בשתי האנטנות, אם קיים: $d \cos \delta = n\lambda$; $n = 1, 2, \dots$; $\lambda =$ אורך-הגל של הקרינה, ולעומת זה היא יוצרת התאבכות הרסת, אם הזווית δ מקיימת $d \cos \delta = (n + \frac{1}{2})\lambda$; $n = 0, 1, \dots$; לפי זה אפשר למדוד את זווית-הנטייה של מקור-הקרינה (ציור 14). בשיטת התאבכות המקבילה לשיטת האינטרפרו-מטר האופטי של מיכלסון (ע"ע), אפשר למדוד גם את

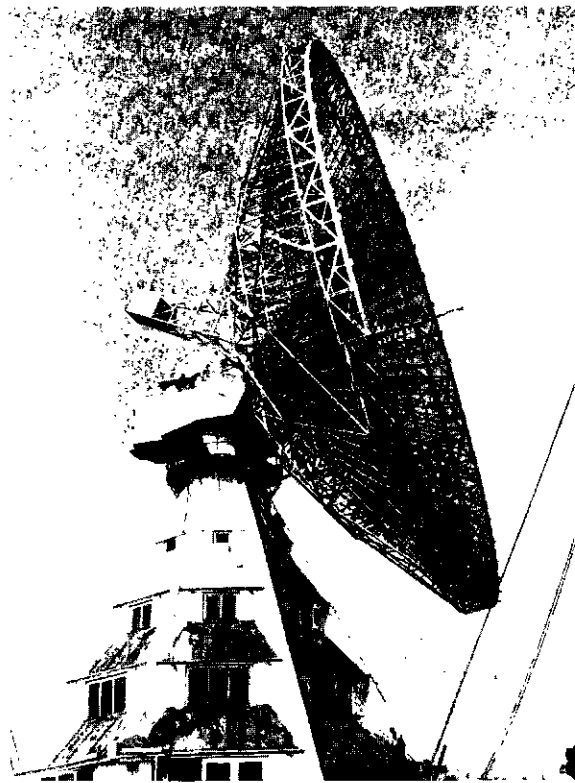

ציור 13. טלסקופ-ראדיו

ט"ר רדיו (ט"ר) הוא מיתקן לקליטת גלי-ראדיו המגיעים אל כדור-הארץ מן החלל החיצון. טווח ארכי-הגל הניתנים לקליטה ב"ט"ר משתרע 1 ס"מ עד לכ15 מ'. הגבול העליון (בכיוון הגלים הארוכים) של טווח זה נקבע ע"י הבליעה וההחזרה של הקרינה בשכבות המיוננות של האטמוספירה הגבוהה, בעיקר היונספירה; הגבול התחתון (בכיוון הגלים הקצרים) נקבע בעיקר ע"י הבליעה באטמוספירה הנמוכה.

רעיון ה"ט"ר הועלה לראשונה ע"י אדיסון (ע"ע); כבר ב1890 — 3 שנים בלבד לאחר ההפקה המלאכותית הראשונה של גלי-ראדיו בידי ה. הרץ — תיכנן גלאי לקרינת-ראדיו מן השמש, אולם לא הצליח לקלוט אותות מן השמש בגלל הרגישות הנמוכה של מכשירו. דחיפה חדשה לפיתוח מיתקן כזה ניתנה ב1932, כשהודיע ק. יאנסקי על קליטת אותות-ראדיו הבאים מחוץ לכדור-הארץ. בעקבות הודעה זו בנה ג. רֶבֶר (G. Reber), חובב ראדיו אמריקני, בכוחות עצמו ט"ר מחזורי בעל קוטר של 100 מ'.

ההתפתחות הגדולה של ה"ט"ר התחילה בשנות מלה"ע II, בקשר למחקר ולטכניקה של הדרר (ע"ע); בעיקר תרמו לקידום ה"ט"ר ג'. ס. היי (J. S. Hey) באנגליה וקבוצת-מחקר אוסטרי ליות ובריטיות בראשותם של פאוסי (Powsey) ורייל (Ryle). ל"ט"ר שני חלקים עיקריים: אנטנה ומקלט. האנטנה „אוספת" את אנרגיית גלי-הראדיו ומעבירה אותה למקלט. שבו היא הופכת לסדרת אותות חשמליים. יש שפע של צורות ומיבנים לאנטנות של ט"ר, בהתאם לרב-גוניות תפקידי התצפית ולטווח הגדול של ספקטרום הראדיו — מזה, ולכושר-ההפרדה הנמוך והרגישות הרבה הנדרשת — מזה.

קיימים 2 טיפוסים עיקריים של אנטנה: מחזור ומערך (array). במחזור — שהוא האנאלוג לט"ר האופטי המחזורי — האנרגיה מחזרת ע"י משטח פאראבולי ומרוכזת במקוד, ומשם היא נאספת ע"י מיתקן מתאים אל המקלט.

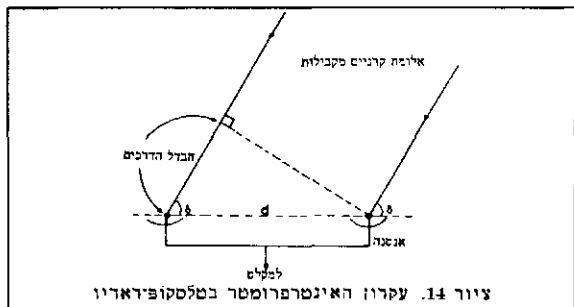

ציור 14. עקרון האינטרפרומטר בטלסקופ-ראדיו

הרוחב הזוויתי של מקור-הקרינה. בצורות מורכבות יותר של אינטרפרומטרים, שורות אנטנות או צלבים, משיגים אפקטים של שריג אופטי, וכן מישטח-קליטה אפקטיוויים גדולים.

מספר מכשירי ה"ט"ר בעולם הולך ורב וכבר איגו נופל ממספר הטלסקופים האופטיים הגדולים. וע"ע רדיו-אסטרונומיה.

L. Bell, *The T.*, 1922; E. v. Krudy - A. V. Brunn, *Das Spiegelteleskop in d. Astronomie*, 1930; A. Danjon - A. Couder, *Lunettes et t.s.*, 1935; A. König, *Die Fernrohre u. Entfernungsmesser*, 1937; C. Münster, *Das Fernrohr*, 1937; Chr. v. Hofe, *Fernoptik*, 1941; G. Z. Dimitroff - J. G. Baker, *T.s and Accessories*, 1945; H. C. King, *The History of the T.*, 1955; C. A. Ronan, *Optical Astronomy*, ch. II, 1964.



ציור 1. הטלפון של פיליפ ריס, כפי שהוצג לראשונה בחברה הפיסיקאלית כפראנספורט ב-1861: טוביית'עז ובה נקב חרוטי — כפולטי'צילי, כינור ומסרגה — כפולט, אלמנט-בונגון — כפוקרורם

ביים — עירוניים וכפריים — ושטחים בין-עירוניים, ואף בין-ארציים ובין-יבשתיים, ברשתות ועורקים של קווי-ט' — פיסיים או אלקוטיים. תחילה חזברה כל רשת למרכזת-יד, שבה היה דרוש כוח-אדם כדי לקשר את המנוי הקורא אל מנוי אחר בהתאם לדרישה; היום הולך ורב השימוש במרכזות האוטומאטיות, המאפשרת התקשרות בחיגוי ישיר בין שני

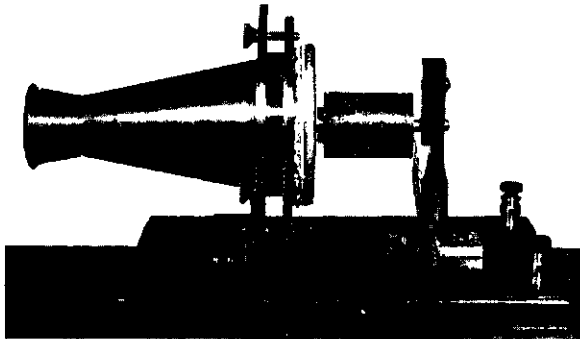

ציור 2. הטלפון הראשון של כל אחד הרגמים שהוצגו על-ידיו (בחדרובקה בפילרלפיה ב-1876)

מנויים. רשתות הט' הולכות ומורחבות, וההתפתחות הטכנו-לוגית מאפשרת חסכון במספר העורקים הבין-עירוניים שבין מרכזים מרוחקים, ע"י השימוש במערכות „נושאי-ט" רב-אפיקיות, שבהן מועברות בתיל אחד מספר רב של שיחות (כשלכל שיחה גל נושא משלה) בעת ובעונה אחת (ר' להלן). התפתחות הט' חלקי הט' המקוריים הם: מיקרופון (בתוספת סוללה), אַזניה, מיתקן-קריאה (פעמון) ושנאי

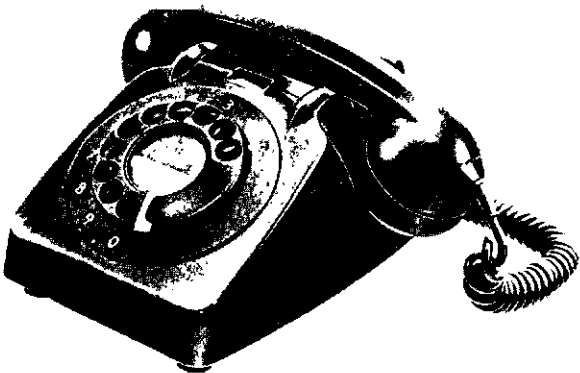

ציור 3. מכשיר טלפון

טלעת פאשא, מחמד — Mehmet Talât Paşa

— Mehmet Talât Paşa — מחמד — (1874—1921), מדינאי תורכי, ממנהיגי „התורפים הצעירים“. אביו היה פקיד בבתי-המשפט הדתיים באדירנה. ט' סיים בית-ספר יסודי, היה מורה לתורכית בבית-ס' של כ"ח בעיר וואה"כ עבד בדואר, ובגיל 22 נאסר לשנתיים באשמת פעילות מהפכנית. בהשתחררו עבר לסאלוניקי, ובה היה ממארגני תנועת „אחדות וקידמה“, שחוללה את מהפכת 1908/9. ט' נבחר לפארלאמנט ונתמנה לשר-הפנים. בתפקידו זה השתדל להגשים את מדיניות „איחוד וקידמה“, שביקשה לעשות את העמים והעדות שבקיסרות למקשה אחת, בשלטון מרכזי חזק. כשהופלה ממשלת „אחדות וקידמה“ ב-1912, חזר ט' לאדירנה, ובפרוץ המלחמה הבאלקאנית הראשונה (ע"ע בלקו, מלחמות) התנדב לצבא בדרגת טוראי. הוא היה ממתכנני ההפיכה בתחילת 1913, שהחזירה לשלטון את „אחדות וקידמה“, שוב היה לשר-הפנים ונמנה, יחד עם אנור (ע"ע) וג'מאל (ע"ע), עם השלישיה שמשלה בכיפה בקיסרות בשש השנים האחרונות לקיומה. ט' היה מראשי הקבוצה שצידדה בהצטרפות תורכיה למעצמות-המרכז במלחמת-העולם I. בסכר שובכך יציל אותה מחלוקה. ב-1917—1918 היה ראש-הממשלה, וראה את תפקידו העיקרי בגיוס משאבי המדינה לצרכי המלחמה. ט' היה מהאחראים לפעולות-הענשין באוכלוסייה הארמנית שנועדו (לפי הגרסה הרשמית) להגן על הצבא התורכי מפני בגידה והתמרדות בעורף, ושהפכו מפעולות הגליה לטבח המוני (ע"ע ארמניה, עמ' 990). ט' הגשים כמה תיקונים מינהליים וחוקיים חשובים (כגון העמדת בתי-המשפט השר'יעיים בפיקוח שר-המשפטים, חידושים בחוקי המעמד האישי, הרחבת זכויות הנשים — ובכלל זה פתיחת שערי האוניברסיטאות בפניהן). — לאחר מפתח תורכיה ברח ט' לגרמניה, ונרצח בברלין בידי סטודנט ארמני, סאלומוניאן, שנתכוון לנקום את נקמת עמו. — זכרונותיו של ט' הוצאו לאור ב-1946.

H. Morgenthau, *Secrets of the Bosphorus*, 1918; A. T. Wegner (Hrsg.), *Der Prozess T. P.*, 1921; A. Herbert, „Ben Kendim“, 258, 307-329, 1924; E. Jackh, *The Rising Crescent*, 1944; F. R. Unat, *T. P.* (Aylık Ansiklop., II, 442-443), 1944; M. K. Inal, *Osmanlı devrinde son sadıazamlar*, XIII, 1933-1972, 1953; B. Lewis, *The Emergence of Modern Turkey*, 1961.

ד. פר.

טלפון (מיוו' τηλέφω — רחוק, φωνή — צליל), מערכת מכשיר

רים ומיתקנים חשמליים או אלקטרוניים להעברת צליל למרחקים. הט' הופך את שינויי לחץ-האוויר — ובמיוחד את אלה הנוצרים בפעולת כלי-הדיבור של האדם — לשינויים חשמליים, וחוזר ומתרגמם לתנודות-אוויר, הנקלטות כצלילים באזנו של המאזין.

דגם מעבדתי ראשון של הט' נבנה ע"י פיליפ ריס (ע"ע) בגרמניה ב-1861/2. המכשיר השימושי הראשון הודגם באה"ב ב-1876 ע"י אלכסנדר גריימס בל (ע"ע), ללא קשר עם המצאתו של ריס. בין משכללי הט' הראשונים היה ת. א. אדיסון (ע"ע). היו טוענים רבים למקוריות ההמצאה, והתנהלו על כך 600 משפטים, עד שהכריע משרד הפטנטים באה"ב לטובתו של בל.

בדומה לטלגרף (ע"ע) — שקדם לו — נעשה גם הט' לאחד מאמצעי-התקשורת העיקריים בחברה הטכנולוגית החדשה, ובמידה רבה יותר מן הטלגרף — למכשיר שימושי בחיי יום-יום של האדם המודרני. במרוצת הזמן כוסו יישורי

בנויה ממאגנט-פרסה קבוע, שבשדה-פעולתו נמצאת מחיצה פרומאגנטית. על קטבי המאגנט מלופף סליל חשמלי, ודרכו מועברים הזרמים שמקורם במיקרופון של הצד המדבר. שינויי הזרם בסליל משנים את השדה המאגנטי, הגורם למחיצה תנודות בהתאם לתדירות הקול במקור. מטרתו של מיתר קריאה להסב את תשומת-לבו של המנוי הקורא — כדי למנוע ממנו את ההכרח של האזנה מתמדת. הקריאה מבוצעת ע"י אמצעי שמיעתי (פעמון, זמזום) או חזותי (נורית, מחוון), והיא מופעלת ע"י המנוי הקורא (או ע"י המירכזת).

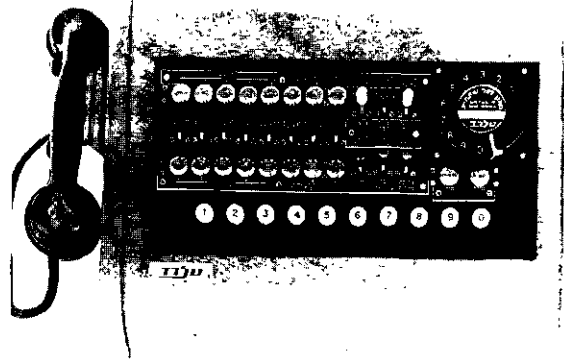

ציור 4. מירכזת-טלפון משרדית.

ה מ ר כ ז ת מאפשרת חיבור — באמצעות פעולת-מיתוג מתאימה — בין כל זוג ממנוייה. רעיון המירכזת הוא שנתן לט' את הבסיס להתפשטותו ברחבי העולם, ופיתוחה הביא ליתר מהימנות, מהירות וחסכון בפעולת המיתוג. בתחילה היתה ההוצאה לפועל של שיחה מורכבת מהפעולות הבאות: מתן סימן-קריאה ע"י המנוי החפץ בשיחה (הרמת-השפוף-פרת); התחברותה של המרכזנית עם קו המנוי הקורא ושמיעת המספר המבוקש; בחירת "מעגל-דיבור" פנוי ובחינה אם המנוי הקורא פנוי; אם הוא פנוי — צילצול אליו וחיבורו אל המנוי הקורא; אם המנוי הקורא "תפוס" — הודעה על כך למנוי הקורא; מתן סימן-סיום (הנחת השפופרת על כנה) ושיחורר "מעגל-הדיבור".

(סליל-השראה). תילים מחברים ט' זה לט' אחרים — במישרין או באמצעות מירכזת. המיקרופון (ע"ע) תפקידו להפוך תנודות של לחץ-אוויר לדחפים חשמליים. עיקרו — גרגירי-פחם במגע רופף, הנמצאים בין שתי אלקטרודות-גראפיט. אחת האלקטרודות צמודה לקרום-מחיצה, ההופך את תנודות לחץ-האוויר ללחץ מכאני על גרגירי-הפחם ומשנה בזה את התנגדותם החשמלית וע"י כך — את הזרם במעגל. א ז נ י ה (ע"ע, ותמ' שם) רגילה, מטיפוס אלקטרודינאמי,

מירכזת-המאגנטית הפרמיטיווית כבר איפשרה למעשה

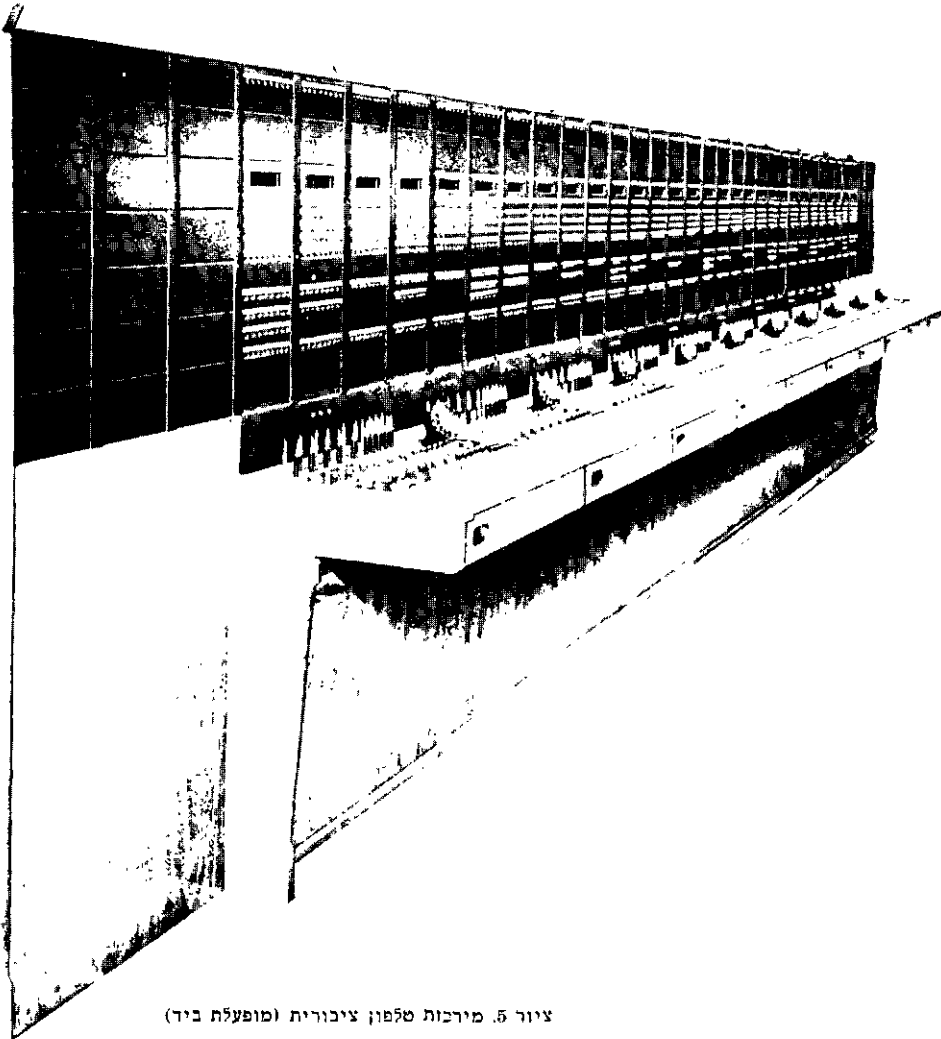

ציור 5. מירכזת טלפון ציבורית (מופעלת ביד)

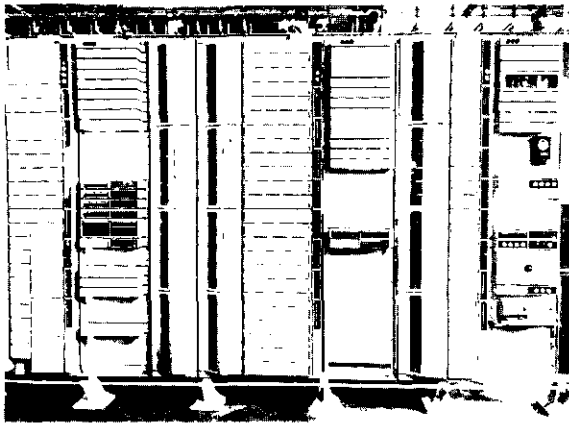

ציור 6. חלק ממירכזת אוטומאטית

הפנוי — חיבור המנוי הקורא מצידו האחד והמנוי הקרוא עצמו, או מירכזת-המעבר המתאימה, מצידו השני, באמצעות המספר הקטן ביותר של בוררים; ניתוק ציוד הפיקוד המשותף ופינויו לצרכי שיחה אחרת.

בהעברת השיחה באמצעות מירכזת-מעבר נמסרים פרטי החיוג המוטבעים ב„רשם“ ממירכזת אחת לשניה במהירות הגדולה פי-10 ממהירות-החיוג המקורית של המנוי; מכאן החסכון ב„תפיסות“ הקווים הבין-עירוניים בעת החיוג.

תיכנון מירכזות-מעבר. מספר הכבלים הדרושים לחיבורן של n מירכזות בינן לבין עצמן הוא $\frac{n(n-1)}{2}$.

להלכה ניתן להקטין את מספר הכבלים ל- n בלבד — ע”י הצבתה של מירכזת-מעבר, שאליה קשורה כל אחת מן המירכזות בכבל יחיד.

המיתוג האלקטרוני. בשיטה זו משוחררת מערכת-המיתוג ממספר רב של פריטים מכאניים גנים, על בעיות החיכוך, הבלאי וכו’ הכרוכות בהם. הביצוע הוקל ע”י השימוש בטרנסיסטורים, שבו יש — נוסף על החסכון באחזקה — גם חסכון בשטח הרצפה של המירכזת. שילוב עקרון המחשב האלקטרוני במערכת-מיתוג זו — השימוש ב„זכרון מאגנטי“ וב„מערכת-פיקוד“ — מאפשר ביצוע מספר רב של שירותים, נוסף על אלה שהיו מקובלים עד כה.

קווים מסווגים לשני סוגים ראשיים: (א) קווים מקומיים — „קווים-מנויים“ או „קווים-מירכזות“; (ב) קווים בין-עירוניים וכו’ב — „קווים למרחקים“. הקווים המקומיים מחברים את המיתקנים שבבית המנוי למירכזות הקרובה. ניתן לנצל קו אחד לחיבורם של כ-10 מנויים שיתופיים, אולם טיב השירות משתפר אם מקטינים את מספר המנויים לקו ל-2—4 בלבד. „קווים למרחקים“ מחברים את מירכזות-הט’ ביניהן — לשם יצירת שירות איזורי, כל-ארצי או בין-לאומי.

כבל טלפוני עם ריבוי מספרם של הקווים, ביחוד בריכוזי-ישוב צפופים, הפכה שיטת הקווים העיליים לבלתי-מעשית; מעתה הוחל באיגוד מספר תילים מבודדים לכבל, הנמתח ככבל עילי (הקל יותר), או מונח ככבל תתי-קרקעי, מובל מכוח לכוח באמצעות תיעול של צינורות חרס, בטון וכד’, או מוטמן ישירות בקרקע (כבל מוויין). על הטכניקה של הכבל החשמלי ועל בעיות הבידוד בין התילים ובידוד הכבל כולו — ע”ש חשמיים, מוליכים ומבודדים.

את כל הפעולות האלה, סימני הקריאה והסיום ניתנו באמצעות מחולל זרם-חילופין קטן („מאגנט“), שהופעל ביד ע”י המנוי או המרכזנית. כמו-כן היו כל ט’ ומירכזות מצויידים בסוללה משלהם — לסיפוק זרם-התנוחה של המיקרופון. — מירכזות צילצול כבר נתנה את סימני הקריאה והסיום, וחסכה ע”כ את הפעלת המחולל ע”י המנוי. הקריאה והסיום בוצעו באמצעות ממסרים במירכזות, מיוחדת לכל קו, הנסגרים והנפתחים עם הרמת השפופרת של המנוי או עם הנחתה. במיתקנו של כל מנוי נותרה עדיין סוללת המיקרופון; היא נחסכה לאחר-מכן עם פיתוח שיטת הסוללה המרכזית.

המרכזת האוטומאטית משחררת את השימוש בט’ מתלות בגורם האנושי ומאפשרת תקשורת מהירה ומהימנה. לשם כך נוספה במכשירי-הט’ של המנוי חוגת המספרים והאותיות (לאחרונה הוחל בהמרת החוגה בקלידים), ובמירכזות עצמה הותקנו ארבעה צלילים — כתחליף למשפטים שנאמרו מקודם ע”י המרכזנית: צליל-חיוג; צליל של צלצול; צליל „תפוס“; צליל מיוחד למקרים שאין מנוי קיים או שהט’ אינו במצב תקין. — חיוג ספרה כלשהי מתורגם למספר דחפים בורם הקו שהוא אפייני לספרה. הדחפים מפעילים בורר במירכזות; למשל: במירכזת של 10.000 מספרים מפעיל חיוג הספרה הראשונה את הבורר הראשון — בורר האלפים — במספרו של המנוי הקרוא. חיוג הספרה השניה — את בורר המאות, וכו’. הבורר האחרון מכיל גם את האבזורים של מעגל-הדיבור.

כדי לפשט את המירכזות ולהזיילן, מקטינים את מספרם של אותם פריטים, שזמן השימוש בהם ע”י כל מנוי הוא קטן יחסית; הפרידו, למשל, מקו המנוי את מעגל-הדיבור — שהיה בתחילה חלק מצידו הפרטי — והפכוהו לציוד ציבורי, העומד לרשותו של כל מנוי בעת הצורך בלבד.

סידורים אלה נעשים על-סמך מחקרים סטטיסטיים, הקובעים את מספרן של יחידות-הציוד שיש להעמיד לרשותה של כל קבוצת מנויים. למשל: במירכזת-יד פרטית בעלת 50 שלוחות פנימיות דרושים 10—12 מעגל-דיבור; 80 מנויים במירכזת ציבורית דרושים 17 מעגל-דיבור; במירכזת אוטומאטית דרושות, לכל קבוצה של 200 מנויים, 24 יציאות לצליל-החיוג.

גידול מספר הט’ — ביחוד במרכזים עירוניים — גרר בעקבותיו מיספור שהגיע לסדר-גודל של 6—7 ספרות. הפעלתו של חיוג-מנויים איזורי, בין-עירוני, ולאחר מכן גם בין-לאומי, חייב נוסף על כך הקדמה של 3—4 ספרות-זיהוי. במשך הזמן הנדרש לחיוג של 9—11 ספרות נמצאים תפוסים מספר בוררים כמספר הספרות נוסף על הקו הבין-עירוני (או הבין-לאומי) התפוס אף הוא. הקטנתם של פרקי-הזמן שבוהם המכשירים והקו תפוסים בעת החיוג, וכן של מספר הבוררים התפוסים במשך כל זמן השיחה, הושגה ע”י מערכת „שת”י-ערב“ תוך ניצול ציוד לפיקוד משותף; בשיטה זו נקלטים דחפיה-החוגה ע”י „רשם“; כל עוד נמשך החיוג (כ-14 שניות בממוצע לחיוג של 11 ספרות), תופס המנוי את הרשם בלבד — מתוך כלל ציוד-הפיקוד — ואין לו כל מגע עם ציוד אחר ועם קווי-המשך. רק עם תום פעולת החיוג מתחבר למנוי שאר ציוד-הפיקוד, המבצע בפרק זמן קצר ביותר את פעולות המיתוג כדלקמן: קביעת יעוד השיחה ע”י פיענוח ספרות-ההקדמה בעזרת „מתרגם-מפענח“; חיפוש מוצא לנתיב השיחה באמצעות „מסמן“, ולאחר מציאת הנתיב

הקו — אמצעי-החיבור בין הט" — היה למעשה זהה עם זה ששימש את הטלגרף (ע"ע). תחילה ניסו לחסוך אחד מן התילים ע"י ניצול מוליכות הקרקע; אולם ההפרעות החשמליות שנקלטו בקו כזה גרמו לפסילת שיטה זו, והקו הושחת על זוג-תילים סימטרי, המסוגל לבטל במידה רבה הפרעות חיצוניות.

הכבל התתימי לטלגראף קדם להמצאת הט" ושנים רבות עברו עד שניתן היה להפעיל כבלי-ט" תתימיים ארוכים; ב-1891 הונח כבל 4-תילי בתעלת לאמאנש, ב-1923 הונח לראשונה כבל תתימי מותאם לנושאים (ר' להלן). רעיון הכבל הטראנסאטלאנטי הועלה לראשונה ב-1928, אך לא הוצא אל הפועל אלא ב-1956 (TAT 1): סקוטלנד — ניו-פאונדלנד — גובה סקוטיה) — לאחר פתרון של בעיות מיוחדות, כגון עמידות בלחצים גבוהים (500 ק"ג/ס"מ) ואמינות גבוהה של מגברים ומְהַדְרִים-ללא-פיקוח למשך תקופת-חיי של הכבל. הכבל הטראנסאטלאנטי המכונה CANTAT, שהונח ב-1961 בין סקוטלנד לקאנאדה דרך ניו-פאונדלנד, היה בעל קיבול של 24 אפיקי-ט" — קיבול שהוגדל לאחר-מכן 36 אפיקים ע"י טכניקת TASI: ציוד המאפשר לנצל את ריווחי-הזמן שבתוך שיחת-ט" אחת — ובכללם ריווחי-הזמן שבין ההברות — לשם העברתה של שיחה אחרת.

ת מסורת. זרמי-הדיבור המועברים ע"י הקווים לסוגיהם מונחתים ומעונתים בהתקדמותם לאורך הקו. עד שבמרחק מסויים אינם ניתנים עוד להבחנה יעילה ע"י האזניה. הנחות והעיוותים הללו עשויים להגביל את ארכו היעיל של הקו. ולפיכך השתדלו להקטיןם עד כמה שאפשר. ב-1887 הוכח שע"י הגדלת רכיבי-השראה של הקו ניתן להקטין, עד גבול מסויים, את הנחות. עובדה זו שימשה בסיס לשיפורם של הקווים ע"י „העמסתם" — הגדלת השראתם האפקטיווי, אם בצורה רציפה ואם ע"י הכללת סלילי-השראה, ברווחים מוגדרים, לארכם של הקווים. היעילות של שיטה זו עלתה עם שיפור איכותם החשמלית של סלילי-השראה; אולם גם במצב-העמסה אידיאלי לא ניתן היה להתגבר על הנחות שמקורה ברכיב ההתנגדות האוהמית, הגדלה הולכת עם התארכותו של הקו.

המצאת השפופרת התרמינית (ע"ע) איפשרה את פיתוחה של שיטה אחרת להגדלת הטווח — שיטת המְהַדְרִי. הזרמים המונחתים הוגברו ונשלחו לאורך הקו עד למהדר השכך, ממנו — לשכנו, וכן הלאה. התקדמות הידע בשטח האלקטרוניקה ושיפור המגברים איפשרו להגדיל את המרחק שבין שני מהדרים שכנים, אלא שעם הגדלת ההגברה גדלו גם הקשיים שנבעו מליקויי התמסורת הקלים ביותר, מבעיות ה„הד" ומדרגת הרעש הטבעי של המערכת. בדרך-כלל „מעמיסים" את הקו עד הגבול המעשי האפשרי, ומעבר לכך מנצלים את עקרון ההגברה, ע"י הכללת מהדר, בקווים ארוכים מושם הדגש במיוחד בהקטנת ליקויי התמסורת עד למינימום בגבולות הכדאיות המשקית.

נושאים. על חשבון אמצעי-החיבור, על ממסריו ומהדריו, יש לוקוף חלק ניכר ממחיר המערכת. לפיכך משתדלים למצוא דרכים לניצול נתיב-קשר מסויים למספר שיחות-ט" המועברות סימולטאנית. כבר ב-1886 נוצלו שני קווי-ט" כווגיתילים לקי-ט" שלישי — קו „הפנטום". שיטת ה„נושאים" פתחה את הדרך להרכבת מספר גדול והולך של קווי ראדיו. טכניקת האלחוט העמידה לרשות הט" קווים ללא חיבור פיסי — „ראדיו-ט", כ„קו" משמש כאן למעשה תדר גבוה („נושא"), שעליו מרכיבים את תדרי הדיבור ע"י תהליך האיפנון.

קווים אלחוטיים מופעלים בראש וראשונה בין מקומות שלא ניתן היה לחברם באמצעות קווים פיסיים — כגון שירות נייד לאניות, למטוסים, לרכב ולחלליות ולקשר אישי ע"י מיתקני-כיס — או מסיבות גאוגרפיות, טופוגרפיות, מדיניות ומשקיות. אולם במשך הזמן נוצל הקשר האלחוטי גם במקביל לקווים פיסיים או במקומם. תחילה נוצלו תדרים שבין 10 ל-300 קילו-הרץ (ארכי-גל מ"מ 30 ק"מ עד לק"מ אחד). אולם תחום-תדרים זה נמצא צר מהכיל את שירותי האלחוט המתרחבים והולכים, ושיכולי השיטה העלו מפעם לפעם את הגבול העליון של התדרים הניתנים לניצול מעשי. תחומי תדרים גבוהים — ז"א גלים קצרים (3—30 מגאהרץ בערך) — מנוצלים לצרכי קשר למרחקים גדולים (סדר-גודל של אלפי ק"מ), תוך הסתייעות בהחזרות משכבות יונספרי-ריות המקיפות את כדור-הארץ; לפיכך איכות הקשר הזה נתונה להשפעות יונספיריות (תנודות יום ולילה, חורף וקיץ, ומחזוריות כתמי-השמש), הפרעות אטמוספיריות שונות

הקו — אמצעי-החיבור בין הט" — היה למעשה זהה עם זה ששימש את הטלגרף (ע"ע). תחילה ניסו לחסוך אחד מן התילים ע"י ניצול מוליכות הקרקע; אולם ההפרעות החשמליות שנקלטו בקו כזה גרמו לפסילת שיטה זו, והקו הושחת על זוג-תילים סימטרי, המסוגל לבטל במידה רבה הפרעות חיצוניות.

הכבל התתימי לטלגראף קדם להמצאת הט" ושנים רבות עברו עד שניתן היה להפעיל כבלי-ט" תתימיים ארוכים; ב-1891 הונח כבל 4-תילי בתעלת לאמאנש, ב-1923 הונח לראשונה כבל תתימי מותאם לנושאים (ר' להלן). רעיון הכבל הטראנסאטלאנטי הועלה לראשונה ב-1928, אך לא הוצא אל הפועל אלא ב-1956 (TAT 1): סקוטלנד — ניו-פאונדלנד — גובה סקוטיה) — לאחר פתרון של בעיות מיוחדות, כגון עמידות בלחצים גבוהים (500 ק"ג/ס"מ) ואמינות גבוהה של מגברים ומְהַדְרִים-ללא-פיקוח למשך תקופת-חיי של הכבל. הכבל הטראנסאטלאנטי המכונה CANTAT, שהונח ב-1961 בין סקוטלנד לקאנאדה דרך ניו-פאונדלנד, היה בעל קיבול של 24 אפיקי-ט" — קיבול שהוגדל לאחר-מכן 36 אפיקים ע"י טכניקת TASI: ציוד המאפשר לנצל את ריווחי-הזמן שבתוך שיחת-ט" אחת — ובכללם ריווחי-הזמן שבין ההברות — לשם העברתה של שיחה אחרת.

ת מסורת. זרמי-הדיבור המועברים ע"י הקווים לסוגיהם מונחתים ומעונתים בהתקדמותם לאורך הקו. עד שבמרחק מסויים אינם ניתנים עוד להבחנה יעילה ע"י האזניה. הנחות והעיוותים הללו עשויים להגביל את ארכו היעיל של הקו. ולפיכך השתדלו להקטיןם עד כמה שאפשר. ב-1887 הוכח שע"י הגדלת רכיבי-השראה של הקו ניתן להקטין, עד גבול מסויים, את הנחות. עובדה זו שימשה בסיס לשיפורם של הקווים ע"י „העמסתם" — הגדלת השראתם האפקטיווי, אם בצורה רציפה ואם ע"י הכללת סלילי-השראה, ברווחים מוגדרים, לארכם של הקווים. היעילות של שיטה זו עלתה עם שיפור איכותם החשמלית של סלילי-השראה; אולם גם במצב-העמסה אידיאלי לא ניתן היה להתגבר על הנחות שמקורה ברכיב ההתנגדות האוהמית, הגדלה הולכת עם התארכותו של הקו.

המצאת השפופרת התרמינית (ע"ע) איפשרה את פיתוחה של שיטה אחרת להגדלת הטווח — שיטת המְהַדְרִי. הזרמים המונחתים הוגברו ונשלחו לאורך הקו עד למהדר השכך, ממנו — לשכנו, וכן הלאה. התקדמות הידע בשטח האלקטרוניקה ושיפור המגברים איפשרו להגדיל את המרחק שבין שני מהדרים שכנים, אלא שעם הגדלת ההגברה גדלו גם הקשיים שנבעו מליקויי התמסורת הקלים ביותר, מבעיות ה„הד" ומדרגת הרעש הטבעי של המערכת. בדרך-כלל „מעמיסים" את הקו עד הגבול המעשי האפשרי, ומעבר לכך מנצלים את עקרון ההגברה, ע"י הכללת מהדר, בקווים ארוכים מושם הדגש במיוחד בהקטנת ליקויי התמסורת עד למינימום בגבולות הכדאיות המשקית.

נושאים. על חשבון אמצעי-החיבור, על ממסריו ומהדריו, יש לוקוף חלק ניכר ממחיר המערכת. לפיכך משתדלים למצוא דרכים לניצול נתיב-קשר מסויים למספר שיחות-ט" המועברות סימולטאנית. כבר ב-1886 נוצלו שני קווי-ט" כווגיתילים לקי-ט" שלישי — קו „הפנטום". שיטת ה„נושאים" פתחה את הדרך להרכבת מספר גדול והולך של

טֵלֶפֶס (Τῆλεφῶς), דמות במיתולוגיה היוונית, בנם של הֶרְקֵלֶס (ע"ע) וְאֹוּגֵי, בת מלך-אַלְפֵּה. כשנולד ט' פרצה מגיפה באלאה, והמלך השליך את בנו עם בנה הקטן בתוך תיבה אל הים. הגלים נשאו אותם למיסיה; שם נישאה אֹוּגֵי למלך טוֹתֶרֶס, ובמרצת הזמן ירש ט' את מקומו. כשהגיעו היוונים למיסיה בדרכם לטרויה, פצע אכילוס (ע"ע) בטעות את ט'. הפצע לא הגליד זמן-רב, ולפי עצת האורקולום יצא ט' לחפש את אכילוס, שרק נגיעת חרבו המוחלדת עשויה היתה לרפאו. הוא מצאו באֵוּלִיס, ומשם נצטרף ליוונים בדרכם לטרויה.

W. H. Roscher, *Ausf. Lex. d. griech. u. röm. Myth.*, V. 274-308, 1916-1924; F. Schwenn, *T. (P.-W.) RE. VA.* 1, 362-369, 1934.

טֵלֶק (מערב' **טלק**), מינרל, מאגנזיום סיליקאטי מימתי, $Mg_3(OH)_2(Si_4O_{10})$. הט' מתגבש במערכת המונו-קלינית בגבישים קשקשיים דקים, שהם כפיפים אך לא אלסטיים, ושננים למישוש. הגבישים בעלי פצילות טובה, בעלי צבע לבן עד ירוק-תפוחים, לעתים גם אפור או צהבהב, בעלי ברק של דר. הט' הוא אחד המינרלים הרבים ביותר (קשיות 1); משקלו הסגולי 2.7—2.8. הט' נוצר בהידרוליזה אֶפִי־טאמורפית (ע"ע מטמורפוזת) מסיליקאטים של מאג-נזיום, כגון אוליין (ע"ע) או פירופסן (ע"ע), והוא מרכיב של סלעים מטאמורפיים או מופיע בפני עצמו בעורקים ובעדשות, עפ"ר יחד עם סרפנטין, מאגנזיט, דולומיט וכו'. ט' צפוף נקרא סטאטיט או אבן-סבון.

ט' הוא מינרל בעל חשיבות כלכלית, המשמש בעיקר כחומר-מילוי או כחומר-ציפוי בתעשיות של צבעים, גומי, קרמיקה, נייר וחמרי-הדברה למזיקים. ט' נקי במיוחד משמש לקוסמטיקה (אבקת-ט') ובתעשיית הסבון. כמו-כן משתמשים בט' כחומר-סיכה למכונות כבדות. סטאטיט שימש כבר בתקופות קדומות במצרים, באשור ובסין לצרכי פיסול. ע"י קליה בטמפרטורה גבוהה אפשר להפוך את הט' לחומר קשה מזכוכית, המשמש כמבדד חשמלי, בעיקר לזרם בעל תדירות גבוהה. — ארצות-הייצור העיקריות הן: אה"ב, יאפאן, צרפת, איטליה, אוסטרליה, נזרווגיה והודו; התפוקה השנתית כ-2 מיליון טון. המינים הנקיים ביותר, המשמשים בעיקר בתעשייה הקוסמטית, באים מאיטליה ומצרפת.

טֵלֶקוֹמוֹנִיקַצְיָה, קשר-ל-מ-ר-ק, כל' השילוח והקליטה של סימנים, אותות-כתב, קולות ותמונות באמצעות תיל מתכתי, קשר אלווטי, מכשירים אופטיים או מערכות אלקטרומאגנטיות ואלקטרוניות אחרות. הטלגרף, הטלפון, הרדיו וכל השימושים בהם, כגון טלכס, פאק-סימיליה וטלוויזיה הם דוגמות למכשירי ט'.

במובן הצר, מושג הט' מוסב על קשר בין איש לרעהו על פני מרחקים לשם העברת מידע כלשהו, ואין הוא כולל העברות בכיוון אחד בלבד, כגון השידורים הבידוריים. — בכל מערכת-תקשורת שני חלקים עיקריים: בכל אחד משני הקצוות — ציוד הכולל מכשירי שילוח וקליטה; בין הקצוות — חוליה מקשרת, פיסית או אלוטית להעברת הנתונים, לאחר שחלה בהם טראנספורמציה מתאימה. ברשת תקשורת ציבורית כוללים נתונים אלה לא רק את המידע עצמו — כגון כתב או קולות —, אלא גם את האותות שנשלחו ע"י הצד היוזם את ההתקשרות, כדי לאפשר את זיהויו מתחילת ההתקשרות ועד סופה.

וסערות מאגנטיות. תחום זה עמוס היום ביותר — ולא אהת נגרמות הפרעות הדדיות בין המשדרים. כדי להתגבר על הקשיים האלה, הגדילו את עצמתם של המשדרים מעשרות אחדות של ואטים עד ל-80 קילו-ואט ויותר (במעגלים מסויי-מים של הט' הבינ-לאומי). עם זאת הביאה הגדלת העצמה להגדלת ההפרעות ההדדיות, ונוצר מעין מעגל קסמים, שמוצא ממנו עדיין לא נמצא. מלחמת-העולם II עוררה את ניצולם של תחומי התדרים שמעל ל-30 מגאהרץ, ובהדרגה הוכנסו לשימוש תחומי תדרים גבוהים מאד (30—300 מגאהרץ), תדרים אולטרא-גבוהים (300—3,000 מגאהרץ), תדרים סופר-גבוהים (3,000—30,000 מגאהרץ), ולמעלה מזה — וכבר הוחל בפיתוח מעשי של נסיונות לשימוש בקרני-האור (סדר-גודל של 10^{12} מגאהרץ) באלומות מרוכזות — כנושאים של עשרות אלפי אפיקים לקשר טלפוני אלווטי (ע"ע ליוזר). המיגבלה העיקרית לשימוש בתחומי התדרים הגבוהים מאד היא העובדה, שעיקר התפשטותם היא בקו-הראיה, ומכאן טווחם המוגבל, הנתחם ע"י עקמומיות כדור-הארץ או ע"י חוסמים טבעיים אחרים. על מיגבלה זו מתגברים בשיטת תחנות-המסר, המוצבות בריווח-יראיה בנקודות גאוגראפיות גבוהות, במרחקים של כ-40 ק"מ זו מזו. לפי שיטה אחרת מנסים להגדיל את המרחק בין שתי תחנות ע"י ניצול תופעת הפיזור: נקנות כמויות גדולות של אנרגיה, כדי שיתפזרו ויוחזרו בכמויות זעירות לנקודות שונות על פני כדור-הארץ בעקבות פגישות מקריות במטאוריטים, בגריגריאב, במול-קולות ובשכבות מיונות של האטמוספירה.

על לווייני-תקשורת ע"ע חלל, טיסה אל ה-, עמ' 518/9.

נתונים סטטיסטיים על הט' בעולם — ע"ע טלקו-מוניקציה, עמ' 776.

הט' בישראל. בשעת כיבוש א"י בידי הבריטים ב-1917 עדיין לא היה בארץ שירות-ט' ציבורי. הצבא הבריטי הקים — לצרכיו הוא — מירפות-ט' בערים הראשיות, ושלוחותיהן התפשטו לאורך עורקי-התחבורה. ב-1920 נחנך הקשר הטלפוני בין ירושלים, יפו וחיפה ונפתח רשמית שירות-הט' הציבורי. — במדינת ישראל גדל המספר הכללי של הט' מ-25,000 ב-1949 ל-227,000 ב-1965, וז"א 2.1 מ-8.9 ט" ל-100 תושבים. באותה תקופה חלה אוטומאציה כללית-כמעט של מירכוזת-הט' בארץ. מספר השיחות הטלפוניות המקומיות בישראל היה ב-1964/5 כ-539 מיליון, מספר השיחות הבינ-לאומיות שיצאו מן הארץ — כ-44,000.

בישראל קיימים 3 מפעלים תעשייתיים לייצור מכשירי ט' ומירכוזות. ב-1961 הסתכם מחזורם ב-5.1 מיליון ל"י, והם העסיקו 325 מפרנסים.

H. N. Casson, *The History of the T.*, 1910; T. E. Herbert — W. S. Procter, *Telephony*, I-II, 1932-1938; A. Blanchard — R. Croze, *Le t.*, 1947; I. Atkinson, *Telephony*, I-II, 1948-1950; M. Langer, *Stud. ub. Aufgaben d. Fernsprechtechnik*, I-VI, 1951/2; R. Croze — L. Simon, *Transmission téléphonique*, 1952; K. H. Decker, *Fernsprechtechnik*, 1953; O. Beyer, *Grundl. d. Fernsprech- u. Fernschichttechnik*, 1954; E. V. Китаев, *Телефония*, 1958; A. Blanchard, *Cours de téléphonie automatique*, 1958; Internat. Telecommun. Union, *General T. Statistics*, 1963.

ע. ק. — מ. ש. ק.

טֵלֶפְתֵּיהַ, ע"ע פֶּרֶפְטִיכֹלוֹגְיָה.

מלחמת-העולם II הביאה בעקבותיה פיתוח מערכות של קשרי ראדיו בגלים אולטרא-קצרים (30 מגאהרץ ומעלה); הללו דורשות, אמנם, "קוראיה" בין הקצוות (או בין הקצוות לבין תחנות-ביניים המשמשות כתחנות-מסר), אולם איכותן גבוהה יותר. מערכות קשרי הראדיו בגלים אולטרא-קצרים משמשות לצרכי קשר טלפוני וטלגרפי בין-עירוני או בין ארצי, בשילוב עם מערכות "נושאים" רב-אפיקיות. בדומה למערכות כבלים תת-קרקעיים.

תנופה רבה להרחבת הקשר הבין-לאומי ניתנה עם פיתוח הציוד לתיקון אוטומטי של שגיאות בשירותי הטלפון, וכן ע"י המגבר הטלפוני התתימי בשירותי הטלפון. הכבל הטלפוני התתימי הטראנס-אטלנטי הראשון הונח ב-1956, כ-100 שנה לאחר שהונח הכבל הטלגרפי התתימי הראשון, וכבר הוחל בהגשמת תכנית להתקנת רשת כבלי-טלפון תת-ימיים, שתחבר את כל היבשות.

ב-1964 הוקם באה"ב גוף בין-לאומי — שאליו הצטרפה גם ישראל — להפעלת מערכת מסחרית לקשר עולמי באמי צעות לויגים (ע"ע). גוף זה יקבע גם את סוג הלווינים שיתאימו למטרה זו: לווינים מן הסוג הלא-מסונכרן, כגון הטלסטאר — הדורש אנטנות-מעקב בתחנות-הקרקע, שהן עשויות לנוע במישור אפקי ואנכי; או לווינים מן הסוג המסונכרן, כגון סינקום — המנצל אנטנות קבועות-כמעט

טלפונים ומכשירי-טלפרינטר בעולם (דצמבר 1963)

מספר מכשירי-טלפרינטר ל 100,000 תושבים	מספר הטלפונים ל 100 תושבים	ה א ר צ
3.25	9.76	א י ר ו פ ה
30.00	14.62	איטליה
22.10	17.40	בלגיה
85.20	13.20	בריטניה
43.10	16.80	גרמניה המערבית
6.02	5.00	הולנד
3.43	7.30	הונגריה
3.39	3.52	ספרד
12.10	11.22	פולניה
38.80	40.30	צרפת
86.00	34.60	שוודיה
		שוויץ
42.09	44.00	א מ ר י ק ה הצפונית
33.90	34.80	אה"ב קאנאדה
—	6.11	א מ ר י ק ה הדרומית
4.47	6.50	אורוגוואי
1.55	1.51	ארגנטינה
		ברזיל
2.62	1.50	א פ ר י ק ה
11.70	6.15	אלג'יריה
—	0.90	דרום-אפריקה
3.00	1.14	מצרים
0.09	0.15	מארוקו
		ניגריה
0.05	0.13	א ס י ה
7.58	8.70	הודו
—	1.38	יאפאן
21.20*	7.67	יידן
3.66	4.06	ישראל
—	1.14	לבנון
		סוריה
15.50	23.10	אוסטרליה
2.66	35.00	ניו-זילנד

* המספר אינו כולל טלפרינטרים באותיות עבריות.

ב מ ו ב ן ה ר ח ב, מושג הט' מוסב גם על השימוש בגלי-ראדיו (א) לקשר שבין נקודה קבועה לנקודה ניידת או בין שתי נקודות ניידות ביבשה. בימ, באוויר ובחלל; (ב) לשידור קולות ותמונות המיועדים לקליטה ישירה ע"י הציבור הרחב, כלו — "הראדיו" (במובן העממי) והטלוויזיה (וע"ע א ל ה ו ט).

מימיקדם פותחו שיטות של קשר על פני מרחקים ע"י העברת סימנים ששימשו ביטוי למושגים, לאותיות ולמלים ושנקלטו בחושי הראיה והשמיעה (ע"ע א ת ו ת). שיטות אלו, שהיו נהוגות עד אמצע המאה ה-19, היו תלויות בתנאי הטבע ובכושר השמיעה והראיה של האדם, והשימוש בהן הוגבל למרחקים קצרים ולמהירויות קטנות של האיתות. המהפכה בשיטות המקובלות חלה ב-1837, עם הפעלת הטל-גראף החשמלי הראשון בשיטת מורס של נקודות וקווים, המצטרפים לצופן — לאותיות, למלים ולמשפטים. במרוצת השנים פותחו מכשירים אלקטרומכאניים לשידור ולקליטה, שהעבירו בדרך אוטומטית מספר רב של אותות. כיום נמצא בשימוש הטלפרינטר, המאפשר את השידור של אותיות ומספרים במכשיר הדומה למכונת-הכתיבה, ואת קליטתם והדפסתם במכשיר דומה לו בקצה השני; טלפס הוא רשת של טלפרינטרים המחוברים למרכז אוטומטית, בדומה למרכז האוטומטית שברשת הטלפון.

דגם מעבדתי ראשון של הטלפון נבנה ע"י פיליפ ריס (ע"ע) ב-1861/2; המכשיר המעשי הראשון הודגם ע"י אלפסנדר גריאם בל (ע"ע) ב-1876.

הטלגראף והטלפון כאמצעי-קשר נעשו חיוניים ביותר לצרכים הכלכליים, החברתיים והבטחוניים של כל מדינה. רשתות הטלפון הורחבו, וההתפתחות הטכנולוגית איפשרה חסכון במספר העורקים הבין-עירוניים שבין מרכזים מרוחקים, ע"י השימוש במערכות "נושאי-טלפון" רב-אפיקיות, שבהן מועברות בתיל אחד מספר רב של שיחות (כשלכל שיחה גל נושא משלה) בעת ובעונה אחת. והוא הדין לגבי הקשר הבין-עירוני בטלגראף, שגם בו משתמשים במערכות "נושאי-טלגראף" רב-אפיקיות, כשלכל מערכת דרוש תיל אחד, או אפיק טלפוני אחד, בלבד.

המגבלות הכרוכות בהקמת קשר פיסוי בין מכשירי הטלגראף או הטלפון הוסרו עם ניצולם של גלי הראדיו לצרכי תקשורת — לראשונה ב-1895 ע"י מרקוני (ע"ע). מכאן ואילך ניתן היה להשתמש בראדיו-טלגראף לקשר עם אניות בלביים, ואח"כ גם עם מטוסים באוויר, וכן כאמצעי אלטרנטיבי או מקביל למערכות הטלגראף בתילי-מתכת ביבשה ובים. בעקבות מלחמת-העולם I התפתח הראדיו-טלפון, וכבר בשנות ה-20 נוצלו גלי הראדיו לשידורי תכניות-ראדיו לציבור הרחב ולקשר טלפוני בין-יבשתי. מאחר שגלי הראדיו מתפשטים סביב כדור-הארץ, היה צורך בהסכם בין-לאומי לחלוקת תדירות הגלים לשירותים השונים של כל מדינה ולהקצבת התדירויות באופן שלא יגרמו הפרעות הדדיות. כבסיס לחלוקה זו שימשו תכונות ההתפשטות של גלי הראדיו בארכי-גלים שונים: תחום הגלים הארוכים (שתדירותם 10—300 קילוהרץ) למרחקים של אלפי קילומטרים; תחום הגלים הבינוניים (300 קילו-הרץ — 3 מגאהרץ) למרחקים של מאות ק"מ; תחום הגלים הקצרים (3—30 מגאהרץ) למרחקים של אלפי ק"מ — ע"י ניצול התופעה של החזרת גלים אלה משכבות היונוספירה.

ב1920 שר-החוץ וב1920/1 ראש-הממשלה, כמנהיג האיחוד הנוצרי-לאומי. בתקופת שלטונו נתקבל, בין השאר, חוק „הנומרוס קלאוזוס” נגד היהודים (ע”ע הונגריה: יהודים, עמ' 868). לאחר התפטרותו מן הממשלה שוב הורה באר-ניברסיטה. ב1938 חזר למדיניות ונתמנה לשר-החינוך, וב1939 — שוב לראש-הממשלה. אע”פ שנקט ט’ בקו המדי-ניות הלאומנית-רוויזיוניסטית ההונגרית, שהיתה מכוונת נגד מעצמות-המערב ונסתייעה בגרמניה, השתדל להימנע מהזדהות עם גרמניה הנאצית, וביחוד מפניסה למלחמה על צידה; ב1940 אף כרת חוזה-ידידות עם יוגוסלאוויה. במדיניות-הפנים היה אחראי לקבלת „החוק היהודי השני” (ר’ שם), אולם מנע פגיעה בחייהם או ברכושם של היהודים. כשגבר הקו הפרו-נאצי בהונגריה, וזו נתנה את ידה להתקפה הגרמנית על יוגוסלאוויה, תוך הפרת החוזה — התאבד ט’.

C. A. Macartney, *October Fifteenth*, I, 1956.

טַלְרֵן-פְּרִיגוֹר, שְׂרַל מוֹרִיס דה — Charles Maurice de Talleyrand-Périgord — פאריס — (1754, פאריס —

1838, שם), מדינאי צרפתי. ט’ היה בן למשפחת-אצילים עתיקה ומיוחסת. שבניה מילאו תפקידים חשובים במדינה, בכנסייה ובצבא מן המאה ה-11 ואילך. נכות בגללו. מחמת

נפילה בילדותו, פסלה את ט’ לשירות בצבא, והוא יועד לכמורה, וב1778 הוסמך לתא-לוגיה. אולם כבר בת-קופת לימודיו נקעה נפשו מעקרונות הכנסייה ומנהגיה, והוא נמשך לתענוגות ולחיי-חולין בין הפי-לוסופים והמטיפים ל-תיקונים מדיניים שב-טרקלינים האריסטו-קראטיים של פאריס. ב1780—1786 היה „סוכן כללי” של הכ-מורה והציע תיקונים לטובת הכמורה הנמו-



שרל מוריס דה טלרן-פריגור

כה. ב1789 מונה להגמון של אוטן, למרות התנגדותו של המלך לדעותיו ולמידותיו.

פעולתו הראשונה כהגמון בשנת המהפכה (1789) היתה ניסוח „רשימת-תלונות” של מעמדו. הוא תבע רפורמות חוקתיות ומשפטיות, ביטול כמה פריווילגיות פאודאליות ומסחר חפשי. כנציג באסיפת-המעמדות התנגד תחילה לאיחוד הנציגים של שלושת המעמדות לאסיפה לאומית מכוונת אחת. ורק לאחר שסוכלה תקוותו לתיקונים מתונים תמך בדרישות הדמוקראטיות. כמירבו (ע”ע), שעמו שיתף לעיתים פעולה, ביקש גם ט’ לכוון את המהפכה לאפיק של תיקונים. הוא הציע להפקיע את אדמות הכנסייה, ושמו קשור בתיקונים במשק-הכספים ובחינוך, באמנציפאציה של היהודים, בחלוקה מינהלית חדשה של צרפת ובניסוח הצהרת זכויות-האדם. בפברואר 1790 נבחר ט’ לנשיא האסיפה הלאומית, ובתחילת יום-השנה הראשון לכיבוש הבאסטיליה קרא בפעם

בתחנות-הקרקע. באפריל 1965 נשלח למסלול הוצב מעל לאוקיינוס האטלנטי הלוויין „ציפור-השחר” מטיפוס סינקום לניסויי קשר וטלוויזיה בתנאי שירות בין אירופה ואה”ב.

מסתבר, שמרכזי טלפון וטלכס אלקטרוניים עתידים להחליף את המרכזים האלקטרו-מכאניים, בעיקר בעקבות פיתוח הטרנזיסטור, התופס את מקום השפופרת התרמינית. מרכזים אלה ידרשו שטח קטן יותר להתקנתם, יהיו חסכו-ניים בהחזקה ויקצרו במידה רבה את הזמן הדרוש לחיג. פיתוח הלוויינים בשנים האחרונות וניסויי הקשר באמצעות הטלסטאר, הסינקום ודומיהם יאפשרו הקמת תחנות-מסר בחלל, ובאמצעותם — יצירת רשת עולמית לקשר, להעברת נתונים וטלוויזיה. פיתוחו של מגבר האור — הליזר — יאפשר את ניצולם של גלי-האור להעברתן של תכניות-טלוויזיה ושל שיחות, באמצעות תחנות-מסר על פני כדור-הארץ או באמצעות לווייני-תקשורת בחלל.

ההקף הבינ-לאומי של הט’ חייב הסכמים דו-צדדיים ורב-צדדיים בין המדינות השונות לשם הסדרתה. הסכמים אלו הוכנסו למסגרת של תקנות עם ייסודם של האיגוד הבינ-לאומי לטלגראף ב1865 (שכלל אה”כ גם את הטלפון) והאי-גוד הבינ-לאומי לראדיו ב1906. שני האיגודים התמזגו ב1932 ל-איגוד הבינ-לאומי ל-ט’, שהוא כיום אחת הסוכנו-יות המיוחדות של האו”ם ומושבו בז’נבה; מיוצגות בו למעלה מ100 מדינות, והוא פועל באמצעות ועדות ומשרדים בין-לאומיים.

הט’ בישראל. מספר הטלפונים בישראל גדל מ18,000 ב1948 ל227,000 ב1965; הולכת ומתגשמת התכנית של אוטומאציה מלאה, כל- — ההתקשרות ע”י חיג ישיר של כל מנוי במדינה אל כל מנוי אחר. שירות הטלכס נחנך ב1954 כמערכת אוטומאטית מלאה, המאפשרת חיג ישיר מכל מכשיר טלפרינטר במדינה לכל מכשיר אחר; מספר המכשירים (באותיות עבריות ולאטיניות) מגיע ל1,000. — מערכת התקשורת הבינ-לאומית של ישראל בגלי-ראדיו קצרים כוללת 15 עורקי ראדיו-טלפון ישירים ו50 עורקי ראדיו-טלגראף וטלכס ישירים, שלהם קשר למרכזי-הקשר העיקריים באירופה ובאה”ב ובאמצעותם — לרוב ארצות-העולם. כמרכן פותח הקשר הראדיו-טלגראפי והטלפוני לאניות בלבנים בגלים בינוניים וקצרים. — ישראל היא חברה באיגוד הבינ-לאומי לט’.

ע”ע אלתוט; אלקטרוניקה [כרך-מילואים]; טלגרף; טלפון; רדיו.

ש. אטינגן, אלקטרוניקה וטלקומוניקציה, תשי”ט; UNESCO, *La transmission des informations. Les télécommunications et la presse*, 1953; F. E. Terman, *Electronic and Radio Engineering*, 1955; Internat. Telecomm. Union, *Und Plenary Assembly*, 1960; id., *CCIR Documents of the Xth Plenary Assembly*, 1963; J. Laflay, *Les télécommunications*, 1961.

מ. א. ב.

טַלְקִי, רוֹנֵן פֶּל — Teleki Pál — (1879—1941), גא-גראף ומדינאי הונגרי. ט’ היה בן למשפחת-אצולה טראנסילוואנית, שהעמידה מן המאה ה-17 ואילך מדינאים ואנשי-רוח להונגריה; אביו היה שר-הפנים ב1889. ט’ למד גאוגראפיה, ערך מסעות מרובים, פירסם חיבורים בגאוגרא-פיה והיה פרופסור למקצוע זה באוניברסיטת בודאפשט. הוא נבחר לפארלאמנט ב1905, הצטרף לממשלה האנטי-קומוניסטית ב1919, ולאחר דיכוי המשטר הקומוניסטי היה

לרעה. ב-1809 תמך ט' בתכנית לנישואי נאפוליון עם נסיכה אוסטריית, במטרה לחזק את ההאבסבורגים; כשהחל המסע לרוסיה, חזה מראש את כשלונו.

לאחר נפילת פאריס (1814) התגורר הצאר בארמונו של ט', והלה הצליח לשכנע את אורחו להשיב את המלוכה לבור-בונים. ט' הציל את צרפת מחלוקה בהסבירו לצאר, למטרניך ולכל המדינות המנצחות, שאין לפקוד את חטאי המהפכה ונאפוליון על צרפת ועל הבורבונים, שהיו קרבנותיהם. ט' הוא שכניס את הסגנט כדי להדיח את נאפוליון, ובזכות עקרון הלגיטימיות הבטיח לצרפת את גבולותיה משנת 1792. באותה תקופת-מעבר במשטר בצרפת עמד ט' בשיא השפעתו: הוא שנשא-ונתן עם הבורבונים ועם הכובשים, עמד בראש הממ-שלה, לחם בנטיות הראקציוניות של הבורבונים, ויזם את חיבורה של החוקה החדשה. כל עצותיו היו מתונות ומכוונות לפשרה ולהבטחת מלוכה חוקתית. כשרו הדיפלומטי נתגלה בצורה מזהירה בקונגרס וינה (ע"ע), שבו ייצג את הבורבר-נים וקנה לו מעמד שווה לזה של נציגי המדינות המנצחות. הוא יצר ברית משולשת עם בריטניה ואוסטריה — חלומו משכבר —, ובכך נחלשו תביעות רוסיה לפולניה ותביעות פרוסיה לסאפסוניה, והושג ההסדר של שנת 1815.

באותה השנה נתמנה ט' שוב לשר-החוץ, אך כעבור זמן מועט התפטר, קיבל תואר דוכס ופרש לשנים רבות מהמדי-ניות. ב-1830 יעץ ללאי פיליפ לקבל את המלוכה. שוב הוצע לו להיות שר-החוץ, אך הוא בחר להיות שגריר בלונדון. שם סייע בהקמת מלוכה בלגיה, וב-1834 היה ארדיכל של הברית בין צרפת, בריטניה, ספרד ופורטוגאל. לאחר מכן התפטר, וימים מספר לפני מותו חזר לחיק הכנסיה.

ט' כתב זכרונות, שלא פורסמו אלא ב-1891 ואיכזבו את אלה, שציפו לגילויים מרעישים. דמות האריסטוקרט המעודן והמושחת, איש-השיחה השנון, הכומר שסרח, רודף בצע וגשים, מלוכני בשירות רפובליקנים, רפובליקני שסייע בהקמת הקיסרות, משרתו של נאפוליון שהחזיר את הבורבונים, נביא הלגיטימיות שסייע בהפלתה — דמות הפכפכנית זו אינה משתנה לאור הכתוב בזכרונותיו. ט' עצמו היה כופר בנאמ-נות לאדם מסויים או למפלגה מסויימת; לדעתו תלויים העקרונות בנסיבות. היסטוריונים רבים, בעיקר צרפתים, האשימוהו בבוגדנות, ואילו אחרים הדגישו עקרונות מנחים וקווי-מחשבה שלהם נשאר נאמן; חירות חוקתית, חופש הדת, מערכת אירופית מאוזנת תוך עצמאות לאומות השונות, וצרפת בגבולותיה הטבעיים, המקיימת יחסי-ידידות עם ברי-טניה.

G. Pallain (ed.), *Correspondance inédite du prince de T. et du roi Louis XVIII*, 1881; id., *La mission de T. à Londres en 1792*, 1889; B. de Lacombe, *La vie privée de T.*, 1910; A. B. Dodd, *T.: The Training of a Statesman*, 1927; G. Lacour-Gayet, *T.*, I-III, 1928-1931; A. Duff Cooper, *T.*, 1932; E. Dard, *Napoléon et T.*, 1935; C. Brantton, *The Lives of T.*, 1936; L. Madelin, *T.*, 1944; R. Rahn, *T.*, 1949; P. Geyl, *The French Historians and T.* (Debate with Historians), 1955; H. Kurtz, *T.* (Hist. Today, VIII), 1958; J. de Laetrelle, *T.*, 1964.

ח. ב-י.

טם, איגור יוגניביץ' — I. E. Tamm — (נר' 1895), פיר-סיקן רוסי. ט' למד באוניברסיטת מוסקווא, וב-1927 נתמנה לפרופסור באוניברסיטה זו; מ-1953 הוא חבר האק-דמיה למדעים של בריה"מ. ט' תרם תרומה חשובה לחקר

האחרונה את המיסה בציבור; הוא היה אחד ההגמונים המעטים שנשבעו אמונים „לחוקה האזרחית“ של הכמורה, ובשל כך החרם מטעם האפיפיור. ב-1791 התפטר מכהונתו. לאחר פיזור של האסיפה המכוננת נשלח ט' ב-1792 לאנגליה, כדי למנוע את הצטרפותה למלחמה בצרפת. הוא נשאר נאמן לרעיון הברית עם בריטניה ולשמירת השלום, למרות ששליחותו נכשלה עקב המאורעות בצרפת ופלישת כוחותיה לאיזור הסחלדה. ט' הזהיר מפני מדיניות של הת-פשטות טריטוריאלית, שלא ראה בה צורך לצרפת; דעתו בעניין זה לא השתנתה גם לאחר מכן, בעת נצחונותיו וכיבושיו של נאפוליון. בעזרת דנטון (ע"ע) גמלט ט' ב-1793 לאנגליה, אך ב-1794 גורש משם ועבר לאה"ב. שם עסק בספקולציות מפוקפקות, אולם לאחר שגמחק שמו מרשימת „המהגרים“ המוחרמים, חזר ב-1796 לצרפת. הדיקטטוריון (ע"ע) מינהו ב-1797 לשר-החוץ, אך סמכויותיו היו למעשה מוגבלות. ט' צפה מראש את התמוטטות משטר הדיקטטוריון, התפטר מתפקידו והתמסר לסלילת הדרך להשתלטותו של בונאפארט. בתמורה נתמנה ע"י נאפוליון לשר-החוץ והחזיק במשרה זו עד 1807. השפעתו היתה רבה במיוחד בתקופת הקונסולאט: הוא סייע בהכנת שלום-לינוויל עם אוסטריה, וגרף ממון רב מהסידורים לפיצוי הנסיכים הגרמניים על נחלותיהם שנלקחו בעת הסקולאריזציה של מדינות כנסייתיות. עיקר פעולתו היתה בריכוך החוקים נגד „המהגרים“, המלוכנים והכמרים שלא נשבעו אמונים לחוקה האזרחית של הכמורה, וכן במו"מ על הקונקורדאט עם האפיפיור, שבעקבותיו בוטל גידויו והותר לו לחזור למעמד של חילוני.

בהשפעתו של ט' הסכים נאפוליון למו"מ עם בריטניה, שהביא לשלום-אמין (1802); אולם ב-1803 חודשה המלחמה, נגד עצתו. ט' נכשל בכל נסיונותיו לרסן את תאוות הכיבוש שים של נאפוליון, אולם לא נמנע מלהשתתף בחגיגות נצחון-נותיו של ארוניו, ואף השכיל לצבור הון מביטול הקיסרות הרומית הקדושה ומהקמתה של „ברית-הרינוס“ ב-1806 — שתי פעולות שלהן התנגד.

לאחר מפלתה של אוסטריה בקרב-אולם ב-1805 הציע ט' להעניק לה תנאים נדיבים, כדי שתהיה לידידה לצרפת ולמנן מפני רוסיה. נאפוליון לא שעה לעצתו, ודחה טיעון דומה של ט' גם לאחר הנצחון באוסטרליץ. אע"כ נשאר ט' בשירות הקיסר, הכין את שלום-פרסבורג וקיבל בתמורה את נסיכות בנזוט (1806). כיוון שנאש מאפשרות של השפעה על נאפוליון — פנה לתככים נגדו, בהבחינו בין טובתה של צרפת לבין טובת נאפוליון. ט' תמך במתן עצמאות לפור-לניה, ויש אומרים שלאחר שלא הצליח להשיג זאת — החזיר את השוחד שקיבל ממנה. גורל פולניה נקבע בהסכם-טילזיט (1807), שכלל סעיפים סודיים נגד בריטניה, שרה-משטרה פושה (ע"ע) האשים את ט' בגילוי הסעיפים האלה לבריטניה. אחרי הסכם-טילזיט סולק ט' מתפקידו כשר-החוץ, אך כחבר מועצת הקיסר ליווה את נאפוליון לארפורט (1808), ושם נפגש בסתר עם הצאר אלכסנדר I, כדי לספל את תכנית הקיסר להגיע להסכם עם הצאר נגד אוסטריה. ט' הסביר לצאר, שנאפוליון אינו זהה עם צרפת, והמריצו לשמור על איזון המערכת האירופית. מכאן ואילך היה ט' מעין סוכן של אלכסנדר. הוא הסתופף בחצר נאפוליון, והיה מרכז לאופוזיציה אירופית של קושרים, נרגנים ותככנים. נאפוליון חשד בו, ואף חיפרו בגסות קבל עם ועדה, אך לא נגע בו

חיטוי, על-מנת שיוכלו להיטהר ולחזור לביתם ולחיי-צוואת נורמאליים.

מקור אחר לטמ' מהווה המוות. גוייית בעל-החיים והמת באדם נחשבים לטמאים ולמקור סכנה לכל הבאים במגע אתם. עקרון זה חל, בשינויי-גירסה קלים, גם על אנשים שנגעו בגוויה, ואצל עמים פרימיטיוויים שונים הקברנים חיים למעשה מחוץ למסגרת של החברה, ומגיעים עם אנשים אחרים מוגבלים למינימום ההכרחי.

גם הרוצח נחשב לטמא בעיני חברות פרימיטיויות שונות, אפילו ויתרה משפחתו של הנרצח על הענשתו והעמדתו לדין. הוא מחוץ תקופה ממושכת בהסגר, אינו רשאי לאכול מכל דבר, ובתום תקופת הבידוד (שהגיעה אצל שבטים אינדיאניים מסויימים 4 שנים) עליו לעבור טקסי היטהרות וחיטוי מיוחדים.

בתרבויות ובדתות רבות נחשבים סוגים רבים של מזונות ומאכלים לטמאים. יש ודיני טמ' אלה מקורם באיסורי הטאבו או בטוטמיים (ע"ע טוטם) קדומים יותר, אך לא תמיד קיים קשר כזה. מכל-מקום מצויים איסורים אלה גם בתרבויות גבוהות יותר, כגון זו של ישראל (ר' להלן), היוונים, ההודים, הפרסים וכו'.

נפוצה ברבים היתה ההשקפה, שהפרשות מאיברי-המין של הגבר והאשה הן בחזקת טמ', ועקרון זה חל בכלל על הפרשות גופו של האדם, כצואה, רוק, זיעה, והן על שערתיו הגזרות, על ציפורניו, וכיו"ב. אמנם הנוהג להשמיד או להסתיר ככל האפשר הפרשות למיניהן אינו נובע תמיד מדיני הטמ', ולעתים קרובות הוא בא על-מנת למנוע מבני-אדם אחרים להשתמש בהן לפעולות מגיות ולהניק ע"י כך לאדם שהפריש אותן. — גם מחלות מסויימות, לרבות מחלות-עור, נחשבו למקור טמ'.

קבוצה אחרת של טמאים כוללת אנשים זרים, הבאים ממקומות מרוחקים, ובני המקום, השבים הביתה אחרי היעדרות ממושכת. לגבי הללו היה, כנראה, חשש שדבקה בהם זיהום והם עשויים לסכן את חיי העדה. כוחו של כלל זה יפה לגבי אנשים הנכנסים למקומות קדושים, לרבות מקדשים: עליהם להיטהר תחילה, שאם לא כן עשויים הם להפיץ זיהום בתוך המקום הנחשב לקדוש ולגרום לחילולו.

אמצעי טה', שבהם יש לנקוט כדי להרחיק את הטמ', רבים ומגוונים: שימוש במים — לרבות רחיצה או טבילה; בידוד והסגר; שימוש באש — ביחוד בעשן העולה מן האש; צום, קרבנות, תפילות; מריחה בשמן או בחמרים חריפים — כגון פלפל וכיו"ב; הזאת דם; החלפת בגדים; אכילת מזונות מיוחדים וכיו"ב. כסמל טה' משמש לרוב הצבע הלבן.

בדתות גבוהות יותר מזדהה האל עם יסוד טה', ולעיתים נתפסות טו"ט בצורה מזסרית ורוחנית יותר, אגב ביטול המשמעות הקונקרטיית הראשונית. מייסדי דתות, כבודאה או ישו, מחו נגד טה' מרובות, ובעיקר אותן שהיה להן, לדעתם, אופי פולחני, חיזון, מכאני בלבד, והעלו כנגדן את עקרון טה' הפנימית והמוסרית.

ההינדואיזם יצר מערכת ענפה של השקפות וכללי-התנהגות הקשורים בטו"ט, שרבים מהם מעוגנים בספרות הדתית הקלאסית ובאמונות העממיות של הודו הקדומה. נגיעה בגוייית המת, מגע עם אבלים, השתתפות בטקסי מתים, וכן לידה, נידה ומאכלים מסויימים (כגון בשר-פרה

פיסיקת הגרעין ופיסיקת המצב המוצק — בעיקר חקר פני המתכות. 1932 היה שותף לו. היזנברג (ע"ע) בהנחת קיום הניטרונים בצד הפרוטונים כאבני-הבניין של גרעיין-האטום, וב-1934 פירסם מאמר על המומנט המאגנטי של הניטרון. עבודותיו על הבנת האינטראקציות בין חלקיקים גרעיניים אלמנטאריים (1935) שימשו בסיס לתורת שדה המזונים (ע"ע חלקיקים אלמנטריים), המסבירה את כוחות הקשר בגרעין. ט' חקר את הפוטואפקט במתכות (ע"ע פוטואלקטריות), בצד חקר הרמות הקוואנטיות של האלקטרונים בפני המתכות; כמרכן השתתף במחקר על דרכים למיקוח על ראקציות תרמו-גרעיניות. אולם עיקר פירסומו בא לו מעבודתו המשותפת (מ-1937 ואילך) עם פ. א. צ'דנוב (ע"ע) וי. מ. פרנק (ע"ע) בגילוי ובהסבר של "אפקט-צ'דנוב", הקשור בפליטת גלי-אור ע"י חלקיקים אטומיים טעונים (בעיקר אלקטרונים), שמהירותם עולה על מהירות האור במוך שבו הם נעים. עבודה זו זיכתה אותו — יחד עם צ'דנוב ופראנק — בפרס-נובל לפיסיקה (1958), נוסף על פרסים רבים אחרים — ביניהם פרסי סטאלין ולנין.

טמאה וטהרה (טו"ט), שני מושגים בסיסיים, החשובים להבנת יסודות רבים באמונות ובפולחנות של דתות העולם, בשפות רבות הטומאה (טמ') מוגדרת באופן שלילי כהיעדר טהרה (טה'). לטהור נחשב אדם או דבר שאינו בא במגע עם סוגים שונים של זיהום, או שעבר טקס של ניקוי היטהרות. ז"א שהזיהום הורחקה ממנו. דתות שונות, ביחוד אלו שמתבססות על כתבי-קודש, מעניקות למושג הטמ' —

בצד משמעותו הראשונית, כזיהום במובן גופני ותמרי בלבד — גם פירושים מוסריים ותאולוגיים, ולעתים הטמ' נחשבת בהן לחטא.

מקור ההשקפה על טו"ט נמצא באמונות קדומות ביותר, ובמקרים רבים ניתן לגלות זיקה בלתי-אמצעית או עקיפה בין רעיונות אלו לבין האמונה במנה (ע"ע) ובטבו (ע"ע). כך, למשל, כרוכים איסורים של אכילת מזונות שונים, של התקרבות לנשים יולדות ונידות, של מגעים עם ראשי השבטים ומלכים וכיו"ב לעתים קרובות במושג הטמ'.

אולם למרות הקירבה בין מושגי הטאבו והטמ' אין לזהות את שני המושגים האלה, שכן הטאבו הוא, בדרך-כלל, אמביוואלנטי יותר ומביע את יסוד הקדושה על גזוני השונים, בעוד שהטמ' מייצגת רק אספקט אחד של הטאבו. במקרים רבים ניתן לעמוד על התפתחות הרעיונות הקשורים במושג הטאבו, שהביאה במרוצת הזמן להפרדה בין קדושה ובין טמ' ולהתהוות קונצפציה דתית, שלפיה לא הטאבו על שני יסודותיו, אלא הטמ' — והיא בלבד — מהווה מקור הסכנה לפרט ולחברה בכללותה.

דתות רבות מטילות הסגר על נשים יולדות או נמצאות במצב של נידה, משום שנשים אלה נחשבות לטמאות. השקפה זו נובעת מהאמונה, ש בדם (ע"ע, עמ' 722) נמצא מקור החיים והנפש, והפרשת הדם עשויה להביא נזק לאשה ולכל הבאים במגע עמה (וע"ע וסת, עמ' 448—450; לדה). לעתים קרובות נחשבים לטמאים גם גברים שבאו במגע עם הדם שנשפך, כגון ציידים ולוחמים, ששבים מצידם או משדה-הקרב, וחברות פרימיטיויות וקדומות רבות מחזיקות את סוגי האנשים הללו במשטר של בדידות זמנית, מטילות עליהם מיגבלות שונות ודורשות מהם להשתמש באמצעי

דת יוון, הן בתקופה הקדומה והקלאסית, הן בתקופת ההלניזם, היתה חדורה רוח היטהרות. הזמרוס מספר, שאכילוס היה נוהג לרחוץ את ידיו במי המעיין לפני תפילתו לזוס, וכך התנהג גם טלמכוס כשהתפלל לאתני. הקטור סבר, שאיש ששפך דם אינו רשאי לפנות בתפילה לאלים, משום שדבקה בו טמ'. אגממנון ערך טיהור יסודי במתנה האכאים כדי לגרש את הרוחות המזיקות ולהבטיח נצחון לצבאו.

הדת היוונית המסרתית ופולחני המיסטריות למיניהם (כגון אלה שבתב, בדלפוי ובאלוסיס) הטילו איסורים חמורים על אכילת מזונות שונים (אפונה, גבינה, שום, וכד') ועל כניסת אנשים, שלא עברו קודם טקסי טה', למקומות קדושים. הגבלות רבות ושונות חלו על אנשים מעורבים בשפיכות דמים ועל בני-אדם שנגעו בגוויה. במקרים מסוימים נחשבו לטמאים גם אנשים שהשתמשו במלות-גנאי ובקללות או היו מעורבים בסיכסוכים, האמצעים הנפוצים ביותר בטקסי הטה' היו: מים, גפרית, עשן, בצל, צמר, זפת, אבנים בעלות צורה מוזרה, מתכות מבריקות כגון זהב או נחושת, דם החזיר, אש, ועוד.

הדת הרומית הקדומה השליטה בקרב מאמיניה משטר של טקסי-טה' חוזרים ונשנים. בני המשפחה היו מצויים בזמן מאורעות משפחתיים (לידה, נישואין, מוות) להרחיק זוהמה מן הבית ומן האחוזה, כמדין נערכו טקסי-ניקוי ציבוריים של ערים (כגון טיהור הערים הרומיות שהיו כבושות באופן זמני ע"י בני קרת-חדשת בימי המלחמה הפונית השנייה), ואף של מחנות צבאיים ובסיסי הצי הרומי, במגמה לשים קץ לזוהמה שהיתה עשויה לסכן את בטחון הצבא. טה' מסוג אחר, שכללו קרבנות בעלי-חיים, נועדו להשמיד מזיקים בשדות.

לרבים מן החגים והפולחנים הרומיים היה אופי של טקסי טה', הריקודים והשירה של כהני מארס (Sali) היו מכוונים לטהר את הצבא הרומי על כל נשקו וציודו. על הכהנים חלו דיני-טה' שונים לפי דרגתם ומעמדם. במיוחד היה צריך הכהן הגדול של יופיטר, flamen Dialis, להישמר מטומאת-מת ומכל דבר המזכיר את המוות.

בנצרות, לפי המסופר באוואנגליונים, השתמש ישו בשיטות-טה', שיש בהן מיסודות הכישוף, לשם ריפוי חולים ונגועים במחלות-עור (מתי ח', 2—3; ט', 20—22; מרקוס א', 40—41; ה', 2—8; ועוד). במקומות אחרים בכרית החדשה הוא מתואר כמתנגד לטה' הפרוישים והסופרים, שאותן הוא משווה לטהרת הכוס והקערה מחוץ, כשהתוכן מלא גזל ורשע; כנגד נטילת-הידיים הוא מציג את ההיטהרות מן הטמ' הקשורה בלב ובלשונו של האדם (מתי ט"ו, 18—20; מרקוס ז', 1—23; לוקס י"א, 37—41; ועוד). הוא אף בא במגע עם תכופים עם החוטאים והמוכסים, שנחשבו בעיני העם לטמאים (מרקוס ב', 13—17; לוקס ט"ו, 2). גם פאולוס מדגיש באיגרותיו (טיטוס א', 15; רומיים י"ד, 20), שישו ביטל את הטה' החיצונית ע"י הפנימיות: דם הפריס והשעירים ואפר הפרה האדומה שימשו לטיהור הגוף בלבד, ואילו דמו של ישו טיהר את הרוח ואת הלב, ושפיכתו הבטיחה גאולה לכל המאמינים (עברים, ט', 12—15).

הנצרות אינה מכירה בטו'ט פולחניות — פרט לכת האביונים הקדומה (ע"ע נצרות), שהכירה בטומאת נידה ובטבילות לשם השראה. הטבילה (ע"ע) שנהג בה יוחנן המטביל (ע"ע) שימשה לטהרת הגוף, ואילו בכנסיה הנוצרית

או אף בשר סתם, משקאות חריפים) מטמאים, ועל הנטמא להיטהר ע"י טקסי-טה' שונים ולעתים ארוכים ומסובכים (טבילה במים, שימוש באפר או בצואת פרה, סיגופים, מתן צדקה). אף שיטת הקאסטות המסרתית שזורה בהלכות טו'ט, שכן מגע עם בן קאסט נמוכה עשוי לטמא את בן הקאסטת הגבוהה ולחייב אותו בטקסי-טה' מרובים (ע"ע הדו: דתות, עמ' 476).

הבודדים יצא חוצץ נגד שיטת הטה' הריטואלית המאפיינת את ההינדואיזם, ולבודהא מיוחסות המלים: „אין האדם מטהר את עצמו במים, אפילו יתרחץ פעמים רבות. נקי וטהור הוא זה שיודע את ערכן הגדול של האמת והצניעות ומתנהג בהתאם לכך". אולם הבודהיזם לא ביקש לבטל כליל את שיטת הטה' שהיתה מקובלת לפניו ובזמן היווצרותו, אלא — בדומה לנצרות הקדומה — ראה בה דרגה נמוכה יותר של טה' בהשוואה עם טהרת הלב וההתנהגות המוסרית. למעשה שמרה הדתיות העממית בארצות בודהיסטיות שונות על דיני טו'ט שמקורם בתרבות הקדם-בודהיסטית.

אף דת מצרים הקדומה הכירה, כרוב הדתות העתיקות, בטמ' ובהכרח להיטהר ממנה. בין הטה' המרובות תפסה הטבילה את המקום הראשון; היא נערכה בעיקר בנילוס, אך היו קיימים גם „מקווי-טה'" פרטיים (אמבט עשוי כסף או נחושת) בבתים מצריים רבים. מלבד המים היו משתמשים להרחקת הזוהמה בחמרים אחרים, כגון גפרית, עשן עולה מן האש וכיו"ב; הכהנים והאצילים היו נוהגים גם ליטול את ציפניהם ולגלח את שערם. על הכהנים ועל פרעה, שנחשב כאל חי, חלה שיטה ענפה ומסובכת של טה' וטבילות בהזדמנויות שונות (כגון הכתרת פרעה, כניסתו למקדש וכיו"ב). הלבוש והסנדלים הלבנים של הכהנים היו מסמלים את יסוד הטה' שבדת ובנציגיה. לאור הטה' הרבות של הכהנים ודאגתם הגדולה להימנע מטמ' כלשהי ניתן להבין, שבמצרים היו „כהן" ו„טהור" (ואב) שמות נרדפים.

בדת זרתושטרה (ע"ע) משתלבת הקונצפציה של הטו'ט במסגרת הרחבה של תאולוגיה דואליסטית. הטמ', ככל שאר הדברים הרעים (שדים ומזיקין, מחשבות רעות, מלים ומעשים רעים) — מקורה ביסוד הרע והחושך, אנגרה-מינו (אהרימן), וסילוק הזוהמה הגופנית והנפשית וביטול החטאים הן על-ידי המים וכיו"ב, והן באמצעות פעולות ריטואליות ומגיות נחשבו כנקבעות ע"י יסוד הטוב והאור, אהורא-מזדא (הורמיו). בספרי האוסטה מדובר הרבה על מניעת הטמ' או על טיהורה באמצעות מים או שתן בהמות; גם האדמה והאש קדושים וטהורים הם, ועל כן מתים אינם ניתנים לקבורה או לשריפה אלא למאכל לעוף השמים.

ענייני טו'ט תופסים מקום מרכזי גם בדת השינטו היאפאנית, שבה הם מופיעים כמערכת כללים ריטואליים ללא שום זיקה לערכי מוסר. בעיקר דרושה היטהרות (במים, או ע"י מלח המסמל את מיי-הים) לפני ביקור במקדשים. מקורות הטמ' הם „הטמ' האדומה" — היא טמ' הקשורה לדם, היינו לחיים (נידה, לידה, פציעה), ו„הטמ' השחורה" — היא טמ' הקשורה למוות. טקס „ההיטהרות הגדולה" נזכר בטפטט הפולחני הראשון (מן המאה ה-10), ולמעשה רוב הטקסים במקדשי שינטו עוסקים בהרחקת טמ' או מצריכים היטהרות מוקדמת.

הטבילה אינה „הסרת חלאת הבשר“, אלא סגולה „לזכות את הלב ברוח נכונה לפני האל“ (פטרס א' ג' 21).

A. van Gennep, *Les rites de passage*, 1909; J. G. Frazer, *The Golden Bough* (Reg., s.v. *Purification*), 1915; E. O. James, *Primitive Ritual and Belief*, 1917; id., *Comparative Religion*, 1938; R. H. Lowie, *Primitive Religion*, 1924; E. Meyer, *Ursprung u. Anfänge d. Christentums*, I-III, 1924/5²; P. Radin, *Primitive Religion, Its Nature and Origin*, 1937; S. Freud, *Totem und Tabu* (Gesammelte Werke, IX), 1940; M. Elhadé, *Traité d'histoire des religions*, 1949; ERE, s.v. *Purification*, 455-505, 1951; R. Otto, *Das Heilige*, 1958⁹⁰.

צ. ה.

האיסלאם מחשיב את הטהר הגופנית עד מאד, ולפי אימרה המיוחסת למחמד זוהי „מחצית האמונה“. הכללים המרובים בעניין זה, הנמצאים בקבצי המשפט הדתי של האיסלאם, מוכיחים בעליל, שכל מושגי הטהר שלו הושפעו מן היהדות. בדבר דינים אלה יש חילוקי-דעות ניכרים בין הכיתות המוסלמיות.

לטמאים נחשבים: החזירים (לפי המאלפים — להוציא חזירים חיים); היין ושאר משקאות משכרים (לא אצל החנפים); פגרים (אך לא של חיות שבשרן משמש למאכל, וגם לא של דגים ורמשים); כלבים (כנראה כדי להדגיש את הניגוד לדת זרתושרה המכפדת אותם); דם (אלא אם הוא מוקז); הפרשות הגוף (פרט לזיעה, לרוק ולדמעות); ובמיוחד גורמים לטמ' מגע מיני, וסת ולידה. לפי השיעה מטמא אף המגע בגופות המתים ובכופרים באיסלאם (גם כשהם חיים).

לגבי הטהר, שבלעדיה אסור להתפלל, מבדילים בין טמ' קלה לחמורה. לשם טה' מטמ' קלה, הנגרמת ע"י עשיית הצרכים, נגיעה באיברי-המין ושינה, יש לרחוץ את הפנים. הידיים והרגליים ולשפשף את הראש. השיעה דורשת טה' זו (ודוא) לפני כל תפילה (כלו' חמש פעמים ביום). הבדל חשוב נוסף בין האיסלאם האורתודוכסי ובין השיעה הוא ההתרשהתירו האורתודוכסים להסתפק בתנאים מסויימים בשיפשוף הנעליים במקום רחיצה. — טמ' חמורה, הנגרמת ע"י מגע מיני, מצריכה רחיצה של הגוף כולו.

A. J. Wensinck, *Die Entstehung d. muslimischen Reinheitsgesetzgebung* (Der Islam, V), 1914.

א. אש.

טו"ט ביהדות. במקרא חוקי התורה הדנים בטו"ט מרוכזים ברובם בספר ויק' (יא—יו); ספר במד' (יט) דן בטומאת מת ובהיטהרות ממנה, וכן נזכרים בספרים אלו חוקים בודדים נוספים בעניין טו"ט (ויק' ה, ב—ג; במד' לא, יט—כ, ועוד); גם ספר דב' (יד, ג—כא; כג, י—טו; כד, ח; כו, יד) מביא חלק מדינים אלה. מושג הטמ' מוסב גם על איסורי מאכלות, על עריות ועל עבודה-זרה.

מסיפום המקראות עולים 3 מקורות ראשיים, שמהם נובעת הטמ': צרעת, הפרשות מאיברי-המין של האדם, וגופות מתות של בע"ח מסויימים, וביחוד של האדם; כמרוכז עולה תפיסת הטמ' כדבר שנזא על אלהים, ועל האדם להתרחק ממנה כדי שלא להידחות ממחיצתו (ר', למשל, ויק' יא, מג—מו). מאידך, אין במקרא כל הגדרה עיונית למושג, ולא נתפרש למה אין הטמ' רצויה וכיצד היא מזיקה.

בצרעת (ע"ע) מבחינים 3 סוגים: צרעת-האדם, צרעת-הבגד וצרעת-הבית. צרעת האדם מתחלקת אף היא: סוג אחד של הנגוצים מוגדר כטמא מיד, השני — כטהור מיד

(ובכללו מקרה שבו מכסה הצרעת את האדם מראשו ועד לרגליו), וסוג שלישי טעון „הסגר“ לשבוע או שבועיים, ואם לא חלה בו הרעה, הרי הוא טהור. — צרעת הבגדים והבתים טעונה הסגר במשך שבוע או שבועיים מכל-מקום, ורק לאחר מכן מבחינים בין הטהור והטמא שבה. — המצורע נוהג בעצמו מנהג מנודה (ויק' יג, מה—מו). טהרת המצורע נעשית — ע"י כהן — בטקס מסובך ומורכב יותר משאר טקסי הטהר, והוא דומה לסדר שילוח השעיר לעזאזל ביום-הכיפורים (ויק' טו, ה—יא).

הפרשות מאיברי-המין, אשה נחשבת לטמאת נדה (ע"ע) משך 7 ימים מתחילת הווסת, והיא מטמאת אדם, כלים ובגדים, והאחרונים מטמאים גם את הנוגע בהם. טמ' משניות אלו נמשכות רק עד לערב, פרט לשוכב עם נידה, שהוא נטמא לשבוע ימים. לא נזכר בתורה שום טקס לטהרת הנידה, אפילו לא רחיצה במים. הרוואה דם שלא בעונתה נקראת זבה, וטומאתה פוסקת רק כעבור 7 ימים נקיים. לטהרתה עליה עוד להביא קרבן, אך לא נזכרת רחיצה במים. דומה לה הוא דין הזב (ע"ע זיבה), אלא שהלה חייב לרחוץ במים חיים, איש השוכב עם אשה, שניהם טמאים עד הערב וחייבים לרחוץ במים, וכן מי שאירע לו מקרה-לילה. הזב נשלח מחוץ למחנה, ובעל-קרי — מחוץ למחנה צבא-מלחמה. היולדת זכר טמאה 7 ימים, והיולדת נקבה — שבועיים. במשך 33 ימים נוספים לזכר, ו66 לנקבה, אסור לה לבוא אל המקדש ולנגוע בקדשים („דמי טה'"). טהרת היולדת נשלמת ע"י קרבן.

גוויות כל החיות טמאות הן, פרט לאלו שהן מותרות באכילה והומתו בידי אדם. מן השרצים מנויים 8 המטמאים במותם. הנוגע בכל אלה טמא עד הערב. אין בתורה שום טמ' החלה על יצור חי מלבד האדם. החמורה ביותר היא טומאת מת, שהוא מטמא את הנוגע בו ואת כל הנמצא אתו באוהל אחד, ואף את האוהל עצמו, ואין התורה מבחינה בין החמרים השונים בדבר כשרם לקבל טמ'. הנטמא במת נשלח מחוץ למחנה 7 ימים וחייב להיטהר בהזאת אפר פרה אדמה (ע"ע). הנטמא במת מטמא את הנוגע בו, אך טמ' זו קלה, ועוברת בערב אחרי רחיצה. — גם מאכלים מקבלים טמ' בתנאי שהוכשרו לכך במים.

סדר יטה' משותף לכל הטהר העקרון שהטה' תלויה בזמן: בערב — אחרי טמ' קלה, וכעבור שבוע — אחרי טמ' חמורה (פרט לכמה מקרים יוצאים מן הכלל; טהרת המצורע תלויה בהיעלמות הנגע). רחיצה במים גם היא תנאי משותף לכל הטהר, אף במקום שלא נזכרה בפירוש. מקרים חמורים יותר טעונים כיבוס בגדים, והחמורים מאלה — הבאת קרבן. מצורע וטמא-מת חייבים גם בהזאה; על המצורע מזים תערובת של מים ודם, ועל טמא-מת — מים ואפר פרה, ארו, איזוב ושני-תולעת, שגשרפו יחדיו. המזה עצמו נטמא אחרי ההזאה, כתוצאה ממנה. טהרת הכלים שנטמאו במת (לפי פשט הפסוקים שבפרשת „כלי-מדין“ [במד' לא]) היא ע"י אש, ואלה שאינם עומדים בפניה — גטהרים במים. כלי-חרס אין להם טה' אלא שבירה, וכן תנור וכיריים, מעין ובור אינם נטמאים כלל. לפי פשט הכתובים נראה שההיטהרות נחשבה לחובה, ושאתח מכוונותיהם של טקסי יום-הכיפורים היא להעביר את הטמ' מן המשכן.

מקומים שונים שבמקרא מתברר, שדברים נוספים נחשבו לטמאים: אדם ערל (ישע' נב, א ועוד); אדמת חו"ל (יהו'

ה ט מ' על שורת עניינים, כע"ז, ארץ-העמים ובית-הפרס (ר' להלן, עמ' 789). הנטמא ע"י אבי-הטמ' נקרא ו' ל ד (או): והנטמא על-ידו — שני לטמ'. בחולין פסול השני אבל אינו מטמא, בתרומה — השני מטמא שלישי, ובקדש — השלישי מטמא רביעי. יוצא מן הכלל — הנטמא ע"י מת, הנעשה אף הוא אב, ולשם הבחנה נקרא המת עצמו ע"י הראשונים „אבי-אבות-הטמ'". אב הטמ' מטמא אדם, בגדים וכלים; ולד-הטמ' מטמא אכלים ומשקים בלבד (ב"ק ב', ע"ב).

ה ע ב ר ת ה ט מ' מהאב לתולדות נעשית בדרכים שונות: ע"י מגע, ע"י משא (וללא נגיעה), ע"י אוהל (ע"ע אהלות). מצורע, וכן כזית מטלית מנוגעת, מטמאים בית טהור אם נכנסו לתוכו — אע"פ שלא נגעו בו (נגע' י"ג, ח'); וכן מטמא הבית המנוגע את הנכנס לתוכו. כזית מן האבנים, העצים והעפר של בית המנוגע מטמא אדם וכלים במגע ובמשא ובביאה (שם, שם, ג'). נבילת העוף הטהור מטמאת רק באכילה, ורק כשהיא בבית-הבליעה (טהר' א', א', ועוד). הדברים המקבלים טמ' הם: אדם (מישראל), כלים (פרט לכלי גללים, אבנים ואדמה), אכלים ומשקים, גוי מת מטמא במגע ובמשא, ולדעה אחת — אפילו באוהל (יבמ' ס"א, ע"א ור' שם בתוס' ד"ה ממגע). טומאת נגעים אינה נהגת בגויים (נגע' ג', א'). ההלכה מגדירה את התנאים שבהם נטמאים כלי-מתכות, כלי עץ, עור ועצם, כלי-חרס וכלי-זכוכית — מהם מהתורה ומהם מדרבנן (כלים ב', י"א, ט"ו, ט"ז; בבלי שבת י"ד, ע"ב—ט"ו, ע"ב) — וכן את ממדיהם של בגד צמר או פשתים ובגד של שאר מינים המקבלים טומאת-מדרס (כלים כ"ז, ב').

כל האכלים המיוחדים למאכל-אדם מקבלים טמ', אם אינם מחוברים לקרקע ואם הוכשרו ברצון הבעלים ע"י מגעם עם אחד משבעה המשקים — מים, טל, שמן, יין, חלב, דם ודבש (ע"ע מכשירין). משקים אלה גם הם מקבלים טמ', וטומאתם חמורה משל אכלים, שכן המשקים הנטמאים נעשים תמיד ראשונים לטמ', גם אם המטמאם פחות מכך בטומאתו (טהר' ב', ו').

א ב ו ת - ט מ' מדברי-סופרים הם הטמ' הנחשבות כחידושם של חכמים; ברם יש שהלכותיהם רווחו כבר בתקופה קדומה. טומאת עבודת-זרה נרמזה בתורה (ר' לעיל, עמ' 786/7), אך בטיבה וגדרה נחלקו הדעות — אם היא כשרץ ומטמאה במגע, או כנידה ומטמאה במשא, או כטומאת זיבה וצרעת (שבת ט', א'; יר' פסח' ט', א'; והשר' תוספ' זבים ה', ז').

גם טומאת ארץ-העמים מקורה בהשקפה קדומה (ר' לעיל עמ' 786/7), שהיתה להלכה בתוקף גזירתם של יוסי בן יעזר ויוסי בן יוחנן איש ירושלים (שבת י"ד, ע"ב; והשר' תוספ' פרה ג', ה'). גזירה זו לא נהגה למעשה בכל הזמנים, שכן ידועים חכמים הרבה באלכסנדריה (והשר' מנח' י"ג, י'). יש מסורות המאחרות גזירה זו עד לפני חורבן הבית, ואף לימי החורבן (והשר' יר' שבת, א', ג'). המגע התכוף עם הארצות השונות ומציאות יישובי היהודים בהן הכבידו על קיומה של גזירה זו, ולפיכך הקלו בעניין זה בדרכים שונות (תוספ' אהלות י"ח, ב', ד'). טעמה של טמ' זו אינו מפורש במקורות, והמפרשים תלאוה בטומאת-המת — שהגויים אינם נזהרים בעצמות (רמב"ם, הל' טומאת המת,

כב, יט; הושע ט, ג; עמוס ז, יז); פסילי אלילים (ברא' לה, ב; ישע' ל, כב).

המושגים ט"ט הושאלו בלשון המקרא לעבירות חמורות, ביחוד בענייני זנות וגילוי-עריות, והעוברים עבירות אלו מטמאים את הארץ (ויק' יח, כז—כת, ועוד). הנביאים, וביחוד יחזקאל, מדגישים את הסמ' הנגרמת לארץ ע"י ע"ז ושפיכות-דמים, אבל נראה שכל חטא נתפס כגורם לטמ', וביטויים הלקוחים מטקסי הטה' משמשים במקרא כסמלים לכפרת עוונות ולתשובה (יחז' לו, כה; תהל' גא, ד ועוד). ולפיכך מתמזגים לעיתים מושגי הכפרה והטה', לפעמים מתחלף במקרא לשון טה' גם בלשון קדושה, אולם בדרך-כלל ניכר הבדל בין השתיים.

חוקרים שונים הטעימו את הדמיון שבין דיני ט"ט שבתורה לבין חוקי המזרח הקדמון — מצרים, מסופוֹ-טמיה וממלכת החיתים — בעניין זה. לעומתם מטעימים אחרים, שחוקי ט"ט שבתורה מכוונים למלחמה באלילות, וביחוד הצביעו על טומאת-מת כמכוונת נגד פולחן המתים. לדברי ה'רודוטוס (I, 198) נהגה בבבל הרחיצה במים לאחר קיום מגע מיני בין בני הזוג, וטרם עשותם זאת נאסר עליהם לנגוע בשום כלי. לפי טכסט בבלי עתיק היה האיש הנוגע בניה טמא 6 ימים. החזיר נחשב לטמא — אם כי לא נאסר באכילה. במצרים אסור היה לשוכב עם אשה להיכנס למקדש לפני רחצו במים, והכהנים המצרים היו רוחצים פעמיים ביום ופעמיים בלילה. מלך מצרים היה מיטהר בכל בוקר (השר' שמות ז, טו). אצל החיתים היה המת נחשב לטמא, ונשתמר טקס מפורט של טיהור יולדת. — אולם, עם כל הדמיון הרב שבין הנושאים, קיים הבדל מכריע ביניהם. בקרב עמי המזרח משמשים חוקי ט"ט חלק מתורת המגיה והרפואה; לגבי מצרים לא תמיד ברור, אם טקסי הטהרות מסויים הוא עניין חילוני המכוון לשמירת הניקיון, אמצעי רפואי, מגי, או טקס פולחני. בבבל היו טקסי הטה' מלווים השבעות, וכוונתם לרפא מחלה או למנעה, או לגרש רוחות רעות מהמקדשים. במקרא, לעומת זה, אין כל סימן לדברים אלה, ובטומאת נגע הצרעת, למשל, אין הכהן נוקט שום אמצעי לרפוי המחלה.

ד. צ. הופמן, ספר ויקרא, א-ב, תשי"ג/ד; י. קויפמן, תורת האמונה הישראלית, א-ד, מפתחות בערך: טמ', תש"ך; M. Jastrow, *The So-called Leprosy Laws*, 1914; F. Sommer - H. Fehlof (Hrsg.), *Das hehritische Ritual d. Pāpanikri v. Komaha*, 1924; D. I. Macht, *A Scientific Appreciation of Leviticus 12, 1-5* (JBL, 52), 1933; R. de Vaux, *Les institutions de l'Ancien Testament*, I-II, 1958-1960.

ע. ת.

בהלכה הוקדשו לדיני ט"ט 12 מסכתות שלמות שבמשנה ובתוספתא, המהוות יחדיו את סדר טהרות (ע"ע), ועשרות משניות אחרות וברייתות רבות במדרשי ההלכה ובשני התלמודים, על הסוגיות הכרוכות בהן. המונחים „טמא וטהור" נתייחדו לציון מצבים המונעים — או מאפשרים — מגע עם המקדש וקדשיו והקרוב להם, על אף שלשון ט"ט משמשת במקורות גם לציונם של בע"ח האסורים באכילה. קיימים מקרים של דמיון בין הלכות ט"ט לבין הוראותיהם של עמים אחרים, ובעיקר בפולחני המקדש של יוון, אך מרובים עליהם ההבדלים, הן בפרטים והן בהנחות ובמגמות. סוגי ה ט מ' שונים הם, הן מבחינת מקורם והן מבחינת דרגתם וזכומם. כל הטמ' הנזכרות בתורה (ר' לעיל) נחשבות כ א ב ו ת - ט מ'. נוסף עליהן גזרו חכמים טמ' בדרגת א ב -

ב', ט"ו, ואחרים). בדומה לטמ' שגורו על מקומות שדרו בהם נכרים בא"י, עד שייבדקו (אהלות י"ח, ז', ועוד).

„בית-הפרס" (כנראה מִפָּרוֹס — מחרשה) נקרא כל מקום שחוששים למציאות טומאת-מת בו. לגבי שדות כאלו נקבעו דינים מיוחדים בכל הנוגע לזריעה, לנטיעה ולהעברת הטמ' (אהלות י"ז—י"ח, ועוד).

טומאת-נכרים מחיים עולה ממקומות רבים במשנה ובתוספתא, וכן ב„מלחמות" וב„קדמוניות" של יוסף בן מתתיהו ובמעשי השליחים (י', כ"ה). טמ' זו הנחשבת כ„דברי סופרים" (נדה ס"ט, ע"ב), אינה באה על הנכרים ממקור אחר, שכן חכמים הפקיעו אותם מטמ' מפורשות בתורה (תוספ' זבים, ב', א', ועוד). ישנה מסורת תלמודית, שממנה משתמע, לכאורה, שטמ' זו היא מי"ח דבר שנגזרו סמוך לחורבן (שבת י"ז, ע"ב, ועוד), ויש שרצו לראות בדבר תקנה מדינית שהתכוונה להרחיק את העם מן הנכרים בימי המלחמה. ברם, ישנן הוכחות שטמ' זו נהגה זמן רב לפני המרד (השר' חשמ"א, ט', נ"ד; פילון, השליחות לגיוס, 212; קדמוניות, י"ב, ג', ד'; מדות ב', ג'; כלים א', ח'; תוספ' יומא, ד', כ'), ונראה שבגזירות י"ח דבר רק נתחדשה גזירה קדמונית (ור' לעיל, עמ' 7/786).

טומאת ידים, חכמים גזרו במקרים אחדים טמ' על ידיו של אדם אצ"פ שגופו לא נטמא. תחילתה של הגזירה — בקרבנות ובדברים שבקדושה (פסח' י', ט'), והיא נועדה למנוע הבאת קדשים לכלל פסול (ור' תוספ' מע"ש, א', ט': „משגורו שיהא בשר תאזה מטמא את הידים"). מאותו טעם אמרו שאין הידים מטמאות במקדש (פסח' י"ט, א'). בדומה לכך גזרו שכל כתבי-הקודש, וכן התפילין עם רצועותיהן, מטמאים את הידים, „שלא יעשה אותן שטיחים לבהמה" (ידים ג', ג—ה'; תוספ' ידים ב', י"ט; בבלי שבת י"ד, ע"א; ירו' שבת א', ד'). מגעו של ראשון-לטמ', ולדעת יחיד — גם מגעו של השני-לטמ' — עושה את הידים לשניות, לפסול את התרומה (ידים ג', א—ב'). נאמר, ש„שמאי והלל גזרו טמ' על הידים", אלא שגדרה והקפה לא נתפרשו. על נטילת-ידיים — ע"ע.

תוצאות הטמ': הדעת הרוחת בהלכה היא, שדיני טו"ט כולם לא נודעו להם תוצאות של ממש אלא לכהנים ולענייני מקדש וקדשיו (והשר' רמב"ם, הל' טומאת-אוכלין, ט"ו, ח—ט'). בהתאם לכך נתפרש הצו של שילוח טמאים מן המחנה כמכיוון בתחום ירושלים להרהיבית בלבד; גם המצורעים משתלחים רק מעיירות המוקפות חומה, אבל „הולכים בכל הארץ" (כלים א', ז—ח'; ספרי זוטא, עמ' 228). הכתוב: „מפרשם לא תאכלו ובנבלתם לא תגעו טמאים הם לכם" (ויק' יא, ח), המכוון לכל ישראל, מתפרש בהלכה רק על זמן הרגלים (ר"ה ט"ז, ע"ב ועוד), מפני הקשר עם המקדש וקדשיו. משום כך הירבו במיוחד בירושלים בסייגי טו"ט (תוספ' נגע' ו', ב', ועוד; שקלים ח', א—ב'). בעיקר הקפידו הכהנים על טהרת המקדש (השר' עיר' י', ט"ו), והיו מתירין דמו של מי שפגם בטהרתו (סנה' ט', ו'; תוספ' כלים א', ו'), עד שאמרו בגנותם „שטומאת סכין היה קשה להן יותר משפכינות דמים" (תוספ' יומא א', י"ב).

ברם, מצויות עדויות רבות המניחות קיום דיני טו"ט גם ע"י ישראלים ובכל מקום, והרוצה להיות חבר (ע"ע) חייב היה לקבל אכילת „חולין בטה" (תוספ' דמאי ב', ב'). לכאורה ניתן לראות בהלכה זו מנהג יחידיים (השר' חג' ב', ז'; תוספ'

שם, ג', ב—ג'), אולם יש מקורות המלמדים הלכות טהרת חולין ללא כל הבחנה (חולין ב', ה'; תוספ' ברכ' ו', ב—ג'; תוספ' מכשירין ג', ז').

רבות מן ההלכות העוסקות בטהרת חולין נמסרות בשם חכמי אושא (השר' תוספ' ע"ז, ג', י'; בבלי גיטין ס"א, ע"ב), אבל אין ספק שנשתקעו בהן הרבה מהלכות ראשונים (השר' תוספ' שבת, א', י"ד). — מחמת הקושי שבהן לא נשתמרו הלכות טו"ט תמיד בכל חומרתן, ולתכלית זו נוסדו החבורות. דיני טו"ט של כת מדבר-יהודה, כפי שהם עולים מ„סרד היחד" (ה', י"ג; ז', י"ט; ח', י"ז, י'), קרובים מאד לדברי ההלכה, והרי לאנשי כת זו לא היה עניין בבית-המקדש ובעבודה.

לטמ' מסויימות נודעו תוצאות גם לתורה ולתפילה; לבעל-קרי אסרו לעסוק בתורה ולהתפלל (ברכ' ג', ד—ו'; תוספ' שם, ב', י"ב—י"ד; בבלי שם כ"ב, ע"ב, ועוד). והיו שראו בדבר תקנת עזרא (ב"ק פ"ב, ע"א), ואחרים ייחסוהו לתלמידי שמאי והלל (ירו' שבת פ"א). למרות שמפורש הדבר להתר' (תוספ' ברכ' ב', י"ג), היו שהחמירו לאסור תפילה ות"ת גם לטמ' אחרות מלבד לקרי. לפי מקור מאוחר (ברייתא דמס' נדה [הוצ' ח. מ. הורוויץ], 3, 17, תרנ"ב), אסרו לנידה להתפלל ולהיכנס לביהכ"נ, וכן אסרו לברך בפניה, באופן כללי ניתן לומר, שהרחבת תחומן של הלכות טו"ט נעשתה בשתי מגמות: האחת מרחיבה את תחום המקדש על כתלי ביהכ"נ ומשווה את התפילה לקרבנות, והשניה מרחיבה את קדושת הכהנים על כל ישראל (והשר' סדר אליהו רבה [מהד' מ. איש-שלוס], 72, תרס"א).

דרכי ההיטהרות שונים, בהתאם לדרגת הטמ' וסוגה. הזב סופר 7 ימים נקיים, ואח"כ טובל במעין (מקואות א', ח'). על הטקס המורכב של טהרת המצורע שחלפו סימני טומאתו — ע"ע צרעת. טמאת מזין עליו ביום השלישי וביום השביעי לטומאתו מיחטאת (ע"ע פרה אדמה), ואחר ההזאה בשביעי חייב הוא בטבילה. כל שאר הטמאים שיש להם טה' — די להם בטבילה. כל טבילה האמורה בטמאים — חוץ מהזב — היא במקוה (ע"ע).

טהרתו של הטובל נשלמת עם הערבה-שמש (ויק' כב, ו—ז); ביום טבילתו הוא נקרא „טבול יום", והוא פוסל את התרומה ואת הקודש. טבילת ידים לקודש אף היא נעשית במקוה.

חובת ההיטהרות לגבי טהורים מצויה רק בקשר למקדש (יומא ג', ג'). את הכהן השורף את הפרה ואת הכה"ג העובד ביהו"כ היו מפרישין שבעה ימים מביתם והיו מזין עליהם מאפר הפרה (פרה ג', א'). חובת כל ישראל לטהר עצמם ברגל (ספרא, שמיני, פ"ד [הוצ' א. וייס], מ"ט ע"א, תרכ"ב) קשורה אף היא בעיקרה בעליה לרגל לבית-המקדש. לעומת זאת היו כיתות שנהגו בטבילת טהורים בכל יום. לפי יוסף בן מתתיהו (מלחמות ב', ח', ה') נהגו האיסיים (ע"ע, עמ' 33) בכך, וגם טבילתם של „טובלי-שחרית" (ע"ע איסיים, עמ' 34) היתה טבילה קבועה בכל יום; הפרושים התנגדו לטבילה זו.

טו"ט בימינו. ביטולן של רוב הלכות טו"ט הוא תוצאת תהליך ממושך, שהיה קשור רק בחלקו בחורבן הבית. בית-המנוגע לא נהג כבר בימי התנאים („בית-המנוגע לא היה ולא עתיד להיות", וכן עדויות על בית-המנוגע בעבר רחוק [ר' תוספ' נגע' ו', א']). גם בהלכות נגעיי-אדם ניכרת

מלך מלכי המלכים היא" (פדר"כ [מהר" ש. בוכר], פרה, מ' ע"ב, תרפ"ה²).

ג. בריל, יסוד והשתלשלות דיני טהרת הידים (בית-תלמוד, ב-ג), תרמ"ב; מ. איש-שלום, גלגול טומאה ידים בכלל, וע"י מגע בכתבי הקדש בפרט (הגרן, ב-ג), תר"ס-תרס"ב; ל. קצנלסון, התלמוד והחכמת הרפואה, 304-382, תרפ"ח; ג. אלון, טומאת נכרים (תרביץ, ח'), תרצ"ז (וכן בספרו "מחקרים בתולדות ישראל", א', 121-147, תשי"ח²); הנ"ל, חומן של הלכות טה' (תרביץ, ט'), תרצ"ט (וכן "מח' קרים בתולדות ישראל", א', 148-176); L. Katzenelson, Die rituellen Reinheitsgesetze in d. Bibel u. im Talmud (MGW), 43-44, 1899-1900; W. Brandt, Die jud. Baptismen, 1910; id., Jüdische Reinheitslehre u. ihre Beschreibung in d. Evangelien, 1910; A. Büchler, La pureté lévitique de Jérusalem et les tombeaux des Prophètes (REJ, LXII-LXIII), 1911/2; id., The Levitical Impurity of the Gentile in Palestine before the Year 70 (JQR, XVII), 1926; J. Preuss, Biblisch-talmudische Medizin, 369-413, 595-600, 1923.

א. א. א.

טַמְבוּב (Тамбов), עיר בבריה"מ, בדרום החלק המרכזי של רוסיה האירופית, על גדות הנהר צ'נה (מיובלי האוקה); 194,000 תושבים. בעיר נמצאים מפעלי-תעשייה גדולים לייצור גומי סינתטי, ציוד לרכבות ולמטוסים, מנועים חשמליים, מצורי ברזל ופלדה שונים, חמרי-בניין, מצורי-טבק, ועוד. בט' מעבדים את התוצרת החקלאית של הסביבה; מצויים בה טחנות-קמח גדולות, ממגורות חיטה, מפעלים לייצור כוהל ולשימורים. — ט' נוסדה ב1636 כמצודת-ספר בדרום-מזרחה של נסיכות מוסקוה. במאה ה18 התפתחה כמרכז לסחר תבואות וצמר. תעשייתה התפתחה במאה ה20. לפני המהפכה נמצא פלך-ט' מחוץ לתחום-המושב היהודי. במחצית הראשונה של המאה ה19 נוסדה בט' העיר קהילה יהודית ע"י חיילים יהודים ששירתו בה; כמה מיהודיה הואשמו בקשר לעלילת-הדם של סרטוב (ע"צ). במחצית השניה של המאה התחילו מתיישבים בט' יהודים מן הסוגים שהורשו, בתקופה זו, לשבת מחוץ לתחום. ב1897 ישבו בעיר ט' 432 יהודים, ובפלך כולו — 2,271. בשנות מלחמת-העולם I קלט הפלך מאות פליטים יהודים, אך עם המהפכה הרוסית חזרו מרביתם לאזורי-מוצאם. ב1923 נמנו בעיר 673 יהודים.

טַמּוֹסִיִּים (Dioscoraceae), משפחה של צמחים חד-פסיגיים, הקרובה לשושניים ולנרקסיים. הט' ברובם עשבים או שיחים מטפסים, שגזעם יוצא מפקעת תת-קרקעית. העלים



דיוסקוריאה (Dioscorea)

עלי-שחלה, הפרי ענ- א. פרה זכרי; ב. פרח נקבי; ג. פרי; ד. פקעות

מגמה ברורה לצימצום ולהקלה (נגע' ה' א': "כל ספק נגעים טהור" — בניגוד לכלל "ספיקא דאורייתא לחומרא"), אבל ברור שלא בטלו לגמרי. יש עדויות לטהרת מצורעים, וכן להתרחקות ממצורעים, גם לאחר החורבן (תוספ' נגע' ת', ב'; ויק"ר ט"ז, ג'; ור' יר' ב"ב ב', ט'). לעומת זאת נמצא בתיבור מאוחר (לקח טוב, שמות, ו'): "א"ר יוחנן משחרב בית המקדש אין טומאת מצורע". מכל-מקום לא נהגו דיני נגעים בבבל בתקופת הגאונים (שערי-תשובה, קע"ו; תש"ה ג [אסף], 123, תש"ב).

טומאת בעלי-קרי לתורה ולתפילה (ר' לעיל, עמ' 790), כבר היתה שנויה במחלוקת-תנאים בדור אושא, ואח"כ בימי האמוראים. לדעת ר' יהודה בן בתירא, אין דברי תורה מקבלין טומאה, ובבבל נהגו כמותו, חוץ מן האמוראים שהתמירו על עצמם (ברכ' כ"ב, ע"א). בא"י הקפידו פשוטי עם, ואף עוברי-עבירה, על הטבילה לאחר התשישי, אולם גם חכמי א"י לא זילזלו בטבילה זו, ור' חנינא — שעלה מבבל — כינה אותם בלעג "טובלי-שחריה" (ר' לעיל, עמ' 790). בתלמודים לא הוכרעה ההלכה, וכן לא נמסר על ביטולה של התקנה גם בבבל. בראשית תקופת הגאונים נחשב הדבר כשנוי במחלוקת המנהגים שבין בני א"י ובני בבל (החילור-קים שבין אנשי מזרח ובני א"י [מהד' מ. מרגליות], 78 ואילך, תרצ"ח). מאוחר יותר, ובהשפעת נהגם של המוסלמים לרחוץ לפני כל תפילה (ר' לעיל, עמ' 785), החמירו גם הגאונים בדבר (שערי תשובה, רצ"ח), והוא הפך ל"מנהג פשוט" בשער ובספרד (רמב"ם, הל' תפלה, ד', ו'). באירופה הנוצרית לא התקבל המנהג (קובץ תשובות הרמב"ם ואגרו-תיה, ק"מ, ליפסיא תרי"ט), אבל גם שם היו שהחמירו (ר' יעקב ממרויש, שו"ת מן השמים, ה') הצריכו טבילה לפחות לשליח-ציבור ולכהן הנושא את כפיו החסידים, תלמידי הבעש"ט, הנהיגו מחדש את חובת הטבילה לבעלי-קרי.

טהרתם של טמאי-מתים היתה אפשרית כל עוד היו מי-חטאת מתחלקים לכל המשמרות (פרה ג', י"א), בגליל היו מי-חטאת אפילו בימי האמוראים (נדה ו', ע"ב ועוד), אך משפסקו — כל ישראל בחזקת טמאי-מתים הם. כהנים מוזהרים גם בימינו שלא ליטמא למתים, אע"פ שאין כיום כהנים טהורים, שאין יכולים ליוזר מטומאת כל-ימתכות שהיו באוהל המת (פי' הר"ש לחלה ד', ח'). לעניין כולו יש תוצאות להלכות הפרשת תרומה וחלה בימינו, וממנו גם האזהרה שלא להיכנס לתחום המקדש והעזרות (ס' יראים השלם, סי' רע"ז; מג"א לש"ע אר"ח, תקס"א, סי"ק ב').

ט ע מ י ט ו" ט לא נתפרשו בתורה, וגם חז"ל לא הירבו לעסוק בגילויָם. ברור שלא ראו בכך עניין היגיני, שאם-כן לא היו מוציאים את הגויים מכלל טמ' שונות. הדעה הרוחצת היא, שהנגעים באים כעונש על עבירות שונות (ר' ויק"ר ט"ג, ה'), ועל שבע התועבות שבמשלי (ו' טז—יט) אומר ר' יוחנן: "וכלום לקו בצרעת" (ויק"ר ט"ז, א'). דעה זו כרוכה בהשקפה המקראית, החוזרת בפייהם של חז"ל, שהחטאים מטמאים את הארץ ואת האדם החוטא. אמנם הניחו חכמים את קיומם של "רוח טמ'" (סנה' ס"ה, ע"ב) ושל "שם טמ'" (שם, צ"א, ע"א), שהם מקור מעשי-כישוף, אבל אין אנו מוצאים שתלו בהם את דיני הטמ'. ר"י בן זכאי מסתמך על פראקטיקות מגיות רק בהסבירו לגוי את היטהרותו של טמא-מת ע"י הזאת מ-פרה, אבל לתלמידיו הוא אומר: "חייכם לא המת מטמא ולא המים מטהרים, אלא גורתו של

בה או הלקט; הזרעים בעלי אנדוספרם ומצויידיים לפעמים בכנפיים.

במשפחה 9 סוגים וכ650 מינים, הנפוצים בעיקר באיזורים טרופיים. החשוב שבסוגי המשפחה — דיֹסְקוֹרִיָא (Dioscorca), ובו כ600 מינים, שרבים מהם מצמיחים פקעות תת־קרקעיות, המכילות עמילן בשפע (כ20%); הם הוכנסו לתרבות כצמחי־מאכל חשובים. המין הנפוץ הוא דיֹסְקוֹרִיָא ת־הַפְּטוֹת (D. batatas) — הידועה גם בשם פקעות־יאם (yam) או בולבוסי־סין, שאותה מגדלים



סוכר פקעות־דיֹסְקוֹרִיָא בחוף־השנהב

בעיקר באה"ב, בסין וביאפאן, וגם באיזורים הטרופיים. מרביתם את היאם ע"י שתילת ראש־הפקעת, שהוא למעשה קנה־שורש מעובה. הוא מתפתח יפה באדמות קלות, מושקות ומזובלות, ומצמיח תוך 8—10 חדשים פקעת בגודל של 1/2 מ', שמשקלה כ5 ק"ג ותמרה מזין וטעים; שימושו למא-

כל דומה לזה של תפוחי־אדמה. ע"י הארכת תקופת־הצמיחה כדי שנתיים אפשר להפיק פקעות שגדלן כ1 מ' ומשקלן כ15—20 ק"ג, אולם טעמן אינו טוב ואין הן ראויות למאכל. הסוג טמוס (Tamus) מיוצג בא"י ע"י 2 מינים, הגדלים בצל החורש; גם להם פקעות באדמה, וגבעולם נאכל כגבעול האספרגוס. מינים אחרים של משפחה זו מקובלים כצמחי־נוי.

מ. זהרי, עולם הצמחים, 417, תש"ד; O. Warburg, Die Pflanzenwelt, III, 484, 1922; A. B. Rendle, The Classification of Flowering Plants, I, 309, 1959; G. H. M. Lawrence, Taxonomy of Vascular Plants, 1960.

טְמִיְצָה או **הַתְּבוּלָלוֹת** (assimilation), תהליך התמוגותה של קבוצה חברתית מסוימת וחבריה בתוך קבוצה אחרת, עד כדי איבוד סימני־ההכר הספציפיים שלה או עד כדי הפיכת חלק מהמסורת התרבותית ונהגי־החיים של הקבוצה האחת לחלק מקובל של המסורת ונהגי־החיים של הקבוצה השניה.

תהליכי הט' של קבוצות חברתיות זו בזו נמשכו במשך כל ההיסטוריה האנושית, אך אפשר לציין כמה מצבים שבהם נעשו תהליכים אלה אינטנסיביים יותר: (א) מצבי כיבוש — במיוחד כיבוש של אוכלוסייה מיושבת ע"י שבטי נוודים או נוודים־למחצה. (ב) מצבים של נדידות עמים וחדירה הדדית של שבטי־נוודים שונים. (ג) מצבים של מודרניזציה ואור־באניזציה של שבטים פרימיטיביים ושל עמי איכרים בלתי־מפותחים בארצות מתפתחות. (ד) מצבים של התפוררות מסגרות מסרתיות, שבתוכן חיו קבוצות דתיות, לאומיות או אתניות שונות זו בצד זו, והתפתחותם של תהליכי חדירה הדדית ביניהן; טמיעת היהודים באירופה במאה ה19 היא דוגמה מובהקת לתהליכים אלה. (ה) מצבים של הגירה (ע"ע) — הגירה פנימית בתוך ארץ מסוימת (הגירה מעיר לכפר, מאיזורים בלתי־מפותחים לאיזורי־תעשייה), הגירה בין־לאומית מארץ לארץ.

תהליך הט' קשור, בדרך־כלל, ב3 גורמים עיקריים המשווים לבים זה בזה: (א) נכונותה ורצונה של הקבוצה המתבוללת לקבל על עצמה את עיקרי התרבות ונהגי־החיים של הקבוצה המבוללת. (ב) לחצים על קבוצה זו, מצד הקבוצה המבוללת או מכוח תנאים חברתיים אובייקטיביים. (ג) נכונותה של הקבוצה או החברה המבוללת לקבל לתוכה את חברי הקבוצה המתבוללת ולסגל אותם אליה. (א) ו(ג) מותנים במידת ההתאמה או ההזדהות התרבותית והחברתית בין הקבוצה המתבוללת והקבוצה המבוללת. גורמים חשובים לגבי (ג) הם מידת המונופוליאציה של עמדות־בכורה כלכליות ופוליטיות ע"י הקבוצה (החברה) המבוללת, וכן מידת הויקה ההדדית, בתחומים הכלכלי, הפוליטי וכיו"ב, בין החברה המבוללת והקבוצה המתבוללת.

בתהליך הט' אפשר, בדרך־כלל, להבחין כמה שלבים: (1) מגע חלקי בין הקבוצות השונות, המצטמצם בעיקר בשטחים טכניים ופורמאליים; בשלב זה מקיימת הקבוצה המתבוללת עדיין חלק גדול של מסורתה ונהגי־חיה ומסגלת לעצמה בעיקר כמה נהגים טכניים או חיצוניים של הקבוצה המבוללת. (2) המגע בין הקבוצות נעשה הדוק יותר, מקיף שטחי־חיים רחבים יותר, כגון החיים המקצועיים, וגורר מגע כלכלי ואף מגע חברתי חפשי מסויים; בשלב זה מוותרת כבר הקבוצה המתבוללת על חלק ניכר ממסורתה, אך עדיין היא מוסיפה לקיים חלק אחר של מסורת זו, כגון דפוסי חיים משפחתיים, מסורות של חגים ומסורות דתיות שונות, ומנסה, בצורה זו או אחרת, לסגל מנהגים מיוחדים אלה כחלק מישני מקובל למסורת ולנהגי־החיים של הקבוצה המבוללת. שלב זה מצוי בעיקר במצבים של הגירה מארצות מסרתיות־ביחס לארצות מפותחות יותר וקשור בהתפתחותן של קבוצות והתאגדויות אתניות ובהתפתחותן של מסגרות פלוראליסטיות חדשות בתוך החברה המבוללת (ע"ע הגירה). (3) ט' גמורה של בני הקבוצה המתבוללת בתוך הקבוצה המבוללת, גם אם בינתיים ספגה זו האחרונה לתוכה כמה אלמנטים מתוך תרבותה ומסורתה של הקבוצה המתבוללת; בשלב זה שוב אינה קיימת הבדלה ניכרת בין בני הקבוצה המתבוללת ובין החברה המבוללת, פרט — אולי — לנהגי־חיים פרטיים ואישיים לחלוטין (נהגי אכילה, זכרונות מש־פחתים וכו').

בכל אחד משלבים אלה עשוי תהליך הט' להתעכב, ואף להיעצר לחלוטין, בגלל היעדרם של התנאים המתאימים, כגון: חוסר נכונות ורצון מצד הקבוצה המתבוללת להיענות לדרישה לוותר על חלקים ממסורתה, או חוסר נכונות מצד הקבוצה המבוללת לתת אפשרויות חברתיות, כלכליות ופוליטיות לבני הקבוצה המתבוללת. כשלונות ואי־הצלחות אלה יכולים להביא להתגבשותם של נקודות מתיחות וקונפליקט חברתי בין הקבוצה המבוללת והמתבוללת, אולם גם בקרב בני כל אחת מהן (ובעיקר בקרב בני הקבוצה המתבוללת), מתח וקונפליקט כאלה יכולים להיות בסיס להתפתחותן של תנועות חברתיות בעלות אופי לאומי־אתני אגרסיבי, ואף של תנועות פוליטיות, המשמשות בידי הקבוצה המתבוללת כאמצעי התגוננות מפני האפליות מצד הקבוצה המבוללת או נגד עצם תהליך הט', ואילו בידי הקבוצה המבוללת יכולות תנועות כאלה לשמש כאמצעי־לחץ נגד חדירה של הקבוצה המתבוללת ונגד התחרות אפשרית מצידה. בקרב בני הקבוצה המתבוללת יכולות להתפתח, כתוצאה

בעמים הגרמנים, שכבשו ארצות אלו מידי הרומאים — הפראנקים והבורגונדים בגאליה, הוויזיגותים והסואבים בחצי האי האיברי, הלאנגובארדים באיטליה — שנטמעו בעמים הכבושים.

קצב הט' של הכובשים הגרמנים בנכבשים הרומאים היה מותנה גם בדת. הפראנקים, שהיו קאתולים, נטמעו ביישוב הגאלי-רומי במהירות רבה יותר משנטמעו הוויזיגותים האריאנים בישוב האיברי-רומי. לאחר שעברו הוויזיגותים לקאתוליות, בסוף המאה ה-6, נטמעו במהרה ביושבי הארץ; התהליך הממושך של הט' הושלם עם הסרת המחיצה האחרונה, הדתית, בין הוויזיגותים לבין האיברי-רומאים.

נוהגים להסביר את ההבדל בין גורל הכובשים הרומאים לבין גורל הכובשים הגרמנים בהבדל שברמה התרבותית: הרומאים עלו על העמים הנכבשים בתרבותם, ואילו הגרמנים נפלו מהנכבשים מבחינה זו. הסבר זה אינו משכנע בכל המקרים (כגון טמיעתם של האטרוסקים ברו-מאים), והדוגמה העיקרית הבאה לסתור אותו היא כיבוש ארצות הסהר הפורה וצפון-אפריקה בידי הערבים, המשול לכיבוש ארצות אירופה המערבית בידי הגרמנים: בשני המקרים האלה היה מיעוט שליט, שתרבותו היתה נופלת מזו של הנכבשים — ואעפ"כ הצליחו הערבים כרומאים, ולא נכשלו כגרמנים.

הסבר מצוי לעובדה זו מצביע על הלהט הדתי שנתלווה לכיבוש הערבי ועל השפעת קבלת דתם של הכובשים ע"י הנכבשים. אולם, כיבושה של פרס בידי הערבים הביא להתאסלמותה של הארץ, אך לא לט' של הנכבשים בערבים ולהפיכתם לחלק מהאומה הערבית החדשה, שקמה בסהר הפורה וצפון-אפריקה. יתר על כן: התאסלמותה של פרס היתה שלמה מזו של ארצות הסהר הפורה וצפון-אפריקה, שבהם נותרו איים נוצריים גדולים.

הלהט הדתי היה, בתחילה, בולט ביותר אף בכיבושן של פרוסיה ושל שטחי לאטווייה ואסטוניה בידי המיסדרים הצבאיים הגרמנים, המיסדר הטוטוני ומיסדר אחייסיף. נוסף על היותם המעמד השליט ונוסף על להטם הדתי, היתה לגרמנים גם עליונות תרבותית מכרעת על פני הנכבשים, ואעפ"כ לא הצליחו הגרמנים להטמיע את הנכבשים, והם הצליחו בשליחותם הדתית בלבד — דוגמת הערבים בפרס. רק בפרוסיה, שבה היו הגרמנים הרוב (דבר שהושג בדרך של השמדת הפרוסים הקדומים, בחלקם או ברובם), הצליחו המיסדרים להפוך את הארץ לארץ גרמנית. השוודים בפני-לאנד דמו לגרמנים בשטחי לאטווייה ואסטוניה במה שכבושם הצליח להנחיל לנכבשים את דתם בלבד; בשני האיזורים הלכו הנשליטים בעקבות שליטהם כשאלה עברו לפרוטסטנטיות. לעומת זה נעצרה הט' של האירים באנגלים בעקבות הרפורמציה, כשהאנגלים עברו לפרוטסטנטיות והאירים נשארו נאמנים לקאתוליות. הדת היא שהיתה חיוץ מכריע, בעוד שמבחינת הלשון התבוללו האירים באנגלים, והיפוכם בולשים, ששמרו על ייחודם הלשוני, אך לא היה חיוץ דתי ביניהם לבין האנגלים, ולא קמה בקרבם הרגשה לאומית נפרדת.

הספרדים הצליחו להנחיל לעמים שכבשו באמריקה ובפני-ליפנים הן את דתם והן את לשונם. באומות החדשות שקמו ביבשת אמריקה היסוד הספרדי הוא הדומיננטי, והוא שהנחיל לאומות אלו את מסרתן ותודעתן הלאומית (להוציא

מתהליכי המגע החברתי, תופעות שונות של ניגודי-מגמות וניגודי-תפקידים, המביאים לידי משברים אישיים וקבוציים שונים, כגון מתיחויות פנימיות בין דורות, התפתחותן של מתיחויות נפשיות והתפתחותן של הטיפוס של איש-„השוליים“, הנקלע בין שני עולמות חברתיים ותרבותיים, בלי להיות בן-בית אף באחד מהם. — ט' גמורה היא, בדרך-כלל, תופעה נדירה, לפחות בטווח של זמן קצר, והיא מתקיימת בעיקר בתנאי קירבה תרבותית והזדהות ניכרות בין הקבוצה המתבוללת והחברה המבוללת, וכשהראשונה קטנה ביחס מבחינה מספרית. במרבית המקרים האחרים מהווים תהליכי הט' בסיס לשינוי מסויים במיבנה החברתי והתרבותי גם של הקבוצה המבוללת ולהתפתחות של דפוסיים תרבותיים וחברתיים חדשים.

R. F. Park, *Assimilation, Social* (Encycl. of the Soc. Sci., II), 1930; F. V. Stenquist, *The Marginal Man*, 1937; *Sociale Mechanismen d' ethnischen Assimilation* (Proceedings of the II. Internat. Congress of Sociology, II), 1953; S. N. Eisenstadt, *The Absorption of Immigrants*, 1954.

ש. ג. א.

תהליכי ט' בהיסטוריה. תופעת הט' היא מהתורפעות המרכזיות בתולדותיהן של כל האומות. מיעוט הידועות שבידנו, וכן העובדה שהט' אינה מתרחשת כאירוע אלא כתהליך אטי וסמוי-כמעט, אינם מאפשרים לנו להעמיד כללים לגבי התנאים היפים לט', וכן לגבי התנאים המבטיחים לקבוצה זו או אחרת את הדומיננטיות או את הרצסיביות בתהליך הט'. לגבי ההנחה שהבדלים תרבותיים, דתיים וגועיים עשויים למנוע ט', יש ראיות לכאן ולכאן; כיו"ב יש ראיות לכאן ולכאן על המידה שבה נקבעות הדומיננטיות והרצסיביות ביחסי הכוחות המספריים והשלטוניים בין שתי הקבוצות, או ברמות התרבות שלהן.

על גורל שונה ביחסים שבין קבוצה שליטה לקבוצה נשלטת יעידו הבולגארים והמאדיארים. שני עמים אוגרו-פיניים אלה השתלטו על עמים סלאוויים, והלה התבוללת בין השליטים לנשליטים, אך בעוד שבבולגאריה נטמעו הנשליטים בנשליטים וקיבלו את שפתם, נטמעו בהונגאריה הנשליטים בשליטים.

אין אנו יודעים את היחסים הפרי בין השליטים לנשליטים בשני מקרים אלה. לגבי שאלה זו מענין גורלם של הנורמאנים בצרפת ובאנגליה, לפי הדעה הרווחת, התיישבו הנורמאנים בצפון-צרפת בהמוניהם, עד שהביאו לשינוי מכריע בהרכב האתני של האוכלוסיה. אעפ"כ התבוללו הנורמאנים בצרפתים תוך דור או שניים. לימים, כשכבשו נורמאנים אלה את אנגליה, הפעם כצרפתים, עברו, לפי הדעה הרווחת, אלפים מעטים בלבד לאי השכן, אעפ"כ נשתמר השוני שבין האנגלו-סאקסונים לבין הנורמאנים זמן ממושך יותר, ואותו קומץ של נורמאנים-צרפתים תרם לשפה האנגלית ולתרבותה יותר משתרמו המוני הנורמאנים לשפה הצרפתית ולתרבותה. הדעה, כאילו התאזן מספרם הזעום של הנורמאנים באנגליה בעליונותם התרבותית, שוב אינה מקובלת, וכיום רווחת הדעה שהאנגלו-סאקסונים לא נפלו בתרבותם מהכובשים, פרט להתארגנות מדינית וצבאית.

דוגמה לקבוצת-מיעוט שליטה, שבוללה את הרוב הנכבש, היא זו של הרומאים בארצות-המערב של הקיסרות הרומית — בגאליה, בחצי-האי האיברי, ובעיקר באיטליה גופא; והיפוכה

פלה אוכלוסייתה, בעיקר בשל התפתחות התחבורה האווירית, שהגדילה את מספרם השנתי של הנופשים הבאים לט' פי 10 ויותר.

בעיר קהילה יהודית, שבה נמנות כ-4,200 נפש.

טַמְפִּיקוֹ (Tampico), עיר-נמל על החוף המזרחי של מֶקְסִיקוֹ; 126,000 תוש' (1961). בסביבתה מצויים שדות-נפט עשירים; בט' ובסביבתה מוקפים רובו של נפט זה ודרך נמלה הוא מיוצא. העיר היא גם אחד ממרכזי התעשייה, המסחר והתחבורה העיקריים של מֶקְסִיקוֹ. — עד שנתגלו שדות-נפט בקרבתה, ב-1901, היתה ט' עיר של 10,000 תוש', שהתקיימו על העיבוד והיצוא של התוצרת החקלאית של הסביבה. עם גידול תפוקת הנפט התפתחה גם ט'. בתקופה שבין שתי מלחמות-העולם היתה אחד מנמלי-הנפט הגדולים ביותר בעולם. בשנים האחרונות הורחב ושוכלל נמלה והוכשר לקליטת ספינות גדולות.

טַמְפֶּל, סְרַוִּילִים — Sir William Temple — (1628—1699). מדינאי וסופר אנגלי. ט' היה בנו של סר ג'ון ט', מחברי הפארלאמנט הארוך וממנתגדי המלך. הוא למד בקימברג, השלים את השפלתו ע"י מסע ממושך בארצות מערב-אירופה, ונישואיו (1654) קירבוהו לחוגי המלוכנים. לאחר הרסטורציה נבחר לפארלאמנט האירי, נכנס לשירות הדיפלומטי, ובין השנים 1665—1679 ייצג את אנגליה בבירות יבשת-אירופה ובכינוסים דיפלומטיים חשובים. מאמצי היו מכוונים להתקרבות אנגלו-הולנדית לשם מניעת הגמוניה של צרפת באירופה. הברית המשולשת בין אנגליה, הולנד ושוודיה (1668) נכרתה הודות לכשרונו הדיפלומטי של ט'. הוא פעל להבאת שלום בין אנגליה והולנד לאחר המלחמה השלישית ביניהן (1674), ולזכות מדיניותו יש לזקוף את נישואיו וילם מאוראניה למרי, בתו של הדוכס מיורק (1677), ואת כריתת ברית-ההגנה בין שתי הארצות (1678). ב-1679 יזם ט' ראורגאניזציה של מועצת המלך, בצורה שמחצית חבריה יהיו פקידים בכירים ומחציתם — נכבדים ללא משרה, במטרה לגשר בין המפלגות והכתר. תכנית זו נכשלה, וט' פרש משירות המדינה, ומאז התמסר לעבודה ספרותית ולטיפוח אחוזתו בלבד. הוא פירסם מסות, שבזכותן הוא נחשב בין היוצרים החשובים של הפרוזה האנגלית במאה ה-17. כתביו הוצאו-לאור תחילה (1720), 1731² בידי ג'. סוּפֶט (ע"ע), שהיה מזכירו, ואח"כ ב-1814. כרכים

G. C. Moore Smith (ed.), *Early Essays and Romances of Sir W. T.*, 1930; C. Marburg, *Sir W. T.*, 1932; H. E. Woodbridge, *Sir W. T., The Man and His Work*, 1940.

טַמְפֶּל, וִילִיָּם — William Temple — (1881—1944), איש-כנסיה אנגליקני. אביו, פרדריק ט', היה ארכי-הגמון של קנטרברי ונציג התפיסה של „כנסיה רחבה“, המגלה גמישות לגבי עקרונות האנגליקניות. ט' למד באוני-ברסיטת אֹקְסֶפּוֹרְד, ובה הורה ב-1904—1910 פילוסופיה; הוא היה מנהל ב"ס, ואח"כ שימש ככהונות שונות בכנסיה, עד שנבחר ב-1929 לארכי-הגמון של יורק וב-1942 — של קנטרברי.

ט' לחם לתיקונים חברתיים ברוח הנצרות, אף שסבר שהכנסיה, בתור שכוו, אינה יכולה לנקוט עמדה מדינית מוגדרת. הוא היה אחד הראשונים והמעטים מבין המשמשים

את מְכִסִּיקוֹ, שתודעתה הלאומית מתייחסת על המסורת המקומית שמלפני הכיבוש הספרדי).

רק בתקופה החדשה, עם הלאומיות והמדינה הלאומית, היתה הט' לתכנית מדינית של הקבוצה השלטת. לפני כן יכלו קבוצות לאומיות שונות לחיות אלו בצד אלו, במסגרת מדינית משותפת, בלא שיתרחש תהליך של ט' ביניהן (כגון בקיסרות העותמאנית ובמשך תקופה ממושכת בקיסרות ההאבסבורגית). הט' כתכנית מדינית — כמאמץ מכוון להחיש את תהליך הט' או לחולל אותו במקום שלא היה קיים — מלווה לכאורה בביטול מחיצות. במתן שוויון חוקי לכל וכו', אך למעשה היא כרוכה במתן העדפה לקבוצה נבחרת, שהיא, כמקווה, תטמיע בקרבה את האחרות, ולעיתים תכופות אף בדיכוי הקבוצות שנידונו לט' או בדיכוי תרבותן. כך היה הדבר בהונגאריה לאחר ה„פשרה“ של 1867, ביוגוסלאוויה עד מלחמת-העולם II, ברוסיה הצארית מסוף המאה ה-19 ואילך, ובצורה אחרת — ברוסיה הסובייטית. עם זאת יש בעצם הלאומיות ובמושג האזרחות החדשה משום גורם המזרז את תהליך הט' או המאפשר אותו. הרגשת הזהות הלאומית במובן של השתייכות למסגרת המדינית והחברתית המשותפת פעמים שהיא מקדימה את הזהות גופא, כגון בצרפת לגבי האלזאסים דוברי-הגרמנית והקורסיקנים דוברי-האיטלקית, וכגון באה"ב לגבי מהגרים בני עמים שונים.

אה"ב היא הדוגמה הבולטת ביותר לאומה גדולה שקמה כתוצאה מתהליך מזרז של ט', ללא כפיה. קצב הט' של הקבוצות השונות באה"ב היה שונה: הואיל והיסוד הדומיננטי באומה החדשה היה מורכב מצאצאי המתיישבים האנליים, התבוללו מהגרים מאנגליה (ואירים דוברי אנגלית) במהירות רבה יותר משהתבוללו מהגרים מדרום אירופה וממזרח, ואילו מהגרים מהמזרח הרחוק כמעט שלא התבוללו, והכושים נשארו יסוד נבדל באוכלוסייה, למרות ששכחו את תרבותם ואת לשונותיהם הקודמות. כאן התגלה גזע כמחיצה הקשה ביותר. אולם לא תמיד עומדת הגזענות כמכשול שאין לעברו, ועל כך יעידו הקיסרות הרומית וברזיל של היום.

על הט' בקרב היהודים ע"ע יהודים.

ע"ע לאומיות; בולגריה, עמ' 791; הונגריה, עמ' 849—850; נורמנים; רומא; היסטוריה; וויגותים, עמ' 68—69; בורגונדיה, עמ' 964; איטליה, עמ' 732; צרפת; היסטוריה; ספרד; היסטוריה; פורטוגל; היסטוריה; ערבים; היסטוריה; פרס; היסטוריה; בלטיות, מדינות, עמ' 867; טוֹטוֹני, המסדר ה-; פינלנד; היסטוריה; אירלנד, עמ' 224, 232; וילז, עמ' 143; רוסיה; היסטוריה; מועצות, ברית ה-; אלזס, עמ' 509—510; ארצות הברית, עמ' 45—51.

אה. א.

טַמְפֶּה (Tampa), עיר-נמל באה"ב, במדינת פלורידה, על חוף מפרץ-מֶקְסִיקוֹ; 275,000 תושבים (1960). בחלקה היא משמשת מרכז נופש, ספורט ושעשועים, ובחלקה היא עיר נמל ותעשייה. בה ובסביבתה מצויים מפעלים רבים של תעשייה קלה ומספנות. דרך הנמל מיוצאים חלק מתוצרתה החקלאית של פלורידה, וכן פוספאטים הנכרים בקירבת ט'. ב-1823 הקימה ממשלת אה"ב בסיס צבאי קטן בחוף מפרץ-ט'. התפתחותה של העיר לא החלה אלא בסוף המאה ה-19, לאחר שחבורה לרשת מסילות-הברזל ב-1880 ישוב בה 720 נפש, וב-1940 — 108,000. אחרי מלחמת-העולם II הוכי-

ארץ הקודש. בא"י הגיע הופמאן לכפירה בשילוש, באלוהות של ישו ובכפרת העוונות על-ידיו. בגרמניה עצמה נעלמה הכת במהרה, והיא התקיימה למעשה בא"י בלבד. אולם גם כאן לא שמרו הט" לאורך-ימים על אפיים המיוחד, ובני הדור השני, וביחוד השלישי, הפכו ללואנטינים, ביחוד בערים. הט" בא"י שמרו על קשריהם עם עמם ומולדתם, ובמרוצת הזמן אף גברה בקרבם הלאומנות הגרמנית. עם הופעת היטלר הצטרפו הט" ברויבם הגדול לתנועתו. עמדתם במאבק היהודי-הערבי בא"י היתה אנטי-יהודית עקבית.

ת. כנען, הנאצים מא"י לא אמרו נואש (האומה, 10), 1964; Chr. Hoffmann, *Occident u. Orient*, 1875, 1926²; id., *Mein Weg nach Jerusalem*, I-II, 1881-1885; Chr. Rohrer, *Die T.*, 1920; id., *Ist d. Bibel d. Quelle d. Gotteserkenntnis*, 1935.

א.י. בר.

טִמְפְּלָרִים, מְסֻדְרֵי הַ, אֲבִירֵי הַיְיִכָּל (Ordo Tem-
plari; Templarii; Templiers; צרפ' *Templiers*; *Templarii*;
מיסדר צבאי של נזירים-אבירים, שנוסד ב1119 בא"י הצל-
בנית ע"י קבוצת אבירים צרפתיים, במטרה להגן על עולי-
הרגל מפני התקפות המוסלמים בדרך-מחויף-לארץ לירושלים.
מרכז המיסדר נקבע בבניין מסגד אל-אקצא שבדרום הר-
הבית, הוא Templum Salomonis ("היכל שלמה") בפי
הצלבנים — ומכאן כינויו של המיסדר. לאחר נפילת ירושלים
ב1187 העתיקו הט" את מרכזם לעכו, ולאחר נפילתה של
זו (1291) — לקפריסין. ברנר מקלרוו (ע"ע) השפיע בצורה
מכרעת על חיבור התקנון של המיסדר, שאושר ב1288
בוועידה הכנסייתית בטרווא; הוא אף כתב ספר בשבח הט":
De laude novae militiae ("בשבח החיל החדש"). — עק-
רונות המיסדר מצטיינים בצירוף האידיאלים של הנזירות
ושל האבירות האירופית, שהיתה אז במלוא-פריחתה. לאחר
אישור התקנון התגייסו למיסדר אבירים רבים, בעיקר מצרפת,
והחלו זורמות אליו תרומות ומתנות של המאמינים — בכסף,
במקורות-הכנסה שונים ובקרקות, הן במדינות הצלבנים
והן באירופה, ושליטים העניקו לט" גם פטויות-רבות.
אירגונו של המיסדר התגבש עד 1163, ואז זכה בגושפנקה
אפיפיורית. הוא הצטיין בריכוזיות יתירה; חבריו היו כפופים
לראש המיסדר, והלה מצידו היה כפוף במשירין למרותו של
האפיפיור. לצד המיסדר כיהנו ראש צבא-המיסדר וראשי-
המחוזות (3 במזרח הצלבני, 7 במערב). חבריו נחלקו
לאבירים (בני האצולה), סרוואנטים (פרשים מבני הבור-
גנות), כהנים ומשרתים. לבושם של האבירים היה מעיל לבן
ובחזהו צלב אדום.

כוחו הצבאי של המיסדר במדינות הצלבנים נבע מאירגונו
המוצק, מעשרו הרב, מן העתודה הצבאית שיכלו סניפיו
לספק, וממצב הכוונות המתמדת שבו היו הט" נתונים. לפיכך
יכלו לקבל על עצמם את ההגנה על מוצרים שונים בממלכת-
ירושלים הצלבנית, כגון עזה (1149) וצפת (1168). חלקם
של הט" בהגנה על רוזנות-טריפולי ונסיכות-אנטיוכיה היה
גדול עוד יותר; שליטיהן של שררות אלו העבירו לרשות
הט" איזורי-גבול נרחבים, משום שלא יכלו לשאת בעול
הגנתם. ב1218—1291 היה מבצר Château Pèlerins (עתלית)
מעוזם העיקרי של הט" בא"י.

חולשות המיסדר נתגלו כבר במאה ה12. בגלל אדישותם
של הט" למוות והעותם בקרב נגררו לאפעם לפעולות

בכהונה כנסייתית רמה שהצטרפו למפלגת-העבודה. הוא
הטעים במיוחד את הצורך בריכוז האשראי בידי רשות
ממלכתית מרכזית שתווסת את הכלכלה, ותקף את הרכושנות
על שהיא מייצרת מתוך שאיפה לרווחים ולא לשם סיפוק
צרכי החברה; כמו-כן פעל לחינוך הפועלים, וב1908—1924
היה נשיא האגודה שנוסדה לשם כך. ט' התבלט במלחמתו
באי-סובלנות דתית וגזעית, וב1942 הקים מועצה יהודית-
נוצרית למטרה זו. הוא גינה את "הספר הלבן" של 1939,
ובתקופת מלחמת-העולם II הוקיע את קשרי-השתיקה לגבי
גורלם של יהודי אירופה, וקרא לממשלת בריטניה לפתוח
את השערים לכל יהודי הנמלט מאותה יבשת.

F. A. Tremonger, *W. T.*, 1948.

טִמְפְּלָרִים, חֲבֵרֵת-הַיְיִכָּל (Tempelgesellschaft, Templer)
(ע"ע), שהקימה ישובים בא"י במאות ה19 וה20. ב1858
הוצאה הכת מהכנסיה הלותרנית והתארגנה כעדה נפרדת
בשם "חברת הטמפל" (— ההיכל) (1859), במטרה להגשים
את חזון אחרית-הימים של נביאי ישראל ע"י ייסוד מושבות
בא"י. ב1860 הגיע מספר חבריה ל5,000. באותה שנה עלו
4 מבני הכת לא"י ללמוד את תנאיה, וב1866 התיישבו כמה
משפחות-איכרים ט' בתחום נהלל של היום. נסיון זה נכשל,
אך ב1868 שוב עלו כמה עשרות משפחות-ט' מוויטרמברג
והקימו בחיפה מושבה לרגלי הפרמל. לאחר שנכשלו נסיו-
נותיו של כריסטוף הופמן — ראש הכת — לקבל מהממשלה
התורכית אדמה חקלאית חינם, קנה ב1871 אדמה (בתחום
תל-אביב של היום), וייסד עליה מושבה חקלאית בשם
שרונה (היום הקריה בת"א). המתיישבים גברו על סבל רב,
ועל-אף קשיי האקלים והקדחת — שהפילה חללים בהם,
וביחוד בתינוקותיהם — הפכו במרוצת הזמן לחקלאים
אמידים. ט' בודדים התיישבו בירושלים והקימו בה שכונה
בעמק-רפאים ("המושבה הגרמנית") ב1878, וכן ישוב ט'
בחיפה וביפו. ב1875 נמנו בא"י — לדברי מייסדה —
750 נפש מבני הכת, ולהם שני בת"ס ובי"ח אחד. ב1914
הגיע מספרם ל1,200 נפש. ב1902 הוקמה המושבה ויל-
הלמה (ע"ש הקיסר) בשפלת לוד, וב1906/7 נוסדו בדרום-
מערב הגליל התחתון שתי מושבות קטנות, בית-לחם
וילד-הים (של ט' שחזרו לכנסיה הלותרנית). בערים היו
בידי בני הכת והלותרנים שפרשו ממנה בתי-מלון ובתי
מסחר ומלאכה. עם כיבוש א"י בידי הבריטים הוגלו הגר-
מנים (1917/8) — כנתיני ארץ האויב — אך לאחר המלחמה
הורשו לשוב. בקיץ 1938 ישבו בארץ כ1,500 גרמנים שמוצאם
מן המתיישבים הט', ולהם 27,585 דונם אדמה. בפרוץ מלח"ע
II רוכזו הט" במחנות-הסגר, ועד 1943 הוצאו חלקם לאוס-
טראליה וחלקם לגרמניה — תמורת בני א"י שנלכדו בידי
הגרמנים. רכושם של הט', שנפל ב1948 לידי ממשלת ישראל,
הובא בחשבון בעת חתימת הסכם-השילומים עם ממשלת
גרמניה (1952).

האידיאולוגיה של הט' לא התגבשה מעולם לשיטה דתית
אחידה. ב1845 יסד הופמאן שבועון בשם *Süddeutsche*
Warte ("המצפה הדרום-גרמני"), שהודה במקור האלוהי
של נבואות ישראל, אך כפר באמת ההיסטורית של סיפורי
המקרא. השבועון זכה לתפוצה רבה. בעקבות מלחמת קרים
(ע"ע) הגיע הופמאן — כהוזים אחרים — לאמונה, שאחרית-
הימים מתקרבת ועם-יישו — ולא היהודים — יירש את

מרכיבי-התחליב עד המאות ה-15 וה-16; לאחר-מכן ירש אותה ציור-השמן. נוסחת התערובת הנוזלית היתה שונה בתקופות ובארצות שונות, וגם בידי אמנים שונים. היו שהשתמשו בכל חמרי-הביצה, לעיתים — בעיקר בכ"י — בחלבון בלבד. קיימות עדויות על ט' בתוספת חלב-תאנה, דבש, שעווה מומסת, דבק מן החי, יין, שומן וכו'. במאה ה-15 היתה טכניקה זו משולבת לעיתים בשכבות שקופות מצוירות בצבע-שמן דליל.

תכונותיה האפייניות של הט' הן: גוון צח ורענן, אטום ביסודו, אך ניתן בנקל לעיבוד שקוף ע"י עבודה בשכבות דקיקות; הט' מתייבשת במהירות ויוצרת שכבה דקה וקשה מאד; גוון הצבע משתנה מיד לאחר ההתייבשות, אולם נשאר יציב לאחר-מכן. תכונות אלה מחייבות ביצוע מהיר ומדוייק, שאינו סובל הרבה תיקונים ותוספות.

כדי להתגבר על הקשיים האלה, וכדי להעשיר את האפקטים הפלאסטיים-הציוריים, פיתחו ציירי הט' של יה"ב והרנסאנס המוקדם טכניקה מיוחדת של משיכות-מכחול קצרות וצפופות ושל ציור-שכבות מפותח. בימינו משתמשים גם בט' מוכנה מראש.

ואריאנט של הט' הוא הגואש (ע"ע), השונה ממנה בהרכב החומר המדביק והמהמר מאד להתייבש.

היום ניכרת נטיה להחיות את הטכניקה הזאת הן בנוסח המסרתי והן בנוסח החדיש של הציור.

E. Berger, *Beitrag z. Entwicklungsgesch. d. Maltechnik*, I-V, 1897-1909; L. Branzani, *Le technique, la conservation, il restauvo delle pitture murali*, 1935; M. Dorner, *Malmaterial u. seine Verwendung*, 1954⁹⁹; K. Wehlte, *T.-malerei*, 1954³, id., *Kombinierte T.-Öltechnik* (Maltechnik. LXIV), 1958; H. Holtorf, *T.-Unterhaltung in d. Praxis* (ibid.), 1958.

א. רו.

טמפרה (Tampere, שווד' Tammerfors), עיר בדרום-מערב מרכזה של פינלנד, השניה בגדלה בין עריה

של מדינה זו; 127,000 תושב'. העיר משמשת מרכז חשוב לתעשייה; כאן מרוכזות מרבית תעשיית הטכסטיל של פינלנד, וכן מייצרים בה מוצרי-עץ שונים, נייר, מוצרי-עור, מכונות, מוצרי ברזל ופלדה שונים, קרונות-רכבת ומצרכי-מוזון. בתי-החרושת מונעים בחשמל, המופק בתחנת-כוח הידרו-חשמלית, הנמצאת בעיר והמנצלת את הבדלי-הגובה (18 מ') שבין מימי הימות שמשני עבריה. — ט' נוסדה ב-1782. התפתחותה העיקרית באה במחצית השניה של המאה ה-19, משהלכה והתרכזה בה תעשיית הטכסטיל הפינית. תקופת-גידול שניה באה לט' לאחר מלחמת-העולם II, משהתרחבה בה מאד תעשיית המתכות.



טמפרה: מראה כ-1955

צבאיות שנסתיימו בכשלון. עמדתם במדינות הצלבנים ועצמתם גרמה אף לכך, שהם נקטו במדיניות עצמאית, פנימית וחיצונית, שעמדה לעתים בסתירה למדיניות השליטים הצלבניים; מתוך האינטרסים המיוחדים של המיסדר לא נמנעו אף מכריתת הסכמים נפרדים עם שליטים מוסלמים. במאה ה-13 הפכו הט' לצד פעיל ביותר בסיכסוכים הפנימיים שהחלישו את ממלכת-ירושלים. הם התנגדו לקיסר פרידריך II בזמן שהותו בא"י (1228/9), צידדו בוונציה במאבקה עם ג'נובה, שהחל בעפו ב-1255, ותמכו בתביעות שארל מאַנוֹז' מלך-סיציליה על ממלכת-ירושלים (1277). כמורכב התחרו במיסדר היהנטיים (ע"ע).

מיסדר הט' עסק גם בבנקאות, ובכך קדם לבנקאים האיטלקים; חשובים ביותר מבחינה זו היו בתי הט' בלונדון ובפאריס. אנשים רבים, גם שליטים ואפיפיורים, הפקידו את כספם בבתי הט', ומאמצע המאה ה-12 ואילך התחיל המיסדר להלוות כספים לשליטים ולאצילים, להעביר כספים ולהשתמש לשם כך גם בשטרות. עֶשְׂרוֹ הרב של המיסדר היקנה לו אויבים רבים, ובראשם פיליפ IV „היפה" מלך צרפת, שלטש עיניו לרכושו של המיסדר. בפקודתו נאסרו ב-1307 ביום אחד כל חברי המיסדר שבצרפת והואשמו במינות, בשחיתות מידות ובמעשי-תועבה. לאחר חקירה אכזרית הורשעו הט' בצרפת ובארצות שבהן גברה השפעת צרפת — פרוֹבאנס, ממלכת-נאפולי ומדינת האפיפיור, וכן בקפריסין, ואילו בארצות אחרות טוהרו מאשמה. אע"פ כן נענה האפיפיור קלֶמֶנס V ללחצו של פיליפ IV, ובוועידה הכנסייתית בוֹיֵן (1312) הכריז על ביטול מיסדר הט'. רכושו הרב הועבר למיסדר היהוּאניטים, פרט לאראגון, קאסטיליה, פורטוגאל ומאירקה, שבהן זכו בו המיסדרים הצבאיים המקומיים. ב-1314 הועלו ראשי המיסדר על המוקד בפאריס.

משפט הט' וההאשמות שהועלו נגדם הולידו ספרות פולמוס ענפה; היום נוטים החוקרים לדעה שלא היה ממש בהאשמות אלו.

וע"ע ארץ-ישראל, עמ' 457 (מפה), 472/3 (תמ) בעמ' 471-474, 479-480 (ביבלי').

י. פראוור, תולדות ממלכת הצלבנים בארץ-ישראל, א'-ב' (ר' מפתח), תשכ"ג; H. de Curzon (ed.), *La règle du Temple*, 1886; [J.] Michelet (éd.), *Process des Templiers*, I-II, 1841-1851; H. Prutz, *Entwicklung u. Untergang d. Tempelherrenordens*, 1888; H. Finke, *Papsttum u. Untergang d. Tempelordens*, I-II, 1907; G. A. marquis d'Albon (éd.), *Catulané général de l'Ordre du Temple*, I-II, 1913; 1922; G. Lazard (éd.), *Le Dossier de l'Affaire des Templiers*, 1923; E. G. Léonard, *Introduction au catulané manuscrit du Temple*, 1930; J. Paquet, *Des banquiers au moyen âge: les Templiers*, 1939; St. Runciman, *A History of the Crusades*, I-III (Reg., s. v.), 1951-1954; J. Charpentier, *L'ordre des T.*, 1961².

ד. י.

טמפרה (איט' tempera — מוג, מוהל וכד'), כל טכניקה של צביעה בציור, שבה מעורבים הפיגמנטים בנוזל בעל דביקות מסויימת, הנמהל במים, שמקשר את חלקיקי אבקת-הצבע ומאפשר את מריחתה על הרקע המתאים (נייר, בד, עץ, ואפילו טיח וגבס).

במסורת הציור המערבי היתה מקובלת בעיקר „טמפרת-ביצה", שבה שימש חלמון הביצה כיוצרי-הדביקות העיקרי בתחליב, שכלל גם המרים אחרים (מלבד מים ואבקת-צבע). טכניקה זו היתה ידועה כבר בעת העתיקה (ביוון, וכן במזרח; תמ': ע"ע ח'וטון), והיתה מקובלת בוואריאציות רבות של

טמפרטורה, דרגה של חום — להבדיל מכמותו (ע"ע חום; תרמודינמיקה); אחד הגדלים היסודיים המאפיינים מערכת פיזית, בעל חשיבות מכרעת לגבי מרבית תכונותיהם הפיסיקליות והכימיות של חמרים — מצבי הצבירה, הנפח, הלחץ, המוליכות החשמלית והתרמית, הקרינה, הפעילות הכימית, ועוד. תחום-ההשתנות הידוע של הט' — ז"א מכלול ערכי הט' שניתנו למדידה, במישרין או בעקיפין — משתרע בין גבול תחתון של -273.16°C ("האפס המוחלט" התאורטי [ע"ע גז, עמ' 542/3]) ובין ערכים מסדר-הגודל של 10^{10}°C , שהם — לפי הערכות אסטרופיסיקאליות — ט"פ הפנים של כוכבים חמים; אולם מבחינה תאורטית אין לט' גבול עליון.

מאחר שלא נודעו שיטות למדידה כמותית של דרגת-החום, את הטרמוֹמֵטֵר (ע"ע) הראשון למדידת ט' בנה גלילאו (ע"ע). (1669 הציג א. פברי (H. Fabri) לבחור 2 נקודות קבועות — הט' של השלג והט' המאקסימאלית של הקיץ — לבניית סולם-ט' לצרכי מדידה תקנית של הט'. ק. רנלדיני (C. Renaldini) היה הראשון (1694), שבחר בקרח נמס ובמים רוֹתחים כמסמני נקודות קבועות של סולם תרמומטרי. ד. ג. פֶרְנַנְדֵיז (ע"ע) הנהיג את השימוש בתרמומטר-כספית, שבו קבע 3 נקודות: (1) הט' של תערובת של קרח, מים ואמון כלוריד — נקודה האפס; (2) הט' של תערובת של קרח ומים נקיים — 32° ; (3) הט' של גוף-האדם — 96° . ב1742 חילק א. צ'לסיוס (ע"ע) את הרווח שבין נקודות הקרח הנמס והמים הרותחים בתרמומטר-כספית ל100 חלקים (מעלות); תחילה ציין את הנקודה העליונה ב 0° ואת התחתונה ב 100° , ורק ב1850 הפך מ. סְטְרוֹמֵר (M. Stromer) את סימון הנקודות הקבועות ויצר את הסקאלה המקובלת היום ברוב הארצות, ואף במדע. מן הסקאלות הרבות האחרות שהוצעו במרוצת השנים היה שימוש רב לזו של רְאוּמֵר (ע"ע), שחילק אותו התחום עצמו ל 80° מעלות (וע"ע תרמומטר).

הגדרת הט'. (1) מבחינה תרמוסטטית נקבעים הבדלי-ט' או שוויון-ט' על סמך הכלל, שחום וורם — בדרך ההולכה, ההעברה או הקרינה — מגוף אחד לשני כשהט' של הראשון גבוהה מזו של השני, ושעם השתוות הט' של שני הגופים נפסקת זרימת החום.

(2) ט' תרמומטרית. ההגדרה הראשונית של הט' מתבססת על מדידת ערכי תכונות פיסיקליות שונות של חמרים, המשתנות בהתאם לשינויי הט', לשם כך בוחרים בסקאלה בעלת 2 נקודות קבועות כרצוננו; אם P הוא ערך הגודל המסויים הנמדד בט' t_p , a ו b הן הנקודות הקבועות, הרי t_p מוגדר ע"י הנוסחה

$$t_p = \frac{P - P_a}{P_b - P_a} \cdot (b - a)$$

בתרמומטר-הכספית, "הקלאסי" הגודל הנמדד הוא נפחו של הנוזל, ששינויו מתבטא באורך עמוד-הכספית, והנקודות הקבועות הן הט' של קפיאתם ושל רתיחתם של המים (בלחץ אטמוספירי תקין), וסימוניהן הן:

- בסולם-צלסיוס $(^{\circ}\text{C})$... $b = 100$ $a = 0$
- " רְאוּמֵר $(^{\circ}\text{R})$... $b = 80$ $a = 0$
- " פֶּאֶרְנְהֵיט $(^{\circ}\text{F})$... $b = 212$ $a = 32$
- " קֶלוּוִין $(^{\circ}\text{K})$... $b = 373.16$ $a = 273.16$

במקום הסקאלה של תרמומטר-הכספית נבחר כגודל P בתרמומטרים התקניים החדשים הלחץ של גזו (הליום) המוחזק בנפח קבוע; אולם בחירה זו אין כוחה יפה לגבי ט' נמוכות מאד ($< 0.3^{\circ}\text{K}$) — מזה, וט' גבוהות מאד ($> 1.000^{\circ}\text{K}$) — מזה, אפשר גם להסתפק בקביעת נקודה אחת בלבד, בתנאי שייקבע מקדם-הפרופורציה של היחס שבין שינויי הט' ובין שינויי הגודל הנמדד. ב1954 נקבע בהסכם בין-לאומי הערך 273.16° לנקודה המשולשת של המים, שבה הפאוות המוצקת, הנוזלית והגאזית נמצאות בשיווי-משקל; היא נבדלת רק 0.0099°C מ 0°C .

גודל P אחר, ששינויו משמשים למדידת הט', הוא המר-ליכות החשמלית (ע"ע בולומטר).

(3) ההגדרה הטרמוֹמֵטֵרית מבוססת על מושג

ט' אפייניות ($^{\circ}\text{C}$)	
מעל לאפס המוחלט	
10^{-5}	הט' הנמוכה ביותר שהושגה במעבדה
-272.2	נקודת-ההיתוך של ההליום
-268.9	נקודת-הרתיחה של ההליום
-252.8	נקודת-הרתיחה של המימן
-228	פני כוכב-הלכת פלוטו
-182.9	נקודת-הרתיחה של החמצן
-130	פני-הלבנה בצידם הלילי
	טמפרטורת-האוויר הנמוכה ביותר (נמדדה באנטארקטיס)
-88.3	נקודת-ההתמראה של קרח יבש (CO_2)
-78.5	מזיגת-קור של קרח ומלח-בישול
-21	נקודת הקיפאון של מים
-2.5	עמקי-הים
4	הט' הממוצעת של פני-הארץ (אטמוספירה סטאנדארטית)
15	הט' הנורמאלית של האדם
37	טמפרטורת-האוויר הגבוהה ביותר (נמדדה בקליפורניה)
59	פני-הלבנה בצידם היומי
150	הט' הממוצעת של האטמוספירה בגובה של 200 ק"מ
400	הקיטור בטורבינות
450	טמפרטורת-ההצתה של תערובת גאז-מאז — אוויר
600	נקודת-ההיתוך של זהב
1,063	נקודת-ההיתוך של סוגי הברזל
1,530—1,130	להבת גאז-המים
2,300	חוט-הלהט בנורה חשמלית
2,300	פני הכוכבים הקרים מטיפוס M
3,500	פני השמש
5,900	כדור-האש בקוטר של 15 מ' הנוצר ע"י פצצה אטומית
3×10^5	העטרה של השמש
10^6	פני-השמש
10^8	פני-השמש
10^{10} — 10^9	פני-כוכבים חמים

היסטוריה. מקור המונח ט' הוא המלה הלאטינית temperamentum, ששימשה בפילוסופיית-הטבע של יו"ב לציון המערך של 4 תכונות-היסוד של החומר לפי אריסטו: חם, קר, לח ויבש. הללו אומצו ע"י גלנוס (ע"ע), שהגדיר 4 דרגות של חום 41 של קור — אולם אלה לא היו מושגים בעלי מובן פיסיקאלי, אלא יוחסו לתרופות שגרמו לתחושות שונות של האדם; הט' הניטראלית — טמפרטורת האפס — הוגדרה כט' התקינה של האדם. הראשון שהבחין בין כמות החום ובין דרגתו היה, כנראה, אל-קינדי (ע"ע), במאה ה-9, שייחס לתרופות בכמויות שונות דרגות שונות של חום או קור. עד למאה ה-17 היה מושג הט' מעורפל.

של עשרות אטמוספירות — אינה יורדת בדרך זו מתחת ל-1. K. מאחר שלחץ אדי נמוך ביותר בתחומי ט' זו ואינו ניתן להורדה נוספת. (3) זו האחרונה מושגת בשיטת הד' מאגנטטיזציה האדיאבטי: גם כשהאלקטרו-נים נמצאים בט' הנמוכה ברמותיהם היסודיות, כשהמרחק האנרגטי ביניהן ובין הרמות שמעליהן גדול מ-10 אלקטרו-וולט (ר' לעיל). הרי בחומר בעל מומנט-דיפול מאגנטי (יוני) (כגון מלח פאראמאגנטי) עדיין הם מאכלסים רמות השונות מהיסודיות. שהרמות ביניהן הוא מסדר-הגודל של 10^{-5} אלקטרו-וולט. הפעלת שדה מאגנטי חזק על החומר מגדילה את הרווח שבין הרמות בלי שהט' משתנית, והדיפולים המאגנטיים מאכלסים את הרמות הנמוכות ביותר תוך כדי הקטנת האנטרופיה (הגדלת הסדר מושגת במקרה זה ע"י הכוונת הרוב המכריע של הדיפולים בכיוון מקביל לשדה). מה שמחייב פליטת אנרגיה תרמית. הפסקת פעולת השדה המאגנטי תוך כדי שמירת האנטרופיה — תהליך המתאפשר ע"י בידוד החומר מן הסביבה — גוררת החזרת הרמות האנרגטיות לערכן הראשוני. עם גמר התהליך נמצאת המערכת בדרגת אי-סדר נמוכה יותר — שהיא מקבילה לט' נמוכה יותר. תהליך הדמאגנטיזציה האדיאבטי יכול להיעשות גם לגבי הדיפולים המאגנטיים הגרעיניים, והט' הנמוכה ביותר שהושגה בדרך זו היא מסדר-הגודל של 10^{-10} סולס-הט' המאגנטו-תרמודינאמי. לחץ-האדים של הליום נוזל מתחת ל-0.3°K נמוך עד כדי כך, שאין הוא ניתן למדידה מדוייקת. לבניית סולס-הט' בט' נמוכות כאלו משמש גודל תקני אחר, והוא — הסוסצפטיביליות המאגנטית של מוצקים פאראמאגנטיים (ע"ע מגנטיות; מוצק). שהיא פונקציה של הט'; בחמרים רבים מקדם-הסוסצפטיביליות פרופורציוני-בהיפוך לט'.

בט' גבוהות — מ-1,000°K (בערך) ומעלה — מת-הוויס קשיים בבניית תרמומטר, מאחר שהחמרים שהם הוא נבנה משנים את תכונותיהם. בתנאים אלה נמדדת הט' על סמך 2 גורמים אחרים, התלויים בט' בלבד: (א) עצמת הקרינה הנפלטת מגוף שחור — בהתאם לחוק של סטפאן-בולצמן; (ב) מיבנה ספקטרום-הקרינה מבחינת הימצאו של מאפסימום-הקרינה באורך-גל מסוים — בהתאם לחוק של וין. וע"ע חם; צבירה, מצביי; קרינה; תרמומטר.

Amer. Inst. of Physics (ed.), *Temperature*, 1-III, 1941-1963; J. Lachnutt, *Les hautes températures*, 1961; C. De Witt - B. Dreyfus - P. G. de Gennes, *Low Temperature Physics*, 1962.

אר. כה.

טמפרלוי, הרולד — Harold Temperley — (1879-1939), היסטוריון ודיפלומאט אנגלי. ט' למד באו-

ניברסיטת קיימברידג' ואח"כ הורה בה. הוא עסק בתולדות הדיפלומאטיה הבריטית מ-1815, במיוחד במזרח התיכון, וכן בתולדות הבאלקאן. במלחמת-העולם I השתתף כקצין במסע הדארדאנלים, ואח"כ היה נספח צבאי בסרביה. בתום המלחמה השתתף במשלחת ארצו לוועידת-השלום בפאריס, וכן במשלחות לתיחום קווי-הגבול בבאלקאן. הוא ערך את His-tory of the Peace Conference of Paris ("תולדות ועידת-השלום בפאריס"), 1920-1924, המשמשות מקור עיקרי לנושא זה, וכן — יחד עם גוץ' (G. P. Gooch) — את British Documents on the Origins of the War, 1898-1914 ("המיסמכים הבריטיים על גורמי המלחמה, 1898-

שווייה-משקל התרמי, וניסוחה הכמותי מתאפשר על-סמך החוק התרמודינאמי השני: אם כמות-חום (Q_1 ; אנרגיה) מסיפקת ממקור בעל הט' T_1 למכונת-קארנו בעלת יעילות מאכסימאלית, וזו ממירה חלק מחומו (W) לאנרגיה מכאנית תוך מסירת יתרו ($Q_1 - W = Q_2$) למאגר בעל הט' T_2 ($T_1 < T_2$) — קיים הקשר

$$\frac{T_1}{T_2} = -\frac{Q_1}{Q_2}$$

(וע"ע אנטרופיה); בהתאם לכך ניתן להגדיר את היחס T_1/T_2 ע"י מדידת Q_1 ו- Q_2 , חישוב הערכים של T_1 ו- T_2 (בסולם-קלווין) מתאפשר ע"י הקביעה, שהפרש הט' שבין נקודת-הרתיחה ונקודת-הקפיאה של המים הוא 100 מעלות (ר' לעיל). לגבי גאז אדיאלי (ע"ע גז, עמ' 543), הט' התרמו-דינאמית הזאת זהה עם הט' התרמומטרית, וגאזים רגילים רבים מתנהגים גם הם מבחינה זו כגאזים "אדיאליים-כמעט".

(4) התאוריה הקינטית של הגאזים (ע"ע גז, עמ' 546-548) קובעת קשר בין האנרגיה הקינטית הממוצעת של מולקולה בגאז נתון ובין הט' המוחלטת של גאז זה: קבוע-הפרופורציה $\frac{3}{2} k$ (קבוע-בולצמן) קושר בין הגודל האקסטנסיווי אנרגיה ובין הגודל האינטנסיווי ט'. האפס המוחלט ($-273.16^\circ\text{C} = 0^\circ\text{K}$) מוגדר במכאניקה הקלאסית כט' שבה מתאפסות כל התנועות המולקולאריות; לשון אחרת: כט' שבה המולקולות הן חסרות אנרגיה (לפי תורת הקנטים [ע"ע] אין הנחה זו חלה על פרמיונים [ע"ע חלקיקים אלמנטריים]). אולם למעשה לא ניתן אלא להתקרב לאפס המוחלט, ואין נקודה זו ניתנת להשגה ניסויית. מאחר שלפי החוק התרמודינאמי השלישי לא ייתכן תהליך העשוי להוריד את הט' של מערכת כלשהי אל האפס המוחלט במספר סופי של פעולות.

ט' נמוכות. לפי התאוריה הקוואנטית, המרכיבים היסודיים של כל חומר, כגון אלקטרונים באטום, מאכלסים רמות אנרגטיות מותרות מסוימות לא-רציפות, שהן במקרה האדיאלי של מינימום-האנרגיה הרמות הנמוכות ביותר ("היסודיות"). האנרגיה המאפשרת את ההימצאות ברמה אנרגטית גבוהה יותר מסופקת למרכיב כזה במערכת מבודדת כאנרגיה תרמית התלויה בט' בלבד, ושיעורה נמדד ביחידות kT (ר' לעיל). ביחידות אלקטרו-וולט (eV) ערכה של אנרגיה זו הוא מסדר-הגודל של 10^{-4} לכל מעלה. בט' רגילות בדיקת תכונותיו הפיסיקאליות של חומר — הולכה חשמלית ותרמית. חום סגולי וכד' — מופרעת ע"י אי-הסדר הנובע מן החום. לפיכך מדידת תכונות אלו דורשת את הימצאותו של החומר במצבו היסודי — בט' הנמוכה מזו המאפשרת למרי-כיבים איכלוס רמות אנרגטיות שונות.

שיטות קירור. מבחינים כמה שלבים בתהליך קירור גאזים: (1) הנזלת הגאז לאחר דחיסתו בדרך איזותרמית — ע"י הגדלת הנפח — או בתהליך אדיאבטי (ע"ע), או בתהליך ג'אולי-תומפסון תוך שמירת האנטאלפיה; חוזרים על תהליך הדחיסה האיזותרמית וההרחבה האדיאבטי או האי-זנתאלפית פעמים אחדות עד להשגת נקודת-ההתעבות של הגאז. (2) הנזול המתקבל נשמר בבידוד תרמי בתוך דיואר (ע"ע תרמוס), וכשהכלי סגור והלחץ שמעל הנזול מונמך באמצעות משאבות-ריק — מונמכת נקודת-ההתעבות ולגבי מרבית הנזולים ניתן להוריד בדרך זו את הט' עד לנקודת-הקפיאה. רק הט' של ההליום (ע"ע) — שאינו קופא אלא תחת לחץ

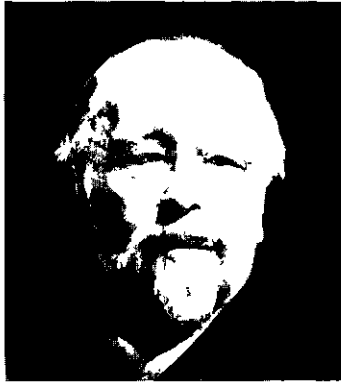

איפוליט-אדולף טן

בשנים 1856–1863 עסק טן בחיבורו הגדול הראשון, "תולדות הספרות האנגלית"; במבוא לחיבור זה נתן תיאור סיסטמטי של דרכו בחקר תולדות הספרות. לדעתו, "הגזע" (race), "הסביבה" (milieu) ו"העת" (moment) הם שלושת כוחות-הפראשי המעצבים את המצב

הנפשי היסודי. שצריך לשמש נקודת-מוצא להסברת תרבותה של תקופה מסויימת ונציגיה. מושג הגזע של טן אינו ביולוגי, ודבר אין לו עם תורת הגזענות (ע"ע גזע, עמ' 576): אין הוא מציין בשם "גזע" אלא את האופי הלאומי, שלהשפעתו הוא מייחס משקל חשוב, אך לא אין-סופי. מושג הסביבה מקיף את מכלול התנאים שבהם חיים בני-אדם: הטבע הפיסי והגופי, הסביבה החברתית והמדינית וכיו"ב. ולסוף — יש להתחשב אף בעת שבה מופיעה היצירה הספרותית, משום שהעבר משפיע בהתמדה על ההווה, ומשום שמשקלן של המסורות הספרותיות, האמנותיות ואחרות שונה בכל תקופה ותקופה. שלושת המושגים האמורים אין כוחם יפה כשמבקשים לפרש את האופי היחיד-במינו של יצירה מסויימת או של אישיות מסויימת. עליהם מוסיף טן מושג רביעי — זה של "התכונה השלטת" (faculté maîtresse) — הכוח הפנימי ששולט על שאר כל הכוחות המרכיבים אישיות. היוצר את אחדותם ומקיים אותה. כשרונו של מישלה (ע"ע), למשל, "כוח-דמיון לוחט"; אולם אף כשרונו של שיקספיר ניתן לאפיין אותו — לדברי טן — ע"י אותה הנוסחה. — טן המבקר אינו נוהג לפי שיטה זו בכל חומרתה, אלא לעתים קרובות מתגלה הוא כפסיכולוג דק ורגיש, כפילוסופיה של האמנות" (1865–1869) השלים את רעיונו: היצירה עשויה להביע תכונות כלליות יותר מאלו של תקופה — דהיינו תכונות אנושיות מתמידות.

ספרו De l'Intelligence ("על המישכל"), 1870, הוא החשוב שבחיבוריו הפילוסופיים. בו הוא תופס את המציאות כמכלול של הרגשות ורואה את הרעיונות הכלליים כסימנים פשוטים. הוא שולל את מציאותו של "אני" ממשי, ה"אני" — שהוא אשליה מבחינה מטאפיסית — קיים במובן הרגיל: ניתן להגדירו כמכלול היחסים. מצד אחד נוטה טן לתפוס את ההכרה כתנועה פנימית של מרכזי-העצבים, אך מצד שני שולל הוא את ממשיותו של החומר: קיומו של הגוף מצטמצם בעובדה שהאדם חש אותו. אעפ"כ תפיסת-עולמו היא ביסודה מאטריאליסטית ("החסרונות והמידות הם מוצרים כמו החומצה והסופר"), והפסיכולוגיה מוסברת כחלק מן הפיסיולוגיה.

חיבורו הגדול האחרון (שלא הושלם) — Les Origines de la France contemporaine ("מקורותיה של צרפת בת-זמננו"), 6 כרכים, 1875–1894 — מסביר את המהפכה הצרפתית בעיקר כתוצאה מן הראציונאליזם המופלג של התקופה הקלאסית. טן מבליט את הצד השלילי שבמהפכות ומצדיק, במידה מרובה, את הזיקה למסורות.

1914", 1938–1927. מספריו: Life of Canning, 1822—1905 ("קנינג", 1827 ("מדיניות-החוץ של קנינג, 1827—1827"), 1925; England and The Near East: The Crimea ("אנגליה והמזרח הקרוב: מלחמת קרים"), 1936; וכן — יחד עם גראנט — Europe in the 19th and 20th Century ("אירופה במאה ה-19 וה-20"), 1939.

טֶמְקִין, מְרֶדְכִי (1891, סידלצה [פולניה] — 1960, ירושלים), משורר לירי עברי. בילדותו למד ב"חדריים", ואח"כ בביהמ"ד למורים מיסודה של "עזרה" בירושלים; מ-1911 ישב ישיבת-קבע בא"י. ט' עסק בהוראה ובמלאכת התרגום. מ-1909 פירסם שירים בכתיבת-עצ. רבים, ואח"כ קיבצם בספרים.

נושאי שירתו העיקריים הם: נוף הארץ ועצבותו; מראות ירושלים; חיי עמל; שירם על הרעיה, הבת, הבנים והנכדה; צער היחיד ובדידותו; זרות חיי העיר; וראש לכל: תפילות ויודיים לאלהים. ט' הוא ליריקן בעל הסתכלות דקה, הדרה רוח תוגה וקדרות. בשיריו מעטים המוטיוויים, פשוטים סממני הצורה השירית וחד-גוניים השירטוטים הספרותיים, אך רבה הפנות שבמסירת חוויתו. ט' הוא אינדיבידואליסט בעל נימה דתית חזקה, המבליטה את צניעות האדם ואת התקוות לחסד "השפע ממרום".

ספרי השירים שלו הם: "נטפים" (תרפ"ז); "שירים ותפלות" (תרצ"ז); "ספר השירים והתפלות" (תש"ב); "באלם קול" (תשט"ז); "אגד קט" (תשכ"א). מתרגמו לעברית: "דרך טיכו ברהי לאלהים" למכס ברוד; "בית בונברוק" לתומס מאן; "המנהרה" לקלרמאן, ועוד.

מ. ריבולוב, מרדכי ט' (הדאר, ו), תרפ"ז; ש. ברויסקי, מרדכי ט' (הדאר, ט), תר"ץ; ב"צ בנשלום, שירת מרדכי ט' (גזית, ו), תש"ד; מ. ה. בן-שמאי, שירת המרגעה למרדכי ט' (הדאר, כ"ה), תשי"ז; ח. תורן, מרדכי ט' (גזית, י"ח), תשכ"א; ג. טמיר, לשירתו של מרדכי ט' (הפועל הצעיר, 54), תשכ"א.

טן, איפוליט-אדולף — Hippolyte-Adolphe Taine (1828, וזייה [Vouziers], שאמפאן — 1893, פאריס), מבקר, פילוסוף והיסטוריון צרפתי, חבר האקדמיה (1878). טן היה בן למשפחה בורגנית ותיקה; הוריו היו בעלי תרבות מעודנת והשכלה נרחבת. הוא הצטיין בלימודי דיו בבית-המדרש הגבוה למורים, אולם הוכשל בכתיבת-תחרות לסמיכת-הוראה בפילוסופיה בגלל דעותיו שנראו כ"מסוכנות". 1853 הגיש שתי דיסרטאציות לדוקטוראט: De personis platonis ("על האישים האפלטוניים" [בלא-טינית]); Essai sur les fables de La Fontaine ("מסה על משלי לה פונטן"), ולאחר-מכן הקדיש עצמו להוראה ולמחקר, ואף כתב קובץ שירים ורשימות ("חיינו ודעותיו של תומה פֶרְדְּרִיק גְרַנְדוֹרִי", 1868). עמדתו הפילוסופית נקבעה ברור החל ב-1856 בספרו Philosophes français du XIXe siècle ("פילוסופים צרפתים של המאה ה-19"); בספר זה מתח ביקורת חריפה על הספיריטואליזם של ויקטור קוון (ע"ע) ושאר נציגי-דורו. אולם ביקורת זו אין פירושה שטן נהה אחרי הפוזיטיוויזם; כל ימיו היה מחפש פילוסופיה שתספק את דרישותיהם של האינדאליזם ושל חקר-עובדות ראלי כאחד. שני הוגים, שאת כתביהם למד להכיר בשנות התבגרותו, תרמו להכונתו לדרך זו: שפינוזה (ע"ע) והגל (ע"ע).

שמשל הסיאן-צונג בארצו בחכמה ובתבונה שנים רבות, כמעט שנשפט כסא-מלכותו ממנו בשל אהבתו לאשה: ב 745 הביא לבית-נשיו את יאנג קואי-פו (Yang Kuei-fu) היפה, שמשכה חסד לאחד משרי-צבאו, ההרפתקן התורכי אן לוי שאן. הלה התמרד בקיסר, והסיאן-צונג נאלץ לברוח מבירתו ואף להוציא להורג את פילגשו האהובה, כדי לשפך את זעמם של אנשי-הצבא. אעפ"כ לא הצליח השלטון הקיסרי להתגבר על המרידה אלא בעזרת שכירים זרים — אויגורים ובני שבטים אחרים מן הצפון. הללו הצליחו במשימתם ב 763, לאחר מלחמת-אזרחים הרסנית, אולם הם מצדם הפכו למקור הטרה לשלטון הקיסרי, שנתערער ללא תקנה. יורשיו של הסיאן-צונג נאלצו להשלים עם הקמת שררות עצמאיות-כמעט של מפקדים צבאיים במחוזות שונים במדינה. על חצר-הקיסר עצמה השתלטו הסריסים, שנתארגנו לסיעות יריבות ומסוכסכות ביניהן. כנופיות-שודדים ושנות-רעב פקדו את המדינה, ששקעה במשך הדורות במצב הקרוב לאנארכיה. השושלת הלכה מדחי אל דחי, אולם עד לשקיעתה הסופית עברו עוד כ-150 שנים, שבהן התחלפו 14 שליטים מופי-גורל, שרובם לא האריכו ימים. הקיסר האחרון לבית-ט' נרצח ב 907 בידי ראשי-שודדים שלעזרתו פנה, והלה תפס את מקומו וייסד את שושלת „ליאנג המאוחרת“ קצרת-הימים (907—922).

ביבל' — ע"ע סין: היסטוריה, ספרות, אמנות.

ל. י.

טנגנייקה, עם של נודדים-למחצה, שייסד במאה ה-10 בסין המערבית מלכות, הידועה בשמה הסיני הסי-הסיא (Hsi Hsia); היא התקיימה עד חורבנה ב 1227 בידי המונגולים בראשותו של ג'נגיז חאן (ע"ע). הט' עסקו הן בגידול מיקנה הן בחקלאות, אך היו בזויים בעיני המונגולים על שישבו ביישובי-קבע. רובם היו בודהיסטים, אך אפשר שהיו ביניהם כמה נוצרים נסטוריאניים. לשונם היתה נמנית על הקבוצה הטיבטו-בורמית (ע"ע). בפקודת שליטם, הקיסר לי יואן-האו, הונהג ב 1038 כתב מיוחד ללשונם, שהיה מבוסס על שיטת-הכתב הסינית, אך נופל ממנה בהרבה בשיטתיות ומסורבל ביותר. כמות ניפרת של חומר כתוב טאנגו-טית נשתמר, אך הכתב והמיבנה הפונולוגי של הלשון עדיין לא נחקרו כל צרכם. — הטיבטים מזכירים את הט' בשם מי-ניאנג ומזהים אותם עם כמה שבטי-נודדים, המצויים עדיין באזורים מסויימים לאורך הגבול בין טיבט וסין.

H. A. Невский, Тангутская филология, I-II, 1960;
E. И. Кычанов, Государство Си Сиа, 1960;
G. Clauson, *The Future of Tangut (Hsi Hsia) Studies* (Asia Major, XI), 1961.

טנגנייקה (Tanganyika), מדינה באפריקה המזרחית הטרופית — רפובליקה במסגרת חבר-העמים הבריטי; 937,060 קמ"ר (מהם 53,780 קמ"ר שטחי ימות), 9.8 מיליון תושבים (אומדן 1963). ט' שוכנת על חוף האר-קיינוס ההודי ומשתרעת בין 1° ל 12° רוחב דרומי ובין 29°30' ל 40°30' אורך מזרחי; שכנותיה היבשתיות (מצפון לדרום) הן קניה, אוגאנדה, רואנדה, בורונדי, קונגו, זאמביה, מאלאווי, מוזאמביק. בתחומיה נכללים: מחציתה הדרומית של ימת ויקטוריה (ע"ע), מחציתה המזרחית של ימת-טנגנייקה (ע"ע) והחוף הצפוני-מזרחי של ימת-ניאסה. חופה של ט' מפורץ רק מעט, ומשום ריבוי שוניות-האלמוגים

תורתו של טן תרמה רבות לעיצוב הנאטורליזם, והשי-פעתה ניכרת היטב ביצירותיהם של זולה (ע"ע) וברניטיך (ע"ע). ומבחינה היסטורית-פוליטית — בעולמם הרוחני של ברס (ע"ע) ומוֹרס (ע"ע).

V. Giraud, *Essai sur T.*, 1901; A. Chevrillon, *T., formation de sa pensée*, 1932; M. Leroy, *T.*, 1933; K. de Schaepe-dryver, *H. T., essai sur l'unité de sa pensée*, 1938; Sh. J. Kahn, *Science and Aesthetic Judgment, a Study on T.'s Critical Method*, 1953; P. G. Castex, *La critique d'art en France au XIXe siècle*, 1958; R. Wellek, *H. T.'s Literary Theory and Criticism* (Criticism, I), 1959.

מר. ב.

טונג — T'ang — (618—906 לסה"נ), שושלת של 19 (או 21) קיסרים בסין, שתקופת שלטונם היא מן המזהירות בהיסטוריה המדינית והתרבותית של סין. בית-ט' הגיע למלוכה ע"י לי ייאן (Li Yüan; 618—626) ובנו לי שיה-מין (Li Shih-min), מן האצולה של איזורי-הצפון, לאחר נפילת שושלת-סוי 613 ואילך. מייסדה-בפועל של השושלת — שהיה להלכה הקיסר השני, אך למעשה הקיסר הפעיל הראשון — היה לי שיה-מין, ששמו כמושל היה טאי-צונג (T'ai-tsung; 627—649). בנייט' ישבו בלו-יאנג כבירתם המזרחית ובצ'אנגאן כבירתם המערבית. טאי-צונג ובנו קאו-צונג (Kao-tsung; 650—683) היו שליטים אדירים, כלוחמים באויבים החיצונים וכמחוקקים ומארגנים בתוך עמם. הם הכריעו את התורכים המזרחיים, שהציקו לסין במשך תקופה ארוכה, וכן הטילו את מרותם על התורפים המערביים. בימיהם השתרע תחום השלטון וההשפעה הסיני מאנאם בדרום-מזרח עד לתורכסטאן המערבית בצפון-מערב, וסין הובאה לידי מגע הדוק עם עולם התרבות הפרסית והאיסלאמית. סדרי המימשל והמינהל שהנהיגו שליטי-ט' במדינה נתקיימו בסין בעיקרם כמעט עד לנפילת הקיסרות במאה ה-20.

אישיות בולטת ביותר בתולדות בית-ט' היתה וו צ'ה-טין (Wu Tse-tien) — תחילה פילגשו של טאי-צונג, ואח"כ של יורשו קאו-צונג. בימי מלכותו של זה האחרון תפסה בהדרגה את רסן השלטון, לאחר-מכן המליכה וחזרה והסירה — תוך שנה אחת (684) — שניים מבניה, ולסוף עלתה על כסא-הקיסרות בשם הקיסרית וו (684—704) — כאשר היחידה בתולדות סין, שהוכרה רשמית כשליטת המדינה, האחרון בשליטי-ט' החשובים היה הסיאן-צונג (Hsüan-tsung; 713—755), נכדה של הקיסרית וו. בימיו הגיעו עצמתה ותפארתה של השושלת, וכן תרבותה התמרית והרוחנית של סין, לשיאן. שירות-סוחרים, משלחות דיפלומטיות, מפצי דתות שונות היו הולכים ושבים בין סין ובין ארצות סמוכות לה ומרוחקות ממנה — קוראה ויאפאן מזה, פרס, הודו ואף ערב מזה — כשהם נושאים עמם סחורות, רעיונות ודתות, ויחד עם זה מפיצים את שמע גדולתה של סין למרחקים. בעקבות המגעים התרבותיים הערים נתחזק הבוד היזום בסין, וכן קנו להן אחיזה הדתות הנצרות והמאניקאית; השלטונות הביטו גם על הנצרות (הנסטוריאנית) בעין טובה. הקיסרים הגדולים לבית-ט' היו שוחרי שירה, ציור ומוסיקה, ותקופת-ט' נחשבת לתור-הזהב של הספרות הסינית; באותה תקופה פעלו המשוררים לי טיפו (ע"ע), טופו (ע"ע), ליו צונג-יוואן, סופרים כגון האן-י (Han Yü), ואחרים.

השיגשו, העושר והמותרות גררו נפילה מהירה. לאחר

החוף. משום-כך יש לחלק גדול של הרמה — מבחינת האקלים והצמחיה הטבעית — אופי של סאוואנה יבשה.

השטח המעובד ברמה הוא קטן-יחסית ומפוזר; האיזור החקלאי העיקרי נמצא מסביב לימת-ויקטוריה. נוסף על גידולי-מזון לצריכה מקומית, מגדלים ליצוא כותנה, אגוזי-אדמה, טבק וקיקיון. שטחים גדולים ברמה משמשים כרעי-מרעה.

(3) הסעיף המערבי של הבקע הסורי-אפריקני משתרע בשוליה המערביים של רמת-ט', והסעיף המזרחי מבתר אותה במרכזה, ולו כמה שלוחות בצפון-הארץ. אגנים אטומים, ובהם הימות נאטרון (Natron), מאניארה (Man-yara) ואיאסי (Eyasi), מהווים חלק גדול מהסעיף המזרחי של הבקע ושלוחותיו בתחומי ט'. לימת-איאסי מתנקזת אגן אטום גדול במרכז הרמה. גם בחלקו הדרומי של הסעיף המערבי של הבקע נמצא אגן אטום, ובו ימת-רוקווא (Rukwa). תחתיתו של הסעיף המערבי של הבקע נמוכה מאות מ' — ואף אלפי מ' — מפני הסביבה; הסעיף המזרחי של הבקע שקוע רק מעט מפני הרמה.

(4) איזור ההר תופס רק כ-5% משטחה של ט'; השטחים ההרריים העיקריים משתרעים בעיקר במקביל לשני סעיפי הבקע הסורי-אפריקני על שלוחותיהם או מסביבם. הרים אלו בחלקם הרי-העתק, ובחלקם הרים שנוצרו ע"י היערמות שפכי-לבה גדולים. בין ההרים שמוצאם וולקני-מצויים הרי-ג'עש כבויים ופעילים; הגדולים שבהם — קילי-מנג'רו (ע"ע: 5.896 מ'). ההר הגבוה ביותר באפריקה, שפסגתו מכוסה שלג-עד, וההר מרו (4.560 מ'). רוב השטח ההררי גבהו 1.500—2.000 מ'; רק פסגות מעטות גבוהות מ-2.500 מ'. השטחים ההרריים הם מהגשומים שבתחומי ט' (1.000—2.000 מ"מ). ומבחינת הטמפרטורות הם בעלי אקלים ממוזג. באיזורים ההרריים מצויים כמה מהשטחים הפזורים ביותר של ט'; נוסף על מזונות לצרכים מקומיים מגדלים בהם קפה ותה.

רוב שטחה של ט' מתנקז לזרם האוקיינוס ההודי באמצעות מספר רב של נהרות; הגדולים שבהם: רופיגי (Rufigi) ורוזומה (Ruwuma). חלקה המזרחי והמרכזי של המדינה מתנקז לאוקיינוס האטלנטי דרך ימת-ט' והנהר קונגו. איזור מצומצם בצפון-המדינה מתנקז לימת ויקטוריה (ע"ע). המר-ציאה את מימיה לנילוס (וממנו — לים התיכון). באגניה האטומים שברמה ובסעיפי-הבקע, וכן בשטחים נרחבים בעלי ניקוז טבעי לקוי, נהוו ביצות.

אוכלוסייה. מרבית שטחה של ט' מאוכלס בדלילות. על פני כ-80% מהשטח הצפיפות קטנה 10 נפשות לקמ"ר; האיזורים המיושבים ביותר הם סביבות חופי ימת-ויקטוריה, חופיה המזרחיים של ימת-ט', החוף הצפוני של ימת-ניאסה, השטחים הרמים בצפון ואיזור החוף במזרח. 98.7% מתושבי ט' הם אפריקנים, כ-1% אסיניים (ברובם הגדול ממוצא הודי ופאקיסטאני); כמרכזן יושבים בט' כ-21.000 אירופים. רק כ-6% מאוכלוסי ט' הם יושבי ערים וישובים עירוניים; השאר כפריים או נוודים. האוכלוסיה האפריקנית מורכבת מכ-120 שבטים. המיבנה השבטי עודנו חזק, ובמסגרתו נכללים כמעט כל הילידים, ורק בערים מצויים המוני אפריקנים ששוב אינם משתייכים לשבטים.

מבחינה אתנית מורכבת האוכלוסיה האפריקנית מ-3 יסודות: (1) רובה המכריע (כ-93%) הם בני-באנטו.



נוף בערבות טאנגנייקה הדרומית

והשרטונות בקרבתו אינו נוח לספנות. לט' שייך האי מאפיה (Mafia) שממול חלקו המרכזי של חופה.

מבחינת המיבנה והאקלים נוהגים לחלק את ט' ל-4 איזורים ראשיים: מישור-החוף, הרמה, הבקע וההרים. (1) מישור-החוף רחבו 15—30 ק"מ, ורק באיזור-השפך של נהר רופיגי כ-50 ק"מ. בקירבת החוף מצויים במקומות רבים ביצות ושטחים מכוסים מאנגרו-בה. רובו של המישור מכוסה יערות ושיחים טרופיים, וביניהם שטחים מעובדים נרחבים, בעיקר מטעי דקלי-קוקוס, סיסאל ואגוזי-קאשו. — האקלים חם ולח בכל ימות-השנה. כמות-הגשמים השנתית בצפון — 1.300—1.600 מ"מ, בדרום — 800—1.000 מ"מ. הבדלי הטמפרטורה בין היום והלילה ובין החודש החם ביותר (יאנואר [בדאר אס-סלאם 28]) והחודש הקר ביותר (יולי-אוגוסט [שם 23]) הם קטנים.

(2) את רובו הגדול של שטחה של ט' תופסת הרמה, שהיא חלק מהרמה הגדולה של אפריקה המרכזית והדרומית. המעבר ממישור-החוף לרמה הוא פתאומי, דרך מתלול גדול. לרמה שתי דרגות: במזרח ובדרום גבהו 300—500 מ', ופניה מישוריים, אך מבותרים מאד ע"י עמקי-נהרות; במרכז, במערב ובצפון גבהו 600—1.500 מ', ורובה מישורים רחבים וחד-גוניים, שמעליהם מתנשאים גבעות והרים בודדים. הרמה בנויה ברובה סלעים קריסטאליניים (גראניט) ומטא-מורפיים, שמעליהם מופיעות במערב שכבות עבות של סלעי-משקע קדם-קאמבריים (אבן-חול וקונגלומראטים) ובמזרח — בעיקר במדרגה הנמוכה יותר — שכבות מן השלישון.

ברוב חלקי הרמה הגשמים מועטים במידה ניכרת מאשר במישור-החוף, תוך כדי תנודות משנה לשנה. באיזור רחב במרכז קיימת עונת-יובש, וכמות-הגשמים השנתית היא 400—600 מ"מ, בשאר חלקי הרמה — 600—1.000 מ"מ. בגובה של 1.000 מ' הטמפרטורה הממוצעת של החודש החם ביותר היא 26° ושל החודש הקר ביותר — 20°, אך התנודות במידות החום היומיות גדולות ב-10°—6° מאשר במישור-

שהם כמעט כל האוכלוסיה בדרום ובמערב ורובה הגדול במזרח המדינה ובמרכזה. החשובים שבקבוצות שבטי באנטו הם: סוקומה וניאמוני — במערב-המרכז ומדרום לימת-ויקטוריה, כ-1.7 מיליון (1963); מאקונדה — בדרום-מזרח, ואההה (Wahche) — בדרום המרכז, 550,000; צ'אגה — בצפון-מזרח, 300,000 אלף; גוגו — במרכז, 350,000; אנגוני (ענף ממשפחת שבטי-זולו) — בדרום, כ-300,000; האיה (Haya) — ממערב לימת-ויקטוריה כ-250,000.

שבטים אלה מדברים עשרות ניבים שונים, ותושבי האיזורים השונים אינם מבינים אלו את שפתם של אלו. באיזור-החוף מדוברת לשון סנהילי (ע"ע), שהיא מובנת גם לרבים מתושבי ט' המזרחית והמרכזית, אם כי היא שפת אמם של משפחות שבטים מעטים; משום כך נעשים נסיונות להפכה לשפת-המדינה.

מיצוטים אתניים מרוכזים בצפון-המרכז של הארץ: (2) שבטי מסאי, נודדים מגדלי-מקנה, הם רובו של היסוד הנילוטי; מספרם בתחומי ט' כ-120,000. (3) שבטי אירקו (Iraku) באיזור ימת-איסי הם המשפחה העיקרית של השבטים החמיים, כ-200,000 נפש. — ב-1963 קלטה צפון-מערב ט' 15,000 פליטים מבני שבטי טוצי (ע"ע) מרונדה (ע"ע).

בערים ובכפרים שבאיזור החוף חלק גדול מהתושבים הם מגזע באנטו-ערבי מעורב.

עיר-הבירה של ט' ונמלה הראשי היא דאר אס-סלאם (ע"ע). שאר ערי המדינה הן קטנות.

דת. באיזור-החוף מרובים המוסלמים; בשאר חלקי המדינה

הם מרעטים, ומספרם הכולל בט' נאמד ב-1/3 מיליון. כ-1.5 מיליון מהתושבים הם נוצרים, מהם 1.2 מיליון קאתולים. שאר התושבים הם עובדי-אלילים.

כל כלה. כ-90% מאוכלוסיית ט' מת-פרנסים מחקלאות ומגידול-מקנה. 6-7% מכלל שטחה של המדינה מעובדים-רוי-בם הגדול של החקלאים מגדלים גידולים למחייתם. בעיקר תירס, סורגום, קטניות, מאניהוק, בטטה ומיני-פקעות אחרים. אורז וירקות שונים; חקלאות זו עודה פרי-מיסיונית מאד. — גידול-למקנה נפוץ בחלקיה המרכזיים והמערביים של המדינה, ועליו עיקר קיומם



טאנאנייקה: רועה מכני שבט מאכאי



ייבוש סיבי סיסאל בטאנאנייקה

של שבטים רבים. ב-1961 היו בט' כ-8 מיליון ראשי-בקר וכ-7.5 מיליון צאן.

הגידול העיקרי לשיוק (יצוא) הוא הסיסאל (אגוה [ע"ע]). מטעי הסיסאל, השייכים ברובם הגדול לאירופים, נמצאים בעיקר בצפון-מזרח המדינה ומשתרעים על שטח של כ-2.8 מיליון דונם; בהם מייצרים כ-200,000 טון סיבים לשנה — כמחצית התפוקה העולמית של חומר זה — המהווים כ-30% מיצואה של ט'. כמו-כן מגדלים כותנה (כ-2 מיליון דונם), אגוז-אדמה, שומשומין, דקליקוקוס, טבק, קפה, קקאו, תה ופירתרון (ע"ע בן-חרצית).

כ-40% משטחה של ט' מכוסים יערות, שמהם מפיקים כמויות גדולות של מיני עץ קשה (87,000 טון ב-1961).

המירבצים החשובים ביותר מבחינת ערך תפוקתם הם יהלומים (2.4 מיליון לי"ש ב-1962) וזהב (1.3 מיליון לי"ש). הנכרים באיזור ימת-ויקטוריה. כמו-כן מפיקים פחם, עופרת, נצ"ץ וכמויות קטנות של כסף, בדיל, וולפראם וטיטאן. הערך הכולל של תפוקת המכרות היה ב-1961 כ-8 מיליון לי"ש. התעשייה נמצאת עדיין בשלבי-התפתחותה הראשונית. מרבית המפעלים הקיימים עוסקים בעיבוד התוצרת החקלאית, בעיקר זו הנוצרת ליצוא (סיסאל, קופרה, שמן, וכד'). מפעלים קטנים רבים מייצרים מזונות, בגדים, מוצרי-עור, כלי-בית וכיו"ב לצריכה מקומית. בשנים האחרונות הוקמו כמה מפעלי-תעשייה גדולים חדישים לייצור מוצרי-טפטיל, מוצרי-טבק, חמרי-בניין (מלט) ומזונות שונים. בתעשייה הועסקו בסוף 1962 כ-18,000 עובדים.

תחבורה. מסילת-ברזל ראשית, היוצאת מדאר אסי-סלאם, עוברת לכל רחבה של המדינה ומגיעה עד חופי ימת-ט'; סעיף של מסילה זו מגיע לחופי ימת-ויקטוריה. מסילת-ברזל בצפון-מזרח המדינה מתקשרת במסילות-הברזל של קניה. האורך הכללי של מסילות-הברזל בט' הוא 2,340 ק"מ. כבישים טובים מקשרים את עריה הראשיות של המדינה, במיוחד את עריה-החוף עם חופי ימת-ויקטוריה, ימת-ט' וימת-ניאסה שבאיזורי-הספר הצפוניים והמזרחיים. בסוף 1963 היו כ-15,000 ק"מ כבישים ממדרגה ראשונה ושניה, וכ-30,000 דרכי-עפר ראויות לשימוש מכוניות.

מ. בר.

חוקה ומשטר. ט' היא רפובליקה נשיאותית. הנשיא הראשון נבחר בבחירות ישירות, אך נקבע שלהבא ייבחר

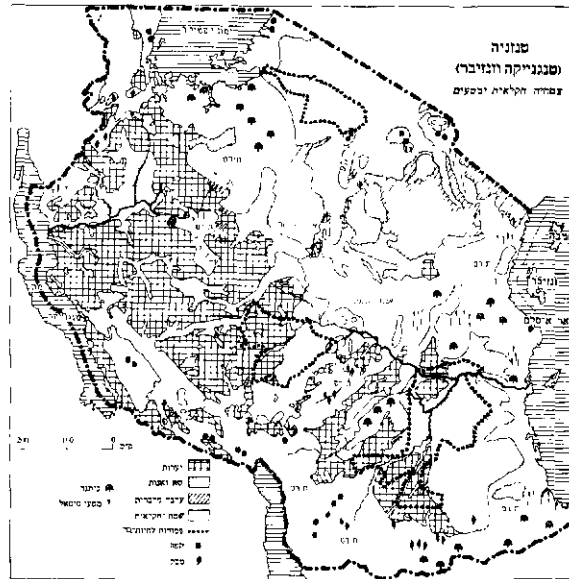

ע"י האסיפה הלאומית, מיד בהיבחרה, ושכל מועמד לאסיפה יודיע מראש באיזה מועמד לנשיאות הוא תומך. סגן-הנשיא והשרים מתמנים מטעם הנשיא מבין חברי האסיפה הלאומית, אך אחראים בפני הנשיא בלבד. באסיפה הלאומית 107 חברים הנבחרים בבחירות איזוריות ל 5 שנים. הנשיא רשאי למנות 10 חברים נוספים, בין היתר — כדי להבטיח ייצוג למיעוטים לאומיים; בכל הממשלות של ט' עד היום נכללו שר אירופי ושר אסייני. לנשיא זכות-וטו 6 חודשים על כל חוק, אך הוא חייב לאשר תוך 21 יום חוק שהתקבל באסיפה ברוב של 2/3 או לפזר את האסיפה. החוקה ניתנת לשינוי ברוב של 2/3 של חברי האסיפה. — ביאנואר 1964 הוטל איסור על מפלגות-אופוזיציה בט' והוחל בהכנת חוקה מבוססת על משטר חד-מפלגתי. — פְּדָר אַצִיית טַאנְזַאנִיָה (ר' להלן, עמ' 817), שעל הקמתה הוכרו ב-1964, מתנהלת לפי שעה לפי חוקת ט'.

הרשות השיפוטית עצמאית; הנשיא ממנה את השופטים בהתייעצות עם השופט העליון. בתי-המשפט המקוריים נוהגים לפי החוק השבטי האפריקני, ובתי-המשפט המחוזיים והגבוהים — לפי החוק ההודי (הקולוניאלי) מ-1926, בחוספת חקיקה טאנגאנייקנית.

שלטון מקומי, הבריטים משלו באמצעות ראשי-השבטים, ואף הקימו את מוסד ראש-השבט בשבטים שנוהלו בצורה דמוקרטית. בשנים האחרונות, ביחוד מאז העצמאות, מונו מועצות נבחרות ברוב האיזורים, אך בידי ראשי-השבטים נשארו סמכויות ההוצאה לפועל. ט' שותפת — יחד עם קניה ואוגנדה — באירגון השירותים המשותפים של מזרח-אפריקה (ע"ע אפריקה: כלכלה [כרך-מילואים]).

חינוך. בתום תקופת השלטון הבריטי נהנו 53% מגילאי 4 השנים הראשונות של בתי-הספר מחינוך. אולם רוב המורים היו חסרי הכשרה נאותה ואף לא גמרו בית-ספר עממי. היו התחלות צנועות בלבד של חינוך מקצועי וטכני, וב-1961 היו בט' רק 2 עורכי-דין אפריקנים ואף לא מהנדס אחד. מאז קבלת העצמאות הורחבו בהרבה החינוך התיכון והמקצועי, וכן רשת הסמינרים למורים; הוחל בהרחבת בתי-ספר העממיים הרבים בני 4 הכיתות לבני 7 כיתות. בדאר-אססלאם

הוקמו פאקולטות למשפטים ולמדעי הרוח והחברה ומכון לאדמיניסטרציה ציבורית, והוחל בהקמת פאקולטות למדעים מדוייקים ולחינוך. ב-1964 נתקבלו 142,000 תלמידים לכיתה הראשונה של ביי"ס העממי, 5,250 החלו בלימודים תיכוניים, 188 בלימוד מקצועי וכ-1,250 בלימוד בסמינרים למורים. 450 סטודנטים למדו באוניברסיטה של מזרח-אפריקה ובש-לוחותיה, וכ-1,500 מבני ט' למדו באוניברסיטות בחו"ל. — כ-2/3 מבתי-הספר בט' מנהלים מטעם הכנסיות השונות, אך הממשלה מסייעת להם במימון ומפקחת עליהם. — ב-1962 בוטלה ההפרדה הגזעית בבתי-הספר. משתדלים להרחיב את החינוך בשפה הסואהילית, שהוכרה כלשון הלאומית, בעוד שהאנגלית מוסיפה לשמש כלשון המינהל. א. ה. ט

היסטוריה. איזור-החוף של ט' היה ידוע כבר ליוונים ולרומאים ותואר בידי תלמי מאלכסנדריה (המאה ה-2 לסה"נ). נראה, שהיו קשרים ימיים בין איזור זה לבין ערב, פרס והודו כבר בתקופה העתיקה. כשהופיע האיסלאם במאה ה-7, כבר היו על החוף ערי-מסחר שאוכלוסיותן היתה תערובת של בני באנטו, ערבים ופרסים. הערים קיבלו את האיסלאם, אך הוסיפו להתקיים כחידות מדיניות עצמאיות, שהחשובה שבהן היתה קילוה (Kilwa). בשאר חלקיו של איזור-החוף חיו שבטי-באנטו שלא קיבלו את האיסלאם.

בסוף המאה ה-15 כבשו הפורטוגלים את ערי-החוף העיקריות, ששימשו להם תחנות בדרכם להודו, והחזיקו בהן עד אמצע המאה ה-17, כשגורשו בלחץ ממלכת-עומאן, והי-ערים נעשו כפופות להלכה לשולטאן-עומאן. עם חלוקת ממלכת-עומאן ב-1861 נפלו ערי-החוף בחלקו של שולטאן זַנְזִיבָר (ע"ע), שטען לריבונות על רצועת-החוף כולה. תולדות פני-הארץ לפני המאה ה-19 אינן ידועות. משערים, שלפני למעלה מ-1,000 שנה חדרו לאיזור שבטי-באנטו ודחקו את רגליהם של שבטי-הבושמנים, שישבו שם קודם-לכן. אין בידנו שום ידיעות על קשרים בין פני-הארץ לבין החוף, עד שהגיעו בני שבט ניאמווזי (Nyamwezi) ממרכז ט' לחוף במאה ה-18 ופיתחו את קשרי-המסחר בין שני האיזורים. במאה ה-19 התפתח בט' ציד-עבדים רב-ממדים בידי ערבים, שחדרו לפני-הארץ והביאו משם גם שנהב. בעקבותיהם יצאו משלחות מיסיונרים מאירופה, וכן משי-לחות מחקר, מסחר וציד, וכך החלה חודרת השפעה מהחוף לפני-הארץ. נסיונותיהם של שולטאני-זאנזיבאר להרחיב את תחום-השפעתם לפני-הארץ לא הצליחו.

ב-1878 הוקמו בט' תחנות ראשונות של מיסיונרים גרמיים, וב-1884 החל קרל פֶּטֶרס (ע"ע) לכרות חוזים עם שליטים מקומיים, שלפיהם קיבלו הללו את חסות גרמניה. ב-1885 הכריזה גרמניה על האיזור — שהשתרע אז צפונה-מערבה מעבר לגבולות ט' של היום, עד ימת-קיוו — כעל שטח-חסות גרמני, ושולטאן-זאנזיבאר נאלץ להכיר בתביעותיה של גרמניה. הגבולות נקבעו בהסכמים בין גרמניה לבין בריטניה, פורטוגאל ובלגיה בין 1885 ו-1910. ניהול האיזור נמסר לחברה הגרמנית לאפריקה המזרחית, שהוקמה למטרה זו, אולם החברה נכשלה במשימתה, וב-1890 קיבלה ממשלת-גרמניה את השלטון לידיה. בין 1888 ל-1907 דיכאה 3 מרידות. השל-טון הגרמני הקים מנגנון ניהולי בכל רחבי המושבה, שנקראה מעתה, "אפריקה המזרחית הגרמנית" (Deutsch-Ostafrika); הוחל בפעולות-פיתוח, שכללו התיישבות חוואים גרמנים, סלילת מסילת-ברזל והקמת בתי-ספר.

במלחמת-העולם I היתה ט' זירת קרבות ממושכים. הגר-מנים, בהנהגתו של פון לטו-פורבק (v. Lettow-Vorbäck), החזיקו מעמד 4 שנים מול כוחות עדיפים בהרבה של מעצמות-הברית. בסופו של דבר נכבשה הארץ בידי הבריטים והבלגים, וב-1922 היה רובה הגדול לשטח-מאנדאט בריטי (בשמה הנוכחי), פרט לשטחי רוואנדה ואורונדי בצפון-מערב. שהיו למאנדאט בלגי. בתקופת השלטון הבריטי היו פעולות הפיתוח מועטות, בעיקר בגלל עתידה המדיני שהיה מעורפל. מצב זה, וכן מדיניות השלטונות, מנעו התיישבות אירופים בקנה-מידה גדולה, ולאחר מלחמת-העולם II נמצאו בט' רק כ-20,000 מתיישבים לבנים. — ב-1946 שונה מעמדה של ט' לשטח-נאמנות בפקוח האו"ם.

לאחר מלחמת-העולם II החלה התעוררות מדינית בקרב האוכלוסייה האפריקנית, וב-1954 הקים יוליוס ניררה (ע"ע) את מפלגת האיחוד הלאומי האפריקני (טאנגו [Ta-] nu), שלפי דרישותיה הוחל ב-1955 בתיקון סדר-הממשל ושינוי הרפב מוסדות-השלטון, בכיוון של הגברת שיתוף

האפריקנים במטרת העברה הדרגתית של סמכויות השלטון לידי נציגים נבחרים של האוכלוסייה. ב-1960 נערכו בחירות כלליות, שבהן ניצחה מפלגת טאנגו, ולאחר תקופת-מעבר קצרה של שלטון עצמי מוגבל העניקה בריטניה לט' עצמאות מלאה ב-1961. בדצמבר 1962 הפכה ט' לרפובליקה (חברה בחבר-העמים הבריטי), ויוליוס ניררה נבחר לנשיא. פקידים, קצינים ומומחים בריטים רבים נשארו במדינה בשירות המ-שלה החדשה, וההתמררות על האיטיות שבהחלפתו של

הסגל הבריטי באפריקני — ואולי גם תעמולה מן החוץ — גרמה בינואר 1964 למרידה צבאית, שדוכאה בעזרת צבא בריטי. שאותו הועיק ניררה. לאחר מכן הוטל איסור על קיומן של מפלגות-אופוזיציה והוקם למעשה שלטון של מפלגת-הנשיא. — באפריל 1964 הוכרז על איחוד ט' עם ואנזיבאר למדינה פדראלית בשם „הרפובליקה המאוחדת של ט' ואנ-זיבאר“ — טנג'ניה (ע"ע).

האירופים הראשונים שהגיעו לימת ט' היו הבריטים ר. פ. ברטון (ע"ע) וספיק (Speke) ב-1858.

A. Moorehead, *The White Nile* (Index: T., Lake), 1960.
מ. בר.

טנג'ר (Tanger, Tangier, ערב' طنجة), עיר-נמל במו-קו, על חוף האוקיינוס האטלנטי, בקצהו המערבי של מיצר-גיברלטר; 142,000 תושבים (1960). העיר יושבת לחופו של מפרץ קטן, שבקצהו נבנה נמלה המודרני וה-משוכלל, לט' מעמד של נמל חפשי (ר' להלן). עיקר פרנסתה על מסחר, מלאכה, תיירות ודיג. מצויים בה מפעלי-תעשייה מעטים, רובם קטנים, העוסקים בייצור מוצרי-עור, מוצרי-עץ, מזונות ומוצרי-טבק. דרך נמלה של ט' עובר חלק מסחר-החוץ של צפון-מארוקו. העיר מחוברת במסילת-ברזל ובכבי-שים חדישים עם שאר הערים הגדולות בצפונה ובמערבה של המדינה. היא משמשת מרכז חשוב לשירותי ספנות לאורך חופיה של מארוקו ובינה לבין חופי גיבראלטאר ודרום-ספרד. — ה"קצצה", החלק העתיק של ט', היא בעלת סימטות צרות ושווקים בנוסח מזרחי ובעבר היתה מוקפת חומה; לידה התפתחו רבעים מודרניים יפים בנויים בנוסח אירו-פי. — במשך עשרות שנים, עד סוף 1956, בהיותה איזור בין-לאומי חפשי (ר' להלן), היתה חשיבותה של ט' גדולה כמרכז מסחר ובנקאות. היא שימשה בסיס עיקרי לעסקי הברחה גדולים במערב-אירופה ובאיזור הים התיכון והגיעה לשיא שיגשוגה סמוך לסוף מלחמת-העולם II. לאחר שסופחה למארוקו העצמאית ובוטל מעמדה הבין-לאומי, חלה ירידה גדולה בהקף סחרה, במספר תושביה ובחשיבותה; למעלה ממחצית האירופים והיהודים, וכן כמה אלפי מוסלמים, עזבה. היסטוריה. ט' היתה עיר פונית עתיקה, בימי השלטון הרומי נקראה בשם טינגיס (Tingis) והיתה אחת מן החשובות בערי צפון-אפריקה ובירת פרובינציה. ב-709 נכבשה בידי המצביא המוסלמי מוסא אבן נציר, וממנה יצא חיל-המשלוח שכבש את ספרד ב-711. אף בתקופת השלטון הערבי היתה ט' תחילה העיר הראשית של פרובינציה גדולה ועיר-

ס. תוכל, יציבות כמבחן העצמאות בט' (המורח החדש, י"ב), תשכ"ב; R. Coupland, *East Africa and its Invaders*, 1938; Ch. Leubuscher, *T. Territory*, 1944; B. George, *Education for Africans in T.*, 1960; B. T. G. Chidzero, *T. and International Trusteeship*, 1961; G. S. P. Freeman-Grenville, *The Medieval Hist. of the Coast of T.*, 1962; K. Ingham, *A History of East Africa*, 1962; M. L. Bates, *T. (African One-Party States [ed. G. M. Carter], 395-483)*, 1962; J. C. Taylor, *The Political Development of T.*, 1963; L. Mosley, *Duel for Kilimanjaro*, 1963; B. Gardner, *German East*, 1963; T. *Five-Year Development Plan, 1964-1969* (רשמ'י), 1964; K. M. Stahl, *History of the Chagga People of Kilimanjaro*, 1964; C. E. Hamshere, *The Campaign in German East Africa* (Hist. Today, XV), 1965.

ט. ת.

טנגנייקה, ימת, ימת מים מתוקים באפריקה המזרחית, השניה בגדלה באפריקה; ארכה 660 ק"מ, רחבה 22—76 ק"מ, ושטחה 31,900 קמ"ר. פינתה הצפונית של הימה מחולקת בין בורונדי (במזרח) וקונגו (במערב); מכאן ואילך דרומה חוצה את שטחה של הימה גבול, המחלק אותה בין טאנגאנייקה במזרח וקונגו וזאמביה במערב. הימה יושבת בקצה הדרומי של הסעיף המערבי של הבקע הסורי-אפריקני, בחלק העמוק ביותר של בקע זה בתחומי אפריקה. ברוב ימות-השנה פני הימה נמצאים בגובה של 773 מ' מעל לפני-הים; בשיא עונת-הגשמים הם עולים במקצת (עד כדי 1 מ')

שהיו הצדדים לחוקה; הילידים נשארו כפופים לבתי-הדין הדתיים של עדותיהם. חולשת מעמדן של בריטניה וצרפת עקב מפלת צרפת במלחמת-העולם II נוצלה ע"י ספרד להכנסת כוחותיה לט' ב-1940 ולמיר זוגה עם מארוקו הספרדית. אולם לאחר המלחמה הוקם בט' מחדש המשטר ששרר בה בין שתי המלחמות; ספרד הוציאה את כוחותיה מט' והוצאה ממינהל העיר. באותה תקופה הגיעה ט' לשיא שיגשוגה הכלכלי; אוכלוסייתה הגיעה ל-180,000 איש, מהם כ-42,000 אירופים — רובם ספרדים — וכ-15,000 יהודים. — התנועה הלאומית המארוקנית הגוברת דרשה את שיחרורה של ט' משלטון הזרים, וב-1952 אירעו בעיר מהומות. בעקבות הסכמי מארוקו עם צרפת וספרד ב-1956 בדבר הענקת עצמאות למארוקו בוטל המשטר המיוחד של ט'.

ב"מגילת ט'" מ-1957 הצהיר מלך-

מארוקו על קץ משטר זה ועל הקלת חוקי מארוקו. הובטח חופש הסחר והמטבע, אולם הבטחה זו לא מומשה. החוק בדבר פיתוח הדרהם 1959 אילץ כ-900 חברות זרות לעזוב את ט' או להתפרק. בחוק מ-1961 נקבעה הקמת איזור חפשי בנמל-ט' והקלות-סחר אחרות נועדו למנוע את הידרדרותה הכלכלית הגוברת והולכת של העיר.

Emily, Shareefa of Wazan, *My Life Story*, 1911; T. et sa zone (Villes et tribus du Maroc, VII), 1920; I. Laredo, *Memoirs de un viejo Tangerino*, 1935; T. Garcia Figueras, *Marruecos*, 1941²; H. Terrasse, *Histoire du Maroc*, Index: s. v. T., 1949-1950; G. H. Stuart, *The International City of Tangier*, 1955²; X. Fielding, *A 17th-Century Atlantic Outpost: The British Occupation of T.* (Hist. Today, V), 1955. M. Ydlt, *Internationalised Territories*, 27-28, 154-184, 1961.

מ. בר. — פ. ש. — י. צ. ב.

היישוב היהודי בט' הוא עתיק. שכונתה הצפונית של ט' קרויה ואד-אל-יהוד ("גיא היהודים"), והיא קיימת מתקופת הכיבוש הערבי (ראשית המאה ה-8). עדות ספרותית ראשונה ליישוב היהודי בט' מצויה בס' "סדר הקבלה" לר' אברהם אבן דאוד (ע"ע). יהודי ט' הושמדו בטבח שערכו בהם המוחידים במאה ה-12. הקהילה נתחדשה, כנראה, באמצע המאה ה-16; אנו למדים על כך מ"מגילת פורים" המיוחדת של יהודי ט', שנקראת מדי שנה ביום ב' באלול והמספרת על נס הצלתה ומפלתו של סבסטיאן מלך פורטוגאל ב-1578 ("מגילת-פורים" נוספת של יהודי ט' נקראת בכ"א באב, לזכר נס הצלת שכונתה מהפגזה ימית ב-1844).

מאז המשיכה הקהילה בקיומה, ובמשך חילופי-השלטון המרויבים שחלו בה בין 1580 ל-1684 סבלה רבות, ומצבה הלך ורע מבחינה חמרית ורוחנית; גם רב מקומי לא היה בה, והיא עמדה תחת הנהגת רבני תטואן (ע"ע). במחצית השנייה של המאה ה-18, עם פריחתה הכלכלית של העיר, השתפר בהדרגה מצב יהודיה; רק ב-1790-1792 עבר עליהם גל של רדיפות מטעם השולטאן מולאי ז'יד. באותה תקופה גם יצאה הקהילה מתחת חסותה של תטואן, והיה בכוחה לנהל את ענייניה בעצמה. הרבנים ממשפחת טולדנו (ע"ע)

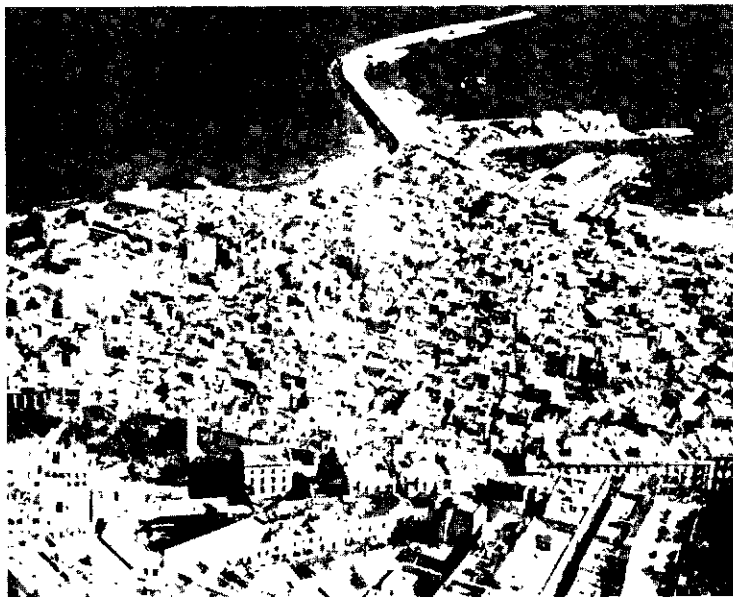

טנג'ר: מראה מן האוויר

נמל משגשגת. ב-949 סופחה ט' אל ממלכת האומיים הספרדית ונשארה בידיהם עד תחילת המאה ה-11. לאחר מכן שלטו עליה השושלות שמלכו על מארוקו כולה: ב-1077 כבשו אותה המראבטים, ב-1147 — המוחידים, ב-1274 היתה בידי המריניים. ב-1471 תפסה פורטוגאל את ט' יחד עם יישובים אחרים לאורך החוף האטלנטי של מארוקו. ב-1580 עברה ט' לידי ספרד, וב-1643 חזרה לידי פורטוגאל. שלטון הפורטוגלים והספרדים, שנמשך כ-200 שנה, הביא ברכה רבה לעיר. ט' התפתחה למרכז המסחרי העיקרי של המגרב; היא הכילה אוכלוסיה אירופית משגשגת, ובנייני-פאר הוקמו בה, אך נודעה כעיר של שחיתות וטומאה. ב-1662 עברה לידי הכתר האנגלי כחלק מהנדונה שהביאה קאתרינה מבראגאנצה לצ'ארלו II. בגבור לחץ השבטים הפבריים והשולטאן העלוי מולאי אסמעיל, פונתה ט' ע"י האנגלים (1684) וסופחה לממלכה השריפית, כשהיא כפופה לפאשא הממונה ע"י השולטאן.

עם הקמת נציגויותיהן הדיפלומטיות של המעצמות האירופיות בט' במאה ה-19 הפכה העיר למעשה לבירתה הדיפלומטית של מארוקו; נחתמו כמה הסכמים להגנת האירופים והילידים שבשירותם. מעמדה המיוחד של ט' הופר באמנות בין-לאומיות בשעת הפיכת מארוקו למדינת-חסות של צרפת בתחילת המאה ה-20.

ב-1923 חתמו בריטניה וצרפת על "חוקת ט'", שאליה הצטרפו לאחר-מכן גם מדינות אירופיות נוספות. ההסדר חל על איזור שהשתרע על 373 קמ"ר; לפיו הוכרה ריבונות מארוקו על ט', אולם העיר הועמדה תחת משטר ניטרליות, פירון וחופש הסחר והמטבע. משטר הקפיטולציות (ע"ע) בוטל. ייצוג השולטאן נמסר לפקיד מיוחד ("מנדוב"), שישב בראש מועצה מחוקקת, שחבריה נתמנו בחלקם ע"י המנדוב ובחלקם ע"י הקונסולים של הצדדים לחוקה מבין האירופים. ועדת-פיקוח, מורכבת מן הקונסולים של הצדדים לחוקה, פיקחה על ביצוע החוקה. המינהל והייצוג כלפי חוץ הופקדו בידי "אדמיניסטרטור" אירופי, שעל-ידו עזרו פקידים בכירי רים, שנתמנו לפי מפתח לאומי. גם בראש המשטרה הועמד אירופי. בית-משפט מעורב הוסמך לשיפוט אורחי המדינות

טַנָּה (Tana) או צַנָּה (Tzana), ימה בחבש, שממנה יוצא הנילוס הכחול (האבאי). הימה נתונה בתוך אגן נמוך-יחסית בפנינתה הצפונית-מערבית של רמת חבש. בגובה 1.830 מ' מעל לפני הים. שטחה הממוצע 2.840 קמ"ר. הימה רדודה, ונראה שעמקה המאפסימאלי אינו עולה על כמה עשרות מטרים. התנודות העונתיות בגובה פני הימה ובשטחה הן קטנות. בשיא עונת הגשמים (בקיץ) גבוהים פני הימה 1.5—1 מ' — לעתים רחוקות עד כדי 2 מ' — מאשר בעונת היובש. הימה מוקפת מכל עבריה שטחים הרריים, גבוהים בכמה מאות מטרים מפניה, כשרצועת-חוף שטוחה צרה מפרידה בין חופיה לבין מדרונות ההרים. לימה נשפכים נהרות ונחלים רבים, הנושאים מים רבים בעונת הגשמים (ע"ע חבש, עמ' 91), ומים מעטים בשאר חלקי השנה. — לימת-ט' מתנקז שטח של 13.000 קמ"ר, שבו פסגות גבוהות מ-3.000 מ' ושמקבל משקעים בכמות שנתית ממוצעת של 1.100 מ"מ. הנילוס יוצא מפנינתה הדרומית-מזרחית של הימה, בכמה אפיקים המתאחדים לנהר אחד כ-7 ק"מ לאחר צאתם מהימה. סמוך למוצאו מימת-ט' עובר הנילוס הכחול שורה של אשדות. בעונת-הגשמים יוצאות מן הימה לנילוס הכחול כמויות-מים עצומות, ואילו בעונת היובש — כמויות מעטות (וע"ע נילוס).

A. Moorhead, *The Blue Nile*, 1962.

טַנְהוּזֵר — Tannhäuser — (1205—1270?), מינזנגר (ע"ע) גרמני, ממוצא אבירי באווארי. עשה בחצי-רותיהם של הדוכסים פרידריך II מאוסטריה ואוטו II מבאוואריה; השתתף במסע-הצלב החמישי ב-1228. ט' חיבר שירי-אהבה, וגם שירים על נושאים אחרים, שירי-ריקוד עממיים ומימרות. על-סמך הנתונים המעטים על האיש וציי-רתו מצטיירת דמותו כמי שהתלבט קשה בין אהבת-שמים ובין תענוגי העולם הזה. מסביב לדמות זו נרקמה אגדה על משורר-אביר נעוֹד, שהתמכר ליין ולאשה, חדר אל „הר האלה נגוס" וסופו שנבלע בו, לאחר שסירב האפיפיור לסייע לו לחזור בתשובה ולזכות בכפרה. בין השאר מכילה אגדה זו מוטיב יהודי — זה של מטה אהרן (תמ': ע"ע אהרן, עמ' 587), שפריחתו היתה אות לתשועתו של הגיבור. אגדה זו נתגבשה בין המאה ה-13 ל-15, והיתה מכוונת, כנראה, נגד הכנסיה. — אגדת ט' שימשה נושא לשיר עממי קדום, שעליו רקם הינה את שירו „ט", וואגנר — את האופרה שלו.

S. Singer, *T.* (Zeitsch. f. deutsches Altertum, 59), 1922;
J. Siebert, *Der Dichter T.*, 1934

טַנְזַנְיָה (Tanzania), שמה של הפדרציה של טַנְגַנְיָיקָה (ע"ע) וְנְזִיבָר (ע"ע), שקמה ב-1964 לאחר הפיכה שאירעה בזאנזיבאר, שבה הודח השולטאן המקומי והוקם משטר רפובליקני. בראש הפדרציה עומד נשיא טַנְגַנְיָיקָה, וסגנו הוא נשיא זַאנְזִיבָאר. עד 1965 לא נקבע באופן ברור אפיה של הפדרציה, וזַאנְזִיבָאר עודה נהנית מאוטונומיה כלכלית ומדינית רחבה. לממשלה הפדראלית נמסרו סמכויות מלאות בענייני חוץ. הגנה ומשטרה, וכן סמכויות לשעת-חירום.

שטחה הכללי של הפדרציה הוא 939,703 קמ"ר ומספר תושביה כ-10.2 מיליון (אומדן 1964).

טַנְזָה (طنجة), עיר במצרים התחתית, במרכז הדלתא; 184.000 תוש' (1960). צומת ראשי של מסילות-ברזל. מרכז לאזור-פֹּתֵנָה, שבו מתקנים רבים לעיבוד:

שימשו בה בהוראה ובדיינות החל מ-1806, ושמאל בן סימ-באל, שהיה יועץ-המלך, שימש ראש הקהילה. בתקצ"ד (1834) אירע בט' מעשה קידוש-השם הידוע של הנערה סול (ע"ע) חתואל, שהפך לאגדה ועליו חוברו מחזות ושירים הרבה. במחצית השנייה של המאה ה-19 התעצמה הקהילה מאד, וזמן מועט אף היתה באת-כוח היהדות המארוקנית כולה. ב-1864 נפתח בה ב"ס אליאנס. ב-1900 נמנו בקהילה כ-12.000 נפשות, וב-1930 — כ-7.500, משום שרבים מיהודיה היגרו בינתיים ממנה. ב-1940 שוב עלה מספרם עד 13.000, ביניהם פליטים מאירופה. ב-1951 היו בה כ-12.000 יהודים, אולם ב-1960 לא נותרו מהם אלא 6.232 (3.9% מכלל יהודי מארוקו, 4.4% מכלל אוכלוסיית העיר); ההפרש מקורו בעליה לא"י. וע"ע מרוקו: יהודים.

י. מ. טולידאנו, היהודים בט' (HUCA, VIII IX), 1931/2;
א. הטל, פירסומים על יהדות צפון-אפריקה [רשימה ביבליו-גרפית]: מפתח, בערכו (ספונות, ה'), תשכ"א: א. H. L. Fleischer, *Jud.-Arabisches aus Magreb* (ZDMG, 18), 1864;
A. I. Laredo, *Les Juifs de T.* (Hesperis, XXXV), 1948;
C. de Nesry, *Le Juif de T. et le Maroc*, 1956.
מ.

טַנְגְרָה (Távanga), עיר יוונית עתיקה, בבויאוטיה. בראי-שית המאה ה-6 לפסה"נ היה לה מעמד פוליטי חשוב. היא התבככה במאבק על השלטון, שהתנהל במאה ה-5 בין אתונה, ספרטה ואַרְגוֹס. ב-457 נהרסו חומותיה בידי

צבא אתונה. במאה ה-4 ירדה קרנה של ט' בזירה הפוליטית, אולם בתקופות ההלניס-טית, הרומית והבי-זאנטית שיגשגה העיר שיגשוג כלכלי ותר-בותי. הפירות שיטתיות-בתקופה החדשה השפו שרידים ניכרים של חומות, מגדלים ושע-רים, מערכת בתי-מקדש ותיאטרון. חפיר-רות הקברות העלו כמויות גדולות של כלי-חרס, מנורות, זכוי-כית, תכשיטים, וב-עיקר — את פסלוני-ט' המפורסמים (תמ': ע"ע הלניזם, עמ' 686; חי, חיה, בע"ח, עמ' 319 [3]). פסלונים אלה (שגבהם הממוצע הוא 15—25 ס"מ) הוצקו בתבניות, עוצבו עיצוב נוסף לפני קלייתם וצויירו לאחר מכן בשפע של ציורים בצבעים עדינים (בפרט בתכלת, בוורוד-עדין, לעתים תכופות — בצירוף של לבן וזהב). פסלוני-ט' הארכאיים והקלאסיים מתארים בעיקר אלים (Πανάδες); הנושאים של הפסלונים ההלניסטיים שאובים מחיי יום-יום: עפ"ר נשים ונערות בבגדי-פאר, בודדות או בקבוצות. סיגנונם של הפסלונים אינו מקומי, אלא אטי-הלניסטי. לעתים קרובות מזיפים אותם.



פסלון טַנְגְרָה מהמאה ה-4 לפסה"נ (המוזיאון הסטרופוליטני, ניו יורק)

T. (P-W, RE, IV A, 2), 1932; G. Kleiner, *T.-Figuren*, 1942; S. Besques-Mollard, *T.*, 1950.

חשמל. כמרכן רוזה שימשו בהתקנת כלים העומדים בפני החלדה בעיסוקים כימיים. בגלל מיעוט פגיעותו של הטי כגוף זר בתוך גופו של האדם עושים ממנו כלים לניתוחי עצבים ועצמות.

J. De Ment—H. C. Dake—E. R. Roberts—L. E. C. Williams, *Rare Metals*, 1949; *The Metal T.* (Fansteel Metallurg. Corp.), 1953; *T. and T. Compounds* (Kirk-Othmer's Encycl. Chem. Technol., 13: Second Suppl. Vol.), 1954, 1960; G. L. Miller, *T. and Niobium*, 1959; F. T. Sisco—E. Epreman (eds.), *Columbium and T.*, 1963.

מ. ה. ב. — י. ב.

טַנְטָלוֹס (Τάνταλος), דמות במיתולוגיה היוונית; בנם של זוס והנימפה פלוטו ומלך על איזור הר הסיפילוס שבלוד (אסיה הקטנה); לפי אחת המסורות נשא ט' לאשה את דיוני מבנות אטלס, וכבתו מוזכרת ניוני (ע"ע). ט' היה מקובל מאד על האלים, ואף סעד על שולחנו של זוס, אך גילה לבני-התמותה את הסודות ששמע, או — לפי מסורת אחרת — לקח ממונות האלים ונתן אותם לחבריו. כמרכן מסופר עליו, שרצה להעמיד במבחן את בהירות שכלם של האלים והגיש להם את בשר בנו פלוטוס לאכילה. לפי המרוס (אודיסאה 11, 582 ואילך) נידון ט' על חטאיו להיות בשאול צמא ורעב לעולם (שהרי בן-אלמוות הוא): בנסותו לשתות מהמים שבתוכם הוא עומד, נסוגים הללו עד שנראית האדמה; וכשרוצה הוא לתפוס את הפירות מענפי העצים התלויים מעל ראשו, מונפים הללו ע"י הרוח אל מחוץ למשגידו. מכאן הביטוי „ניסורי-טנטלוס“ לציון תשוקה שאינה באה על סיפוקה. — לפי פינדרוס (אודות אולימפיות 1, 57 ואילך) תלה זוס מעל ט' אבן כבדה, העשויה כל רגע לרוצץ את ראשו וגורמת לו אימה נצחית.

W. H. Roscher, *Ausfuhr. Lexikon d. griech. u. rom. Mythologie*, V, 1916—1924; R. Graves, *The Greek Myths*, II, No. 108, 1955.

י. מ.

טַנְטָרָה, ע"ע הדיו: דתות, עמ' 474—476.

טַנְיָב, סְרָנִי אֵינוֹנְבִיץ' — С. И. Танеев — (1856—1915), פסנתרן ומלחין רוסי. ט' למד בקונסרואטוריון במוסקוה, ובין מוריו היו נ. רובינשטיין (ע"ע) וצ'יקובסקי (ע"ע). לאחר-מכן ערך מסע-קונצרטים ברחבי המדינה יחד עם הכנר ל. אוֹאָר (ע"ע), וב8/1877 עשה בפאריס. משם נקרא לכהן בקונסרואטוריון של מוסקוה כמורה במקומו של צ'יקובסקי, וב1885 נתמנה למנהל הקונסרואטוריון. ט' היה קשור קשרי ידידות עמוקה עם צ'יקובסקי, שאת הקונצרטו לפסנתר שלו בסי-במול ביצע לראשונה במוסקוה. יצירותיו שלו אמנם משוכללות מבחינה טכנית, אך חסרה בהם השראה; הן כוללות, בין השאר: 4 סימפוניות, 6 רביעיות לכלי-קשת, טרילוגיה „אז-רסטס“ וקאנטטה „יוחנן מדמשק“. כתאורטיקן נודעת לט' חשיבות אף בימינו בשל חיבורו „על הקונטרפונקט המחקה בסיגנון חמור“, 1909.

טַנְיָן (tannin, tannum [לאט' של יה"ב] — קליפת-עצים), שם כולל לקבוצת חמרים טבעיים ממוצא צמחי, המשמשים בידי אדם מזמנים קדומים בעיבוד שלחים (עורות) לצרכים שונים. ט' נמצא בשרשיהם, בקליפתם,

מנפטות, בתיירושת לשמן זרעי-כותנה, וכן בתיירושת לצמר ולכותבים (טרבושים). — בט' נמצא קברו של סיד אחמד אל-בדוי, קדוש מוסלמי מן המאה ה13, שאליו נוהרים המונים 3 פעמים בשנה; בימי עליה-לרגל אלה נערכים בעיר ירידים, שאליהם מגיעים עד 200.000 נפש.

טַנְטָל (Tantalum), יסוד כימי מתכתי, בן הטור V של המערכת המחזורית; סמלו הכימי Ta, מספרו הסידורי 73, משקלו האטומי 180.95; בטבע קיים איזוטופ יציב אחד, אבל הופקו גם איזוטופים רדיואקטיביים רבים. ערכותו העיקרית 5 — ט' נקי הוא מתכת אפורה כעין הכסף; משקלו הסגולי 16.6; נקודת-היתוך 2,996° ונקודת-רתיחתו מעל ל 4,100°. המתכת מצויינת בקשיותה ובכושר ריקועה ועיבודה בקור ובעמידותה בפני פגיעות כימיות: אינה נמסה בחומצה הידרוכלורית וחנקנית, אבל נמסה בחומצה הידרופלואורית או בתערובת של זו וחומצה הנקנית; וכן אינה נפגעת ע"י תמיסות של אלקאלי. ט' מתחבר בקלות עם פלואור ועם כלור, פחות מזה עם ברום ועם יוד, ובטמפרטורה גבוהה הוא נשרף באוויר (חמצן).

ט' הוא מתכת נדירה. ריכוזו בפאזה הברזילית של המטא-ריטים הוא 0.06 ג'/טון, ובפאזה הסיליקאטית — 0.40 ג'/טון. ריכוזו בסלעים המאגמטיים של כדור-הארץ גבוה קצת יותר: 2.1 ג'/טון. בפגמאטיטים גרניטיים מגיע הט' לריכוזים נ"י רבים, וכאן נמצאים המינרלים העצמאיים שלו, במקרים רבים יחד עם אלה של ניוביום, של העפרות הנדירות, של בדיל ולפעמים גם של אנטימון וביסמוט. החשוב שבבצרי הט' הוא הטאנטאליט השחור, $(Fe, Mn)(Ta, Nb)_2O_6$, המכיל עד כדי 86.1% Ta_2O_5 .

ט' מופק מפגמאטיטים גרניטיים בלבד, ובעיקר מחלקיהם הבלויים או מהצטברויות המכאניות הנובעות מהם. הט' נתגלה ב1802 ע"י א. ג. אַקְבֶּרג, אולם בגלל קירבתו הכימית לניוביום עמלו החוקרים הראשונים הרבה כדי להפיק את היסוד הנקי ע"י הפרדתו מן הניוביום (ולפיכך נתכנה ע"ש טנטלוס [ע"ע]). רק ב1866 נמצאה שיטת-הפרדה טובה; היא מושתתת על התכת הבצר הטחון עם NaOH, ההופכת את שני היסודות לטאנטאלאט ולניובאט, ועל שיחרור החומר-צות הטאנטאלית והניובית מהם ע"י HCl והמסתן של אלו בחומצה הידרופלואורית בתוספת K_2F_2 . בדרך זו מתהווים המלחים הקומפלקסיים המסיסים $K_2TaF_7 \cdot H_2O$ ו- $K_2NbOF_5 \cdot H_2O$, הניתנים להפרדה ע"י גיבוש-למקוטעין. מן המלח הנקי מופקת המתכת ע"י חיזור בנתרן (1905) בצורת אבקה דקה; לאח-רונה (1922) פותחה שיטת-הפקה אלקטרוליטית.

התפוקה העולמית של ט' ב1960 היתה כ400 טון; ארצות התפוקה העיקריות היו: קונגו-לאופולדוויל ובראזיל (בכל אחת כרבע של התפוקה העולמית), מוזאמביק וזאמביה-מאלאווי (בכל אחת כ15%), ואחריהן — אה"ב, ניגריה, אוגאנדה, אוסטרליה ומאדאגאסקאר.

שימושים. עיקר שימושו של יסוד זה הוא כמתכת בעלת קשיות גדולה ועמידות רבה בפני חום ותקיפות כימיות. ביחוד בצורת מיני מסגים. מסגי ט' עם וולפראם ומוליבדן טובים לעשיית כלי-חיתוך מיוחדים; לצורך זה משמש גם ט' קארבידי (לחיתוך פלדה בייצור מכונות). לפנים שימש ט' הרבה בייצור נורות חשמליות (חוטים); אבל גם לאחר שנדחק מכאן ע"י וולפרם (ע"ע) עדיין מרובים שימושי במכשירי-

בייצור דיו (ע"ע) — על-סמך הראקציה שלהם עם מלחי ברזל (ר' לעיל), וכקושרי-צבע בצביעת כותנה בצבענים בסיסיים. — מימיקדם מקובל השימוש בט' — בצורת מי-צמחים — כסם-מרפא במחלות-מעיים שילשוליות וכוטל-רעל בהרעלות מסויימות, וברוקחות מקובלת למטרות אלו גם היום תרכובת פרוטאינית-טאנינית, טאנאלֶבִּין. פעולתו הריפויית לגבי רירית-המעי המודלקת היא תוצאה מפעולתו הצוברת-מכוצת על הרקמה, ופעולתו כנוטר-רעל — תוצאה מהשקעת מלחי מתכות כבדות, אלקאלואידים וכד'.

K. Freudenberg, *Chemie d. natürlichen Gerbstoffe*, 1932²; id., *T., Cellulose, Lignin*, 1933; M. Nierenstein, *The Natural Organic T.s.*, 1934; *Vegetable Tanning Materials* (Kirk-Othmer's Encycl. Chem. Technol., 13), 1954; O. Th. Schmidt - W. Mayer, *Natürliche Gerbstoffe* (Angew. Chem., 68), 1956; *Pflanzliche Gerbstoffe* (Ullmanns Encykl. techn. Chem., 11, 585-595), 1960¹.

מ. ה. ב.

טֵנִיס (tennis), בספורט — משחק בכדור קטן, באמצעות מחבטים, בין 2 שחקנים או בין 2 זוגות-שחקנים (גברים או נשים). ראשיתו של הט' במשחקי יוונים ורומאים. ביה"ב שיחקו הצרפתים בחצרה-המלוכה ובארמונות-האצולה, וכן במנזרים, משחק jeu de paume ולשם כך אף נבנו אולמות מיוחדים. מצרפת עבר המשחק לאנגליה, ושם שיי חקו בו בחוץ — תחילה על הדשא (ומכאן שמו lawn-tennis), ואח"כ על מגרשים מכוסים אֶסְפֶּלט. ב-1874—1877 נוסחו חוקי המשחק, שנתקבלו בכל מקום. הט' הוא מן המשחקים המקור-בלים ביותר בחייה-החברה בעולם המערבי.

מתקנים וציוד. מגרשה-ט' הוא מלבן, שארכו 23.77 מ' ורחבו 8.23 מ' למשחקי-יחידים ו-10.97 מ' למשחקי-זוגות. רשת מחלקת את המגרש לשני חצאים; היא קשורה לעמודים, שגובהם 1.06 מ', והם נמצאים במרחק של 0.91 מ' מחוץ לקווי-האורך של השדה; גובה הרשת מעל פני הקרקע במרכזו 0.95 מ'. חלקו הפנימי של שדה-המשחק מחולק לשני חצאים, כל מחצית מחולקת שוב לשני חלקים, והחלק הקרוב לרשת חצוי בקו, המקביל לקווי האורך. המגרש כולו מוקף גדר מרושתת, שארכה 36.57 מ', רחבה 18.27 מ' וגובהה 4 מ'.

למשחק משמשים מחבט וכדורים. מחבט-הט' עשוי קת ומאחו בקצהו, "ראש" רחב ו"לב" שעליו מתוחים מיתרים. הכדורים עשויים גומי ומצופים בד; קטרים 6.35—6.66 ס"מ ומשקלם 56.47—58.47 ג'.

מהלך המשחק. השחקנים מתייצבים בקצות מגרשיהם, מאחורי קו-הרוחב. "הפוחח" מתחיל את המשחק בחבטו בכדור, בעמדו פעם מימין המגרש ופעם משמאלו, במטרה להנחית את הכדור במלבן הימני או השמאלי, באלכסון, שבמגרשו של היריב, בין קו-ההגשה והרשת; על השחקן "המקבל" להחזיר את הכדור לפוחח. מעתה יכול הכדור ליפול על כל שטח מגרשו של היריב, והשחקנים נעים מצד אל צד, כל אחד בתחומו. בצורה זו מתוזרים את הכדור זה

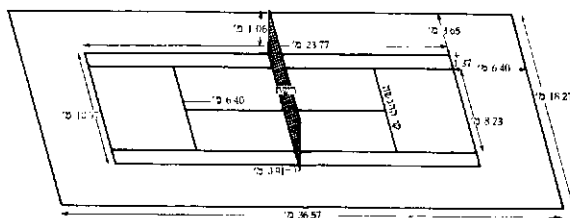

מגרשי-טנים

בעליהם או בפירותיהם של צמחים רבים, לפעמים כמוצר של חילוף-החמרים התקין בצמח, אולם בעיקר כמרכיב של עפצים (ע"ע) הגדלים על הצמח, ביחוד במיני אלון (ע"ע) ואוג (ע"ע); העפצים מכילים 45—65% ט', בצמח החי פועלים הט', כנראה, כאמצעי-הגנה מפני ייבוש, מאחר שהם מפיקים מחלבון רקמת-הצמח חמרים אטומים למים (ר' להלן). הט' מופקים ממקורם ע"י מיצוי במים חמים; הם חמרים אמורפיים צהובים, הנמסים במים (המטה קולואידיה) ובכוהל ואינם נמסים באתר; טעמם מריר-מכווץ, ותמיסתם המימית חומצית ובעלת פעילות אופטית.

ראקציות כימיות — שיקועיות וציבועיות — אפינויות לט' הן: (א) יצירת משקעים עם ג'לטניה (ע"ע) ועם פרוטאינים אחרים — על תכונה זו מיוסדת פעולתו הבורסית — וכן עם אלקאלואידים; (ב) יצירת משקעים עם תמיסות של מלחי מתכות כבדות, כגון של עופרת או נחושת; (ג) הפקת צבע ירוק-כהה או כחול עד שחור ע"י תמיסות של מלחי ברזל תלת-ערכי; (ד) ספיגת חמצן ע"י תמיסות אלקאליות של ט' תוך הכהיית צבען.

מבחינה כימית מתחלקים הט' ל-2 קבוצות: (1) חמרים בעלי אופי של אֶסְטֵרִים (ע"ע), תולדי חומצות פוליי-פנוליות, בעיקר החומצה הגאלית (I), שהן מאוסטרות זו עם זו תוך יצירת דֶפְסִידִים (II — די- או פולידֶפסידים), וכן הן מאוסטרות עם גלוקוזה. ט' אלה ניתנים לסיבון לחומצה (החומצה הגאלית) ולסוכר. אבי-טיפוס שלהם הוא

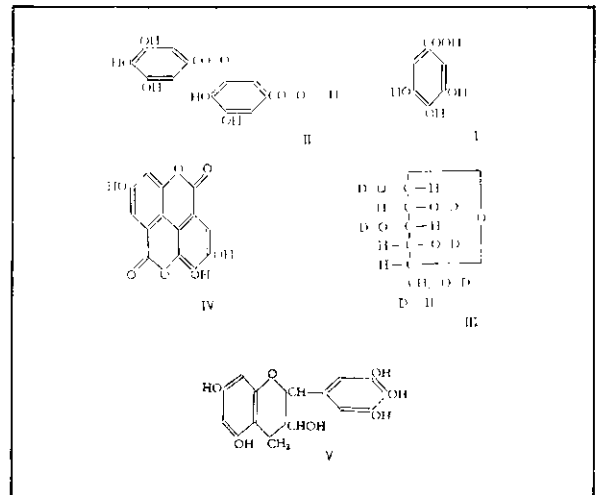

הגלוקגאלין שמן הרֶבֶס (ע"ע), שהוא 1-גאלואיל-גלוקוזה. אמיל פישר (ע"ע) הכין ב-1912 את הפנטה-דיגאלואיל-גלוקוזה (III), הקרובה מאד ל"ט' הסיני", המשמש הרבה בבורסקאות. — (2) חמרים חסרי אופי אסטרי, שאינם ניתנים לסיבון אלקאלי. הללו הם תולדי קונדנסאציה וציי-קליזאציה של פוליי-פנולים מן הטיפוס של אנתוקסנתנים ואנתוציאנינים (ע"ע), ולפעמים גם הם קשורים לסוכר כגליקוזידים (ע"ע); כאלה הם, למשל, הקאטכין II שמעץ-התה (IV) והחומצה האלאגית (V) שמן ה"ט' התורכי". — חומציותן של כל התרכיבות הללו באה מריבוי ההידרוקסילים הפנוליים בהן.

עיקר שימושם של הט' — בעיבוד עורות לכל מיני צרכים (נעליים, כפפות, קלף, ועוד) — וע"ע עורות; פעולתם במקרים אלה היא קשירת סיבי הקולגן (ע"ע) יחד עד ליצירת מבנה רשת-ספוגי הדוק. מלבד זה משמשים הם

טניס־שולחן, או פינג־פונג, בספורט — משחק

בכדור ובמחבטים על שולחן עשוי לדבר. מוצאו מאנגליה; יש אומרים, שהאנגלים הביאוהו מהודו, שלשם הגיע מסין או מיאפאן.

המתקנים והציוד. השולחן למשחק אורכו 2.74 מ', רחבו 1.525 מ' וגבהו 0.76 מ'; עוביו של הלוח 2.5 ס"מ. צבע השולחן ירוק־כהה ועמום; מסביב לשולחן פס לבן, שרחבו 2 ס"מ. למשחק־זוגות חצוי השולחן לארכו בקו לבן, שרחבו 3 ס"מ. לרוחב השולחן מתוחה רשת, שגבהה 15.25 ס"מ וארצה 1.83 מ'. מכשירי המשחק הם כדור־צלולואיד, שקטרו 3.63—3.83 ס"מ, ומשקלו 2.40—2.53 ג'. המחבט יכול להיות עשוי מכל חומר — פרט לגומי ספוגי —, ובעל כל משקל, גודל וצורה, בתנאי שצבעו לא יהיה בהיר ומבריק ועוביו לא יעלה על 4 ס"מ.

מהלך המשחק. מטרת המשחק היא להנחית את הכדור על חלקת־השולחן של היריב, או ליטול ממנו את האפשרות להחזירו לשולחן, באופן שהכדור יפול מחוצה לו. הפותח צובר נקודות לזכותו, אך אם הוא נכשל, זוכה יריבו בנקודה. הצובר 21 נקודות ניצח, אלא אם כן צבר יריבו בינתיים 20 נקודות; במקרה זה נמשכת המערכה, עד שיהיה לאחד השחקנים יתרון של 2 נקודות. לאחר כל 5 נקודות מתחלפים השחקנים בתפקיד הפותח. במצב של 20:20 מתחלפים בפתיחה לאחר כל נקודה. המשחק נערך ב 3 או ב 5 מערכות, לפי המוסכם; במקרה הראשון זוכה השחקן שניצח ב 2 מערכות, במקרה השני — זה שניצח ב 3 מערכות. המערכה מוגבלת לזמן של 20 דקות.

במשחק־זוגות הפותח הוא השחקן העומד מימין, ועליו להנחית את הכדור על רבע־השולחן של השחקן העומד ממולו באלכסון. בכדור מוחזר רשאי לשחק בן־זוגו של הפותח בלבד. במשך המשחק אין מקפידים על המקום שבו נוחת הכדור על השולחן, אך משחק־חליפות של בני־הזוג נשמר כל הזמן. לאחר 5 חבטות־פתיחה עוברת זכות הפתיחה לבני־הזוג שמעבר לרשת, והם מתחלפים בתפקידיהם.

תכסיסי המשחק. בתחילה שימש טה"ש כעשוע, שכל עיקרו העברת הכדור מצד לצד מעבר לרשת. אך הטכניקה של המשחק התפתחה, והוא הפך להיות משחק ספורטיווי, שהמהירות והדיוק של החבטות הם עיקריו. שחקני טה"ש מסייעים בחבטות שונות, ובשעת המשחק הם מתקרבים אל השולחן ומתרחקים ממנו חליפות, ומשתדלים להפתיע את היריב בנויות־ניתורים בלתי־צפויות של הכדורים.

משחקים בין־לאומיים. ההתאחדות הבין־לאומית לטה"ש, שהוקמה ב 1927, עורכת מדי שנה אליפויות־עולם לגברים ולנשים, שתרמו הרבה לפיתוחו ולפופולריותו של ענף־ספורט זה. במשך שנים רבות באו טובי האלופים והאלופות ממרכז־אירופה (הונגריה, צ'כוסלובאקיה, רומניה); היהודיה הרומנית (עתה בישראל) אנג'ליקה רחיאנו היתה אלופת־העולם בשנים 1949—1955. משנות ה 50 התחילו להציג טיין ספורטאי יאפאן וסין.

טה"ש בישראל. בארצות רבות נחשב טה"ש לספורט יהודי. האליפות הראשונה בא"י נערכה ב 1937. טה"ש זכה לתפוצה רבה בארץ, ונציגי משחק זה משתתפים בתחרויות ובאליפויות בין־לאומיות.

O. Brucker, *Tischtennispielen*, 1954.

ע. ג.

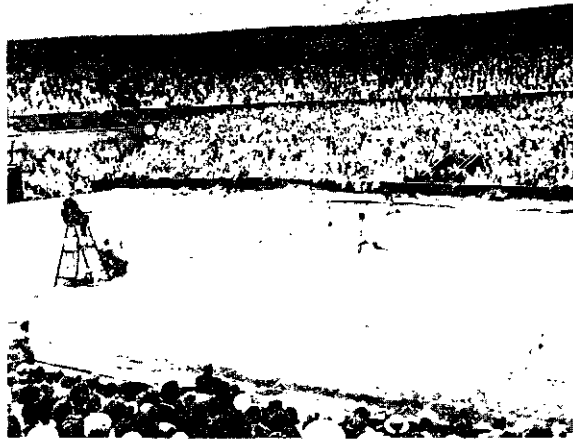

תחרות טניס בווימבלדון (30 ביוני 1965)

לזה, עד שהאחד משני השחקנים נכשל והכדור נוגע בקרקע שבתחולמו יותר מפעם אחת, או נאחו ברשת, או נופל מחוץ לגבולות המגרש. שגה אחד השחקנים, זוכה יריבו ב 15 נקודות; זכיה שניה בכדור אף היא נערכת ב 15 נקודות, השלישית והרביעית — ב 10 נקודות כל אחת. צבירת 50 נקודות מנכה את השחקן ב"מערכה". זכו שני השחקנים ב 40 נקודות, נחשב המצב כ"שוויון", ולשם נצחון במערכה על אחד השחקנים לזכות ביתרון של שני "כדורים". שחקן שזכה ראשון ב 6 מערכות ניצח ב"משחק". זכו השניים ב 5 מערכות כל אחד, נמשך המשחק, עד שהאחד מקדים את השני ב 2 מערכות. "תחרות" מורכבת מ 3 או מ 5 "משחקים"; במקרה הראשון מספיקים 2 נצחונות, במקרה השני — 3. — הטכניקה וזהת כסיסים של המשחק מתבטאים בחבטות, בתנועה במגרש ובתיאום תנועותיו של השחקן. הטקטיקה של המשחק גשתכללה במשך הדורות והגיעה לרמת אִמנות ווירטואוזיות.

תחרויות בין־לאומיות. ב 1913 הוקמה התאחדות בין־לאומית לט. אירועים בין־לאומיים במשחק זה הם שתי תחרויות: זו שעל גביע־דיוויס והתחרות בווימבלדון. הטניסאי האמריקני דָוֵאיט דָוֵויס תרם ב 1900 גביע לתחרות בין־לאומית, שבה כל מדינה מיוצגת ע"י שני שחקנים במשחקי יחידים ושני שחקנים במשחק זוגי. התחרויות נערכות תחילה באיזורים, ומנצחי האיזורים נפגשים ביניהם לקביעת הזכיה הסופית בגביע. התחרויות על גביע־דיוויס הפכו מאורע מרכזי בספורט זה, שבו מצטיינים בדור האחרון שחקני אה"ב ואוסטרליה. תחרות־וימבלדון נערכה לראשונה ב 1877 לשחקני אנגליה בלבד; ב 1905 הפכה למעין מבחן של אליפות־עולם בלתי־רשמית.

ראשיתו של הט' בא"י — במשחקי הבריטים בינם לבין עצמם. אח"כ התחילו עולים ממרכז־אירופה לפתח את המשחק במסגרת ה"מכבי" ובמועדונים עצמאיים. ב 1946 נוסד "אגוד הט' בישראל". ישראל משתתפת בתחרויות על גביע־דיוויס מ 1949 ואילך.

E. B. Noel — J. O. M. Clark, *A History of T.*, I-II, 1924; R. Parton — N. Grell, *T. für alle*, 1950; R. H. Applewhaite, *Lawn T.*, 1956; W. F. Talbert — B. S. Old, *The Game of Doubles in T.*, 1956; id., *The Game of Singles in T.*, 1962; W. F. Talbert — J. Sharnik, *Playing for Life*, 1959; Lord Aberdare, *The Story of T.*, 1959; Y. Pétra, *Le t.*, 1960; D. Lalanne, *Le t.*, 1963.

ע. ג.

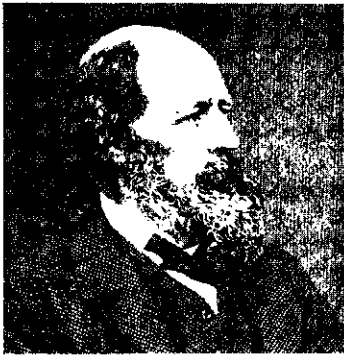

אלפרד טניסון

תביעת הרוח הלוחמת
ובין הנטיה לשלווה
נפשית העיבה עליו
כל ימי-חייו. ב1830
פירסם את הקובץ
Poems, chiefly Ly-
rical („שירים, בעיקר
לייריים“), וב1833 קו-
בץ שני Poems („שי-
רים“). שתי היצירות
האלה משקפות במל-
אן את המאבק שעור-

רו בנפשו נטייתו השירית, שאמנם גיוונה מרוח הרומאנ-
טיום, אך חיפשה לה, באופן טבעי למזגו, כלי-ביטוי בצו-
רות הקלאסיות — מצד אחד, ורצונו למלא אחרי העקרונות
שלהם הטיפו „השליחים“ — מצד שני. בעוד שבשיריו
The Lotos-Eaters („אוכלי הלוטוסים“) ו The Lady of
Shalott הוא נראה כמנחה, שהדמיון השירי נהרס בשעה
שהוא נתקל במציאות של יום-יום, מדגיש ט' ב Oenone
וב The Palace of Art („היכל האמנות“) את הצורך למזג
אמנות עם נסיון-חיים ועם חמלה אנושית. שני הקבצים
עוררו ביקורת שלילית ביותר ולא נתקבלו על הקהל, אע“פ
שג. ס. מיל (ע“ע) פירסם דברי הגנה על ט' ב1833 מת
הלם — שאירס בינתיים אחת מאחיותיו של ט' —, ומותו
הישרה על ט' יגון קודר ודיכודכי-נפש. שנים רבות שתק,
ורק ב1842 פירסם מהדורה חדשה של שיריו בשני כרכים;
הראשון הכיל מבחר משיריו הקודמים — רבים מהם בשי-
נויים ניכרים, והשני — שירים חדשים. אלה האחרונים
(כגון The Two Voices ו Sir Galahad „שני הקולות“)
מצטיינים בעיקר בנימה אופטימית ודידאקטית. הנראית
כתואמת את הלכיהויוח כחברה המשפילה והנאורה של
דורו; אולם הביקורת החדשה מבחינה מאחורי רוח הבטחון
והפסקנות שבשירים אלה דו-משמעות מעניינת, הרומזת
להסתייגות המשורר מן האידיאלים הוויקטוריאניים. שירים
אלה זכו לשבחים מצד קרליל (ע“ע) ודיקנז (ע“ע),
ובהדרגה נתקבלו על הקהל, ועד 1846 יצאו 4 מהדורות.
ב1847 פירסם ט' The Princess („הנסיכה“) — פואמה
סיפורית ארוכה על חינוכן ומעמדן של הנשים, ובה שזורים
כמה קטעים ליריים מן היפים שכתב. ב1850 — היא שנת-
השיא ביצירתו — פירסם ט' In Memoriam („יופור“) —
פואמה ארוכה, מעין הגות פילוסופית-דתית, המשקפת את
המשבר הרוחני שגרם לו מותו של הלם, ואת מעברו בהדרגה
מפאב עמוק, דרך ספקות דתיים, לחייב-שבשמחה של אלמות-
הנפש. באותה שנה נשא ט' לאשה את אמילי סלווד (Emily
Sellwood), שהיתה ארוסתו במשך שנים רבות, וכן נתמנה
ל„משורר מוכתר“ (Poet Laureate), כיורשו של וורדזוורת
(ע“ע). מכאן ואילך הלך וגדל חינוכו בעיני הציבור, ובמשך
דור היה נערץ ומוחזק כגדול משוררי זמנו; ב1884 הוענק
לו תואר בארזן. ט' גילם את תפקידו הרשמי תוך הודעות
מלאה עמו. הוא לא עמד עוד בפני טעם הקהל, שנגרר
אחרי הרווחה החמרית ושראה בנימוסים יפים וכמעשים
טובים הגשמת האידיאל. הוא הפך, אולי בעל-כרחו, לנושא
דברה של האידאולוגיה הוויקטוריאנית, על הבטחון המופרז
והאופטימיות השטחית שבה.

טניס, פרידננד — Ferdinand Tönnies — (1855, כפר
במחוז שלזוויג — 1936, קיל), סוציולוג וחוקר
במדע-המדינה, גרמני. ט' היה כן-איכרים; הוא למד פילו-
לוגיה והיסטוריה ושימש כפרופסור למדע-המדינה, ואח“כ
לסוציולוגיה, בקיל. עבודתו בתחום מדע-המדינה הוקדשה
לחקר מפעלו של תומס הובז (ע“ע), שאת חיבוריו גם
תירגם לגרמנית. אולם עיקר עבודתו היתה בסוציולוגיה,
והיא מושתתת על אבחנת 2 צורות-יסוד של קשרים חברתיים,
שלהן קרא בשם Gemeinschaft (= חברותה, קבוצה) ו-Gesell-
schaft (= חברה). החברים ב-Gemeinschaft קשורים זה לזה
בקשרי שותפות מגוונים, המקיפים תחומי-חיים מרובים;
כאלה הם, למשל, הקשרים בין בני המשפחה הדירים בכפיפה
אחת, ששותפותם נתפסת על-ידיהם כדבר מובן מאליו, ורק
המוות יכול לפרקה. ל-Gesellschaft, לעומת זה, מצטרף
החבר לשם השגת מטרה ספציפית, וכשאינו מעוניין עוד
במטרה זו הוא עשוי לפרוש ממנה; דוגמה לכך הם היחסים
בין עובד ומעביד, בין לקוח וקונה או בין חברי אגודות
למיניהן, שהיחסים ביניהם מוגדרים הגדרה פורמאלית ע“י
חזוה או חוקה, כתובים או בלתי-כתובים. ט' היה סבור, ששני
הטיפוסים הקטביים האלה מספקים כדי למיין את צורות
ההתחברות האנושית בהווה ואת מגמת ההתפתחות במשך
הדורות — שהיא מובילה מיחסי Gemeinschaft ליחסי
Gesellschaft; הראשונים אפייניים לכפר, האחרונים — לעיר.
השיבות הבהנותיו של ט' היא בכך, שהן הציגו בצורה
פלאסטית קווי-אופי מרכזיים של החברות המסורתיות והמו-
דרניות. אולם הטיפולוגיה הזאת לא היה בה כדי להסביר
את הרב-גונית של כל סוגי ההתחברות: יסודות של אחד
הטיפוסים, כגון ההתאגדות למטרה מסוימת, האפיינית ליחסי
Gesellschaft, עשויים להתגלות בד-בבד עם יסודות מסויימים
מהטיפוס השני, כגון יחסי נאמנות וידידות אינטנסיביים
ומקיפים, למשל בתנועות-נוער או בתנועות פוליטיות ראדי-
קאליות. לפיכך ערפה של משנתו של ט' בעיקר בהעמדת
שאלות, ואילו לשם מיון הסבר של תופעות חברתיות קוני-
קרטיות יש לפרק את מושגיו הכלליים ליסודותיהם.

מספריו: Gemeinschaft u. Gesellschaft („חברותה
וחברה“), 1887, 1935* (Hobbes — Leben u. Lehre „חיי
הובז ומשנתו“), 1896, 1925* (Die Entwicklung d. sozia-
len Frage „ההתפתחות הבעיה הסוציאלית“), 1907, 1926*
Die Sitte („הנהגה“), 1909 (Das Eigentum „ההקניין“),
1926 (Einführung in d. Soziologie „מבוא לסוציולוגיה“),
1931

Keine u. angewandte Soziologie; Festgabe für F. T.
(Hrsg. G. Albrecht), 1936; J. Leif, La sociologie de T.,
1946.

* ב-ד.

טניסון, אלפרד לורד — Alfred, Lord Tennyson —
(1809, סמרווי [לינקולנשיר] — 1892, אולדוורת
[סרי]). משורר אנגלי. ט' נתחנך תחילה ע“י אביו הכומר,
ואח“כ למד בטרניטי קולג' בקיימבריג'. שם התיידד ידידות
עמוקה עם ארתור הלם (Hallam) והיה חבר בקבוצת
ה„Apostles“ („השליחים“), שדגלו ברעיונות ליבראליים נו-
עזים ופעמה בהם הכרת „שליחותו“ החברתית של המשורר —
בניגוד לתפיסת השירה כסיפוק צרכים אישיים ודחפים
מיסטיים. ט' היה שותף לרעיונות אלה, אולם לפי מזגו
נמשך אל ההארמוניה ואל הסדר, וסתירה פנימית זו בין



ד. טניסון הכן: נגינה במסיבת-בית (הנאליה הלאומית, לינדרו)

צייר תמונות-נוף, ובהן דמויות מיתולוגיות, וכן תמונות על נושאים דתיים בשביל כנסיות שונות בדרום ארצות-השפלה. (2) דויד ט' ה בן (1610, אנטוורפן — 1690, בריסל), בנו של (1). את אמנות-הציור למד מאביו, ולאחר-מכן מאדריאן בראואר (ע"ע). ב1632 העתיק לבריסל, ששם נת-מנה לצייר-החצר של המושלים. בשל השתדלותו נפתחה ב1665 האקדמיה לאמנות באנטוורפן. — ט' עלה בכשרונו על אביו. תחילה צייר תמונות של נְר (ע"ע). בתמונות רבות המתארות חיי-איכרים הלך בהקפדה בעקבות רבו בראואר, אך בהדרגה הנהיג צבעים בהירים יותר, ובכלל מצטיינות עבודותיו ברוח קלה יותר ובטכניקת-מכחול מעולה. נשתמרו כ2,000 ציורים מידו, שנושאייהם כוללים מראות של ירידים כפריים, מחנות-צבא, חדריי-עבודה של מלומדים ואל-כימאים, וכן כמה מחזות מיתולוגיים ודתיים. כמרכז צייר בניסוחים רבים ושונים מראות הומזריסטיים, שבהם מתוארים בני-אדם בצורת קופים וחתולים, ואף תיאורים של ענייני דיומא, כגון „כניסת הארכידוכסית איזאבלה לבריסל“. התמור-נות, שבהן תיאר ט' את גאלריית-האמנות של פטרונו, נודע להן — נוסף על הקסם האמנותי שבהן — ערך תעודתי בשביל היסטוריוני האמנות.

W. v. Bode, *Die Meister d. holland. und flam. Malerschulen*, 415–431, 1923⁴; W. Bernt, *Die niederländ. Maler d. 17. Jhts.*, III, 816–832, 1948; E. Plietzsch, *Holländ. u. flam. Maler d. 17. Jhts.*, 1960.

ע. י-ה.

טננברג, מערכות, שתי מערכות שניטשו בקרבת העיירה ט' (Tannenberg) בדרום פרוסיה המזרחית הגרמנית-לשעבר (כיום צפון-מזרח פולניה): (1) ב1410 הובס ליד ט' צבא המסדר הטוטוני (ע"ע) בידי גיס ליטאי-פולני מאוחד; קרב זה שם קץ להתפשטות הגרמנים מזרחה. — (2) ב1914 כותר והושמד באיזור ט' גיס רוסי גדול, שפלש לגרמניה הצפונית-מזרחית.

מיד עם תחילת מלחמת-העולם I פלשו הרוסים בכוחות גדולים — אולם ללא הכנה מספקת — לפרוסיה המזרחית. הארמיה ה-I, שכללה 3 קורפוסים (כ200,000 איש), בפקודו

אולם השניות הוסיפה להתגלות ביצי-רתו הפוריה. לאחר (Ode on the Death of the Duke of Wellington „אודה על מות הדוכס ולינגטון“), 1852, וThe Charge of the Light Brigade of „הסתערות הברי-גאדה הקלה“), 1855 — שתי פואמות פאט-ריוטיות-קיצוניות, ואף ראקציוניות — באה Maud (1855), תיאור מעניין ביותר של נורוזה מלאנכולית, שהכיל התקפות חרי-פות על הפגמים בחיי החברה והכלכלה בדורו. (Idylls of the Hearth „אידיליות האח [סמל הבית]“), 1864, שהטובה ביניהן היתה Enoch Arden (עבר: ר. גרוסמן, תרצ"ח), היו פואמות יותר את הטעם הוויקטוריאני בענייני השירה הסיפורית. Idylls of the King „אידיליות המלך“), 1859–1892, נתחבבו אף הן על הקהל, אע"פ שבעיבוד שעיבד ט' את אגדת המלך ארתור (ע"ע) ניתן להכיר נימה נסתרת, שונה מן המשמעות הגלויה — המעידה

שוב, שלבו של המשורר לא היה שלם עם סוג השירה שדרש ממנו הקהל. — בין 1875 ו1892 חיבר ט' אף שורה של מחזות בחרוזים הפשים, שאף אחד מהם אין ערכו רב ביותר.

מבחינת טכניקת השירה, וביחוד מבחינת שליטתו המושלמת על המשקלים, החיפוש אחרי הצורה ההארמונית והמעודנת, וכן מבחינת כשרונו הלירי המעולה, לא היה שני לט' בין בני-דורו. מבחינת התוכן — דומשמעותו של יצירותיו הראשונות ולבטו בדבר מגמתה האמיתית של האמנות וטיבה של ההשראה השירית, ניפרים אף ביצירותיו המאוחרות. השירים שבקבצו האחרונים — Tiresias and Other Poems „טיירסיאס ושירים אחרים“), 1885; Locksley Hall Sixty Years After „לוקסלי הול כעבור 60 שנה“, 1886; Demeter and Other Poems „דמטר ושירים אחרים“), 1889; The Death of Oenone „מותה של אונוני“, 1892 — מתגלות בהם פסימיות ניפרת והרגשת אולת-יד בהעברת בשורת המיסטית לציבור הקוראים בני המעמד הבינוני הוויקטוריאני. לטוף נטש את תורותיהם של הלם ו„השליחים“ ולא ראה עוד ביצירה אלא „אמנות לשם אמנות“ בלבד. — מ1888 ואילך היה ידוע-חולי, ולא בא כמגע עם הציבור, ואף עם ידידיו, אלא לעתים רחוקות. מותו היה לאבל לאומי, והוא נקבר ב„פינת המשוררים“ שבכנסיית-טסמינסטר.

יצירתו המקובצת של ט' פורסמה ב9 כרכים, 1907/08, בידי בנו הלם ט'.

II, Tennyson (ט' בנו של ט'), *T. and His Friends*, 1911; T. R. Lounsbury, *The Life and Times of T.*, 1915; H. F. A. Fausset, *T.*, 1929²; C. H. O. Scafe, *The Poetry of A. T.*, 1930; Ch. Tennyson (ט' נכדו של ט'), *A. T.*, 1949; H. Nicolson, *T.*, 1960²; J. Killham (ed.), *Critical Essays on the Poetry of T.*, 1960; I. H. Buckley, *T.*, 1960; J. Richardson, *The Pre-eminent Victorian*, 1962; V. Pitt, *T. Laureate*, 1962.

א. ה. ש.

טניסון (Teniers), משפחת ציירים פלאמיים בשלהי המאה ה-16 ובמאה ה-17. המפורסמים שבבניה: (1) דויד ט' האב (1582, אנטוורפן — 1649, שם),

אף הנסיונות הנואשים לחלצם ע"י התקפות מכיוון מלאוה. לרוסים אבדו כ-120,000 איש, כ-500 תותחים וציוד רב. הארמיה II התפוררה כליל, וסאמסונוב התאבד. מבחינה טאקטית היתה מערכת ט' דוגמה מושלמת לקרב של איגוף והקפה, בדומה לנצחון חניבעל ליד קני (ע"ע). הינדנבורג זכה בהערצה ובפופולאריות עצומה בגרמניה. אע"פ שלאמיתו של דבר היה עיקר התיכנון של המיבצע של לודנדורף ושל עוזרו מֶכְס הופמן (ע"ע [כרד-מילואים]). בהמשך מערכת ט' העבירו לודנדורף והינדנבורג את מלוא כוחותיהם אל חזית רֶנְקֶאמֶפֶּה והביסו אותו במערכת האגמים המאזוריים" (6-14 בספטמבר 1914). הרוסים איבדו כ-125,000 איש ונסוגו כליל מאדמת גרמניה.

H. Stegemann, *Gesch. d. Krieges*, I, 240-252, 1917; B. Gourko, *Memories - Impressions of War and Revolution in Russia, 1914-17*, 31, 62 ff., 1918; F. Ludendorff, *Meine Kriegserinnerungen*, 36-68, 1919; W. v. Stephani, *Mit Hindenburg bei T.*, 1911; H. v. François, *Marneschlacht u. T.*, 1920; id., *T.*, 1926; P. v. Hindenburg, *Aus meinem Leben*, 79-99, 1920; A. Knox, *With the Russian Army, 1914-17*, I, 84, 1921; Ю. Н. Данилов, *Россия в мировой войне, 1914-15*, 1924; E. Ironside, *T.*, 1925; M. Hoffmann, *T., wie es wirklich war*, 1926; Th. v. Schäfer, *T.*, 1928; J. F. C. Fuller, *The Decisive Battles of the Western World*, III, 201-210, 1956.

פ. פ.

טַנְנַרִיו (Tananarive), בירת הרפובליקה המאלגאשית (מאדאגאסקאר); 248,000 תושבים (1961). העיר יושבת על רכס-הרים בגובה 1,200 מ', בצלעו המזרחית של עמק רחב, במרחק 150 ק"מ מהחוף המזרחי של האי; מסילת-ברזל מחברת אותה עם עיר-הנמל טַמַטַבָּה (Tamatave). ט' היא המרכז האדמיניסטרטיווי, המסחרי, התעשייתי והתרבותי של המדינה. בעיר ובקרבתה מצויים מפעלי-תעשייה (ברובם קטנים), העוסקים בעיבוד התוצרת החקלאית של הסביבה, וכן בייצור מזונות שונים, מיצרכי-הלבשה, חֶמְרֵי-בניין, מוצרי-עץ ועוד. בט' בתי-ספר גבוהים לרפואה ולמשפט, בתי-ספר מקצועיים שונים, מכוני-מחקר, מצפה-כוכבים ועוד; ב-1962 נפתחה בעיר אוניברסיטה. העיר מצטיינת ברחובותיה הרחבים, בשדרותיה, בגניה הציבוריים המרהיבים ובבניינים ציבוריים מפוארים, רובם בסיגנון אירופי. — עד אמצע המאה ה-19 היתה ט' עיר קטנה, בנויה בתי-עץ, כבירת ממלכתם של שבטי הובה במאדאגאסקאר. משנות ה-70 החלו נבנים בה בתים בסיגנון אירופי, אולם עיקר התפתחותה באה לאחר הכיבוש הצרפתי (1895) של מאדאגאסקאר. — בעיר יושבים כ-25 אלף אירופים, רובם הגדול צרפתים.

J. Devic, T., 1952.

טַנְסוֹרִים, מושג מאתמאטי, שמקורו בתורת הגמישות (ע"ע) והדפורמציה (ע"ע) של גופים ובתורת הזק החמרים (ע"ע).

1. פירוש הכינוי. לאט' tensor — משמעותו "מתחן": הכוונה כאן למאמצים הפנימיים השוררים בגוף הניתן לדפורמציה. נשער לעצמנו פינה גופנית, הנשענת לנקודת-המוצא של מערכת-ייחוס קארטסית $x; y; z$, ששטח גגה A מכון באמצעות וקטור-יחידה v הניצב ל A (ע"ע וקטור), ונסמן ב $x; y; z$ את רכיביו הקארטסיים של v . כשמידותיה הקוויות של הפינה המרתבית ושואפות לאפס, הכוח f האוחז ביחידת-השטח A שקול כנגד מערכת המאמצים הנורמאליים $\sigma_{xx}, \sigma_{yy}, \sigma_{zz}$, וכן של המאמצים המשי-

של רֶנְקֶאמֶפֶּה, התקדמה מאיזור נהר נִיֶּמן לעבר קְנִיגְסברג; הארמיה II, שכללה 3 קורפוסים (כ-250,000 איש), בפיקודו של סמסונוב, התקיפה מנהר נֶרְב לכיוון צפון-מערב, כדי לחדור לעורף הגרמנים. הארמיה VIII הגרמנית כללה 4 קורפוסים (כ-160,000 איש), בפיקודו של פון פריטיון. לרו-סים היה יתרון מספרי בשיעור 3:1, אם כי היו נחותים בארטילריה ובאירגון האספקה. בגלל עליונות הרוסים החליט פון פריטיון להיסוג לוויסלה ולנטוש את כל פרוסיה המזרחית, אולם הוא הודח מתפקידו, ובמקומו נתמנה הינדנבורג (ע"ע). ולודנדורף (ע"ע) היה לראש-מטהו.

המפקדים הגרמנים החדשים הבחינו בפער שנוצר בין שני הגייסות הרוסיים ובהיעדר התיאום ביניהם; על סמך זה החליטו על צעדים נועזים ביותר, שבביצועם נעזרו בפיענוח תשדורות האויב ובתפיסה מקרית של תכניותיו. מול ההמונים האיטיים של רֶנְקֶאמֶפֶּה הציבו מסך-פרשים דליל בלבד, שעה שעיקר כוחותיהם רוכזו מול סאמסונוב. הקורפוס ה-20 הגרמני ניהל קרב-הגנה עיקש ממזרח לט', ואילו בערפו הוחשו — מחזית רֶנְקֶאמֶפֶּה בצפון — הקורפוס ה-1 לדרום-מערב (איזור וולדאו), כדי להקים את האגף הגרמני הימני מול סאמסונוב, והקורפוס הרזרווי ה-1 והקורפוס ה-17 — דרומה לפישופבורג-וארטנבורג, כדי ליצור את האגף הגרמני השמאלי. הקרב המכריע נפתח ב-26 באוגוסט, בלא שרֶנְקֶאמֶפֶּה חש לעזרת עמיתו, כשסאמסונוב היפנה את כוחותיו העיקריים להסתערות על הקו ט'-ההנהשטיין, שבו נאחזו הגרמנים בעקשנות, אולם סאמסונוב לא תיאם את פעולותיו עם הקורפוסים שבאגפיו, ואלה הלכו ונתכופפו בהדרגה אחורנית, זה לעבר זה, בלחץ כוחות גרמניים עדיפים, שתקפו הן מצפון-מזרח הן מדרום-מערב. ב-29 באוגוסט נסגרה סופית הטבעת הגרמנית מסביב ל"שק" המיוצר והביצתי, שבו היו נתונים כוחות הרוסים, והללו נמסכו על

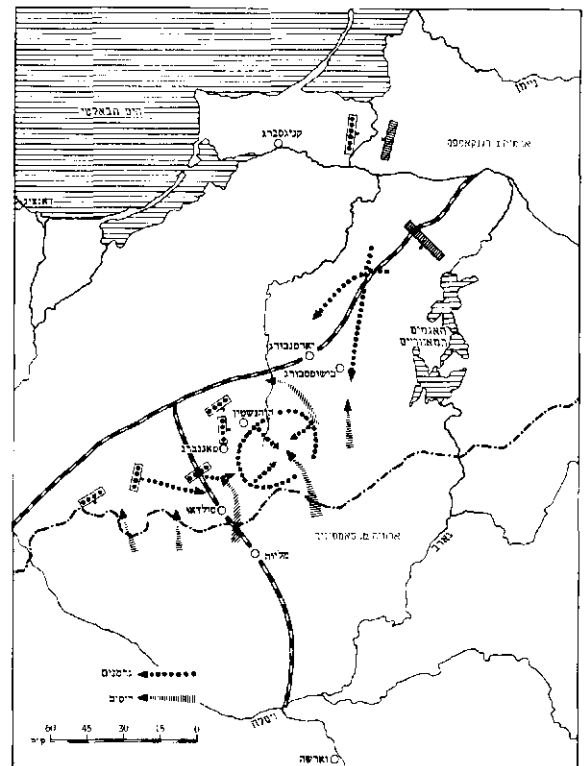

מערכת טנברג, 1914

בדרך-כלל, לגבי ט-המאמצים S, — הרי שלושת השרשים ושלוש הווקטורים הראשיים $\bar{v}_3; \bar{v}_2; \bar{v}_1$ השייכים בהתאמה לערכים העצמיים $\lambda_3; \lambda_2; \lambda_1$ ניצבים זה לזה. אם, איפוא, נבנה את כלל המישטחים ממדרגה שניה, המוגדרים ע"י המשוואה

$$(5) \quad F(x; y; z) = \frac{1}{2} [\sigma_{xx}x^2 + (\sigma_{xy} + \sigma_{yx})xy + (\sigma_{xz} + \sigma_{zx})xz + \sigma_{yy}y^2 + (\sigma_{yz} + \sigma_{zy})yz + \sigma_{zz}z^2] = \text{const.}$$

הרי הם מהווים משפחה של אליפסואידים משותפי-מוקד (קונפוקאליים), בני שלושה צירים ראשיים כל אחד, המת- לכדים עם כיווני הווקטורים הראשיים \bar{v} . מהגדרת הפונק- ציה F המחוללת את האליפסואידים יוצא, שהגרדינט של שדה הפונקציה הזאת בנקודה

$$(x; y; z) = [\cos(v; x) ; \cos(v; y) ; \cos(v; z)]$$

מקביל לכיוון הווקטור f. משום כך יש לראות באליפסואיד- ה"ט מעין תיאור גאומטרי של ה"ט S גופו, — אלא שכוחו מוגבל ל"ט סימטרי בלבד.

אם, בניגוד להנחות הקודמות, ה"ט S אנטימטרי, נמצא הווקטור f תמיד ניצב ל v; לפיכך אין במקרה זה פתרון ממשי למשוואה הסקולארית.

3. ה"ט כמנה וקטורית. על סמך הגדרת-היסוד של ה"ט S (2) ניתן לכתוב בדרך פורמאלית

$$S = \frac{f}{v}$$

בנוסחה זו מופיע ה"ט S כמנה של שני וקטורים. לאור הפירוש הזה משלים ה"ט S את פעולות החיבור, החיסור והכפל של האלגברה הווקטורית האלמנטארית ומסיים בכך מקצוע זה. בהשתמשנו בהסבר זה לגבי כל אחד מן הווק- טורים \bar{f} כ"מונה" וכל אחד מן הווקטורים המתאימים \bar{v} כ"מכנה", נחזור לערכים העצמיים λ של ה"ט S. לפיכך יש — במקרה שה"ט S הוא סימטרי — לזהות את הערכים λ כרכיבי ה"ט גופו. לאור הכרה זו כדאי לבחור בכיוונים של הווקטורים הראשיים $\bar{v}_3; \bar{v}_2; \bar{v}_1$ כצירים 3; 2; 1 של מערכת-ייחוס קארטסית, שבה המאטריצה של ה"ט S לובשת את הצורה האלכסונית

$$(6) \quad [S] = \begin{vmatrix} \lambda_1 & 0 & 0 \\ 0 & \lambda_2 & 0 \\ 0 & 0 & \lambda_3 \end{vmatrix}$$

המצטיינת בפשטותה.

4. ט"מ מדרגה n במרחב בעל z ממדים. נבחר ב n וקטורים A; B; ...; N הניתנים במרחב בעל z ממדים, ע"י רכיביהם A₁; B₁; ...; N_m, כאן כל אחד מ n המעריכים i; j; ...; m עשוי להזדהות עם אחד המספרים הטבעיים 1; 2; ...; z. כלל המכפלות

$$P_{11} \dots P_{mm} = A_1 B_1 \dots N_m$$

שכל אחת מהן כוללת n גורמים ושספרן הכולל שווה, איפוא, ל zⁿ. מגדירות את הרכיבים של ט"מ מדרגה n במרחב בעל z ממדים. זהו ט"מ-המכפלה, הנכתב בצורה

$$P = \bar{A} \parallel \bar{B} \dots \parallel \bar{N}$$

המבוססת על שימוש Π היוונית כסמל "פרודוקט". חשיי- בותו הבולטת של ט"מ מיוחד זה נובעת מכשרו לשמש כאב- טיפוס של ט"מ כללי T, שאף הוא ט"מ מדרגה n במרחב בעל z

קיים $\sigma_{yz}, \sigma_{yx}, \sigma_{xz}, \sigma_{xy}, \sigma_{zy}, \sigma_{zx}$ האוחזים, בהתאמה, בצדעים של הפינה המרחבית, כשקיימות המשוואות:

$$\begin{aligned} f_x &= \sigma_{xx} \cos(v; x) + \sigma_{xy} \cos(v; y) + \sigma_{xz} \cos(v; z) \\ (1) \quad f_y &= \sigma_{yx} \cos(v; x) + \sigma_{yy} \cos(v; y) + \sigma_{yz} \cos(v; z) \\ f_z &= \sigma_{zx} \cos(v; x) + \sigma_{zy} \cos(v; y) + \sigma_{zz} \cos(v; z) \end{aligned}$$

כדי להדגיש את האינואריאנטיות (השתמרות) של קשר זה נגד סיבובים של מערכת-הייחוס בלבד — נטולי כל מש- מעות פסיקלית — משווים לו את הצורה של ה"מכפל הסקלרי" (2)

$$f \cdot v = S \cdot v$$

שבו הגורם-כביכול S מגדיר עכשיו את ט-המאמצים בעל תשעת הרכיבים $\sigma_{ik}; i; k = x; y; z$

2. מיון ה"ט". במקרה $\sigma_{ik} = \sigma_{ki}$ נקרא ה"ט סימטרי, ואילו במקרה $\sigma_{ik} = -\sigma_{ki}$ הוא נקרא אנטיסימטרי או אנטימטרי. כסכום של שני ט"מ S⁽¹⁾ ו S⁽²⁾ מגדירים ט"מ שרכיביו σ_{ik} שווים לסכום הרכיבים המתאימים של ה"ט S⁽¹⁾ ו S⁽²⁾ לחוד. לאור הגדרה זו אפשר לפרק כל ט"מ לסכום של ט"מ סימטרי וט"מ אנטימטרי.

3. ה"ט כאופראטור של העתקה. כשנפרש את v f1 כשני וקטורים — הקיימים, אמנם, בשני מרחבים נפר- דים — נמצא v מועתק ע"י S f. בתנאי שהדטרמיננטה $\det \sigma_{ik} \neq 0$, ניתנת הפונקציה הליניארית הווקטורית המתור- ארת ע"י S להפיכה חד-משמעית. התוצאה של הפעולה הזאת ניתנת להיכתב בצורה $v = (S^{-1})f$ המגדירה באמ- צעות הסמל (S⁻¹) את ה"ט הפוך ל"ט המקורי S. הקשר בין S ל (S⁻¹) הוא שניוני (דואלי), כלו: קיים המשפט $(S^{-1})^{-1} = S$.

הווקטורים \bar{v} המיוחדים המועתקים ע"י ה"ט S לווקטור- רים \bar{f} שווים-כיוון, בהתאמה, נקראים בשם הווקטור- רים הראשיים או הווקטורים העצמיים של ה"ט S. המספרים λ הסקאלאריים, המודדים, בכל מקרה ומקרה, את היחס של וקטור \bar{f} כזה למקורו \bar{v} , נקראים בשם הערכים העצמיים של ה"ט S. ע"פ הגדרה זו ממלאים הערכים העצמיים של ט-המאמצים את שלושת התנאים:

$$\begin{aligned} \bar{f}_x &= \lambda \cos(\bar{v}; x) = \sigma_{xx} \cos(\bar{v}; x) + \sigma_{xy} \cos(\bar{v}; y) \\ &\quad + \sigma_{xz} \cos(\bar{v}; z) \\ (3) \quad \bar{f}_y &= \lambda \cos(\bar{v}; y) = \sigma_{yx} \cos(\bar{v}; x) + \sigma_{yy} \cos(\bar{v}; y) \\ &\quad + \sigma_{yz} \cos(\bar{v}; z) \\ \bar{f}_z &= \lambda \cos(\bar{v}; z) = \sigma_{zx} \cos(\bar{v}; x) + \sigma_{zy} \cos(\bar{v}; y) \\ &\quad + \sigma_{zz} \cos(\bar{v}; z) \end{aligned}$$

ביחס לרכיבים $\cos(\bar{v}; z); \cos(\bar{v}; y); \cos(\bar{v}; x)$ של הווקטור הראשי \bar{v} המבוקש יש לראות בתנאים האלה מערכת של שלושה משוואות ליניאריות אך הומו- גניות, שפתרוןן, איפוא, מותנה בתנאי

$$(4) \quad \begin{vmatrix} \sigma_{xx} - \lambda & \sigma_{xy} & \sigma_{xz} \\ \sigma_{yx} & \sigma_{yy} - \lambda & \sigma_{yz} \\ \sigma_{zx} & \sigma_{zy} & \sigma_{zz} - \lambda \end{vmatrix} = 0$$

משוואה דומה לזו — מבחינה מאתמטית-פורמאלית — מופיעה בחישוב של הפרעות-תנועה איטיות החלות במשך תקופות ממושכות בתנועת כוכבי הלכת; לפיכך נקראת המשוואה הקובית λ (4) בשם המשוואה הסקולאר- רית (לאט' saeculum — "מאה שנה"). אם אמנם ה"ט S סימטרי — והנחה מיוחדת זו מוצדקת,

הצפון והדרום, ויש בה מתכונותיהן של שתי החטיבות הללו כאחת.

האקלים בט' ממוזג. עונת הגידול החקלאי נמשכת כ-2000 יום בממוצע. ימות-הקיץ חמים; הטמפרטורה הממוצעת ביולי 25°; בחורף יורדת הטמפרטורה לפרקים למטה מ-0° (הטמפרטורה הממוצעת ביאנואר היא 4°), אך השלגים מועטים. פרט לאיזור ההרים. כמות-הגשמים השנתית היא 1,250 מ"מ בממוצע, והיא מחולקת היטב על פני עונות השנה.

ט' מחולקת ל-3 איזורים גאוגרפיים: המזרחי, התיכון והמערבי. (1) ט' המזרחית כוללת 3 חטיבות פיסיוגאוגרפיות: האיזור ההררי בקצה המזרחי, "העמק הגדול" וחלק של רמת-קמברלנד. את האיזור ההררי תופסים רכסים ושלו-חות של האפליצ'ים, ביניהם ה"גריט סמוקי מאונטנז" (Great Smoky Mountains), המגיעים לגובה של 2,030 מ'. ההרים מכוסים יערות, ומדרוניהם התלולים אינם נוחים לחקלאות, אולם בבקעות קטנות מצויים משקים. הנהרות הגדולים היר-רדים מההרים באיזור זה ראויים במידה מרובה לניצול הידרו-אלקטרי. — "העמק הגדול" (Great Valley), שרחבו 50—100 ק"מ והוא חוצה את ט' המזרחית, מורכב, למעשה, מפמה עמקים ארוכים וצרים, שביניהם מפרידות שלשלות-הרים צרות ומקבילות. אדמת העמקים פוריה ונוחה מאד לחקלאות. איזור "העמק הגדול" מנוקו ע"י נהר ט' (ע"ע) וכמה מיובליו, שלארכם הקימה רשות עמק-ט' סכרים גדולים (תמ': ע"ע ארצות-הברית של אמריקה, עמ' 77/8). — ממערב ל"עמק הגדול" מתנשא מעליו לגובה של כ-450 מ' המתלול של רמת-קמברלנד, שהיא מבותרת מאד ומכוסה יערות. אוכלוסייתה דלה, מאחר שאין בה כמעט קרקע נוחה לחקלאות; בצפונה נמצאים מכתות-פחם.

ט' המזרחית היא ארץ של משקים חקלאיים קטנים ומגוונים, מהם משקים הרריים מבודדים. עיקרה של החקלאות — גידול חיטה, וכן מפותחים גידול בקר, חזירים ועופות ומשק-חלב. בעשרות-השנים האחרונות נתפתחה באיזור זה תעשייה רבה בגלל כוח-חשמל זול ומים המצויים כאן בשפע. תעשייה זו כוללת מפעלים לטכסטיל, לסיבים סינתטיים, לכימיקאליים, למוצרי-עץ ועוד, וכן את המפעל להפקת אנרגיה אטומית באוק ריג' (Oak Ridge; תמ': ע"ע אטומית, אנרגיה, עמ' 523/4).

(2) ט' התיכונה נחלקת לשתי חטיבות טבעיות: "ארץ-הגבעות", ו"האגן המרכזי" במרכזה. אדמת ארץ-הגבעות אינה פוריה, בדרך-כלל, אך מצויים בה שטחים נרחבים טובים לגידול טבק וכותנה. חלק גדול מחטיבה זו מיוער, והעצים המופקים ממנה מעובדים במנסרות ובמפי-עלים למוצרי-עץ שבמקום. — האגן המרכזי, הנמוך מארץ-הגבעות כ-100 מ' בממוצע, הוא המעולה שבאיזורים החקי-לאיים של ט'. כרייה-מרעה הדשנים שבאגן יפים לגידול בקר לחלב ולבשר; לבקר ולסוסים של איזור זה יצא מוני-טינ. כן מגדלים כאן דגנים, מספוא, ירקות וטבק. צפיפות האוכלוסיה בחטיבה זו גדולה-יחסית.

לט' התיכונה, וביחוד לאגן המרכזי, באו מתיישבים אמריקנים כבר בתקופה מוקדמת; האדמות היו מחולקות למשקים גדולים ועובדו בידי עבדים. התפתחה כאן אוכלוסיה אמידה ותרבותית, בעלת השקפות "דרומיות".

(3) מיזור ט' המערבית משתרע מנהר-ט' עד

ממדים ע"פ ההוראה הבאה: z^m ביטויים $T_{ij} \dots m$, שכל אחד מהם מצטיין ב- n מעריכים $i; j; \dots; m$ השייכים לתחום המספרים הטבעיים 1; 2; ...; z כל אחד, מהווים את "הרכיבים של ט' ממדרגה n במרחב ה- z^m ממדי, בתנאי שהם מורעברים ממערכת-ייחוס אחת לשניה לפי אותם הכללים החלים על העברתם של הביטויים $P_{ij} \dots m$. הואיל וטראנספורמציה זו נעשית, כהגדרת ט' המכפלה P , ע"י חזרה-הפעמית על הטראנספורמציה של וקטור z^m ממדי פשוט, הרי גם הטראנספורמציה של רכיבי הט' ניתנת לביצוע בדרך אלגברית אלמנטארית. לאור ההכללה הזאת של הגדרת הט', נוכל לקרוא לסקאלאר בשם ט' ממדרגה 0, לוקטור — ט' ממדרגה 1, וכו'.

5. דוגמות. (א) נשלים את ט' המאמצים $(\sigma_{ik})S$ ע"י העיוות D בעל הרכיבים δ_{ik} ($i; k = x; y; z$) שבו המקרה $i = k$ מתאר את ההתארכות, ואילו המקרה $i \neq k$ מתאר את שינויי-הזווית של אלמנט-גוף מעוות. מבחינת עיוותים אינפיניטסימאליים קשור ט' המאמצים S לט' העיוות D ע"י הפונקציה הווקטורית הליניארית

$$(7) \quad \sigma_{ik} = \sum_{l,m} E_{iklm} \delta_{lm} \quad (i; k; l; m = x; y; z)$$

שיש לראות בה את הנוסח האיננוואריאנטי של חוק-הגמישות של הוק. המקדמים E_{iklm} הם הרכיבים של ט' ממדרגה $n = 4$ במרחב בעל $z = 3$ ממדים, הנקרא בשם ט' הגמישות; הוא, אפוא, בעל $3^4 = 81$ רכיבים, שאחדים מהם — לפי מבנה החומר של הגוף — עשויים להיות שווים ביניהם.

(ב) בתורת היחסות (ע"ע) הכללית לאינשטיין מתארים את ה"עולם" באמצעות ארבע קואורדינאטות u_k ($k = 1; 2; 3; 4$), המאחדות את שלוש קואורדינאטות-המרחב ואת הזמן השוטה. הריבוע ds^2 (סקאלאר) של האינטרואל ds (וקטור) המפריד בין שתי נקודות-עולם סמוכות זו לזו ניתן בנוסחה $ds^2 = \sum_{i,k} g_{ik} du_i du_k$ ($i; k = 1; 2; 3; 4$) שבה מגדירים הביטויים g_{ik} את הרכיבים של ט' G ממדרגה 2 במרחב הארבע-ממדי ט'. זה הקובע את המטריקה של המרחב הארבע-ממדי, הוא, אפוא, בעל $4^2 = 16$ רכיבים. אולם בשל הסימטריה $g_{ik} = g_{ki}$ יש ביניהם רק 10, שהם, בדרך-כלל, שונים זה מזה. הואיל והכרת המבנה של הרכיבים g_{ik} מביאה לידי הכרת שדה-הגראוויטאציה, קוראים לט' G , שהוא המחולל את שדה-הגראוויטאציה, בשם ט'-פוטנציאל גראוויטאציוני; יש לראותו כהכללת הפוטנציאל הסקאלארי שבאמצעותו מתארים את פוטנציאל כוחות-הכובד לפי ניוטון.

H. A. Lorentz - A. Einstein - H. Minkowski, *Das Relativitätsprinzip*, 1920; H. Weyl, *Raum, Zeit, Materie*, 1923; R. Courant - D. Hilbert, *Methoden d. mathematischen Physik*, 1931-1937; G. Juvet, *Leçons d'analyse vectorielle*, 1933-35; L. Brillouin, *Les tenseurs en mécanique et en élasticité*, 1938; M. Reiner, *Ten Lectures on Theoretical Rheology*, 1943; H. V. Craig, *Vector and Tensor Analysis*, 1943; A. Duschek - A. Höchrauner, *Grundzüge d. Tensorrechnung in analytischer Darstellung*, I-III, 1948; עבר': 1955; F. Ollendorff, *Die Welt d. Vektoren*, 1950; (עבר': עולם הוקטורים, תש"ז) B. Hague, *Introduction to Vector Analysis for Physicists and Engineers*, 1957; פ. או.

טנסי (Tennessee), מדינה במזרח-מרכזה של אה"ב, בין המיסיוסיפי לאפליצ'ים; 109,412 קמ"ר, 3,740,000 תושבים (1964). ט' היא בחינת איזור-מעבר בין מדינות

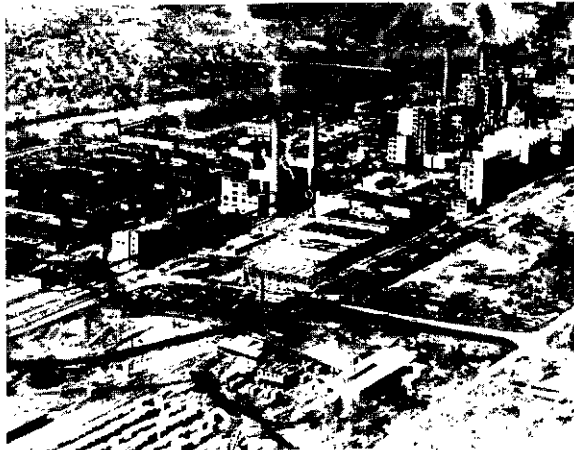

טנסי: מפעלי-תעשייה בקינזפורט מעבר לנהר — מעונות-העובדים



טנסי: חלקת-אדמה, לפני שזוממה, שהפכה לכרי-מרעה וישן

המספר הדרוש לאירגון מדינה בפני עצמה — הוקמה בראשית 1796 מדינת ט' ונתקבלה לברית. בתחילת המאה ה-19 התפתחה ט' במהירות בעושר ובאוכלוסיה, בהנהגתו של אַנְדְרוֹ גֶ'קְסוֹן (ע"ע), המפורסם שבאזרחיה. אולם בהדרגה העמיק השוני בין איזוריה השונים של המדינה, שהיה קיים מראשית ההתיישבות בה. ט' המזרחית היתה ארץ של בעלי משקים קטנים, שהתנגדו לעבדות, ואילו בט' המערבית והתיכונה היו עבדים מרובים. בפרוץ מלחמת-האזרחים פרשה ט' מן הברית בעקבות משאל-עם, אך ט' המזרחית סירבה לפרוש, ואַנְדְרוֹ גֶ'קְסוֹן (ע"ע) הוסיף לייצגה בסנאט בווישינגטון. ט' העמידה מספר רב של חיילים — יותר מכל מדינה דרומית אחרת; כ-80% מהם שירתו במחנה הדרום, כ-20% — במחנה הצפון. 3 שנים היתה ט' זירת קרבות, עד שנכבשה סופית בידי כוחות הצפון ב-1864. ב-1866 חזרה ט' לברית; אותה שנה התארגנה בה, בעיירה פולסקי (Pulaski), תנועת הקוֹקְלֶס-קֶלֶן (ע"ע).

חוקת המדינה נתקבלה במשאל-עם ב-1871. מאז ועד לזמן האחרון שלטו במדינה — פרט להפסקות קצרות — הדמוקראטים הדרומיים. ב-1873 הונהגה הפרדה חוקית בין לבנים וכושים בבתי-הספר ובשירותים הציבוריים; הפרדה זו נתיקמה עד לביטולה ע"י החקיקה הפדראלית ב-1964.

Th. P. Abernethy, *From Frontier to Plantation in T.*, 1932; Tennessee Historical Commission, *T. Old and New*, I-II, 1946; Federal Writers' Project, *T.: a Guide to the State*, 1949; J. B. Knox, *People of T.*, 1949; H. Billings, *All Down the Valley*, 1952; B. Bailey, *Picture Book of T.*, 1952.

יהודים בודדים באו לסחור באיזור ט' ב-1778. רובלים ובני משפחות ותיקות מדרום אה"ב הגיעו לט' בשנות ה-30 — 40 של המאה ה-19. המהגרים היהודים הראשונים מעבר לים, שבאו מאוסטרליה, בוקמיה וגרמניה, נתיישבו בט' לפני 1845. תחילה בממפיס ואח"כ בנשוויל. בשנות ה-50 — בצ'טנוגה, ובסוף מלחמת-האזרחים — בנפֶטְוִויל. בממפיס אורגנה קהילת "בני-ישראל" ב-1853, והיא הקימה את בהכנ"ס הראשון בט' (1858). ב-1862 הנהיג הרב שמעון טוסקא שינויים רפורמיים מרחיקי-לכת בסדר התפילה, וכתוצאה מכך נתפרדה הקהילה, והאורתודוקסים נתארגנו בקהילה עצמאית בשם "בית-אל-אמת". — במלחמת-האזרחים שירתו כ-40 יהודים, מתוך 2,000 שישבו בט', בשני הצבאות היריבים. ב-1862

למיסיסיפי; זהו מישור גלי, מבותר ע"י נהרות ויובליהם. החקלאות מפותחת במרבית שטחו; לפני היה מאופיין במטערי-כותנה המעובדים בידי עבדים, ועד היום הכותנה היא הגידול העיקרי. אוכלוסיית האיזור גם היא ברובה בעלת השקפות "דרומיות".

לפי מפקד 1960 ישבו 52.3% מתושבי ט' בערים. 20% מהאוכלוסייה היו כושים. במדינה נמנו 158,000 משקים חקלאיים, מהם 83,000 עסקיים, ששיווקו בעיקר כותנה, תירס, טבק ומספוא. כ-4,500 מפעלי-תעשייה העסיקו, יחד עם המכרות, 240,000 עובדים.

בירתה של ט' היא נַשְׁוִיל (Nashville), הנמצאת באגן המרכזי; 251,000 תושבים (1961). הגדולה בערי המדינה היא מַמְפִּיס (ע"ע). משאר עריה: נוֹכְסוֹן (Knox-ville) בצפון, 180,000 תושבים — שבה האוניברסיטה הגדולה והחשובה שבט'; צ'טנוגה (Chattanooga) בדרום, 135,000 תושבים.

היסטוריה. לפני התיישבותם של האירופים בט' של היום ישבו בה שבטים אינדיאנים, שהחשובים שבהם היו צ'רוקי (Cherokee), צ'יקסו (Chickasaw) ושוני (Shawnee). במאה ה-16 סיררו שם ספרדים, ובמאה ה-17 — צרפתים ואנגלים, וט' היתה שטח-מריבה בין שלוש אומות אלו, עד שהכיר שלום-פאריס (1763) בבעלותה של בריטניה עליה. היישובים הראשונים של אירופים לא הוקמו בט' אלא אחרי 1769. השלטון הבריטי אסר התיישבות מעבר להרי האפאלכי-צ'ים, ואעפ"כ עברו אותם חלוצים רעבי-קרקע מערבה, ודניאל בון (Boone) סלל את "דרך-השממה" ליישוב החדש, שהוקם על אדמות שנחכרו מבני-הצ'רוקי. המתיישבים נמצאו בשטח שהיה מחוץ לתחומה של ממשלה-כל-שהי, ולפיכך אירגנו ב-1772 ממשל עצמי. בפרוץ מלחמת-העצמאות האמריקנית הצטרפו המתיישבים למתקוממים, אולם נוכח סכנת פלישה מצד האינדיאנים סופח שטחם, לפי בקשתם, למדינת צפון-קרוליינה (1776). המתיישבים, שהציטינו באותה מלחמה, נפרדו ב-1784 מצפון-קרוליינה וייסדו את "מדינת פֶּרְנַקְלִין", שעמדה ארבע שנים בפני התקפות האינדיאנים, תככי הספרדים בדרום, וסירובם של הקונגרס ושל מדינת צפון-קרוליינה להכיר בה. בסופו של דבר חזר השטח לצפון-קרוליינה, וזו מסרה אותו לקונגרס, ולאחר שנמצא ב-1795 שמספר התושבים שם עלה על 60,000 —

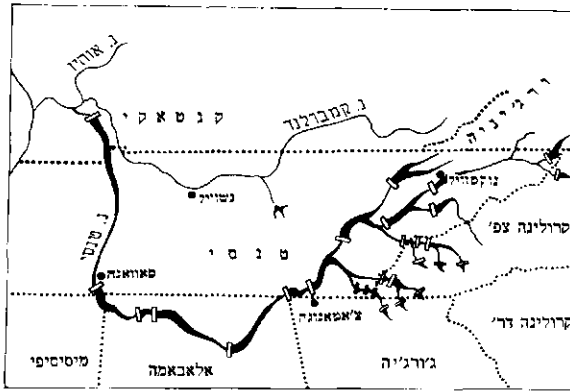

מפעל עמקטנסי: הסכרים ומקווי-המים

אניות או הורדתן ע"י שאיבת מים למאגרים או הוצאת המים דרך פתחי הסכרים. השאיבה נעשית בעזרת אנרגיה חשמלית המופקת מזרם-המים. בעקבות השג זה גדלה הובלת המשאות בנהר פי 10 מ-1945 עד 1958 והגיעה ל-2.4 מיליארד טון-ק"מ לשנה; המיטענים העיקריים הם: נפט, גרעינים, מכונניות, פלדה ודשנים. כמרכן נבנו בנהר וביובליו כ-30 סכרים ומאגרי-מים לוויסות מייחשטפונות. סכריהאגירה עוצרים את זרמי השטפונות מלהיכנס לט' בעונות החורף והאביב, ומונעים בכך את גיאותר, ולעומת זה הם מזרימים מים לנהר בימי השפל, בקיץ ובסתיו, כדי לשמור על עומק מינימאלי בנהר לשיט אניות. כושר-הקיבול של כל המאגרים יחד הוא כ-14.5 מיליארד מ"ק. הפוטנציאל החש-מלי של המפעלים ההידרוליים מגיע ל-2.7 מיליון קוט"ש.

תשלובת זו של סכרים ומיתקנים חשמליים נחשבת מבחינה הנדסית לאחד המיבצעים הטכניים הכבירים ביותר בהיסטוריה המודרנית. המיבנים משמשים מקומות-משיכה לקייטנים, המגדילים את הכנסות האיזור; הסדרת הנהרות וסילוק הביצות סייעו להדברת המלריה, שהיתה נפוצה ב-1933 בשיעור של 30% מכלל האוכלוסיה באיזור; כמרכן מגינים מפעלים אלה על הקרקע מפני סחף.

כשלא הצליחו המקורות ההידרוליים לבדם לספק את הביקוש הגואה לאנרגיה חשמלית, הקימה הרשות 9 מרכזים ענקיים להפקת חשמל מגנראטורי-קטור, המופעלים ע"י פחם; מ-1963 צרכו מפעלי הרשות 21 מיליון טון פחם. הפוטנציאל החשמלי של רע"ט מגיע ל-12.7 מיליון קוט"ש, והתפוקה החשמלית הכללית ב-1958 היתה 60.8 מיליארד קוט"ש. הצרכנים העיקריים של החשמל הם התעשייה האטו-מית באוק ריג' (ר' לעיל, עמ' 838) ומפעלים כימיים ואלקטרו-מטאלורגיים; התעשייה האטומית צורכת כמחצית תפוקת החשמל של הרשות. 155 תחנות-כוח עירוניות וכפריות קיבלו ב-1963 מיליון קוט"ש מרע"ט וחילקום בין 1.5 מיליון צרכנים.

התעריפים המזולים שהנהיגה הרשות משכו לאיזור מפ-עלים רבים הצורכים חשמל בכמויות ניפרות, וכן עודדו את הצריכה הביתית, שהיא גבוהה באיזור זה פי שניים ויותר מן הצריכה הממוצעת לנפש באה"ב. הרשות יכולה לעמוד בתעריפים מזולים אלה הודות לייצור החשמל בקנה-מידה המוני.

הרשות מייצרת סוגי דשנים חדשים לחקלאות. בבעלותה נמצא מרכז לדשנים, הכולל מכונים למחקר בסיסי ושימושי

הוציא הגנרל ג'נט, מפקד כוחות הצפון, פקודת-גירוש נגד יהודי המחוז הצבאי של ט', שהואשמו בהברחה בין הצדדים הלוחמים; הנשיא לינקולן ביטל את הפקודה. לאחר מלחמת-האזרחים התיישבו בט' יהודים רבים מצפון-מזרח אה"ב ומדרומה, וב-1877 היו בט' כ-4,000 יהודים, מאורגנים ב-9 קהילות, רפורמיות ואורתודוקסיות. בשנות ה-80 באו לט' מהגרים יהודים רבים ממזרח-אירופה, וב-1907 היו שם 10,000 יהודים. — הקהילות מפתחות חיים יהודיים צרים, ומקצתן מוציאות שבועונים באנגלית. ב-1963 ישבו במדינה 17,950 יהודים.

S. Shankman, *Bacon Hirsch Congregation*, 1957; B. W. Korn, *American Jewry and the Civil War*, 1961.

טַנְסִי, נְהַר- (Tennessee River), נהר בדרום-מזרח אה"ב,

יובלו הראשי של נהר-אוהיו; ארכו כ-1,400 ק"מ. מקורותיו נמצאים באפליצ'ים בדרום ורג'יניה ובמערב קרו-לינה הצפונית. ארבעה פלגים היורדים מהאפליצ'ים מערבה מתאחדים ויוצרים את הט', הזורם תחילה בתחום מדינת טנסי (ע"ע) דרומה-מערבה, עובר בצפונה של אלבמה, חוזר וחוצה את טנסי מדרום לצפון ומשתפך לאוהיו בדרום-מערב קנטקי. אגן-הניקוז של נהר-ט' מקיף שטח של 112,000 קמ"ר. הנהר עשיר מאד במים; בשנה ממוצעת הוא מביא למקום התחברותו עם האוהיו למעלה מ-10 מיליארד מ"ק מים. ספינות מהלכות בו עד נופסוויל, ובאמצעות הט' קיימת היום תעבורה מימית רבה מחופי מפרץ-מפסיקו ומהימות הגדולות עד למרגלותיהם המערביות של האפליצ'ים.

רשות עמק-ט' (רע"ט) היא רשות עצמאית של הממ-שלה הפדראלית של אה"ב, שהוקמה ב-1933 לשם הסדרת נהר-ט' ויובליו, ויסרת השטפונות ההרסניים בעמקו של נהר זה ובעמק המיססיפי וניצול זרימת נהרות אלה להפקת אנרגיה חשמלית, לפיתוח תעשיות חדשות ולשיפור רמת-החיים של אוכלוסיית אגן נהר-ט', שהיה מן האיזורים הנחשלים באה"ב מבחינה כלכלית. השטח הנתון לפיקוח רע"ט הוא 116,000 קמ"ר ובו למעלה מ-3 מיליון תושבים. ראשית פעולת רע"ט היו מיבצעים הידרוליים עצומים. נבנו 7 סכרי-שיט כדי לאפשר מעבר אניות, וזרם-המים נוצל להפקת חשמל. היום קיימת אפשרות לשיוט רצוף על הט' לאורך 1,040 ק"מ בעומק מינימאלי של 2.7 מ' ויחד עם הנהרות המתחברים לט' נוצרה רשת-שיט באורך כולל של 16,000 ק"מ ב-20 מדינות. הסכרים מאפשרים העלאת



סכר על הנהר טנסי

לצדדו כדי 360° ; ט'תובה — שתחתו מותקן בתובה גופא (ללא צריח) ואפשרות הצידוד שלו מוגבלת. הט' מטבעם כלי-הנשק יבשתיים — פרט לט' האמפיביים, שנבנו מלכתחילה לשימוש דו-תכליתי. ברם, כמעט כל הט' היבשתיים המקובלים ניתן להפעילם גם במים רדודים לאחר שינויים קלים.

מבנה הט' החדש מורכב מחלקי-יסוד אלה: תובה משוריינת, שעליה עפ"ר רכוב צריח; מנוע; תמסורת ומערכת-סיבוב; מערכת-היגוי ובקרה; מערכת-הסעה; מערכת-חשמל; אמצעים לבקרת-אש ולתצפית; אמצעי-קשר; מיתקני-עזר ואביזרים שונים.

פנים-הט' מחולק למספר מדורים, ובכללם תא-לחימה, תא-נהג ותאים נוספים בהתאם לתיכנון הכללי של הט'. תא-לחימה הוא חלקו הפנימי של הצריח ומרכז התובה; בו מקומם של מפקדי-הט', התותחן וטען-התחמושת (אם ישנו כזה), וכן מוצבים בו כלי-הנשק העיקריים של הט' ומצויים בו מרבית התחמושת ואמצעי-הקשר. התובה והצריח עשויים מלוחות-שריון מעורגלים ומרותכים או מיציקות-שריון, המגינים על הט' מפני אש האויב. הצריח — שהוא חלק הט' הפגיע ביותר — שריונו הקדמי עבה פי 1.5—2 מעובי השריון הקדמי בתובה, ומגיע לעתים לעובי של 200—250 מ"מ. לשם הקטנת ההשפעה של פגיעת קליע והגדלת עובי-השריון האפקטיבי מוקמות דפנות הט' בשיפוע של 30° בממוצע. יש שהן בנויות מחלקי-פלדה יצוקים, כדי לשוות לתובה צורה מעוגלת רצויה; זווית-הטיה זו מגדילה את אפשרות החלקת הקליע הפוגע בט'.

תא-נהג מכיל את כל מנגנוני הניהוג ואמצעי תפעולם. תא-המנוע מצוי בחלקו הקדמי או בחלקו האחורי של הט' ומכיל את המנוע וטפיליו השונים, ולעתים גם את המסורות השונות, המקשרות את המנוע עם מערכת-ההסעה. המנוע — הספקו הסגולי תלוי במשקלו ובייעודו של הט', והוא נע בין 12 ל-15 כ"ס לטון. הספקו הכולל של המנוע מגיע בט' כבדים ביותר עד ל-1,000 כ"ס יותר.

מערכת-התמסורת היא תשלובת של מכללים ומנגנונים, הנמצאת בין המנוע וגלגלי-ההנעה של הט'. היא פועלת לפי שיטה מכאנית, הידרו-מכאנית או אלקטרו-מכאנית, וכוללת: מצמד, תיבת-הילוכים, דיפרנציאל ומסורות-האטה. מערכת-ההסעה תפקידה — לשאת את משקל הט' ולהסיע אותו על פני הקרקע תוך בליעת חלק מאכסימאלי של התנור. דות. מערכת זו כוללת גלגל-הנע, שרשרת-זחל, ומתלה המורכב מקפיצים, גלגלי-מרכוב, גלגלי-תמך וגלגלי-מתח. שרשרת-הזחל מותנעת ע"י גלגלי-הנע ויוצרת נתיב אי-סופי לתנועת גלגלי-המרכוב, הנושאים עליהם את משקל הט' כולו. השרשרת מחלקת את משקל הט' על פני שטח-מגע רחב, וע"כ מוקטן לחץ השטח על הקרקע. חוליות שרשרת-הזחל עשויות מתכת, או פלדה מצופה גומי קשה או חומר דומה, ומחוברות ביניהן באמצעות צירים. מערכת-ההסעה הזחלית מקנה לט' את יתרון העבירות, שבו הוא נבדל מרכב קרבי בעל גלגלים.

הפניית הט' נעשית באמצעות משיכת ידית-היגוי, הבו-למת את גלגלי-ההנעה של הזחל בצד הפניה, בהתאם לרדיוס-הסיבוב הנדרש. יש ט' שבהם מופיעים במקום דיפרנציאל שני מצמידים של גלגלי-ההנעה, אחד לכל זחל, ובעת הצורך, בפניה, מופרד אחד המצמידים. קיימים גם סידורים חשמליים

ומפעלים לייצור נסיוני והמוני של דשנים. המרכז עובד בשיתוף הדוק עם 7 אוניברסיטות, המשתתפות בניסוי ובהד-גמה. מספר רב של תהליכייצור, כגון היתוך פוספאטים בעלי תכולה נמוכה של זרחן בכור חשמלי, פותחו ע"י המרכז. למפעלי הרשות חשיבות אסטרטגית ראשונה במעלה. בימי מלחמת-העולם II סיפקה הרשות לתעשייה הצבאית זרחן, חנקן וקארביד; כבר הוזכר, שהיא מספקת כוח חש-מלי לתעשיית האטום.

מפעלי הרשות עזרו לשימור הקרקע וטיפוח היערות. האיכרים מקבלים הרכה בשיטות מניעת סחף, מניעת שרפות וויסות בירוא היערות.

מימון ההשקעות של רע"ט בא תחילה ממקורות ממשל-תיים, ולאחר מכן מרווחים מצטברים. עד סוף 1950 הקציבה הממשלה הפדראלית לרשות 937 מיליון דולאר, מזה 828 מיליון בהקצבות, 44 מיליון ברכוש 651 מיליון במניות; על הרשות הוטל להחזיר את ההקצבות החל מ-1948 במשך 40 שנה. עד 1963 כבר החזירה הרשות 440 מיליון דולאר, סכום שנתקבל מרווחיה המצטברים של החברה. ב-1958 היה הרווח השנתי של הרשות 55 מיליון דולאר, ובכל 25 שנות קיומה — 468 מיליון דולאר.

בהקמת רע"ט בידי האדמיניסטרציה של הנשיא רוזוולט ב-1933 היה משום חידוש רב בדרכי הנהוג והנהול השלטוני באה"ב — פעולה כלכלית נרחבת, הנעשית לא כמיבצע עסקי ביוזמה הפרטית, אלא בידי הממשלה הפדראלית. לפי תיכ-נונה והוראותיה, ע"י אנשים הממונים על-ידיה; משום-כך נתקלה בהתנגדות מרה מצד החוגים השמרנים. — רע"ט היא מפעל-ענק בעל חשיבות עולמית, והצלחתו הגדולה בפיתוח אזורי שימשה מופת, וכבר הוקמו ומוקמים מפעלים דוגמתו בכל רחבי העולם, אולם למרות תרומתו בפיתוח האזור מבחינה חקלאית ותעשייתית כאחת עדיין רואים בו רבים באה"ב התערבות ממשלתית בתחום שאינו שייך לה, ועדיין מוסיף להתנהל ויפוח חריף בדבר ההצדקה של קיום רע"ט.

C. H. Pritchett, *The T. V. A.*, 1943; J. S. Huxley, *T. V. A., Adventure in Planning*, 1943; D. E. Lilienthal, *TVA—Democracy on the March*, 1944 (עבר: רשוח עמק) (טנסי, תש"ז); D. Davidson, *The Tennessee*, I-II, 1946/8; G. R. Clapp, *The T. V. A., an Approach to the Development of a Region*, 1955; R. C. Martin (ed.), *T. V. A.: The First Twenty Years*, 1956; Tennessee Valley Authority, *T. V. A.—1958: 25th Anniversary Year*, 1959.

מ. מ.

טַנְק (tank), רכבי-קרב זחלי ומשורייני, עפ"ר בעל צריח ניתן לצידוד, שהוא מצוייד בתותח ומותקן על גבי תובה; בדרך-כלל הוא חמוש גם במקלעים. הט' מופעל ע"י צוות בן 3—5 אנשים. תכונותיו העיקריות: עצמת-אש, שריון וניידות.

מבחינת ייעודם מבחינים היום: ט'-פורצים — לפריצת מערכים מבוצרים; ט'-לח"ר — לתפקידי סיוע ליחידות-רגלים; ט'-אופרטיוויים — לביצוע פשיטות עמוקות בעורף האויב; ט'-לסוור. נוסף על אלה יש ט' מיוחדים: ט' כימי — לפיזור עשן ואמצעי-לחימה כימיים; ט'-מורג — לפינוי שדות-מוקשים; ט'-לגישור; ט' נגד-מטוסים — המרכיבים תותחים נ"מ מרובי-קנים; ט' אמפיביים — לצליחת מכשולי-מים; ט'-דחפורים, ועוד. — על סיווג הט' לפי המשקל — ר' טבלה.

ניתן גם לסווג ט' לפי מבנם: ט'-צריח — שצריחו ניתן

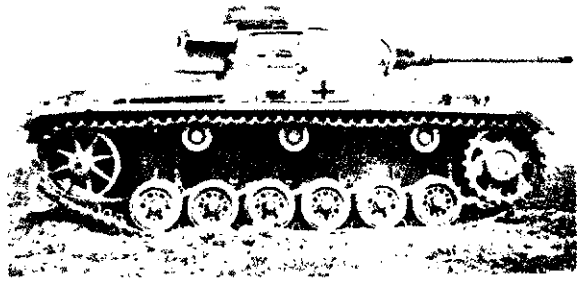

הטנק במלחמת העולם השנייה: טנק גרמני מדגם III, מכשיר מלחמת העולם השנייה של 1940/1

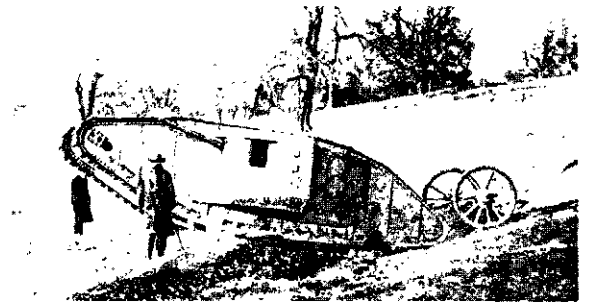

הטנק במלחמת העולם הראשונה: אחד הטנקים האנגליים המקוריים (Mark I)

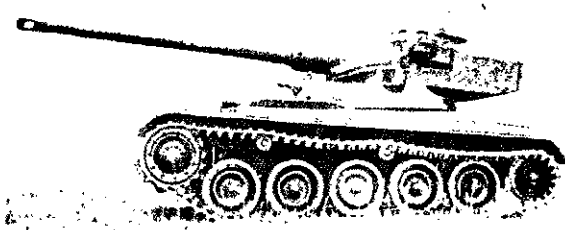

טנק קל חדיש: טנק צרפתי מדגם A.M.X. 13 מפעיל טיפ 3"ט
מדגם SS-11 שחוקקו על צריחי



הטנק החדיש: טנק בינוני רוסי מדגם T 54



טנק כבד חדיש: טנק רוסי מדגם JS III (יוסיף סטאלין);
על הצריח מותקן זרקור אינפראאדום

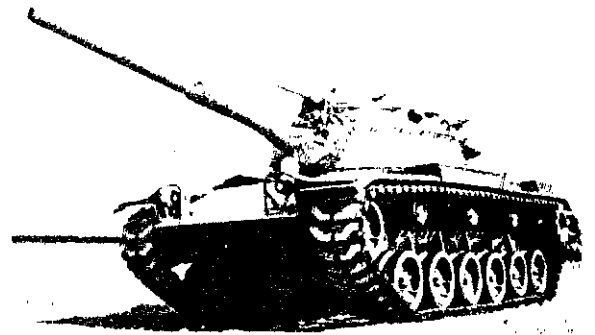

הטנק החדיש: טנק בינוני אמריקני מדגם M 60

תו למים, וכן בסוגי הקרקע והטרשים שעליהם מופעל הכלי. יציבות הט' גדלה ככל שמרכז-כבדו נמוך יותר וככל שרחבו גדול יותר. העבירות ביערות ובמיבנים מותנית במשקל הט' ובעצמת מנועו.

חימוש הט'. הט' מצויד בכלי-נשק בעלי עצמת-אש גדולה ודיוק רב, המופעלים לרוב בכינון ישיר. התותח הוא חימושו העיקרי של הט'; הוא מיועד לפעולה נגד שריון וקני-אש מבוצרים של האויב. המקלעים הם חימושו המשני של הט' ומותקנים בצריח, ולעתים גם בתובה; הם מופעלים נגד גופי חי"ר, וכן נגד מטוסים.

התותח הוא, בדרך-כלל, בעל מהירות-לוע גבוהה — 1,000—1,400 מ' לשניה, ובעל כושר חדירת שריון בטוח ארוך-יחסית — 1—3 ק"מ בכינון ישיר. קטרו של התותח בט' של ימינו — 75—120 מ"מ. התותח כולל: קנה, עריסה, מנגנון-רתיעה, סדן, מנגנון צידוד והגבהה, וציוד אופטי, ולעתים אלקטרוני, לכיוון. אורך רתיעת תותח-הט' קטן

לשם בלימתו או הפרדתו של הזחל שבצד הסיבוב. מנגנון-ההפעלה של מערכת-ההיגוי הוא עפ"ר מכאני, אולם יש גם מנגנונים הידרוליים, פנומאטיים או חשמליים.

ניידות ועבירות. ניידות הט' מותנית בהספק המנוע, במבנה מערכת-ההתנעה ובמערכת-התמסורת. תכונותיו הטכניות של הט' מקנות לו כושר-תנועה וכושר-מעבר במרבית סוגי-השטחים. הט' מסוגל לצלות מכשולים מאונכים ומדרגות שגבהן 60—70 ס"מ, תעלות שרחבן 2—3 מ', שיי פועים של 30° ויותר, מכשולי-מים בעומק 80—100 ס"מ. המהירות המאכסימאלית של הט' החדיש, בנועו בכבישים, מגיעה ל-60—70 ק"מ/שעה. בשדה-הקרב — בממוצע ל-25—30 ק"מ/שעה. עבירות רבה של הט' מותנית בלחץ נמוך על הקרקע (0.4—1.0 ק"ג/סמ"ר), בחלוקה שווה של העומס לאורך שרשרת-הזחל, במבנה שרשרת-הזחל — המבטיח אחיזה טובה בקרקע (אך לא גזירתה), במשקלו הכללי של הט' — שמאפשר מעבר על גשרים וכד', באטימור

תכונותיהם של טנקים חדישים

הערות	מספר אנשי הצוות	עובי השריון (מכסימום, מ"מ)	מספר המקלעים	קליבר התותח (מ"מ)	מהירות מכסימלית (קמ"ש)	הספק המנוע (כ"ס)	טווח פעולה (ק"מ בכביש)	משקל (טונות)	ארץ הייצור	סוג ושם הטנק
בעל כושר ציוף	3	40	1	75	65	250	335	14.7	צרפת	טנקים קלים A.M.X. 13
	3	20 (אומדן)	1	76.2	50	320	לא ידוע	16	בריה"מ	PT 76
	4	30	3	75	55	220	270	18	אה"ב	Chaffee, M 24
בשירות מצרים וסוריה	4	85	3	100	50	520	350	36	בריה"מ	טנקים בינוניים T 54
	4	לא ידוע	? 2	105	65	720	כ 500?	34.5	צרפת	A.M.X. 30
	4	לא ידוע	? 3	105	70	820	560	39	גרמניה	Leopard
נסיוני	4			76.2	65	500	175	25.5	אה"ב	Walker Bulldog M 41
בשירות מצרים בשירות תורכיה, יוון ועוד	4	120	2	122	37	600-550	240 ויותר	51	בריה"מ	טנקים כבדים J S III
	5	110	3	90	59	810	120	44	אה"ב	Patton, M 47
בשירות מצרים, ירדן ולבנון	4	לא ידוע	4	105	48	לא ידוע	400	46	אה"ב	M 60
	4	76	1	8.34 או 105	35	635	110	50	בריטניה	Centurion
	4	110	1	120	35	810	לא ידוע	65	בריטניה	טנק כבד מאד Conqueror

התפתחות הנשק העיקרי של הט' - התותח - מאופיינת היום בהגדלה מתמדת של מהירויות-הלוע של הפגזים, בהגדלת קטרם, ובפיתוח ציוד אופטי, הידרולי ואלקטרוני משוכלל לכיוון התותח.

ציוד-העזר של הט' כולל מדוכות-עשן (לצרכי מי-סוד), רימוני-עשן, תת-מקלעים ולעתים - להבטחה - כלים נגד-טנקים שוכללו במקביל להתפתחות הט' עצמם. החשובים ביניהם הם כלי-הארטילריה לסוגיהם, ובמיוחד התותחים הנגד-טנקיים, שהם זהים למעשה בתכונותיהם עם התותחים המותקנים בט' עצמם כחימוש העיקרי. לאחרונה פותחו טילים-נ"ט קצרי-טווח, המודרכים ע"י משגריהם. להגנה נ"ט משמשים גם תותחי-אירוע שטוחי-מסלול, ולעתים גם להבטחה. להגנה ניחת משמשים מוקשים נ"ט בצד תעלות-נ"ט ומכשולים בנויים פלדה או מלט. ברם, הטוב שבכלים נ"ט הוא הט' עצמו.

התפתחות הט' הצורך בט' התגלה בראשית המאה ה-20, בעקבות התפתחותם של הנשק האוטומטי (מקלעים) ותותחי-השדה. עצמת האש של המגן הפכה לחומה, שחילי-הרגלים התוקף שוב לא הצליח לפרוץ אותה. עובדה זו מצאה ביטוייה בקיפאון שהשתרר בחזיתות מלחמת-העולם I (ע"ע). כדי להחזיר לחזיתות את ניידותן היה הכרח בפיתוח כלי-נשק המסוגל להתגבר על מחסומי-האש וקווי-התפירות של האויב. כלי זה היה, "אנזיית-המערכה היבשתית", שיוזמה היה האנגלי ארנסט סווינטון (E. Swinton), ושהיתה למעשה תובת משורינת מורכבת בין זחלי טרקטור. השם "ט" - מונח הודי המציין מיקווה או מקלעים - נבחר לצורך הסוואה.

לראשונה הוכנסו הט' לשימוש קרבי ע"י האנגלים במע-

במידה רבה מזה של תותח-שדה. התותח מצוייד במייצב, שנועד להגברת דיוק הירי תוך תנועה. עקרון הפעלת המייצב מבוסס על האפקט הגירוסקופי, ואמצעי-ההפעלה הם הידרוליים או השמללים.

אופי המטרה והטווח אליה קובעים את סוג התחמושת הנורית. זו כוללת פגזים חודרי-שריון, פגזים נפיצים (מפזרי רסיסים), פגזים בעלי מטען חלול, פגזי-זרחן וכו'. קצב-האש שונה בהתאם לקוטר התותח ושיטת הירי, ונע בין 2 ל-8 פגזים לדקה. בט' למטרות מיוחדות מוחלף לעתים התותח בעל מהירות-הלוע הגבוהה במרגמה, בהוביצר, במטיל-רקטות, בלהבזר, בתותח נגד-מטוס, או בכלים אחרים. מלאי הפגזים בט' מוצע - 30-60.

המקלעים מספרם 1-3: מקלע מקביל לתותח, מקלע נגד-מטוסים, ולעתים נוסף גם מקלע בתובה בצד הנהג, שהוא מופעל ע"י מקלען מיוחד. המקלע המקביל מוצב בצד התותח ובמקביל לו, מתכוון יחד אתו ומופעל ע"י התותחן. יעדו: ירי במטרות "רפות" (היינו בלתי-משורינות) למי-ניהן. קצב-אש המהיר והפיזור הטבעי של קליעיו, נוסף על כושר ירי תוך כדי צידוד והגבהה, מקנים לו עדיפות על התותח בלחימה נגד גופי חי"ר, רכב בלתי-משוריין וכו', ובכל מקרה שבו יש לירות במטרות מפורזות ומרובות. כמור משמש המקלע לעתים לבקרת כיוון התותח. קצב האש המעשי שלו - 100 כדורים לדקה. מבנהו דומה למקלע בינוני רגיל של חי"ר, בקוטר 7-8 מ"מ. מקלע-התובה דומה למקלע המקביל ומשמש למטרות דומות, אך אינו מכון באמצעות ההכוונה הטלסקופית של התותח. - מקלע נגד-מטוסים הוא עפ"ר מקלע כבד בקליבר 12.7 מ"מ, או דומים לו; מותקן, בדרך-כלל, מעל לצריח.

רכת נהר סום (ספטמבר 1916), אך רמתם הטכנית היתה רחוקה מהדרוש. מבין 49 ט" הגיעו רק 32 לקרוזניק; רק 18 מבין אלה השתתפו למעשה בקרבות, ומהם שקעו 5 בבז"ז 21 ניווקו.

ברם, משנתמנה צ'רצ'יל (ע"ע) — שתמך בט" עור בראשיתם — מיניסטר לחימוש באנגליה, שופרה איכות הט" והגבר ייצורם, והם הופעלו לראשונה בהמון (378 ט") בקרב קמברה (Cambray; נובמבר 1917). הצלחתם היתה מוחצת — אך לא נוצלה, שכן פעלו במרוחק לחי"ר, שהיה תושב מלהתקדם. בקרב אמין (Amiens; 22 באוגוסט 1918) נפרצה החזית הגרמנית ע"י 580 ט", והפיקוד הגרמני שוכנע, שבהיעדר אמצעי-נגד מספיקים אבודה המלחמה כולה (ע"ע מלה"ע I). גם בקרבות העיר עזה, שקדמו לכיבוש הבריטי של א"י ב-1917, השתתפו ט" מספר.

בעקבות מלה"ע I רבו המאמצים בארצות בעלות הט" להגביר את יעילותם המכאנית והקרבית ולהגדיל את ייצורם בהמון (בריה"מ, צרפת, גרמניה). נתעוררו ויכוחים נוקבים באשר לארחי ההפעלה הרצויים לט", — אם ככלי מסייע לחיל-הרגלים, או כזרוע לוחמת עצמאית. פריצת החזית הצרפתית בסדאן (מאי 1940) ע"י טנקי הגנרל גודריאן (Guderian), השגיו של הלז ברוסיה ב-1941, ומערכות הט" שניהל רומל (ע"ע) בצפון-אפריקה במלה"ע II (ע"ע) הורו כיחו את משקל הט" ככלי חיוני באסטרטגיה בת-זמננו. על סמך לקחי קרבות 45—1939, ובהתחשב ביתרונותיו של כלי-שריון נייד בתנאי הלוחמה האטומית, נעשה הרבה גם בשנים האחרונות להגברת עצמת האש של הט", הגנתם וניידותם. ברם, גם היום נזקקות עוצבות הט" בפעולה ממושכת לסיוע חיצון רב מחילות אחרים. ביחוד באשר לאספקה ולאחזקה, ומסקנות המלחמות בקוראה (ע"ע) ובהודו-סין מלמדות, שאין לראות את זרוע השריון כחיל שבידו הפתרון הבלעדי של בעיות שדה-המערכה כולו. וע"ע שריון, לחמת.

א. אילון (עורך), אורחות שריון, תשי"ז; E. D. Swinton, *The Tanks*, 1918; J. F. C. Fuller, *Tanks in the Great War*, 1920; F. Heigl, *Taschenbuch der Tanks*, 1926; M. F. Sueter, *The Evolution of the Tank*, 1937; A. M. Low, *Tanks*, 1942; H. Guderian, *Die Panzerwaffe*, 1943; G. Le Q. Martel, *Our Armoured Forces*, 1945; R. J. Icks, *Tanks and Armoured Vehicles*, 1945. A. C. Антонов [и др.], *Танк*, 1954; В. Д. Мостовенко, *Танки*, 1958; B. H. Liddell Hart, *The Tanks*, 1959; R. M. Ogorkiewicz, *Armour*, 1960; F. M. v. Senger u. Etterlin, *Taschenbuch d. Panzer*, 1960; id., *Die deutschen Panzer 1926—1945*, 1965; M. T. Андроников — В. Д. Мостовенко, *Бронетанковые и механизированные войска Советской Армии*, 1920—1960, 1963. ל. מ. — פ. פ.

טַנְקֵד — Tancred — (1076[?]—1112), שליט נורמאני צלבני בסוריה. ט' היה אציל חסר-נחלה מדרום-איטליה, שנתלווה לאחי-אמו בוהמונדוס I (ע"ע) במסע-הצלב הראשון (1096). הוא הצטיין במעשי-גבורה במצור על ניקיאה, במצור על אנטיוכיה ובכיבושה של ירושלים (1099), ואח"כ כבש לעצמו נסיכות בגליל, שבה החזיק כבהפקד שניתן לו מטעם גוטפריד מבויוון (ע"ע). לאחר מותו של גוטפריד ועלייתו של בלדוין I למלוכה (1100), ויתר ט' על הגליל והיה העוצר של נסיכות אנטיוכיה בימי שביו של דודו בוהמונדוס (1101—1103). הוא הרחיב את גבולות הנסיכות בקיליקיה ובצפון-סוריה, בעיקר על חשבון הביזאנטים.

לאחר שנפדה בוהמונדוס, היה ט' זמן קצר עוצר רונוות-אדסה (1104), אולם לאחר שיצא בוהמונדוס לאירופה חזר ט' לאנטיוכיה ונשאר שם כעוצר עד מותו. אע"פ שתכניותיו להשתלט על אדסה וטריפולי נכשלו, הצליח ט' לבסס ולחזק את נסיכות אנטיוכיה, שהפכה למעצמה צלבנית חשובה. — ט' היה לוחם נועז ורודף-ההילה, אך גם ערמומי ורודף-שלל, אף שבאגדה ובשירה הוא מופיע כמופת נשגב של אביר ירא-שמים ואציל-ירוח.

וע"ע צלב, מסעי ה'; סוריה: היסטוריה.
י. פראוור, תולדות ממלכת הצלבנים בארץ-ישראל, I, תשכ"ג (ר' מפתח); B. Kugler, *Boemund u. T., Fursten*; v. Antiochien, 1862; St. Runciman, *A History of the Crusades*, I, 342—360, 1953.

טָסו, טוֹרְקוֹטוֹ — Torquato Tasso — (1544, סורנטו — 1595, רומא), מגדולי המשוררים האיטלקים. ט' היה בנו של המשורר האפי בֶּרְנַרְדוֹ ט' (1492—1569), שנדד שנים רבות בין חצרות נסיכי איטליה הצפונית והמרכזית. הנער, שנתלווה אל אביו בנדודיו, הכיר את חיי



טורקוואטו טאסו (חסינה בעפורה-שער של מהדורת 1617 ש' ירושלים המשוחררת)

החצר וספג מרוחה של החברה האצילית הוד-עכת, על פארה ועל גינוניה. הוא למד מש-פטים, תורת-הנאום ופילוסופיה באוניבר-סיטות של פאדובה ופולוניה, ובפאדובה חיבר את יצירתו הי-ראשונה, הפואמה האבירית Rinaldo, 1562. מ-1565 ישב ב-פרארה והיה למשורר-החצר של הדוכס אל-פונסו ד'אסטה. כאן חיבר את הדראמה הפאסטוראלית L'A-

minta („אמינטה“), 1573, ואת הגדולה שביצירותיו — Gerusalemme Liberata („ירושלים המשוחררת“), 1575. כעבור שנים אחדות הופיעו בו סימני מחלת-רוח בצורת שגעון-הרדיפה ומאניה דתית. התפרצויותיו הביאו את הדוכס להסגירו כחולה-רוח. אך ט' נמלט ויצא לנדודים; ב-1579 נאות הדוכס להחזירו לחצרו בפרארה, בתנאי שירשה לרו-פאים לטפל בו. אולם בעקבות שערוריה שהקים ט' בשעת חתונתו של הדוכס — משום שדימה שאין חולקים לו את הכבוד הראוי —, שוב פקד הדוכס לכלוא בבית-מחסה לחולי-נפש, ובו הוחזק 7 שנים — ספק כאסיר, ספק כחולה. בציבור פשט סיפור, שט' נענש על שהעז להתנזר אהבים עם אחות הדוכס; סיפור זה, שאין בו ממש, סיפק חומר עשיר לספרות הרומאנטית המאוחרת (גתה; בירון). ב-1586 שוחרר ט' ממא-סרו לבקשת וינצ'נצו גונצגה, דוכס מאנטובה, ועבר לעירו. במאנטובה חיבר ט' את Il Re Torrismondo („המלך טוריס-מונדו“), 1586/7 — טראגדיה ספוגת זוועות על פרשת גילוי-עריות בין אח ואחות. על אף הכבוד שהעניקו לו במאנטובה לא מצא המשורר מנוחה: הוא יצא לרומא, וכאן בילה את שארית חייו כאורחם של חשמנים ונסיכים. בהכינו מהדורה מתוקנת של „ירושלים“ שלו בשם Gerusalemme Conquista-

רב של סונטות, באלאדות וכו', שכונסו ופורסמו בשם Scelta delle Rime ("מבחר חרוזים") 1591/3; הן מצטיינות בליריות עמוקה ובלשון שירית ספוגת חושניות. ט' חיבר גם כ-1700 מכתבים, שבהם המוטיבו האוטוביוגרפי לובש צורת נאום נעלה ונשגב, ע"פ מיטב המסורת הרטורית של הקלאסיציזם ההומאניסטי.

E. Montégut, *De la nature de génie du T.* (Poètes et artistes de l'Italie), 1881; A. Solerti, *Vita di T. T.*, I-III, 1895; W. Boulting, *T. and his Times*, 1907; T. Spoerri, *Renaissance u. Barock bei Ariost u. T.*, 1922; L. Tonelli, *T.*, 1935; A. Tortoreto - J. G. Fucilla, *Bibliografia analitica tassiana 1896-1930, 1931-1945, 1946-1951*, 1935, 1946, 1952; I. Cottaz, *Le T. et la conception épique*, 1942; Ch. B. Beall, *La Fortune du T. en France*, 1942; F. Chiappelli, *Tassos Stil im Übergang v. d. Renaissance zu Barock* (Trivium), 1949; id., *Studi sul linguaggio del T. epico*, 1956; U. Leo, *T. T. Studien zur Voigeschichte d. Seccentismo*, 1951; id., *Ritterepos-Gotischespos*, 1958; G. Getto, *Interpretazione del T.*, 1951; E. Donadoni, *T. T.*, I-II, 1952; R. Ramat, *Lettura del T. Minore*, 1953; B. T. Sozza, *Studi sul T.*, 1954; E. Mazzali, *Cultura e poesia nell'opera di T. T.*, 1957; C. P. Brand, *T. T.*, 1965; *Studi Tassiani* (ירחון: 1951 ואילך).

י. ב. ס.

טַסוֹנִי, אֶלְסַנְדְּרוֹ — Alessandro Tassoni — (1565, מודנה — 1635, שם), סופר ומשורר איטלקי; מתנגד חריף לשלטון הספרדי באיטליה. מחיבוריו: *Pensieri diversi* ("הגיונות שונים"), X—I, 1620—1608 — מעין ספר "כל-בו", העוסק בעיקר בביקורת ספרותית ובלומדים הקלאסיים, אך גם בפסיקה ובבעיות מוסר ומדיניות; בולטים בו הרצון להרוס משפטים קדומים, אהבת הפולמוס והפארא-דוכס, וסקרנות בלתי-מוגבלת. כמרכן חיבר: *Considera-zioni sopra le Rime del Petrarca* ("הערות על חרוזי פט-ררקה"), 1609; *Filippiche* ("נאומים מדיניים"), 1614/5, שבהם התריע נגד עריצות השלטון הספרדי באיטליה. יצירתו המפורסמת ביותר היא *La Secchia rapita* ("הדלי שנחטף"), 1622 — פואמה הֶרואית-היתולית, שבה שם ללעג את חברת זמנו, שעיקר תכונותיה יהירות. חנופה וחיקוי מידותיהם המגונות של הספרדים; חיבור זה תורגם לרוב השפות האירופיות. — הוצאה חדישה של כתביו: *Opere*, 1942.

G. Rossi, *Studi e ricerche tassoniane*, 1904; G. v. Glasenapp, *A. T. u. sein "Getaubter Eimer"*, 1910; G. Reichenbach, *T.*, 1931; V. G. Rossi, *T.*, 1931; C. Mussini, *A. T.*, 1939.

טַסְטִי, פּוֹלְבִּיּוֹ, רוֹזֶן — Fulvio Testi — (1593, פרארה — 1646, מודנה), דיפלומט ומשורר איטלקי. ט' שירת את הדוכסים לבית אסטה (ע"ע), אולם בסוף חייו סר חינו בעיניהם, והוא הושלך לכלא, ובו מת. כמשורר השתייך ט' תחילה ל"מאריניסטים" (ע"ע מרינו, ג'), שביקשו לחולל מהפכה בצורות הסיגנוניות ובתכני שירת זמנם; ברוח זו נכתב קובץ שיריו של ט' Rime ("חרוזים"), 1617. אולם בקובץ האחרון שלו, Poesie liriche ("שירים ליריים"), 1627, ביקש ט' לחקות את ה"אודות" של פינדרוס (ע"ע); בשירים אלה הוא שולח את חיצימו במוסכמות המוסר והדת באמצעות אַמְרוֹת פסוקות, משלים ופתגמים, ותוקף בצורה סאטירית את השלטון הספרדי באיטליה ואת חוסר התודעה האזרחית והלאומית בקרב בני-עמו הנכנעים לשלטון זה.

G. Rua, *Poeti della corte di Carlo Emanuele I*, 1899.
G. Caprera, *F. T. poeta*, 1922; A. Zamboni, *F. T.*, 1939.

ta ("ירושלים הכבושה"), 1593. כמרכן חיבר פואמות בעלות טעם דתי, שבהן היה מעין ניסיון בלתי-מוצלח לשלב את החושניות הסנטימנטאלית של הרנסאנס הדוֹעֵץ בעקרונות האמנותיים והמוסריים של הקונטרא-רפורמאציה. בשנותיו האחרונות חדל ט' מלבקש הוקרה וכבוד, נמנע מקבלת "דפנת-המשוררים" שבה נתכוונו להכתירו ברומא, ובגבור חליי נכנס למנזר שבקירבת הוואטיקן, ושם מת.

ט' חולל מהפכה במסורת הספרותית של הרנסאנס האיטלקי, בהתרחקו מן הטעם הקלאסי של קודמיו ובהבליטו את הערכים הסנטימנטאליים וה"חושניים" שבשירה ואת חשיבות מוסיקאליות השיר. ב"אמינטה" השתחרר מן השיגרה של "הדראמה הפאסטוראלית", שהיתה נפוצה ביותר בזמנו, ובנה מחזה חדור מלאנכוליות ורפות. עשיר במוטיבים חדשים, תוך העמקת הקווים הפסיכולוגיים בתיאור הנפשות הפועלות, המכונסות בתוך עצמן והמטפחות בחדרי-לבן את הייסורים הנובעים מאהבה שלא באה על סיפוקה. בכך נתן ט' הבעה לסנטימנטאליות הקדם-רומאנטית של שכבה רחבה של הציבור האירופי של תקופתו; הצלחתו ופירסומו של מחזה זה במאות 17 וה-18 היו עצומים.

הפואמה "ירושלים המשוחררת" מתרמזת בסיפור קורות מסע-הצלב הראשון. את החומר ההיסטורי-סיפורי שאב ט' מכרוניקות שונות, ועליו הוסיף מוטיביו רבים מן ה"אנאליס" ומן ה"איליאס" ומן השירה הקלאסית בכלל. על שלד זה הרכיב שורה של עלילות, שהן פרי דמיונו השירי: הגיבור המרכזי הוא רינלדו לבית-אסטה, המתאהב בארמירה הסך-קניית, אך חוזר בתשובה, ובעזרתו מוכרעת המערכה לטובת הצלבנים; לכל אחד מגיבורי הפואמה כן-זוג או בת-זוג, השייכים למחנהו ולאמונתו של האויב — דבר המונע את מימוש אהבתם. ב"ירושלים" נקבע מקום מרכזי ומכריע לדת ולרגש הדתי: אידיאל דתי מניע את הגיבורים לפעולתם, וכוחות ממעל שותפים למאבקם. חוקרים רבים רואים ב"ירושלים" את האפוס הקדם-רומאנטי הראשון — מבחינת השילוב הנפלא של אפיות וליריות, האווירה הטראגית והנימה הדתית העמוקה. בהקרכתם של הגיבורים למען אידיאל דתי-מוסרי מופיעים לראשונה יסודות וערכים — כגון אמונה, מולדת, אצילות — שעתידיים היו לתת מתכנם לספרות האירופית למשך דורות רבים. תחושת ההבל שבמעשה-אנוש, האספקט הדראמתי והנורא שבחיים עצמם, מוסיפים רצינות, התאפקות והעמקה לדמויות הגיבורים שב"ירושלים", וקורותיהם נעשות דיון ב"מצב" של האדם בכלל. — את גל תחושותיו ורגשותיו מכניס ט' לדפוסי סיגנון מאופק, מלוטש ושקול. חרוזי "ירושלים" מצטיינים במוסיקאליות רבה, בליטוש ובעיבוד מדוקדק של כל יסודות השיר. הסיגנון עשיר באנטיטוזות, בִּמְטָאפּוֹרָת וּבשימוש רב בenjambements (חלוקת משפט אחד על-פני שתי שורות השיר). חיפוש האימרה הנדירה והצירופים הפאנטאסטיים והבלתי-הגיוניים של מלים ותארים מוסרים לקורא את הרגש ואת האווירה המיוחדת של המצבים הנפשיים. לפיכך יש משייכים את יצירתו של ט' לִבְאָרֶק יותר מאשר לשלהי הרנסאנס. — "ירושלים" שימשה יצירת מופת למשוררי איטליה במאות 17 וה-18, והשפעתה ניכרת בכל הספרות האירופית של המאה ה-18.

בתקופת מאסרו חיבר ט' גם שורת דיאלוגים. המחקים את המיבנה החיצוני של הדיאלוגים של אפלטון; הם דנים בבעיות אתיות, בסיגנון פיוטי קל וחי. כמרכן חיבר ט' מספר

טַסְמַן, אָבֶל יַנְסֶזוֹן — Abel Janszoon Tasman — (1603–1659), יורדיים ומגלה הולאנדי. ב-1633 הפליג לבאטאווייה בשירותה של חברת הודו-המזרחית ההולנדית, ונתמנה לרב-חובל. ב-1642, ושוב ב-1644, עמד בראש משלחות שנשלחו מטעם המושל הכללי של אינדונזיה ההולנדית, אנתוני ון דימן (ע"ע), כדי לחקור את היבשה הדרומית, שלא היתה ידועה עד אז. במסעו הראשון הקיף את אוסטרליה מדרום וגילה את האי הנקרא היום טאסמאניה, ואנשיו הניפו בחופו דגל, לאות שהמקום — שקראו לו בשם „ארץ ון דימן” — נכנס לרשותה של הולאנד. בהמשך מסעו — בים הנקרא היום על שמו — התקרב ט' לחוף הצפוני-מערבי של האי הדרומי של גניוילנד, אך לא נחת בחוף אלא המשיך בדרכו לאורך חופו המערבי של האי הצפוני, ומשם — לאי טונגה, וממנו — חזרה לבאטאווייה. עם משלחתו השניה חקר ט' את כל חופה הצפוני של אוסטרליה, מכף-יורק עד לכף הצפוני-מערבי. המפה שצייר שימשה ליורדיים עד לתחילת המאה ה-20.

J. B. Walker, *A. J. T.*, 1896; J. C. Beaglehole, *The Exploration of the Pacific*, 1934.

טַסְמַנְיָה (Tasmania), אי מדרומה של יבשת אוסטרליה, אחת המדינות של קהיליית אוסטרליה (ע"ע); 67,890 קמ"ר, 362,000 תושבים (אומדן 1963). מפות: ע"ע אוסטרליה, עמ' 997/8, 1003.

בין ט' ובין הקרן הדרומית-מזרחית של יבשת אוסטרליה מפרידים מימי הרדודים של מצר-באס (Bass Strait), שֶׁחָבּוּ בְּמִקּוּם הַצָּר בְּיוֹתֵר לִ30 ק"מ, במיצר נמצאות כמה קבוצות של איים — הגדול שבהם אי-פלינדרו בקבוצת איי-פירנאו (Furneaux), וכן סמוכים איים לחופה הדרומי-מזרחי של ט'; כל האיים הללו שייכים גם הם למדינת ט'.

כמעט את כל שטחו של האי תופסים הרים, שהם מבחינה גאולוגית חלק ממערכת-ההרים של אוסטרליה המזרחית, שניתק מעליה. את האי ניתן לחלק ל-3 איזורים-מיבנה מוגדרים היטב, שכל אחד מהם אפייניות לו צמחיה, קרקע וצורות משק משלו: (א) מאסיוו הררי שזומם ודל-אוכלוסיוו, התופס כמעט את כל מחציתו המערבית של האי; הוא מורכב מֶרְמָה מרכוית מבוהרת, בגובה 600–1,000 מ', שבשוליה המערביים והדרומיים-מערביים מתנשאות שלשות הרים, שכמה משיאיהם עולים בגבהם על 1,500 מ'. (ב) איזור הררי שזומם פחות, המשתרע סמוך לחוף המזרחי; זהו איזור של גבעות ושל רמות מבוהרות ומפוזרות, שאדמתן זיבורית. מצויים באיזור זה כרי-מרעה דלים, המשמשים לגידול צאן ובקר. (ג) השפלות, שאינן מצטרפות לשטח רצוף; רצועה אחת משתרעת מצפון לדרום במרכזו של האי, והשניה נמשכת ממזרח למערב לאורך חופו הצפוני. האדמות באיזור השפלות פוריית יותר, ורובן של המשק החקלאי מרוכז בהן.

אקלים. לט' אקלים ממוזג לח מאד. בעיר-הבירה הוֹבֵּרְט שעל החוף הדרומי-מזרחי הטמפרטורה הממוצעת בחודש החם ביותר (פברואר) היא 22°, בחדשים הקרים ביותר (ינוני-יולי) — 5°. הים המקיף את ט' מונע טמפרטורות קיצור-ניות יותר, אך באי פוגעות סופות וסערות הבאות מאיזור הקוטב הדרומי. הרוחות המערביות מביאות את מרבית המשקעים (הגשמים והשלג); ההרים שבמערבו של האי ניצבים בדרכן, ומשום כך הם האיזור העשיר ביותר במשי-קעים — 2,500–3,600 מ"מ בשנה. בהרים שבמרכזו האי כמות-

טַסְיִן, נִיקוּדְמוֹס — Nicodemus Tessin — שני ארדי-כלים שוודיים ממוצא גרמני, אב ובנו. (1) ג. ט' האב (1615–1681) עבד תחילה בשירות הצבא השוודי בתיכונן ובניה של ביצורים, ולאחר-מכן כארדיכל בשירות בית-המלוכה השוודי. מסע-לימודים לאיטליה, צרפת, הולאנד וגרמניה הביא אותו במגע עם הארדיכלות העתיקה ועם זו של פאלאדיו והשאירה עקבות ברורים במפעלו. מיצירותיו החשובות ביותר — ארמון-המושל בסטוקהולם והארמון שבדרוֹסְטִינגֶהוֹלֶם שליד סטוקהולם. (2) ג. ט' הבן (1654–1728) למד רישום ויסודות הארדיכלות אצל אביו, כמריכֶן למד באוניברסיטת אופסאלה מאתמאטיקה, „משום שהיא הכרחית לארדיכלות”. הוא ערך מסע-לימודים נרחבים, בעיקר לאיטליה ולאנגליה. עם יצירותיו העיקריות נמנים: ארמון-המלוכה בסטוקהולם וביתו הפרטי של ט' — מן הבניינים המעניינים שבסטוקהולם; בשניהם ניפרות השפעות של ארדיכלות הברוק באיטליה, ובעיקר זו של פֶּרְנִינִי ט' פעל גם בדנמרק ובצרפת (שבה היה בין מתכנני בניין הלוֹבֵּר) וברוסיה. — נוסף על פעילותו כארדיכלות עסק ט' בספרות, ובעיקר כתב על בעיות ארדיכלות.

R. Josephson, *T.*, I-II, 1930/I; G. Broman, *N. T.* (Thieme-Becker, *Allgem. Lex. d. bildenden Künstler.* XXXII), 1938.

טַסְלָה, נִיקוֹלָה — Nikola Tesla — (1856, סמיליאן [קראוטיה] — 1943, ניו-יורק), ממציא בטכניקת החשמל, ייגוסלאוו-אמריקני. ט' למד מאתמאטיקה ופיסיקה בכיה"ס הפוליטכני בֶּגְרָאץ ופילוסופיה באוניברסיטת פראג. מ-1881 הועסק ע"י המחלקה להנדסה חשמלית של הטלגראף הממשלתי האוסטרי, ואח"כ ע"י מחלקות דומות לה בבואדא-פשט ובפאריס. ב-1884 היגר ט' לאה"ב ועבד שנתיים במחיצתו של ת. אדיסון (ע"ע); לאחר מכן הקים מעבדה נפרדת,

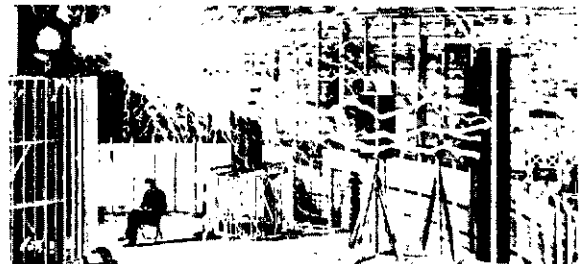

התפרקות חשמליות של מתח גבוה מאד בורם-חילופין של 20,000 הרץ (צילום ששלח טסלה לויליזם קרוקס ב-1901)

ובה התרכז בעבודותיו. מ-1886 ואילך הפיק המצאות וחיידים שים רבים, שבהם הונחו היסודות להעברה אלחוטית של אנרגיה ולטכניקת המתחים הגבוהים החדשה. החשובים שבהם הם: מערכת של מאור הנוצר ע"י קשת (1886); מנוע-ט' — מנוע-השראה, שהיה תמיתקן הראשון לשימוש מעשי בורם-חילופין (1888); גנראטור לזרמים בעלי תדירויות גבוהות (1890) — הנוטלות את הסיכון הפיזיולוגי ממתחים גבוהים; סליל-ט' — שנאי (1891); מערכת אלחוטית להעברת תשדורות (1893). בשנות-חיי האחרונות התמסר ט' לרעיונות שגבלו בדמיון, כגון „קרני-מוות” העשויות להשמד מטוסים ממרחק ניכר.

F. Kiebitz, *N. T. zum 75. Geburtstag* (Naturwiss., 19), 1931; S. Bokšan, *N. T. u. sein Werk*, 1932; J. J. O'Neill, *Prodigal Genius, the Life of N. T.*, 1944; A. J. Beckhard, *Electrical Genius*, N. T., 1961.

חדה; המילה לא היתה ידועה להם. — הטאסמאנים נהגו לשרוף את גופות המתים ולקבור את האפר בחור קטן מתחת לסככה בנויה בצורת חרוט. לפי המעט הידוע על דתם מסתבר, שהם האמינו בכוחם של המתים ובטוטמיות (ע"ע). — האמנות היחידה המקובלת אצלם היה הריקוד, שהתבסס על חיקוי תנועותיהם של בע"ח. — בלשונם אפשר היה להבחין 5 ניבים מקורבים זה לזה; משקפים אירופיים הספיקו לרשום חומר לשוני ניכר לפני הישמד דובריו. יש חוקרים הרואים בניבים הטאסמאניים קירבה לשפות האוסטרליות, אחרים חושבים אותם כקבוצה לשונית בפני עצמה.

התיישבות האירופים גררה אחריה התנגשויות-דמים עם הילידים. 1804 ואילך הושמדו הללו באכזריות וללא כל סיבה ע"י חיילים, בוקרים ודייגים אירופיים. ב 1835 לא נותרו מהם אלא 100 נפש, ואלה הועברו לאי-פלינדרו שבמצר-באס; ב 1847 הוחזרו שרידיהם (44 במספר) לט, אולם ב 1877 מת האחרון שבהם, והגזע הטאסמאני נכרת. — אוכלוסיית ט' היום כולה ממוצא אירופי — ברובה הגדול ממוצא בריטי. כמחצית התושבים משתייכים לכנסייה האנגליקנית, עוד כ 30% לכנסיות פרוטסטנטיות שונות, כ 17% הם קאתולים. העיר הגדולה היחידה בט' ונמלה היא הבירה הוֹבַּרְט (Hobart), היושבת על מפרץ בחוף הדרומי-מזרחי של האי; 121,000 תושבים — כשליש מתושבי המדינה. שניה לה — לונסטון (Launceston) בצפון; 59,000 תושבים.

כלכלה. מלבד מנסרות-עצים ומיכרות, המפוזרים באי-זורים שונים, מריכוז משק המדינה במחציתו המזרחית של האי ולאורך חופו הצפוני. לפנים היו מצויים בו מיכרות חשובים של כסף, בדיל, זהב ונחושת, אך הם נידלדלו ותפוקתם קטנה מאד. ב 1962 ניכרו בהרי ט' 38,000 טון עפרות-אבץ, 14,000 טון עפרות-נחושת, 11,600 טון עפרות-עופרת, 272,000 טון פחם, 412 טון כסף, 820 ק"ג זהב וכמויות קטנות של בדיל.

פרט לחוף הצפוני נועד מרבית שטחה הנושב של ט' המזרחית לגידול-מקנה. גידול הצאן (3.6 מיליון ראש) ובקר לבשר (206,000 ראש) נפוץ בחלקים שונים של האי, אולם גידול בקר לחלב (כ 238,000 ראש) מצוי בעיקר בשפלה הצפונית, שבה מגדלים מספוא. — החקלאות, העוסקת בעיקר במשקי-חלב, במטעי-פרי ובגידול תפוחי-אדמה וירקות (בעיקר קטניות), מרוכזת בשפלת החוף הצפוני, ששם מצויות אדמות בזלת וסחף פוריות. במטעים מגדלים בראש וראשונה תפוחים, המהווים — יחד עם תפוחי-אדמה — את עיקר היצוא



טפמניה: תחנת-כוח הידרואלקטרית ברינדון



טפמניה: שרות-כישות על גדות הנהר רינגט

המשקעים השנתית היא 1,000—1,500 מ"מ; במזרחו של האי הנמצא במידת-מה ב"צל הגשם" — 500—1,000 מ"מ. ההבדלים במיבנה השטח ובאקלים משתקפים גם בצמיחה. האיזורים הלחים שבהרים מכוסים יערות צפופים, ואילו במקומות אחרים במחציתו המערבית של האי גדלים יערות איקליפטוס, ובאדמות-הכבול שברמה המרכזית — אבן-ש ומיני דרדר. שטחים גדולים של יערות נכרתו לצרכי בניה ותעשיית-נייר, אך עדיין מכסים יערות כמחצית שטחו של האי.

החי של ט' זהה, בדרך-כלל, עם זה של האיזור האוס-טרלי (ע"ע אוסטרליה, עמ' 1005—1007).

אוכלוסייה. האוכלוסייה המקורית של ט' הוכחדה באמצע המאה 19, וכל הידוע עליה מבוסס על תיאורים קודמים. מבחינה אנתרופולוגית היו הטאסמאנים — למרות מספרם המועט — קבוצה לעצמה. מן הפרימיטיביות ביותר שנתקיימו עד סמוך לימינו. לא ברור, אם הגיעו לט' כתוצאה מגירושם מאוסטרליה, או שנמצאו באי עוד קודם לכן. מכל מקום נבדלו ילידי ט' במראם, בלשונם ובאורח-חיהם משכניהם ילידי יבשת אוסטרליה: בניגוד לאלה האחרונים, שהם בעלי שיער חלק, היו הטאסמאנים עם גרו-אידי (ע"ע אנתרופולוגיה פיסיקה, עמ' 725; וע"ע נגריטים) — שערים היה מסולסל, קטנים פתוס ושפתותיהם עבות; מבחינה תרבותית לא יצאו מכלל תקופת-האבן הקדומה, שכן השג התקופה הנאוליטית — כלים מאבן מושחות — המצוי בידי האוסטרלים, לא היה ידוע להם; הם לא היו מסוגלים לחבר עורות ללבוש והתהלכו ערומים, ואף לא ידעו לבית בע"ח, ובכללם כלבים. כלכלתם היתה על ציד ודיג ועל ליקוט צמחי-בר אכילים.

בתנאים אלה נגזר עליהם מיעוט אוכלוסייה. המתיישבים האירופיים אמדו את מספרם לבין 2,000 ל 5,000 נפש; החור-קרים החדשים סבורים שמספרם לא עלה על 1,200. אעפ"כ התחלקו, אולי, 16 שבטים. בראש השבטים עמדו הזקנים או המצטיינים בנריותם ובאומץ-לבם; תפקיד זה לא נמסר בירושה. נישואין בין קרובי-משפחה היו אסורים. מעמדה של האשה היה נחות מאד; היא היתה כפופה למרותם של אביה, ואח"כ של בעלה. הגרושה היתה חוזרת לבית אביה, וכדי להינשא מחדש היה עליה ליטול רשות מאנשי השבט; לעתים גזרו עליה הללו לשמש כזונה לבני-הקבוצה. — הנערים, בהגיעם לבגרות, היו עוברים טקס-מעבר, שהתבטא, כנראה, בעשיית חתך מכאיב לאורך החזה באמצעות אבן

אם היא (א) פנה ו(ב) סבירה. הנתפס לט' מודדים את אשמתו לאור המציאות המדומה, ואם יש בזה משום שלילת כל יסודות העבירה — אין על הנאשם אחריות. גם טענת הגנה עצמית (ע"ע) יכולה להתבסס על ט' (כנה וסבירה). אם המעשה מהווה עבירה גם על רקע הט', נושא הנאשם באחריות לפיה, כגון: ראובן — המחליט להרוג את עשו, אך הורג בט' את יעקב הלוש בגדי עשו — אשם ברצח. — אם מסר נאשם הודאה, רשאי הוא להוכיח, שעשה כן מתוך ט', בין בעובדה ובין בחוק.

במשפט האזרחי בישראל קיימות 3 אפשרויות לגבי השפעת ט' על התחייבות שקיבל אדם על עצמו: I. אין לט' כל השפעה; II. ההצהרה נחשבת ככטלה; III. ההצהרה ניתנת לביטול לפי בחירתו של הצד הטועה.

I. בדרך-כלל נקבעים קיומה ותכנה של הצהרה לא לפי היררהורים שבלב (השו' במשפט העברי: „דברים שבלב אינם דברים“), אלא ע"פ מוצא-פיו או מעשיו של המצהיר. טענה של המצהיר כדבר ט' בניסוח כוונתו או במניעיו או בהערכת נושא-ההתקשרות, לא תישמע אלא אם נכנס המקרה לתחום האפשרויות (ב) או (ג) דלקמן.

II. יש נסיבות המבטלות הסכם — (1) אם אין „מיפגש רצונות“ בין המתקשרים: (א) ההצעה והקבלה אינן נפגשות; למשל: א' שולח לב' הצעה, הנמסרת בט' לג', „המקבל“ אותה. (ב) ההצעה היא דו-משמעית, וכל צד מבין אותה אחרת. (ג) א' טועה ביחס לזהותו — להבדיל מתכונתו תיו — של ב', המתראה כג' או יודע על ט' זו של א'; ואילו אם א' טועה בתכונותיו של ב', נקשר הסכם בין א' לב', אך הוא ניתן לביטול לפי בחירתו של א' (השו' להלן III). ההבדל בין ט' בזהות לבין ט' בתכונות הוא דק וטעון עיון רב בכל מקרה ומקרה. (ד) א' ידע שדבריו לא הובנו נכונה ע"י ב'; והוא הדין אם טעותו של צד בניסוח דבריו בולטת לעין. — (2) המוכר מסר תיאור כוזב של החפץ הנמכר שהקונה לא ראהו.

III. אם הוסבה הט' ע"י הצד השני, ולו גם בתום-לב, הזכות לטועה לביטול את ההסכם; ואם ההטעיה היא ככוונת מירמה — קיימת עילת-תביעה גם לפיצויים. — „אונאה גסה“ היא ט' המגעת כדי חצייעשירית בכלים, עשירית בבע"ח וחמישית בנכס-דלא-נידני. רק „אונאה גסה“ המלווה רמאות נותנת למרומה זכות-ביטול; אם המדובר בנכסי יתומים, די ב„אונאה גסה“ בסתם.

במקרים מסויימים מורה בית-המשפט על תיקון הסכם-בכתב, כשמתברר שמתוך ט' ביטאו הצדדים שלא כהלכה את מה שהוסכם ביניהם סופית.

כסף ששולם מתוך ט' בעובדה יוחזר למשלם רק אם הלה חשב על רקע הט', שהיתה מוטלת עליו חובה לבצע אותו חשלום. כסף ששולם מתוך ט' בחוק, אם שולם מרצון חפשי, לא יצו להחזירו, אלא אם הוסבה הט' ע"י מקבל התשלום.

לענין ט' בהלכה — ע"ע: אונאה; אשות, עמ' 389; בית-דין [כרך-מילואים]; פונה; נדר; קנין; שוגג ומזיד.

ז. זלטנר, דיני חוזים, 4, 483-416; 1962, D. L. McDonnell — J. G. Monroe (eds.), *Keir on the Law of Fraud and Mistake*, 1952; A. L. Goodhart, *Mistake as to Identity in the Law of Contract* (Law Quart. Rev., 77, p. 31), 1961.

מ. ב. פ.

ליבשת אוסטרליה. הפוחים וצמר תופסים מקום בראש היצוא החקלאי לבריטניה ולשאר שוקי-החוץ. — התעשייה הגיעה בט' לממדים ניפרים לאחר מלחמת-העולם II בגלל התפתחותו המהירה של ייצור כוח-חשמל. ב-1960 פעלו 10 תחנות-כוח, המונעות ע"י הנהרות היורדים מן הרמה המרכזית; כוח-ייצורן מגיע ל-600,000 ק"ו. הפקת חשמל זול הביאה להקמת תעשיות שונות, בעיקר בתי-זיקוק לאבץ ולאלומיניום ומיפעלים לנייר (המשתמשים בעץ המקומי) ולכימיקלים. דבר זה יצר אפשרויות חדשות לתעסוקה. בט', שהיתה עד סוף מלחמת העולם II מדינה חקלאית, גדול היום מספר המועסקים בתעשייה מזה של המועסקים בחקלאות ובמיכרות. היסטוריה. ט' נתגלתה לראשונה ע"י טסמן (ע"ע) ב-1642 ונקראה עד 1855 בשם „ארץ ון דימן“ (ע"ע). במחצית השניה של המאה ה-18 הגיעו לאי משלחות-חקר צרפתיות ואח"כ בריטיות. רק ב-1798/9, עם גילויו של מצר-באס, נתברר שט' היא אי. ביקורה של משלחת צרפתית ב-1802 הניע את ממשלת בריטניה להקים ישוב באי, כדי למנוע התנחלות צרפתית בו, וב-1803 נוסדה העיר הוברט וב-1804 לונסטון.

תחילה שימשה ט' ארץ-גזירה לפושעים, שנשלחו לשם מבריטניה, אך הממשלה עודדה גם הגירה חפשית אליה. ב-1820 היה מספר המתיישבים משני הסוגים כ-5,500, ובעשר השנים הבאות גדל מספרם עד 24,000. ב-1830 עדיין היו פושעים-גולים יותר ממחצית התושבים, אך במידה שנתרבו המתיישבים החפשים גדלה הדרישה להקים משטר ייצוגי בט' ולשים קץ להגליית אסירים אליה. המועצה המחוקקת הנבחרת הראשונה נתכנסה ב-1851, והמשלוח האחרון של גולים מבריטניה הגיע ב-1853. ב-1855 הוקם בט' פארלאמנט נבחר, המורכב משני בתים. ב-1901 הצטרפה ט' יחד עם 5 המושבות היבשתיות האוטונומיות, לקהיליית אוסטרליה.

H. L. Roth, *The Aborigines of T.*, 1899; R. W. Giblin, *The Early History of T.*, 1-II, 1928-1939; F. W. Jones, *T.'s Vanished Race*, 1935; C. Barrett, *Isle of Mountains*, 1944; T. Directorate of Industrial Development, *Regional Planning Atlas, Economic Resources of T.*, 1954; R. M. Hartwell, *The Economic Development of Van Diemen's Land, 1820-50*, 1954; M. S. R. Sharland - W. A. Townley, *T.* (Austral. Encycl. 8), 1958; A. L. Meston, *Aborigines, Tasmanians* (ibid., 1), 1958; K. W. Robinson, *Australia, New Zealand and the Southwest Pacific*, 1960; *Walch's Tasmanian Almanac* (פירסום שנתי); *Pocket Year Book of T.* (פירסום שנתי).

א. צ. צ.

טעות, במשפט — פעולה על סמך סברה שדבר מסויים הוא נכון כשהוא אינו נכון, או שהוא אינו נכון כשהוא נכון. בעיית תקפותן של פעולות כאלו ושל אחריות מבצעייהן נידונה בכל מערכת משפטית. בדרך-כלל יש להבחין בין 2 סוגי ט': ט' בחוק — ט' לגבי מה שהחוק מצווה, מרשה או אוסר; ט' בעובדה — ט' לגבי טיב הפעולה.

במשפט הפלילי בישראל. ט' בחוק, או אי-דיעת החוק, אינה פוטרת את הנאשם בעבירה, אלא אם נקט המחוקק בהגדרת העבירה בלשון „ביודעין“ או „בזדון“ וכד'. עקרון זה מקובל ברוב המערכות המשפטיות, והוא מושגת על ההנחה, שחייב אדם לדעת את חוקי החברה שאליה הוא משתייך, וחוקתו שהוא יודע אותם.

ט' בעובדה עשויה לשמש הגנה, חלקית או מלאה,

כך, למשל, הוסק מן העובדה שדגי-גרים טורפים מסדרת דמויי-קרפיון מסתערים על טרפם במישרין, ואילו דגי-חסחוס (כגון הכריש) מקיפים אותו במעגלי-שיט בצורת לולייני ההולך ומתקרב אליו — שהראשונים מורכבים ע"י הראיה, ואילו האחרונים — ע"י ההרחה. לגבי עולמם של בעה"ח העילאיים אין, למשל, שום ספק שהכלב מתמצא בעולמו ומכיר עצמים ויצורים חיים אחרים בעיקר ע"פ רשמיריה, ואילו ערכה של הראיה בהדרכתו מצומצם עד כדי כך, שאין התנהגותו משתנית אלא מעט כשהוא מתעורר. לעומת זה האדם הוא יצור חזוטי מובהק, ותפקיד ההרחה בהתנהגותו המודעת מצומצם מאד. יש רואים גם בסיס אנאטומי להבדלים שבין החשיבות היחסית של חוש-הריח וחוש-הראות בבע"ח שונים — בהבדלים שבין הגודל היחסי של עצבי-המוח מס' I (עצב-ההרחה) ומס' II (עצב-הראות) או בין הרינאנקפאלון (מוח-ההרחה = החלק הבסיסי של המוח הקיצון) ובין מוח-הביניים (מקום מרכזי-הראות הרא-שוניים); וע"ע מ"ח. נעשו גם נסיונות מרובים למצוא קשר בין מבנה הגולגולת (אף מארך או אף קצר) ובין יכולת ההרחה. קשרים מסוג זה לא נקבעו באופן חד-משמעי, אם כי נראה, שבע"ח המרבים להסתמך על חוש-ריחם מאופיינים גם ע"י אף ארוך; אולם מכאן אין ראיה, שבע"ח בעלי אף קצר (כגון החתוליים הגדולים) אינם מיטיבים להריח.

חוש היט' והר' באדם. (א) חוש-הטעם. מור-פולוגיה. תאי-הטעימה הם תאי-חוש משניים ומרובים

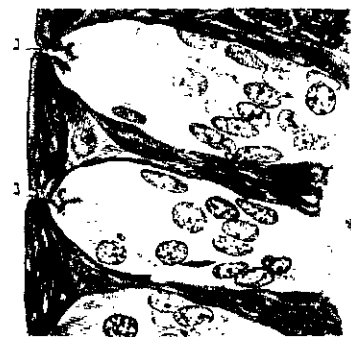

שני ניצני-טעימה בצורה של פיטמיה מוקפת בכיילסון; כ - נקבי-טעימה חיצוני

בצורות-צרורות של כעשרות אחדות. כשהם נתמכים ע"י תאי-חינוק; יחידה כזאת מכונה בשם ניצן-טעימה. תאי-הטעימה נמצאים במרביתם על פני הפיטמיות של רירית גב הלשון (ע"ע), במיעוטם — ברירית הפה והלוע. בילדות

פועלים תאי-טעימה גם מתחת לקצה-הלשון, ומספר התאים הפועלים ברירית-הפה גדול יותר מאשר בגיל בוגר. עם ההזדקנות פוחת מספר תאי-הטעימה הפועלים. העיצוב הסנסורי ניתן לתאי-הטעימה ע"י (1) מיתר-התוף (שמעצב-המוח מס' VII); (2) עצב-הלשון-והלוע (עצב-המוח מס' IX); (3) עצב-הלשון (שמעצב-המוח מס' V); (4) העצב הנודד (עצב-המוח מס' X).

פיזור תאי-הטעימה על פני הלשון אינו אחיד: מרכז שטח-הלשון ריק מתאי-טעימה, ולעומת זה הם מתרפזים בקצה, בשוליים ובחלק המקורב ללוע.

פיסיולוגיה וביזכמיה. לפי החלוקה הקלאסית מבחין חוש-הט' בין 4 טעמי-יסוד: החמוץ, המלוח, המר, המתוק. איזורים שונים על שטח פני-הלשון — שביניהם קיימת חפיפה חלקית בלבד — אחראים לקליטת ארבעת ערכי-היסוד של הט'. לפי זה מסתבר, שקיימים 4 סוגים של ניצני-ט', המרוכזים בחלקים שונים של שטח פני-הלשון. על הבדלים בין המכאניזמים לתפיסת הטעמים השונים מעידה גם העובדה, שאפשר לשתק את התפיסה של אחד

טעם וריח, שתי אפנויות של חישה בבע"ח ובאדם (ע"ע חושים). תחושות הט' והר' מוסכות לאדם באמצעות מערכות נפרדות, שהן שונות זו מזו הן מבחינה אנאטומית והן מבחינת אירגון הפעולה הפיסיולוגית שלהן; אעפ"כ מן הראוי לדון בשתייהן יחד — מחמת הקשר ההדוק שבין פעולת שני חושים אלו, ומשום שכגירוי המותאם לגבי שניהם פועלים שינויים אנרגטיים מן הסוג הכימי. עניין מיוחד ומשותף לפעולות של מערכות חושי הט' והר' הוא, שבשני החושים האלה ההודעות התחושתיות של הרצפטורים הרגי-שים לשינויים כימיים (הכימורצפטורים) עשויות לחדור לתודעת האדם — בניגוד למערכות כימורצפטיוניות אחרות הפועלות באורגאניזם, שהן מדריכות את ויסותם של מנגנונים חיוניים (כגון רמת החמצן ודורת-חמצן הפחמן בדם, או ריכוזי מיציה-העיכול השונים במערכת-העיכול), אלא שהודעותיהן אינן מתקשרות עם תודעת בעל האורגאניזם. — מבחינה גנטית נחשבים החושים הפועלים באמצעות כימורצפטורים — ובכללם חושי הט' והר' — כחושים קדמונים.

מחמת הקירבה הרבה שבין חושי הט' והר' באדם נוצרה מעין עירבוביה של מושגים ומונחים המתייחסים לשני חושים אלה והיא משתקפת בשימושי לשונות רבות. "טעמו" של כל אוכל מתקבל בנו הודות לפעולתם-בצוותא של חושי הט', הר', המגע, הלחץ, הקור והחום, ואף של חוש-הכאב (מאכלים "חריפים"), שחמרי-המוזן מגרים אותם. את הרבי-גוניות הזאת שבגירוי חושים שונים בעת ובעונה אחת מנצלת אמנות המטבח, שפותחה כבר מימי-קדם (וע"ע גסטרונומיה). בתהליכי האבחנה והלמידה המסובכים, שמביאים לידי הבדלה בין מזון ראוי ובלתי-ראוי לאכילה ובין מזון "טעים" ל"תפל", תופסים גם רשמיר-הראיה מקום חשוב. בשל הקשיים המתורניים שבפניהם עומדת חקירת פעולות חושי הט' והר' ידוע היום על חושים אלה הרבה פחות מאשר על החושים האחרים.

מחוסר אפשרות של קשר מילולי ומשום הקשיים הנעוצים בשיטות חקירת תפיסת התכנים התחושתיים, קשה לעמוד על ההשוואה בין התיפקודים של טעימה והרחה באדם מזה ובבע"ח מזה. אולם ניכר, שלשני החושים הללו נודעת חשיבות מכרעת בכל עולם בעה"ח בשני תחומים חיוניים: (א) בכרירת המזון הראוי לאכילה וההבדלה בינו ובין חומר תפל ופסול; (ב) במציאת בן-הזוג או בת-הזוג — ז"א בביוולוגיה של הרבייה.

באדם, וכן בכל היונקים, מתרפזים כלי הט' והר' בקטע הקדמי של מערכת-העיכול, ובכללו ההסתעפויות שהתפתחו ממנו — כגון איברי-הנשימה. בחוליתנים ירודים יותר מצויים כלי הטעימה וההרחה גם על פני עור-הגוף — כגון בכרישים. בין חסרי-החוליות מצויים בע"ח שנושאים את כלי ההרחה והטעימה על גפיהם — גפיהפה וגם גפי-התנועה בחרקים. בין היונקים יש שמרחרחים הרבה, ודומה שבקביעת מקומם בעולם הסובב אותם מסתמכים הם בראש וראשונה על חוש-הריח; וכנגדם יש יונקים אחרים, וכן מינים רבים מן המד-לקות האחרות של החוליתנים, שהם — לפי התרשמותו של האדם בתצפיותיו ובניסוייו בהתנהגותם של בע"ח אלה — אינם מסתמכים במידה ניכרת על חוש-ריחם. התרשמות זו הולידה את החלוקה — שהיתה נפוצה לפנים בספרות הזואו-לוגית — בין בע"ח מאקרומאטיים (יוו' μακρός — גדול, ὀσμή = ריח) ובין בע"ח מיקרומאטיים (יוו' μικρός = קטן).

יוני-מימן. במקרים רבים ניכרת בעליל תלות הט' במבנה הכימי — בהבדלי-ט' בין איזומרים, וביחוד בין סטראואי-זומרים. למשל: בקבוצת המונוסאכארידים המתוקים הגלור-קודה מתוקה בהרבה מן הגאלאקטוזה, ומתוקה משתיהן — הפרוקטוזה; בקבוצת הדיסאכארידים סוכר-הקנה מתוק מאד, ואילו מתיקותו של סוכר-החלב מועטת. קיימים אפילו הבדלים בולטים בין אנאנטיומורפים מבחינת הט'; D-אספאראגין הוא מתוק, L-אספאראגין טעמו תפל. לפיכך מסתבר, שלהפעלת הרצפטורים בניצני-הט' דרושה התאמה מסויימת — מבחינת הקונסטיטוציה, הקונפיגורציה או הקונ-פורמציה — בין החומר המגרה ובין חמרים מגורים שבאיבר-החוש — אולם יש שאותו חומר עצמו מעורר באדם תחושות שונות בהתאם לריכוזים שבהם הוא בא במגע עם הלשון; למשל: מלח-הבישול (NaCl) מעורר תחושת „מתק-תק” בטעימת ריכוזים שבין 0.01 ל-0.03 מול, ריכוז של 0.04 מול מעורר תחושת מלוח-מתוק, ואילו הרגשת ה„מלוח” באופן חד-משמעי אינה מתעוררת אלא בטעימת ריכוזים שלמעלה מ-0.05 מול. חומר-ההמתקה המובהק סאכארין, שמתיקותו בתמיסות מהילות גדולה פי 500 מזו של סוכר, נתפס כמר מאד בתמיסתו המרוכזת.

רישום התהליכים החשמליים המלווים את פעולת הרצפ-טורים, וכן מדידת התהליכים החשמליים בעצבים המובילים מאיברי חושה-ט' למערכת-העצבים המרכזית, משמשים אמצעי-עזר חשובים בחקר פעולת חושה-ט', אך אין לראות בהם משום אובייקטיוויזציה של התהליכים המסובכים של הטעימה.

פאתולוגיה. פגיעות ע"י חמרים צורבים או מגע חפצים לוחטים בלשון, וכן פעולתם של חמרים אנאסתטיים מסויימים (ר' לעיל, עמ' 860/1), עשויים לחבל בחושה-ט' ולגרום לאבדן חלקי או לירידה ניכרת של יכולת הטעימה. במצבי מחלות-נפש או בהשפעת הלוצינגנים (ע"ע) עשוי יות להתעורר הזיות-ט'; הן מופיעות לפעמים ב„אורה” הקודמת להתקף אפילפטי. — חשיבות מיוחדת יש לעובדה, שלגבי כושר אבחנת הט' נמצא — לפחות במקרה אחד — גורם תורשתי באדם, באופן שמוטאציה בגן מסויים עשויה לפגום בכושר זה (בדומה לעוורון-הצבעים בראיה; ע"ע צבע). לגבי התרכובת פניל-תיוקארבאמיד (PTC) נמצא, שרוב בני-אדם (כ-75%) טועמים אותה כמרה ומיעוטם (כ-25%) — כתפלה, ויחד עם זה קיימים הבדלים ניכרים בין „הטועמים” מבחינת רגישותם לחומר זה. השייכות לקבוצת „הטועמים” או „הלא-טועמים” נתגלתה כתכונה תורשתית, כשגן „הטעימה” הוא דומינאנטי (בעל „חדירות” לא-שלמה) לעומת גן „האי-טעימה”. לא נמצא קשר בין טעימת PTC ובין חישת-הט' הכללית או חישתם של חמרי-מבחן אחרים (וע"ע תורשה).

(ב) חוש הריח. מורפולוגיה. האיזור שבו האדם קולט ריחות נמצא בחלק העליון של הנחיר, בתוך הקונכיה העליונה של עצם-המִכְבֵּר (ע"ע אף [כרך-מילואים]). שטחו של איזור-ההרחה בכל אחד מן הנחיריים כ-2.5 סמ"ר. תאי-החוש של איבר-ההרחה הם מסוג תאי-החוש הראשוניים (ע"ע חושים, עמ' 218). תאים אלה מסודרים בין תאי-תמיכה, הנושאים חומר-צבע צהבהב, שהוא המקנה לכל שטח-ההרחה את צבעו האפייני; המשמעות הביולוגית של הימצאות פיגמנט ברקמה זו טרם הובררה. את הקשר עם מערכת-

או אחדים מהם. למשל: משיחת הלשון בתמיסה מהולה של קוקאין מבטלת זמנית את טעימת המר; הרעלה בחוימת-גימנמה (שרף מן *Gymnema silvestre*) מבטלת את טעימת המר והמתוק ואינה פוגמת בטעימת החמוץ והמלוח. יש טוענים, שנוסף על 4 איכויות אלו קיים גם ט' מיוחד של חמרים בסיסיים (אלקאליים), ויש גם קובעים תחום יסודי מיוחד לט', „מתכתי”, ויש אומרים — אף לט' „לח” או „רטוב”, שאותו מפעילים מים נקיים. אולם עכ"פ ברור הוא, שמספר איכויות-התחושה שמבחין האדם בט' הוא מצומצם, שלא כריבוי העצום של צבעים שמובחנים בראיה או כריבוי של ריחות בהרחה (ר' להלן). בניגוד לריחות, אין לחמרים מסויימים שונים טעמים ספציפיים, ואין הט' מאפשר לזהות חמרים מסויימים.

כגירויים מותאמים לגבי חושה-ט' פועלים חמרים מסויי-מים, המסיסים במים — מי רוק-הפה —, כשתמיסותיהם מרטיבות את פני-הלשון בריכוזים שיש בהם כדי להפעיל את הרצפטורים. הריכוז המינימאלי הדרוש לשם הפעלה זו שונה לגבי חמרים שונים. אולם עצם העובדה שחומר מסויים הוא בעל ט' הוא שבבילינו נתון אמפירי בלבד, מאחר שעד עתה לא נמצאה חוקיות ברורה, המקשרת את המבנה הכימי או תכונות פיסיקאליות מסויימות של חמרים שונים עם עובדת היותם נתני-ט'; וכן לא נתגלה בחמרי-ט' קשר חד-משמעי בין המבנה הכימי, גודל המולקולה וכל גורם פיסיקאלי-כימי אחר — מזה, ובין הפעלת איכות מסויימת של חושה-ט' — מזה. למשל: את איכות-הט' „מתוק” מעו-רים הרבה חמרים מרובי-הידרוכסילים, כגון סוכרים, גלי-צ'רול וכד', אולם גם גליצין, סאכארין, אדי-כלורופורם, עופרת אצטאטית ומלחי-בריליום, אלקאלי מהול מאד, ועוד; חמרי-„מרירות” הם אלקאלואידים רבים, ביחוד כינין, אדי-אתר, מאנגנזיום סולפאטי („מלח-המרירות”), שתנה, חומצה פיקרית, גליקוזידים רבים. לחמרים „המלוחים” משותפת התכונה שהם אלקטרוליטים, בעיקר מלחי-אלקאלי, וביחוד האלוגנידים; אולם יש אלקטרוליטים חסרי ט' מלוח. רק לגבי הט' „החמוץ” ניתן לקבוע שהוא מותנה באופן חד-משמעי בגורם כימי או פיסיקאלי מסויים; הוא נגרם ע"י

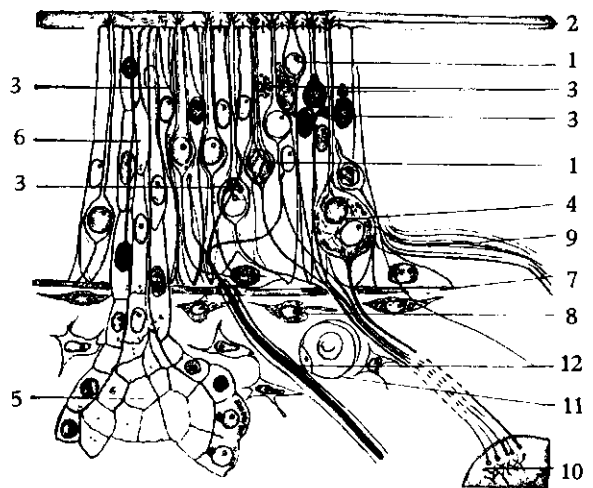

דיאגרמה של ריחית-ההרחה
 1 — תאי-הרחה; 2 — שלפוחיות-הרחה; 3 — תאי-משען; 4 — תאי-הרחה רוגרעיני; 5 — כלוסת-באוסאן; 6 — צינורית-הפרשה של בלוטת-כאומאן; 7 — שכבת תאי-הכבים; 8 — תאי רקמה היבורית; 9 — סיבי עצבי-ההרחה; 10 — פקעות עצבי-ההרחה; 11 — ניסית; 12 — סיב (עסוף מיאלין) של העצב השלשי

בשורות הומולוגיות בולטת תלות עצמת-הר' באורך-השרשרת, וכן משתנית עצמה זו לפעמים בהרבה בעקבות התמרות במסגרת המולקולה.

בניגוד גמור לחושה-הט' מצטיין חושה-הר' בריבוי אי-כיווניתו. מספר הר' השונים שהאדם מבחין בהם הוא עצום, מהם ספציפיים לחומר מסויים בלבד, ומהם — לקבוצות של חמרים. חמרים רבים ניתנים לזיהוי על סמך ריחם האפייני בלבד. השפה המדוברת אינה יכולה להכיל מונחים לציין רוב הר', ורובם אינם מכונים אלא ע"ש החמרים המפיקים אותם. עדיין לא הופר בבירור הקשר הפונקציונאלי בין המבנה הכימי ובין התכונה לעורר תחושת-ר' מסוימת באדם; מפאן נובע הקושי למיין את החמרים המפעילים באדם תחושת-ר' לפי סדר מסויים או לקבוע מעין "סולם" של ר', בדומה לסולם-הקולות או לספקטרום-הצבעים. עדיין לא הוברר, אם כל ר' ספציפי הוא איכות בפני עצמו, או אם קיימים כמה "ר'-יסוד", שריבוי הר' הוא תוצאה מצירופיהם. הכימיה הסינתטית מוסיפה להפיק חמרים מפיצי ר' ספציפיים, וקשה להעריך את מספר האפשרויות של צירופי הגירויים המסוגלים לעורר לפעולה את חושה-הר'. יתר על כן: חמרים רבים מפעילים באדם, יחד עם תחושת-הר', רציות ודחיות — ר' אחד הוא "נעים" ואילו אחר "דוחה"; הערכות פסיכיות-אמוצינאליות אלו שונות מאדם לחברו. ולא זו בלבד אלא שחמרים רבים מעוררים באותו אדם עצמו תחושה "נעימה", כשהם מוגשים בריכוזים נמוכים — ותחושת "דחיה" בריכוזים גבוהים; דוגמה מובהקת לכך הוא הסקאטול (ע"ע אינדול), שבמרוכז הוא מפיץ ר' של צואה, ובכמויות זעירות — ר' כשל פרחי היסמין.

בדיקות הגילויים החשמליים ברקמת-ההרחה ובעצב מס' I הופיחו, שאיזורים שונים של שטח-ההרחה רגישים לחמרים שונים, אולם עדיין לא בוצע מיפוי מדוייק של שטחים קטנים אלה.

אסמכתא להנחת רצפטורים שונים (או מכאניזמים שור-נים) לתחושת-ר' שונות נמצאת בפאולוגיה של חושה-הר'. ידועים מצבים של תת-הרחה (hyposmia), שבהם חושה-הר' נפגע במידה ניכרת, ויש מקרים שבהם תפיסת ר' מסו-יימים נפגמת יותר מתפיסת ר' אחרים. נמצאו, למשל, מקרי נזלת, שבהם בטלה תפיסת-הר' של מרקאפטאן, אך לא זו של פירידין. בדומה לכך ניתן לבטל איכויות-ר' מסויימות בלבד ע"י הפעלת חמרים אנאסתטיים מסויימים. במקרים שבהם גרמו דלקות באף הפנימי או צריבת גאזים מרעילים לביטול זמני מוחלט של חישת-הר' (anosmia), יש שהחושה חוזר לתקנו תוך דירוג זמני לגבי הר' השונים. מפתיעה התופעה שדלקות האף הפנימי גוררות לפעמים שינויים בת-פיסת איכות-הר' לגבי חמריר' מסויימים. הפרעות נפשיות, וכן הרעלות מסויימות, עשויות לגרום לרגישות קיצונית לגירויי-ר' — מצב של הרחת-יתר (hyperosmia), וכן עשויים מחלות-נפש או חמרים האלוצינוגניים להסב הזיות-ר'. התוצאה של תהליכים דלקתיים (כגון נזלת קשה), החוסמים את המעבר מחלל-הפה לחלל-האף, מעידה על השילוב ההדוק של חושי הט' והר' ועל כך ש"טעמם" של חמרי-המוזן נקבע במידה רבה ע"י ריחם.

נסיונות רבים נעשו מן המאה ה-18 ואילך למיין את הר' לפי איכויותיהם. פתח בכך לינה (ע"ע), שבעק-בותיו יצאו גם כמה חוקרים חדישים. הוא הבחין 9 סוגים

העצבים המרכזית מקיים עצב-ההרחה (N. olfactorius), שהוא מוגדר כעצב-המוח מס' I; אולם מבחינה התפתחותית אין לראותו כעצב הקפי אלא כשלוחה של רקמת המוח וכולק הקדמון ביותר של המוח הקיצון — מוח-ההרחה (rhioen-cephalon). כל שטח ההרחה בנחיריים מכוסה בריר מיוחד, המופרש מבלוטות הסמוכות לו; הרכבו של ריר זה שונה מזה של רירית-הפה וריריות אחרות של הגוף.

פיסולוגיה וביוכימיה. הגירוי המותאם לחוש-הר' גם הוא כימי: מגעו של שטח-ההרחה בחמרים מסויימים המוגדרים במהותם הכימית, אלא שבמקרה של ההרחה — בניגוד לזה של הטעימה — חייבים חמרים אלה להימצא במצב גאזי (או במצב של פיזור דק — כאווירוסולים) ולהיות מסיסים בשמנים; מסתבר שהתנאי האחרון קובע את אפשרות חדירתם דרך קרוימי-התאים. הפעלת הרצפטורים של הר' מותנית בריכוז מינימאלי מסויים (סף-הגירוי) של חומר-ההרחה באוויר. חמרים מוצקים או נוזלים אינם יכולים להפיק ר' אלא אם הם נדיפים במידה מספקת, ז"א שלחץ-אדיהם בטמפרטורה רגילה מגיע מעל לסף-הגירוי. החמרים נותני-הר' מגיעים למקום פעולתם באחת משתי דרכים: (1) עם השאיפה — כשהאוויר הנשאף דרך הנחיריים עובר דרך חלל-האף במסלולים שונים בין הקונכות, ובמקרה זה רק חלק ממנו עובר על פני שטח-ההרחה; (2) עם הנשיפה — כשאוויר נכנס לחלל-הפה מן הלוע דרך המשפכים, ביחוד בשעת האכילה, כשלאחר הבליעה מתרומם הענבל ומוסר המחוסם במעבר מן הלוע לחלל-האף.

אולם נדיפות ומסיסות של חמרים אינן אלא תנאים המאפשרים את חישתם בדרך ההרחה, ואילו סיבת גרימת הר' קשורה במבנה המולקולארי של החומר, וטיבו של קשר זה — ז"א תלות הר' בגורמים הכימיים — עדיין לא הובהר כל-צרכו. מן היסודות הכימיים רק ההאלוגנים (והאחוץ) הם בעל-ידיהם, אך לא הגאזים מימן, חמצן וחנקן. מספר התרכו-בות האנאורגאניות הריחניות אינו עולה על עשרות אחדות: הידרידים, כגון אמוניה, פוספין, ארסן מימני ועוד, וכן H₂S, אך לא אדי-מים ולא CH₄; תחמוצת כגון SO₂, אך לא CO או CO₂; מתחמוצות-החנקן יש ריחניות, כגון NO₂, ויש חסרות-ריח, כגון NO; ועוד סתומות כאלה. לעומת זה מגיע מספר התרכובות האורגאניות הריחניות לרבבות, ואולי למאות-אלפים. אולם גם כאן לא הוגדר באופן חדימשמעי הקשר בין המהות הכימית — מזה, ובין עובדת הפקת ר' ועצמתו ואיכותו של אותו ר' — מזה.

לחמריר' שונים ספייגירוי שונים מאד; לגבי חמריר' מובהקים סף זה נמוך מאד, באופן שהם ניכרים בחושה-הר' בריכוזים שהם מחוץ ליכולת הקביעה המיקרו-אנאליטית המעבדתית. להלן ספייגירוי של חמרים אהדים בערכי ג/סמ"ק אוויר:

אצטון	0.4 × 10 ⁻⁴
ניטרובנזן	4.1 × 10 ⁻¹¹
פירידין	4.0 × 10 ⁻¹¹
קאמפור	1.6 × 10 ⁻¹¹
סקאטול	4.0 × 10 ⁻¹²
חומצה ואלרית	2.1 × 10 ⁻¹²
אתיל-דיסולפיד	3.0 × 10 ⁻¹³
יונון	1.0 × 10 ⁻¹⁴
מרקאפטאן	4.4 × 10 ⁻¹⁴

בתחום החויה האסתטית והערכים ואת היכולת הדינאמית לתגובות רגשיות בורות בתחום הזה. מי ש"יש לו ט' ור'" יודע לבחור את הערך הנחשב בתחום תרבותו כאסתטי, והכי רעתו תואמת את הכרעת "בעלי ט' ור'" אחרים. קהל בעלי הט' והר' מהווים את ההשלמה הרצפטיווית לסיגנון האמן היוצר.

H. Zwaardemaker. *Die Physiologie d. Geruchs*, 1895; H. Henning. *Der Geruch*, 1924; J. G. Beebe-Center. *The Psychology of Pleasantness and Unpleasantness*, 1932; F. C. Crocker. *Flavor*, 1945; R. W. Moncrieff. *The Chemical Senses*, 1951; J. Le Magnen, *Le goût et les saveurs*, 1951; F. A. Geldard. *The Human Senses*, chs. 14-15, 1953; G. Steiner, *Fortschritte u. Probleme in d. Analyse d. chem. Sinne* (Nat.-wiss. Rdsch., 9), 1956; V. G. Dethier, *Chemoreceptor Mechanisms*, 1956; *Taste, Appetite and the Selection of Food* (Symposium), 1956; H. Kalmus, *The Chemical Senses* (Sci. Amer., 198), 1958; A. D. Little (ed.), *Flavor Research and Food Acceptance*, 1958; Y. Zotterman, *The Nervous Mechanism of Taste* (Ann. N. Y. Acad. Sci., 81), 1959; C. Pfaffmann. *The Sense of Taste* (Hdb. of Physiol. [Amer. Physiol. Soc.]: Neurophysiology, I), 1959; M. B. d'Arneville, *Un sens toujours mystérieux — l'odorat* (Sci. et Av., No. 154), 1959; M. Pyke, *The Science of Smell* (The Listener, LXI, No. 1560), 1959; R. Belcheck. *The Sense of Smell*, 1960; E. S. Hodgson, *Taste Receptors* (Sci. Amer., 204), 1961; J. D. Green, *The Function of the Hippocampus* (Endeavour, XXII, No. 86), 1963; J. E. Amoore - J. W. Johnston, Jr. - M. Rubin, *The Stereochemical Theory of Odor* (Sci. Amer., 210), 1964; R. H. Wright, *The Science of Smell*, 1964.

י. ש. — י. ל.

טַעֲמֵי־הַמֶּקְרָא, סימני הטעמה המופיעים בכל תנ"ך עברי מנוקד ומודפס, והמשמשים לקריאת התורה בביהכ"נ

מתוך ס"ת, או לקריאת ההפטרה או אחת מ-5 המגילות ממגילה כתובה — שהם בלתי-מנוקדים ובלתי-מוטעמים. ויכוח היה נטוש במאות ה-15—18 בין חכמים יהודים ונוצרים בדבר משמעותם ומטרתם של הט'; לרוב טענו הנוצרים נגד ערכם המוסיקאלי של הט', ואילו ליהודים נראה זה כתפקיד עיקרי, משום מסורת קריאתם בביהכ"נ. לפי דעת שד"ל (ע"ע לוצטו, ש. ד.), המקובלת כיום, 3 תפקידים לטה"מ: (1) הכוונת הנעימה המסרתית בקריאת ספרי תנ"ך בציבור (תפקיד מוסיקאלי); (2) "פיסוק" המשפטים והסברת הקשר בין מליהם (תפקיד תחבירי-פרשני); (3) ציון מקום ההטעמה במלה (תפקיד פונטי-דקדוקי). חקירות חדישות גילו דמיון בין טה"מ לבין סימני-קריאה שהיו נהוגים בספרי תנ"ך ואוונגליון שנועדו לקריאה בציבור בכיתות שונות של נוצרים שבארצות-המזרח (סורים, יוונים-ביזאנטים, קופטים, ארמנים, פרסים-מניכאים), וההשוואה עשויה לקדם פתרון כוויכוח על מקורם ומותם של טה"מ (ע"ע ביננט, מוסיקה; ור' להלן, עמ' 872).

קריאת טפסט מקודש ופיוטיילמחצה חייבה הדגשות קבועות והגבהות-קול, בהתאם לנוסח הפולחני ולשם הבטחת פירוש הפסוקים בהתאם להלכה. מנוסחות-קריאה אלה, הקרויות "אקפונטייות" (רציטאטיוויות) בפי היוונים-ביזאנטים, התפתחו במשך הדורות נסחים שונים ודרכי-סימון נפרדות. הפיצול בנוסח המוסיקאלי בעדות היהודיות והנוצריות השונות מוכיח שההפתחות חלה באלף ה-2, לאחר פיצור העדות; ואילו המנהג עצמו מקורו במאות הראשונות לסה"נ, וייתכן שהוא מסתמך על מסורות-קריאה קדומות יותר של כה"ק, לפי הדעה המסרתית האגדית — שהיא גם דעת הקראים — ניתנו הט' בסיני כהסבר בע"פ, ואילו סימניהם נקבעו ע"י עזרא הסופר מתוך התייחסות למסורת זו (מגי' ג, ע"א).

של ר', שאותם ניתן — לדעתו — לסדר בשורה רציפה, המושתתת על מעברים מסוג לסוג: אַתְּרִים — אַרְמֵאטִים — בְּשִׁמִּים — מַעֲיָה־מוֹשֶׁק — מַעֲיָה־הַשּׁוֹם — חֲרוּכִים — גְּלִילִים — דוּחִים — מַבְחִילִים. סכמה זו נראית מלאכותית. בזמן האחרון חודש נסיון-המיון על סמך ניסויים בעירובי-ר', שבהם צירוף של חמרי-ר' אחדים מעורר לפעמים ר' חדש, הנתפס כאחד. בדרך זו השתדלו חוקרים אחדים לגלות "ר'-ייסוד", שמהם ניתן להרכיב את כל הר', ואף לגלות גורמים פסיקו-כימיים האחראיים לכל "ר'-ייסוד" כזה. מח-קרים מסויימים הביאו לידי הנחת מציאותם של 7 סוגי-ר': (1) קאמפורי, (2) מושקי, (3) פרחי, (4) מעי-הנענה, (5) אַתְּרִי, (6) חרִיף, (7) מסריח. לכל אחד מ-7 סוגים אלה משתייכים חמרים רבים, שהם — לכאורה — שונים מאד זה מזה מבחינת המבנה הכימי. אולם מונקריף, ואחריו אמור וחבריו (ר' ביבל'), טוענים שלכל החמרים השייכים לסוג אחד יש צד שווה מבחינת הקונפורמאציה של המולקולות שלהן, והקונפורמאציה — ולא הקונסטיטוציה הכימית — היא הקובעת את איכות הר'. לדבריהם, למשל, המולקולות של התרכובות מסוג (1) הן כדוריות וקטרן 7 Å; התרכובות מסוג (2) מולקולותיהן לוחיות-עגולות וקטרן 10 Å, וכיו"ב בכל הסוגים האחרים. הם מסבירים את גרימת הר' השונים בהנחה, שלרצפטורים השונים שבשטח-ההרחה בתי-קיבול תת-מיקרוסקופיים בעלי צורות שונות, המותאמות לקליטת מולקולות בעלות צורות מתאימות בלבד — בדומה להסברת הספציפיות של פעולת האנזימים ע"פ עקרון ההתאמה של מפתח ומנעול. בדרך זו הם מסבירים את ההבדלים הקיימים לפעמים בין ריחותיהם של שני אנאנטיזומרפים. תאוריה מעניינת זו עדיין טעונה אישור סופי.

לגירוי-ר' אין בפסיולוגיה של האדם חשיבות רבה כמעילי תגובות רפלקטוריות ישירות; בלוטות-העיכול, למשל, המופעלות ע"י גירוי-ט', אינן מושפעות במישרין ע"י ר'. לעומת זה רבה השפעת ההרחה על ההתנהגות הבלתי-מודעת של האדם בעקבות שילובם של גירוי-ר' בגירויים אחרים, שאותם הם מלווים כרגיל — בחינת יצירת רפלקסים מותגים בבע"ח. ההרחה חשובה גם בפסיקה המודעת, מאחר שר' מוכרים מעלים בנקל בתודעת האדם זכרון דברים — בני-אדם, חפצים, מאו-רעות — שלוו ע"י הר' הללו. כמובן זה יש חשיבות מיוחדת להרחה בהפעלת רפלקסי-המיון.

אין להקיש מן הפסיולוגיה והפסיכולוגיה של חושי-הר' באדם על אלו שבבע"ח, ולא ממין אחד של בע"ח על מין אחר, מאחר שמינים שונים נבדלים זה מזה בהרחה הן מבחינה כמותית והן מבחינה איכותית. הרחתו של הכלב, למשל, חדה בהרבה — לגבי חמרים מסויימים אולי פי 1,000 — מזו של האדם, וייתכן שהתמצאותו של הכלב בעולמו והזיהוי שהוא מזהה בני-אדם ועצמים שונים באמר צעות ההרחה מושתתת על חישת ר' שאינם נתפסים כלל בחושי האדם; מצד שני נמצא, שאין הכלב מגיב כלל על כמה מן החמרים שהם מחמרי-הר' המובהקים של האדם. מציאות הרחתית מיוחדת קיימת בעולמם של החרקים (ע"ע עמ' 85/6; וע"ע דבורים, עמ' 837), שהיא מתבטאת בפעולתם של הפרומונים, של חמרי-המשיכה המיניים ושל חמרי-האזעקה.

כמובן מושאל מציין "ט' ור'" את כושר השיפוט

התפקיד התחבירי	צורת כתיבת הטעמים			שם הטעם ומעמדו
	ניקוד סברני	ניקוד בבלי	ניקוד איי	
הפסקה לסיום הפסוק	ט	ב		קיסרים
				1. סוף־פסוק (שלוק)
הפסקה לסיום הצלע הראשונה של הפסוק	ט	ב, ב	א א	מלכים
				2. אַתְּחַמָּא (אַתְנָח, אִתְּחַמָּא, אִתְנַח)
הפסקה לסיום הצלע הראשונה בפסוק תלת־צלעי	ט	ב	א	קיסרים
				3. סטל (סטלקא, שרי)
כנ"ל, כשהצלע הראשונה מיוצגת ע"י מלה אחת בלבד	ט	ב		קיסרים
				4. קלשלת (קלשלה)
הפסקה לסיום קבוצת־משנה באחת משתי צלעות הפסוק	ט	ב	א	קיסרים
				5. קָפָּ קָפָּ וְקָפָּ קָפָּ
כנ"ל, כשזו מיוצגת ע"י מלה אחת בלבד	ט	ב	א	קיסרים
				6. קָפָּ קָפָּ
לציון המלה העצמאית האחרונה לפני 1 ו 2	ט	ב, ב	א א	קיסרים
				7. סַחַח (סַחַח)
הפסקה לסיום קבוצת־מלים (או למלה אחת) הכפופה לשלטון 3, 5, 7	ט	ב	א	קיסרים
				8. רְבִיעַ (רביעי)
לסיום קבוצת־מלים הכפופה לשלטון 3	ט	ב	א	קיסרים
				9. זָרְקָא (ציעורי)
לסיום קבוצת־מלים הכפופה לשלטון 5	ט	ב	א	קיסרים
				10. קָסְמָא (קָרְמָא, קָסְמָא)
במקום 20, למלה קצרה	ט	ב	א	קיסרים
				11. יַיִב (שִׁקְרַיִתִּיב)
לסיום קבוצת־מלים הכפופה לשלטון 7	ט	ב	א	קיסרים
				12. חִבִּיר (חִבְרָה)
לציון המלה העצמאית האחרונה לפני שאר המפסיקים	ט	ב	א	קיסרים
				13. נִישׁ (אֵלִיא, גִּישׁ)
כנ"ל, לציון מלה מלעילית	ט	ב	א	קיסרים
				14. גִּישִׁים (שני גִּישִׁים)
לסיום קבוצת־מלים הכפופה ל 5, 8, 12	ט	ב		קיסרים
				15. קִרְיִי־פָּרָה
לסיום קבוצת־מלים הכפופה ל 5, 8, 12	ט	ב		קיסרים
				16. חִלְשָׁה נְדִיחָה (תְּלִישָׁא)
כנ"ל	ט	ב	א	קיסרים
				17. פִּזִּיר (פִּזִּיר נְדִיחָה)
לסיום קבוצת־מלים (או מלה) הכפופה ל 8	ט	ב	א	קיסרים
				18. לִרְמִיָּה (פִּסְקָא)
למלה דבוקה למלה מצויינת במפסיק	ט	ב	א	קיסרים
				19. מִנְחָה שִׁפְרָה הוֹלֵךְ שִׁפְרָה עֲלֵיהֶּ
משרת ל 10	ט		א	קיסרים
				20. מִרְקָא שִׁפְרָה מִרְקָא (א: מִרְקָא)
משרת אחרון לפני 1, 7, 9, 10, 12, 18	ט			קיסרים
				21. מִרְקָא (מִרְקָא, מִרְקָה)
משרת אחרון ל 12 (רק אחרי 23)	ט			קיסרים
				22. מִרְקָא כְּפֹלֶה (מִרְקָא, מִרְקָא)
משרת ל 12	ט			קיסרים
				23. דְּרִיבָּא
משרת ל 13	ט			קיסרים
				24. קְדָחָה (אֵלִיא)
משרת ל 10	ט			קיסרים
				25. תְּלִישָׁה קָסְמָה (תְּרִישָׁא)
משרת ל 15	ט			קיסרים
				26. יָרַח בְּיָמָיו (עֲלֵה)

והארצישראלית. בשיטה הבבליית באו הט' כסימנים מעל לאותיות, ודובם דומים בצורתם לאותיות א"ב; ואילו בשיטה האיית'ת סומנו הט' ע"י נקודות וקווים מעל לאותיות או בתוכן. בשיטות אלו — כנראה מהמאות 4—7 — באו ט' בעיקר במלים הקודמות לכל „הפסק" תחבירי עיקרי במשפט (אַתְּחַמָּא, זָרְקָא, רְבִיעַ, סוּף־פְּסוּק), ועפ"ר מעל להברה המוטעמת.

לפי דעת ר' אליהו בחור (ע"ע) נקבעו הט' בדור המדקדקים חכמי טבריה (ע"ע) שאחרי התלמוד, כל" — באותו פרק זמן שבו החלו לכתוב אותם; שד"ל סבור היה, שהעניין קדם לדור מדקדקי טבריה ושהללו רק סיכמו את עבודות קודמיהם. בכ"י הגניזה (ע"ע) ולגניגראד נתגלו שתי מערכות־ניקוד, שקדמו במאות אחדות לשיטת הניקוד הטברני: ה ב ב ל י ת

הערך המוסיקאלי של הט' הודגש כבר ע"י הקדמונים, שהמליצו על שימוש בנעימות מסורתיות גם לקריאה-בציבור של משניות (השו" ... הקורא בלא נעימה ושונה בלא זמרה... "מג' ל"ב, ע"א); בגניזה, וכן בכמה דפוסים קדמונים, נמצאו קטעי משניות ותלמוד שאף הם מצויידיים בט'. כמה שמות של הט' מצביעים על תפקידם המוסיקאלי — מבחינת גובה הצליל ("עולה ויורד"), הדינאמיקה של ההקראה ("מונח" = piano; "זקף" = alzado) ומשך הצליל ("מרכא" או "מאריך", "פור" וכו'). אך מסורות הביצוע המוסיקאלי התפלגו לפי העדות השונות. ייתכן ששרידיים ממסורת א"י נותרו בנגינותיהם של יהודי איטליה; ואילו המסורת הבבלית הנשפיעה על עדות התימנים והספרדים, נגינותיהם של האשכנזים נקבעו, כנראה, בתקופה מאוחרת ע"פ סולמות יה"ב האירופיים, על סמך שיטת-הסימון הטברנית; רק הם "מנגנים" למעשה את כל המפסיקים במנגינות מיוחדות לכל ט' וט'.

ברוב העדות קיימות נגינות מיוחדות לקריאה, הנביא" (שלא בהפטרס בביה"ג) ולקריאה כל אחת מבין חמש המגילות; וכן נקבעו נגינות מיוחדות ומקושטות לעשרת-הדברות, לשירת-הים ולשאר חלקי הפיוט בתורה. יש שנקבעו נגינות ט' מיוחדות אף לימים-נוראים ולשמחת-תורה. בפרק עשרת-הדברות (שמות כ) נרשמו ברוב ספרי התנ"ך שתי מערכות ט': האחת ("טעם עליון") לסימון קריאה מקושטת ורבת-הידור, והשניה ("טעם תחתון") לקריאה רגילה לפי הפיסוק המסרתי.

הביצוע המוסיקאלי נחלק ל-4 מסורות עיקריות, הרווחות עד היום, האשכנזים מנגנים כל טעם ומבדילים בין כל טעם וטעם, וזאת ע"י מנגינה קבועה מראש, המושגת רק בהברה המודגשת, לפי מיבנה של סולם שאפיו אירופי; ה"תלות" של המשרתים במפסיקים מתבטאת בתלות המוסיקאלית של הנוסחות השונות, טעמי האשכנזים זכו לתעתיקים בתווים כבר בזמנו של רזיכלין (ע"ע). — הספרדים משתמשים בנגינות הבנויות על ה"מקאמים" (ע"ע) המזרחיים, המיוחדים לכל טיפוס של קריאה (למשל: לתורה — מקאם "סיגאה"; להפטרס — "ביאת-נוא"); הסיל-סולים הרבים, המדגישים את המפסיקים בלבד, נתונים לאילתורו של בעל-הקריאה באופן תפשי למדי; המלים המסומנות ע"י טעם מחבר נמסרות בצליל אחיד. טיפוסיות ביותר לרוב הספרדים הוא ביצוע האתנח, הנשמע כ"אנחה" או כ"נשימה" עמוקה, כעין strappato, ואינו מנוגן על גובה צליל קבוע. הריבוי במיקרו-טונים שבזמרתן של רוב עדות הספרדים (להוציא את הפורטוגזים שבאמסטרדאם) מצביע על השפעת המוסיקה הערבית. — האיטלקים מכירים רק בערכם של המפסיקים הגדולים (קיסרים ומלכים), והם משתמשים בנגינות טטראכורדאליות ובשיטה סילאבית, בלי סילסולים ומליסמות, דבר המצביע על עתיקות שיטה זו; גם חלוקת הפסוק אינה נעשית ע"פ המסורת של טבריה. — התימנים אף הם מסלסלים רק בהברות המוטעמות של המפסיקים; סולמם הפשוט, וכן היעדר רבעי-הטונים, מצביעים על מקור עתיק, קדם-איסלאמי, בנגינתם.

לספרי אמ"ת התאימו חכמי טבריה מערכת ט' מיוחדת ופשוטה יותר (16 במקום 26), משום שפסוקיהם, בדרך-כלל, קצרים יותר. היא בנויה על אותם העקרונות: "מפסיקים" בתיבות שאחריהן באים הפסקת-קול או הפסק תחבירי;

השיטה הטברנית, שהיא משוכללת יותר, מיוחסת לשתי אסכולות — של בן-אשר (ע"ע) ושל בן-נפתלי (ע"ע). אלה השתמשו בסימנים ובמסורות שקדמו להם וקבעו ט' לכל המלים שבמשפט, באופן של מפסיקים נוספו טעמים משרתים. הקובעים את מידת התלות התחבירית וההקשר המוסיקאלי ההדדי של כל מלות הפסוק, המשרתים נבדלים מהמפסיקים בעיקר בכך שאינם דורשים אחריהם הפסקת הקול.

במסורת היהודית אבדה משמעותם המקורית, האקפורה נטית, של הט'. הם נתקבלו — בצורתם הטברנית — כמסורת בלעדית לגבי משמעותם התחבירית; ואילו מסורות שונות של קריאה וביצוע מוסיקאלי נשתמרו ברציפות, אך שוננו בהרבה, במשך הזמן, בעדות השונות.

התפקיד התחבירי, רוב פסוקי המקרא הם דור צלעיים; בקטעים הפיוטיים, וביחוד בספרי אמ"ת (איוב, משלי, תהילים), בא מבנה זה יחד עם תקבולת עניינית בין שתי הצלעות. ההפסקה הטבעית בסוף הצלע הראשונה מסומנת ע"י אתנח [אתנחתא]; ההפסקה שבסוף הפסוק מסומנת ע"י סוף-פסוק [סילוק]. ט' אלה, הקובעים הפסקות-קול עיקריות, נקראים "קיסרים", וערכם כנקודה-ופסיק (:) או כנקודה בכתוב הרגיל היום. בפסוקים תלת-צלעיים מסתיימת הצלע הראשונה בסגול [סגולתא] (ובספרי אמ"ת בעולה ויורד); כשהצלעות מתחלקות חלוקה נוספת, מסומן הדבר ע"י הַקָּף — הקטן או הגדול — או הַרְבִּיעַ, שהם "מלכים", שאותם ניתן לדמות לפסיק () האירופי אחריהם באים השרים, בעלי כוח-הפסק קטן יותר: זַרְקָא, פֶּשְׁטָא, תְּבִירָא, טַפְחָא [טַרְחָא]. פיסוק זה הוא, אפוא, "היירארכי": הקיסר מטיל מרותו על כל הפסוק או על מחציתו, ואילו המלך שורר על השרים שבתחומי בעוד שהוא עצמו כפוף לקיסר; לכל מלך יש שרים, ולידם "חצר" של משרתים. יש משרתים (כגון מוֹנָח [שופר]) המשמשים בכל מקום, ויש שהם צמודים לשרים מסויימים (כגון מַהֲפֶּךָ הבא רק לפני פשטא, המשמש לרוב לפני זַק־קָטָן).

שיטה זו טובה להסברת קשרים תחביריים בפסוקים קצרים (בראשית בְּרָא אֱלֹהִים אֶת הַשָּׁמַיִם וְאֶת הָאָרֶץ [ברא' א. א.]) כבארובים (ויקח יוסף אֶת-שְׁנֵיהֶם אֶת-אֶפְרַיִם בְּיָמֵינוּ מִשְׁמָאל יִשְׂרָאֵל וְאֶת-מְנַשֶּׁה בְּשְׂמָאלוֹ מִיַּמִּין יִשְׂרָאֵל וַיֵּגֶשׁ אֵלָיו [ברא' מח, יג]); וכן בפסוקים שבהם החלוקה והתקבולת ברורים (ויכל אֱלֹהִים בְּיוֹם הַשְּׁבִיעִי מְלֹאכְתּוֹ אֲשֶׁר עָשָׂה וַיִּשְׁבֹּת בְּיוֹם הַשְּׁבִיעִי מְלֵמְלֹאכְתּוֹ אֲשֶׁר עָשָׂה [ברא' ב, ב.]). או בפסוקים כסובכים (וַיְהִי | כִּרְאֵת אֶת-הַנֶּזֶם וְאֶת-הַצְּמִידִים עַל-יָדֵי אַחֲתוֹ וְלִשְׁמֻעוֹ אֶת-דְּבָרֵי רַבְקָה אַחֲתוֹ לֵאמֹר כֹּה-דִבֶּר אֵלַי הָאִישׁ וַיִּבֹא אֶל-הָאִישׁ וְהָגָה עִמָּד עַל-הַגְּמָלִים עַל-הָעֵין [ברא' כד, ל]).

במסורת הטברנית מצויים גם טעמים נדירים יותר, המדגישים מצבים פסיכולוגיים מסויימים (בדומה לסימן קריאה [!] ולמרכאות), כגון: שלשלת [שרשרת], זַק־קָף גדול, פֶּזֶר וכו'; ויש ט' הבאים לסמן הפסקה שאינה קשורה בתחביר — לְגֵרְמִיָּה או פְּסִיק — ומקומם בין שתי המלים המופרדות.

ההפסיקים הנגרמים ע"י הט' בחלוקת הפסוק והדגשת הכוח שבם חשובים מבחינה פרשנית-הלכתית להבנת הטקסט לפי מסורת ההלכה של הקדמונים.

„משרתים“ ליד כל שאר המלים. ערפם הוא כיום תחבירי בלבד. מסורת נגינה לט” אלה ידועה רק במנהג האיטלקי. אצל הספרדים קיימות (בע”פ) מסורות רבות לזמרת תהלים בציבור, ובהן באה התקבולת — הטיפוסית לשירת ספרי אמ”ת — ליד ביטוי במנגינה. גם בזמרת שיר-השירים הנהוגה אצל הספרדים מכירים בערך המפסיקים בלבד: מחלקים את הפסוקים לפי עקרון התקבולת; ההפסקים מצויינים ע”י קישוטים מליסמתיים. הספרדים נהגו להתאים זמרה לפי טעמים גם לתרגומים בלאדינו של שה”ש, של הפטרות אחדות, של מגילת איכה וכו’. הנאמרים בציבור.

גילגולי טה”מ בנצרות. בסימון הארמני, הבי-זאנטי והסורי (ר’ לעיל, עמ’ 866) שימשו הסימנים, לאחר המאה ה-10, להוראת הלחן גם בשאר התפילות, ולא רק להוראת הקריאה-בציבור של האוונגליון, ועי”כ התפתח סימון המוסיקה הביזאנטית ביה”ב. הסימנים („נאומות“) לזמרה דתית במסורת הכנסייתית „הגרגוריאנית“ מן המאות ה-8—10 דומים לצורת המפסיקים היהודים (clivis או acutus) דומה לפשטא; circumflexus דומה לאתנח; punctum או pes דומה לסילוק). ואפשר לראות בהם תולדת מסורת יהודית, בעיקר של זמרת תהלים.

טה”מ שימשו נושא למחקרים מוסיקולוגיים רבים, וההקבלות ביניהם לבין נעימות-יסוד של הזמרה הגרגוריאנית (ע”ע; וע”ע טונים, מערכות ה, עמ’ 470), וכן בין צורתם הגראמית של טה”מ לסימני המוסיקה הביזאנטית, מצביעות על קירבה בין מוסיקה יהודית קדומה וראשית השירה הנוצרית, שהתפתחה מקריאת התנ”ך.

ו. היידנהיים, משפטי הט”, תקס”ח; כראש, דקדוקי הט” (מהדורת י. בער - ב. שטראק), תרל”ט; י. בכרך, אשתדלות עם שד”ל, א”ב, תרנ”ו-ז; ש. ד. לוצטו (עבר: א. כהנא), דקדוק לשון עברית, תרס”א; א. צ. אידלון, אוצר נגינות ישראל, א”י, 1914-1932; י. קאפה, ניקוד, ט” ומסורת בתלמן (סיני כ”ט), תשי”א; י. ל. נאמן, צילילי המקרא, תשט”ו; מ. ברויאר, פיסוק הט” שבמקרא, תשי”ח; מ. פרלמן, דפים ללימוד טה”מ, א”ד, תשי”ט-תשכ”ג; י. ייבין, מרכא כפולה (ספר טור”סיני, פרסומי החברה לחקר המקרא, ח’), תש”ך; S. D. Luzzatto, Prolegomena ad una grammatica ragionata della lingua ebraica, 1836; W. Wickes, טעמי תנ”כ, A Treatise on the Accentuation of ... Psalms, Proverbs and Job, 1881; id., A Treatise of the Accentuation ... of the OT, 1887; F. Leitner, Der gottesdienstliche Volksgesang, 1906; P. Kahle, Massoreten d. Ostens, 1913; id., Massoreten d. Westens, I-II, 1927-30; H. Bauer - P. Leander, Historische Grammatik d. hebr. Sprache, 1922; A. Spanier, Die massoretischen Akzente, 1927; A. Z. Idelsohn, Jewish Music, 1929; E. Werner, Two Obscure Sources of Reuchlin's De Accentibus Linguae Hebraicae (Historia Judaica, XVI), 1954; id., The Sacred Bridge, 1959; L. Levi, Canto sinagogale e canto cristiano, 1956; S. Rosowsky, The Cantillation of the Bible, 1957.

י. ל. ל.

טפה, אדוארד פרנץ יוזף, יוזף פון — Eduard Franz — Joseph, Graf von Taaffe (1833—1895),

מדינאי אוסטרי. אביו היה מיניסטר-המשפטים, וט’ היה רעי-נעוריו של הקיסר פראנץ-יוזף. ב-1867 נתמנה לשר-הפנים, וב-1868—1870 היה לראשונה ראש-ממשלה. הוא יזם מדיניות של פיוס הלאומיים הצ’כים ושל תיקונים בשיטת הבחירות, אולם נתקל בהתנגדותם של רוב חברי הממשלה ונאלץ להתפטר. ב-1879 שוב היה לראש-ממשלה — כנאמנו של הקיסר וכעומד מעל למפלגות — והצליח להחזיק בשלטון 14 שנה, כשהוא נשען על הקאטולים והסלאוויים, נגד הל-י

1. טעמרי-פרשה לפי מנהג האשכנזים (ניסח ליטא), לפי י. 5. נאמן)

התווים בלי „רגל“ מציינים את גובה הצליל שבו מושרת ההברות הבלתי-מוטעמות שלפני ההברה המוטעמת; התווים המחובבים בקשת מציינים את „מוטווי“, המושר כולו בהברה המוטעמת.

2. קריאת שמות הטעמים אצל ספרדי ירושלים (לפי ציון כהן)

ניתן כאן רק הנושא המוסיקלי המסורתי של שמות הטעמים; לבעל-הקריאה מותרת חופפת „סילסול“ בכל הברה במסגרת המקאם, תוך שמירה על כללי מלעל ומלרע.

3. נגינת הטעמים לפי מנהג האיטלקים (מפי הרב א. ש. הרטום)

הטעם שלפני האחרון מצוין נגינתו של כל טעם מפסיק (אמילנו אתנח) הבא במסוד לקבוצת טוה”פסוק, כל המוטוויים מתייחסים לא טעם יחיד אלא לקבוצת-מילים (מפסיק ומשרתיו); על בעל-הקריאה להתאים את מספר הצלילים למספר ההברות שבכל קבוצה ועי”כ כך להימנע מסילסולים או ממליסמים.

4. קריאת טעמי הפרשה לפי מנהג תימני (א. צ. אירלסון)

כל טעם מפסיק (פרט לאתנח) הבא במסוד לקבוצת טוה”פסוק מושר לפי נגינת תביר או גרשיום, גם במסורת זו ניתן חושש אילתור, אולם רק בהברה מוטעמת.

בראליים הגרמנים הלאומנים. תמיכת הסלאוויים, ובראשם הצ'כים, הושגה תמורת ויתורים לשיעורין — שלא השביעו, אך טיפחו את תקוותיהם: הצ'כית הופרה חלקית כשפה רשמית בבוהמיה ומוראוויה, נוסרה מכללה צ'כית בפראג. הורחבה זכות-הבחירה, ומשרות רבות נפתחו לצ'כים — תוך ניפוח המנגנון. ט' הצליח, בתחבולות פארלאמנטאריות, תכי ססנות מדינית ואמצעי שוחד, למנוע החרפה יתרה של הבעיה הלאומית באוסטריה, אך לא ביקש לפתרה. בהדרגה גברו הלאומנים הקיצונים בקרב הגרמנים והצ'כים כאחד, ובבחירות ב1891 ניצחו את המתונים. ט' הציע להנהיג זכות-בחירה כללית לגברים, בתקווה לעזרה מצד הפועלים, אך התנגדות כללית בפארלאמנט אילצה אותו להתפטר שוב.

מתבטא בליקויי העצמות ורקמות-החיבור. — הט' הגדול (L. ochrus) — העלה פשוט ורחב, נושא בקצהו קנוקנת או עלעלים וקנוקנת; הגבעול שרוע. זהו החשוב במיני הט' בחקלאות א"י ומקובל כגידול מספוא ירוק או שחת. הוא גדל באדמות קלות ככבדות, עמיד במידה רבה בפני עדיפיים

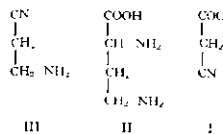

בקרצע ועמיד-יחסית בפני מחלות ומוזיקים. יבוליו גבוהים-יחסית: 3—4 טונות מספוא ירוק לדונם. חסרונו — רביצתו, המביאה לרקבון חלקו התחתון של הצמח והמקשה את קצירתו.

הט' מוכר במשנה (פאה ו' ז') בין התבואות; אולם לא הוברר אם הכוונה היא לאחד ממיני Lathyrus או לסוג גרוע של שעורים (והשו' שם ה' ג', ופירוש הרמב"ם).

ש. הורביץ, גידולי שדה חדשים בא"י, א': צמחי מספוא, מרעה וזבל ירוק, ת"ש; מ. זהרי-א. פאה, צמחי התרבות של ישראל, 147-150, תשי"ז; י. פליקס, החקלאות בא"י בתקופת המשנה והתלמוד, 225, 342/3, תשכ"ג; I. Low, Die Flora d. Juden, II, 440/1, 1924; L. H. Bailey, Manual of Cultivated Plants, 550/1, 1924; Ф. Л. Залкинд, Чина, 1953.

ש. ה. טַפְּט (Taft), משפחת מדינאים אמריקנית. מן החשובים שבבניה:

- (1) ויליָם הַאָוֹרְד ט' — William Howard T. (1857. סינסינטי — 1930, ואשינגטון), הנשיא ה-27 של אה"ב. ט' היה בנו של אלפונסו ט', שהיה שר-המלחמה ושר-המשפטים בשנות 1876—1877, ואח"כ ציר באוסטריה-הונגריה וברוסיה. ט' למד משפטים ופנה לקריירה מדינית במסגרת המפלגה הרפובליקנית. הוא שימש בכמה משרות באוהיו, וכן עסק בפרקליטות, וב1890—1892 היה פרקליט-המדינה של הממשלה הפדראלית, ואח"כ שופט פדראלי ופרופסור למשפטים בסינסינטי. כנשיא הוועדה הפיליפינית, ואח"כ כמושל האיים (1900—1904), קנה ט' את אמונם של בני הפיליפינים בדאגתו לשיקום ארצם. ב1904 מינהו הנשיא תיאודור רוזולט (ע"ע) לשר-המלחמה. בתפקידו זה היה אחראי לאירגון כרייתתה של תעלת-פאנאמה ולהשתלטות הזמנית של אה"ב על קובה (1906—1909). וזמן-מה היה מושל האי.

בתמיכתו של רוזולט מינו הרפובליקנים את ט' למועמד לנשיאות ב1908, והוא ניצח ברוב גדול. ט' קידם את המודר-ניזאציה של אה"ב; חיזק את הפיקוח הפדראלי על הכלכלה והתחבורה, הקפיד על הפעלה מדוקדקת של החוק נגד הטרסטים. כונן באנק-דואר לחסכון, הקים משרד פדראלי לפיקוח על עבודת-ילדים ויעל את המינהל הפדראלי. בתקופת נשיאותו נקבע לראשונה מס-הכנסה, דבר שהיה כרוך בתיקון החוקה. תיקון אחר שנתקבל בימיו קבע שהסנטורים נבחרים בבחירות עממיות ולא ע"י בית-המחוקקים של מדינותיהם. במדיניות-החוץ שאף ט' להרחיב את תחומי הבוררות הביך לאומית ולהרבות בהספמי-מסחר הדדיים על יסוד העקרון של מסחר חפשי. ב1911 ביטל ט' את התחזה המסחרי בין אה"ב ובין רוסיה — שהיה קיים מ1832 ואילך — כמחאה על קיפוח זכויותיהם של יהודים בעלי אזרחות אמריקנית מצד הממשלה הצארית. — נסיונותיו של ט' לעודד השקעות הון אמריקני בסין ובאמריקה המרכזית, ואף לערוב להן,

טַפְּח (Lathyrus), סוג צמחים ממשפחת הפרפרניים (ע"ע); מכיל 150 מינים, מהם כ10 המקובלים בחקלאות או בגננות-נוי. החשוב שבהם הוא הט' ה ת ר ב ו ת י (L. sativus) — צמח חד-שנתי זקוף, שגבהו 50—100 ס"מ; העלה בעל זוג אחד של עלעלים. מוצאו — איזור היס-התיכון, והוא מקובל לגידול גרעינים להונת בהמה, למספוא ירוק, לשחת או למרעה. מיון הט' התרבותי נעשה לפי משקל הזרעים וצבעם. הזנים בעלי הזרעים הכבדים והצבעים הבהיריים הם המקובלים ביותר; ערכם המזין רב. — הזנה ממושכת בגרעיני הט' בשיעורים גבוהים (למעלה מ25% ממנת המזון) עשויה לגרום למחלת-עצבים — הלא ת י ר י ז מ, שהיא הרעלה המתבטאת בבקר, בסוסים ובחמורים בשיתוקי-שרירים. בארצות שונות, בתנאי עוני, נכלל הט' בכמויות גדולות גם בהונת האדם, שבו מתבטאת המחלה תחילה במיחושי-בטן ובשילשול, וסופה שהיא גורמת לו גם הפרעות בראיה ובפעולת-השרירים מחמת ליקויים במערכת-העצבים. לאתיריזם מצוי בעיקר בארצות היס-התיכון ובהודו. הגורם המרעיל שבגרעיני-הט' הוא, כנראה, β-ציאנוג'אלאנין (I). א פ ו נ ת - ט נ ג' ר (L. tingitanus), מוצאה מאפריקה הצפון-נית; היא משמשת לגידול שחת. — ט' ה י ע ר ו ת (L. sylvestris), צמח רבי-שנתי, עמיד בפני יובש, משמש למרעה ולשחת. — ה ט' ה ר י ח נ י (L. odoratus), המכונה בטעות גם אפונה ריחנית, פרחיו גדולים וצבעוניים ומפיצים ריח נעים; גידולו בגינת-הפרחים, אולם הוא מקובל גם כצמח-מאכל. גם גרעיני שני מיני-ט' אלה עשויים — במנות גדולות — לגרום מחלות בגלל חמרי-הרעל המצויים בהם — החומצה ה α, γ דיאמינו-רבוטירית (II) וה α מינו-פרופיוניטריל (III), שהם קרובים מבחינה כימית (I); ה א ד ו ר א ט י ז מ



טופח ריחני (L. odoratus)



דגמים של טפטיין מודרניים

לוגיות של תעשיית הנייר בעת הדין היא צימצום את גודל הגליונות ל-30×40 ס"מ. ההדפסה נעשתה ביד, בתבניות חרוטות בעץ, ובצבע אחד, בצורת תרשים של מיתארי הציורים שאותם היו ממלאים צבעים ביד. לא הושם לב להתאמה בין גליון לגליון בעת הדפסתם על הקירות. ב-1688 הומצא זיווג הגליונות; אח"כ הוכנו דפוסים נפרדים לכל צבע וצבע — הצעד הראשון לקראת מיכון תעשיית הט.

באמצע המאה ה-18 הודפסו באנגליה ט' בגלילים ובצבעי שמן. ב-1760 הדביקו בצרפת גליון לגליון, וכך נוצר סרט הנייר הראשון; ב-1799 הומצא תהליך רצוף לייצור סרטי-נייר. תהליך זה הוכנס לשימוש בצרפת ב-1810 ובאנגליה רק ב-1830. במפעל צובר (Zuber) שבז'נבה (באלזס) (הקיים עד היום) הודפסו לראשונה ב-1829 ט' בצבעים בצורת סרטים רצופים, ושם הופעלה ב-1850 מכונת-ההדפסה הגלילית הראשונה בתעשיית הט'. למעשה נשתמרה שיטת-ייצור זו עד היום, פרט לדגמים בכמויות מצומצמות שלגביהם נהוגה שיטת דפוס-הסינון.

נוסף על הט' המקובלים, שאפיינית להם המחזוריות של הציור, פותחו במאה ה-18 בפאריס גם ט' מודפסים במראות-נוף או בתיאורי מאורעות היסטוריים, ששיוו לט', לפי גדלם, רושם של תמונות או של פרסקות. אמנים בעלי-שם לקחו חלק בייצור ט' אלה (תמ': ע"ע ז'ן ד'ארק). — לגבי חיבור-הט' לקירות נהוגות היו שתי שיטות: מיסמור על מסגרות-עץ או הדבקה ישירה על קירות מטויחים.

ב-1620 הומצאה בצרפת שיטת ייצור של ט', שבה ניתן היה לשוות להם אופי של קטיפה. לשם-כך הודפסו ציורים בחמרים דביקים על רקע צבעוני, ועל פני הנייר בעודו רטוב פוזרו סיבי-צמר צבועים מקוצצים, שנדבקו לנייר בשטחים המכוסים דבק. המצאה זו טופחה ופותחה ביחוד באנגליה, שנעשתה באמצע המאה ה-18 לארץ-יצוא של ט' אלה, וצרפת היתה ללקוחתה. בצרפת הפכו הט' לאפנה והצליחו לדחוק אפילו את רגלי הגובלנים. — באמריקה נוסד המפעל הראשון לייצור ט' ב-1739 בפילאדלפיה.

בראשית המאה ה-17 חדרו לאירופה ט' בעבודת-יד של אמנים סינים, ובהשפעתם נוצרו חיקויים אנגליים וצרפתיים של סיגנון הציורים הסיני, תחילה של פרחים וציפורים, ואח"כ של נוף ודמויות אדם.

הטכניקה החדשה, ובעיקר התפתחות הכימיה, הכניסה שינויים בתעשיית הט'. ע"י אימפרגנציה של הט' הופכים אותם לבלתי-חדירים למים, ומאפשרים כזה רחיצת הקירות

וכן הפירוש המורחב שנתן לעקרון מונרו (ע"ע) ושאסר להחכיר שטחים ביבשת-אמריקה למדינות שאינן אמריקניות, תוארו כ-"אימפריאליזם של הדולאר". ט' לא הצליח לשמור על אותה מידה של תמיכה עממית, שבה זכה רוזוולט קודמו, והיו שהאשימוהו בכניעה למנהיגות השמרנית של הקונגרס. רוזוולט הצטרף לאופוזיציה הפרוגרסיבית נגד ט', וב-1912 אחרי שמינו הרפובליקנים את ט' למועמד לגשיאות בשניה, פרשו מהם הפרוגרסיבים, ובכך נתאפשר נצחונם של וילסון בבחירות. ב-1919 היה ט' לפרופסור למשפטים בייל. ב-1921 נתמנה לנשיא ביהמ"ש העליון הפרדאלי. בתפקידו זה נקט עמדה שמרנית בשאלות חברה ומדינה.

מחיבוריו: Present Day Problems ("בעיות השעה"), The United States and Peace; 1908 ("אה"ב והשלום"), Popular Government; 1914 ("ממשל העם"), in Service of Antisemitism in the Presidency ("הנשיאות"), 1916; United States ("אנטישמיות באה"ב"), 1920.

Mrs. W. H. Taft ("אשתו של ט'), Recollections of Full Years, 1914; A. W. Butt, T. and Roosevelt (The Intimate Letters of A. Butt, I-II), 1930; A. E. Ragan, Chief Justice T., 1938; F. Pringle, The Life and Times of W. H. T., I-II, 1939.

(2) רוברט אלפונסו ט' — Robert Alphonso T. — (1889—1953), בנו של (1). ט' היה — כאביו — עו"ד במקצועו; ב-1938 נבחר לסנאט של אה"ב. כנציג האגף השמרני והבדלני תפס עמדה מרכזית במפלגה הרפובליקנית. בשם "החירות" ("ז"א עקרון המשטר של יזמה פרטית) שלל את מדיניות הסעד והתיקונים הסוציאליים של הנשיאים פ. ד. רוזוולט וטרומן, ויום את החוק להסדר יחסיהם של העובדים והמעבידים (חוק ט'-הארטלי), שצימצם את חופש-הפעולה של האיגודים המקצועיים; לפיכך היה בעיני העם לסמל הראקציה. במדיניות-החוץ דגל ט' בבדלנות עד לכניסתה של אה"ב למלה"ע II, ולאחריה התנגד למדיניות הענקת הסיוע למערב ודרש מדיניות של יד חזקה במזרח הרחוק. ט' היה מכובד על הכל בשל ישרו האישי וסירובו להשיג תמיכה עממית ע"י הסכמה לפשרות. מאמציו החוזרים לזכות במועמדות מפלגתו בבחירות לנשיאות נכשלו.

מכתביו: A Foreign Policy for Americans ("מדיניות-חוץ לאמריקנים"), 1951.

W. S. White, The T. Story, 1954; H. M. Alexander, Famous Five, 1958.

יה. א.

טפטיין (צרפ' tapis, tapisserie; בעצם — שטיח-קיר, מעשה-שטיח), בשימוש החדש — נייר מודפס בגלילים להדבקה על פני קירות פנימיים, לשם קישוט הדירה. הממציא של הט' ושנת המצאה אינם ידועים. הט' הקדומים ביותר באירופה נתגלו בעת שיפוץ של בניין ישן באוניברסיטת קימברידג', שבו נמצאו קורות-התקרה המקורי-ות מצופות ט' מתוצרת בית-דפוס מ-1509; הדפוס הוא שחור על גבי לבן.

עיקר התפתחות הט' — ויתכן גם מקורם באירופה — היתה בצפון-צרפת, ששם היו מדפיסים במאה ה-16 על גבי גליונות-נייר ציורים גאומטריים או דמויי-שיש, וגליונות אלו שימשו לאוכלוסיה הפורגנית לקישוט דירותיה כתחליף לפרוקאטימ, לקטיפות ולגובלנים (ע"ע) של האצולה. האפשרויות הטכנו-

נות של בע"ח: שבלולים טפיליים — כגון *Oistomia*, החיים בתוך צדפות, או מינים רבים הניזונים מצמחים חיים; סרט-נים טפיליים — כגון *Lernea*, החיים על גבי דגים; תולעים טפיליות — כגון הנימיות, החיות בגוף האדם; חרקים טפיליים — כגון יתושים מוצצידים או כנימות טפילי-צמחים; דגים טפיליים — כגון הצמד (*Petromyzon*), החי על גבי דגים אחרים; ציפרים טפיליות — כגון *Nestor notabilis* בניו-זילנד, הקורעת נתחי-יבשה מגופם של כבשים חיים; יונקים טפיליים — כגון הערפדים, שהם עטלפים הניזונים מדמם של יונקים אחרים. יש גם קבוצות שלמות המורכבות מטפילים בלבד, כגון הנגיפים (שהם ספק אורגאניזמים חיים) או השרשרים.

כיוצא-ב-עושים נציגי כל הקבוצות של יצורים חיים לשמש כפונדקאים לטפילים. יש גם מקרים רבים של על-ט' (*superparasitism*) — כשהטפילים עצמם משמשים כפונדק-אים לטפילים נוספים, למשל הפקטוריוֹפֶגֶים (ע"ע), שהם נגיפים החיים בתוך חידקים, או זבובי *Chalcididae*, החיים בתוך חרקים טפילי-צמחים.

הט' מופיעה בצורות שונות, שאותן אפשר למיין מבחינת שונות: לפי מקום פעולתם של הטפילים, סוג הנזק שהם גורמים, אורח-חיהם וכו'. אפשר להבדיל בין ט' קבוע וט' זמנית — כגון כינים לעומת יתושים. יש טפילים הטרופים, שבמחזור-חיהם מתחלף דור טפילי בדור חפשי — כגון התולעת הנימית *Strongyloides*, שבה דור אחד מופיע כטפיל בגוף-האדם, ואילו הדור השני חי חפשי באדמה. אפשר להבדיל בין טפילים פנימיים (*endoparasites*), החיים בתוך גוף הפונדקאי, ובין טפילים חיצוניים (*ectoparasites*), החיים על גבי הפונדקאי. כמובן יש ט' הדרגה — כגון זו של הקוקייה — המטילה את ביציה בקן זר ומניחה לציפור אחרת לדגור עליהן ולטפל בגוזלות; ויש ט' מקום — כגון הצמח *Ficus parasiticus*, המטפס על עץ אחר כדי שישמש לו משען, והונק אותו תוך כדי כך.

יש טפילים שמחזור-חיהם מחייב חילוף פונדקאים, ז"א חיים בתוך מינים שונים של פונדקאים בסדר קבוע: באחד מהם — הפונדקאי הסופי — מתפתחת הדרגה המינית הבוגרת של הטפיל; בפונדקאים אחרים — פונדקאי-מעבר — חיים הטפילים בדרגה בלתי-מבוגרת ומתרבים לפעמים בצורה אלימינית (וע"ע גלגול, עמ' 742/3). יש טפילים דו-רגטיים, מחליפי שני פונדקאים — כגון טפיל המלריה, העובר מאדם ליתוש, וחוזר חלילה; ויש טפילים פוליִקְסֶנִיִים, הטרופים או פוליִקְסֶנִיִים, המחליפים פונדקאים רבים במשך מחזור-חיהם — כגון שרשור-הדג, *Diphyllobothrium*, העובר מסרטן לדג וממנו לאדם וחוזר חלילה, או כנימות (*Aphidac*), המחליפות כפונדקאים מספר צמחים שונים.

ט' אינה תופעה מקרית, אלא צורת-חיים קבועה מראש, המבוססת על הסתגלות הדרגתית של הטפיל והפונדקאי. הסתגלות זו מתבטאת ב-3 דברים: (א) ספציפיות — טפילים מסויימים יכולים לחיות רק במין מסויים של פונדקאי ורק באיבר מסויים בגופו; אולם יש טפילים שהם בעלי ספציפיות חלקית, הן מבחינת מין הפונדקאי (כגון *Jodamoeba buetschlii*, המתפתחת במעי האדם ובמעי החזיר), והן מבחינת איבר הגוף (כגון הזחל של האכינקוקוס [ע"ע], החי בכל איבר בגוף האדם). במקרים בודדים מתיישבים טפילים באופן זמני או מקרי בפונדקאי בלתי-ספציפי (תעיה

המצופים בהם. כמובן משתמשים בתוספות כימיות להשמדת חרקים, העברת הסרט בין גלילי-הבלטה מקנה לט' צורה חיצונית של אריג או עור.

האוסף הגדול ביותר של ט', מזמנים שונים ומאוצות שונות, נמצא במוזיאון מיוחד בקאסל (גרמניה).

בישראל אין תעשיית ט', וגם השימוש בהם לא היה מקובל עד עתה; בשנים האחרונות חדר לישראל מאה"ב השימוש בט' עשויים חומר פלאסטי.

P. Ackerman, *Wall-paper, its History, Design and Use*, 1923; N. McClelland, *Historic Wall-papers*, 1924; H. Clouzot, *Histoire du papier peint en France*, 1935; W. Stengel, *Tapeten*, 1950; J. Leiss, *Führer durch d. Tapeten-Museum*, 1953.

י. מ. ו.

טפיליות (parasitism), בביולוגיה — חיים משותפים של אורגאניזמים, כשיצור אחד מתקיים על חשבון יצור אחר ע"כ שהראשון ניזון מרקמות או מחמרים חיוניים שבתוך גופו של השני, או מנצל את כוחותיו של זה — וזאת בלי להמית אותו קודם לכן (בניגוד לטרף). היצור המנצל את השני נקרא טפיל; היצור המנוצל נקרא הפונדקאי או המאכסן.

ביחסים בין בני-אדם מציין מונח זה ניצול בלתי-מוסרי של הזולת — בלא מתן תמורה; משום כך משמש הוא לעתים קרובות כשם-נגאי.

מבחינה ביולוגית הט' אינה אלא אחת מצורותיה של הסימביוזה (ע"ע), כלר': חיים משותפים בין מינים שונים של יצורים. לפעמים משוטטים הגבולות בין הט' לבין הצורות האחרות של הסימביוזה, כגון: מוטואליזם — שיתוף המבוסס על עזרה הדדית; אינקויליניזם — שיתוף במקום-המגורים; פרוזה — שימוש ביצור אחר לשם העברה ממקום למקום; קומנסאליזם — חיים של יצור אחד על גופו של השני או בתוכו בלא שיועיל או יזיק לו, וכו'.

הגדרתו של יצור כטפיל אינה כרוכה בהכרח בגרימת נזק מתמיד לפונדקאי. טפילים רבים אינם פוגעים בפונדקאיהם אלא בתקופות מסויימות של מחזור-חיהם, או בתנאים מיוחדים בלבד, ויש שאינם גורמים נזק כל-עיקר — כגון *Entamoeba histolytica* (ע"ע אַמֶּבִּיאִיזִים), שעשויה לחיות לפעמים בגופו של אדם שנים רבות בלא לעורר כל סימני מחלה.

ההדבקה בטפילים היא אחת מצורות הזיהום (ע"ע), ומחלת-ט' פירושה — זיהום שבו גובר הטפיל (לפחות באופן זמני) על הפונדקאי, דבר המתבטא בשינויים פתולוגיים או בסימנים קליניים. יש מבחינים בין זיהום (אינפֶקְצִיָה) ובין פלישה (אינוואזיה): זו האחרונה באה לציין זיהום ע"י טפילים שאינם מתרבים בגוף הפונדקאי, כגון תולעים טפיליות (ע"ע הלמינטולוגיה).

רוב הטפילים, אפילו גורמי המחלות, אינם גורמים, בדרך-כלל, למות הפונדקאי. אולם יש טפילים ממיחים — כתוצאה של נזק ממושך או של הופעה במספר רב מאד, בתנאים מתאימים עשויים טפילים מסויימים לגרום אפילו לתמותה המינית של הפונדקאים שלהם, וע"כ — לתגודות ניכרות באוכלוסיות של בע"ח וצמחים בטבע. גם בבני-אדם היו מיתות-מגפה כאלה — שנגרמו ע"י נגיפים, חידקים, חרקים וכו' — ידועות עד לעבר הקרוב.

טפילים באים כמעט מכל הקבוצות של בע"ח והצמחים. יש טפילים מבין חדיתאיים, חידקים ופטריית; קבוצות שר-

יש תופעות של ט' המנוצלות לשירות האדם:
(א) בתעשיה — כגון הכנימות *Dactylopius coccus*, שהן טפילי-צמחים, שאותם מגדלים בהדוד כדי להפיק מהן את צבע הפרמין; חשיבות מיוחדת נודעת לגידול "תולעי" המשי (ע"ע), שגם הן טפילי צמחים.

(ב) ברפואה — כגון השימוש בעלוקות (ע"ע), שהן טפילי-אדם מוציידים, אך מכניסות תוך כדי כך לתוך הגוף הירודין, המסוגל למנוע תרומבוזות (ע"ע דם, עמ' 720); או הכנסת נגיפים באקטריזופאגיים לגוף האדם, שהם טפילים של חידקים גורמי-מחלות, ומסייעים להשמדתם.

(ג) בחקלאות — השמדת מזיקים מסוגים שונים ע"י הפצת טפיליהם («הדברה ביולוגית») — כגון נגיף המיכסומאטוזה, שפזור באוסטרליה וסייע בהשמדת ארנבות-בר; או פיזור כנימות-מגן שסייעו לבער שטחים נרחבים מצברים סבוכים.

יש טפילים שפעילותם אינה מורגשת כמעט, וכנגדם — טפילים הגורמים לאדם נזק בלי-ישוער, לא רק בצורת מגיפות קטלניות, אלא גם בפגיעה בבריאות, בכוסר-העבודה ובכוסר-הרבייה של מיליוני בני-אדם, וכן בהשמדת בע"ח וצמחים המשמשים את האדם. משום כך התפתחו מדעים מיוחדים לחקירת הטפילים — ברפואה (טפילי-אדם), ברפואה הווטררית נארית (טפילי בע"ח), בחקלאות (טפילי צמחי-תרבות), בביולוגיה (טפילים בטבע). ענפי-מחקר מיוחדים מתייחסים לטיפול בטפילים ממוצאים שונים, כגון: הווירולוגיה (נגיפים), הבקטריולוגיה (חידקים), המיקולוגיה (פטריות), ההל-מינתולוגיה (תולעים), האנטומולוגיה (חרקים), וכדו'. הפ"ר זיטולוגיה (ע"ע) עוסקת בטפילים מעולם החי, הפוגעים בבני-אדם ובבע"ח בלבד (וע"ע אקולוגיה, עמ' 543).

W. S. Patton. *Insects, Ticks, Mites and Venomous Animals of Medical and Veterinary Importance*, I-II, 1929—1931; P. P. Grassé. *Parasites et parasitisme*, 1935; R. Ph. Dollfus. *Parasites animaux et végétaux des helminthes*, 1946; J. G. Baer. *Le parasitisme*, 1946; id., *Ecology of Animal Parasites*, 1951; B. A. Догель, *Курс общей паразитологии*, 1947; M. E. Solomon, *The Natural Control of Animal Population*, 1949; M. Caullery. *Le parasitisme et la symbiose*, 1950; M. Rothschild - T. Clay. *Fleas, Flukes and Cuckoos*, 1952; G. Piekariski, *Lehrb. d. Parasitologie*, 1954; T. W. M. Cameron, *Parasites and Parasitism*, 1956; A. Grumbach - W. Kikuth (Hrsg.), *Die Infektionskrankheiten d. Menschen u. ihre Erreger*, 1958; J. W. Moulder, *The Biochemistry of Intracellular Parasitism*, 1962; J. F. A. Sprent. *Parasitism, an Introduction*, 1963; וע"ע פרזיטולוגיה.

ג. ה.

בצמחים מתייחס מושג הט' להטרטרופים הלוקחים את מזונם מאורגאניזמים חיים אחרים — צמחים או בע"ח. צמח הניזון מאורגאניזם מת או מחומר אורגאני אחר מכונה סאפרופיט (ע"ע צמח: הזנה).

על הצמחים הטפיליים נמנית קבוצה גדולה ורבי-גונית של חידקים ופטריות, שהם מחוסרי כלורופיל, וכן צמחים עילאיים (בעלי-פרחים) מסויימים, מהם חסרי כלורופיל ומהם אף המכילים כלורופיל.

חידקים נטפילים לפונדקאים מסוגים רבים, הכוללים גם מינים רבים של צמחים. באלה הם מחוללים מחלות שור-נות, כגון: כתמי-עלים, כימשון, התייבשות, ריקבון, גידולים ועוד. ידועים עפ"י צי"ם (ע"ע) על גזעים או שרשים של עצי-

טפיליות ("), ובמקרים אלה הם עשויים לגרום לו אף נזק רב יותר מלפונדקאי הספציפי שלהם; דוגמה לכך הוא הזחל של כרף-הכלב, החודר לפעמים לגוף-האדם, נודד בכל הגוף ופוגע באיברים רבים בזה אחר זה.

ההסתגלות האנאטומית והפיסיולוגית של הטפיל — היא רבי-גונית ויסודית ומתבטאת, בין השאר, בתופעות אלו:

(1) ההסתגלות צורת הגוף — כגון הגוף דמוי-התולעת של *Porocephalus* (מהעכבישים), החי בתוך ריאות נחשים;
(2) אבדן איברי-תנועה — כגון בזבוב *Lipoptena caprina* חסר הכנפיים, החי בתוך צמר עזים; (3) חוסר עלים בצמחים טפיליים — כגון בעלוקת, הניזונה מצמח אחר ע"י שליחת שרשים לתוכו, ואילו הגבעול שלה נושא פרחים בלבד; (4) התנוונות איברי-העיכול — כגון בשרשרים; (5) הופעת איברי-הצמדה חזקים — כגון הקרסים וכפתורי-ההצמדה בשרשרים; (6) פוריות בלתי-רגילה — הן בצורת התרבות אל-מינית של הזחלים (pedogenesis) או של המבו-גרים (strobilisation), תוך התחלקות (סקיוגוניה), והן בצורת התרבות מינית מוגברת — כגון בתולעת-הכרץ של האדם, המטילה מאות-אלפי ביצים כל יום.

כנגד ההסתגלותם של הטפילים קיימת גם ההסתגלות של הפונדקאים, המפתחים את הכושר לנטרל או לבטל את הנזק הנגרם להם; ההסתגלות זו מתבטאת ב-2 תופעות:
(1) סבילות — ההסתגלות החדית בין טפיל לפונדקאי, שהודות לה מוקטן מאד הריבוי של הטפיל ומצטמצם הנזק שהוא גורם, אע"פ שהוא מוסיף להתקיים בגוף הפונדקאי; דוגמה לכך משמשת המלריה הכרונית בבני-אדם או בבהמות. — (2) חסון (ע"ע) — היכולת של הגוף להמית את הטפיל ע"י הפקת נוגדן או ע"י יצירת תנאים שאינם מאפשרים לטפיל להתקיים. החיסון קיים לא רק לגבי נגיפים וחידקים, אלא גם לגבי טפילים אחרים; למשל: לאחר שה-תולעת *Hymenolepis* תוקפת עכבר, שוב אין הלה חוזר ונפגע ע"י תולעים ממין זה; וכן הזבוב *Cordylobia* — שלאחר שהוא פוגע בבע"ח, אין זכוב כמותו יכול לפגוע בו. דרכי החדירה של הטפילים לתוך הפונדקאים שלהם אפייניות לכל מין ומין של טפיל והן רבות ושונות, כגון: הנשימה, כשהם נכנסים באופן פאסיווי עם האוויר לתוך גוף הפונדקאי; האכילה, כשהם נכנסים לפונדקאי עם המזון שהוא אוכל; התקפה אקטיוויית על הפונדקאי לאחר שהם מתקרבים אליו; הטלת ביצי הטפיל לתוך גוף הפונדקאי; העברת הטפיל בירושה מהורי הפונדקאי בעודנו עובר; הכנסה לתוך גוף הפונדקאי ע"י עקיצות או נשיכות של בע"ח אחרים.

פעילותם של הטפילים היא רבי-גונית. הנזק שהם גורמים תלוי בסוגם ובמספרם, ומתבטא בכמה צורות עיקריות:
(א) הריסה של רקמות ואיברים חיוניים — שהטפילים אוכלים אותם, קורעים מהם, מרעילים אותם, וכו'. — (ב) התנוונות של רקמות ואיברים — מחמת לחץ הולך וגובר, גרימת דלקות, גידוליות, התהוות עפצים בצמחים, וכו'. — (ג) עי-פובים בתהליכים פיסיולוגיים, כגון ברבייה, בעיכול, בהפרשה, ביצירת כדוריות-דם — מחמת הריסת אנזימים, הורמונים וכו'. — (ד) סיוע להתפתחות מחלות נוספות — בעקבות שינויי הסביבה הפנימית, הכנסת גורמי מחלות, החלשת כוח-ההתנגדות של הגוף וכו'. — (ה) כאבים, גירוי-עור, תופעות אלקריות.

rium (טופל) — הנטפל לשיחים רבים באיזור הים התיכון, ו Cytinus (רמונית) — הנטפל לשרשי הלוטם (Cistus). טפיל יוצא-דופן בין הצמחים בעלי-הפרחים הוא הרפלי-סיה: האיברים הווגטאטיוויים שלו מתפתחים בתוך הרקמות של שרשי הפונדקאי, האיבר היחיד הנראה מעל הקרקע הוא הפרח, הגדול במיוחד ובעל ריח בלתי-נעים. — יוצא-דופן הוא גם *Monotropa uniflora*, הנחשב, בדרך-כלל, לצמח סאפרופיטי, אלא שהוא נטפל, כנראה, לפטריה, בהיפוך יחסי-הט' הרגיל הקיים בין פטריה ובין צמח בעל-פרחים. גם בצמחים ידועה תופעה העל-ט' (ר' לעיל, עמ' 878) — כשטפילים מותקפים ע"י טפילים אחרים. תופעה זו קיימת בעיקר בין פטריה לפטריה.

הנזקים העיקריים הנגרמים לצמח הפונדקאי ע"י הטפיל נובעים משלילת מזונו עד כדי הבאתו למצב של תת-זונה, מהרס רקמותיו ומהיפגעו מקמריר-על הנוצרים ע"י הטפיל.

B. B. Mundkur, *Fungi and Plant Disease*, 1949; E. C. Stakman - J. G. Harrar, *Principles of Plant Pathology*, 1957; J. L. Harley, *The Biology of Mycoisiza*, 1959; R. Schaede - F. H. Mayer, *Die pflanzlichen Symbiosen*, 1962.
מ. ש. נ.

טפיר (*Tapirus*), סוג יונקים, שהוא משפחה בפני עצמה — טפיריים (*Tapiridae*) — בסדרת פרטיהאצבע (ע"ע); 5 מינים, שפולם טרופיים. הט' דומים בצורתם ובגודלם לחזירים, אלא שגופם עדין ומוארך יותר. העור בעל השיער הקצר דומה לעור הסוס. סימן אפיני לט' — השפה העליונה והאף מתארכים יחד ויוצרים חדר קצר (מכאן כינויו: חזיר-הפיל). העיניים קטנות; האזניים קצרות, אך פתוחות לרווחה. הפה קטן. כל השיניים קיימות — $\frac{3}{3} \frac{1}{1} \frac{4}{3} - \frac{3}{4}$ — חוץ ממל-תעה אחת תחתונה, שהיא עפ"ר חסרה. החותכות העליונות, החיצוניות, גדולות מן הניבים; המלתעות מגובשות, בדומה לטוחנות, אך קטנות יותר. הרגליים קצרות ועבות ומסתיימות בפרסות; 4 אצבעות ברגל הקדמית ו3 ברגל האחורית; האצבע השלישית ארוכה ביותר. הזנב קצר וחסר שיער. — הט' שוכנים בסבך, או במעבה-יער, על-יד מים. מזונם צמחוני; עשב, עלים, שרשים וכו'. הם שקטים ופחדנים; יוצאים להיוזן רק בין השמשות. חיים בבדידות או בווטות. ההריון: 390—405 ימים. ממליטים ולד יחיד, הנולד מפוספס לארכו. אורך-החיים: עד 30 שנה.

הט' ההודי (*T. indicus*) נפוץ בחצי-האי המאלאי ובאינדונזיה. ארכו עולה על 2 מ'. החלק הקדמי של גופו



טפיר הודי (*T. indicus*)

פרי, כגון השויף, השקד והתפוח, הנגרמים ע"י החידק *Agrobacterium tumefaciens*; כמרכזן נפוצה התופעה של „השחרת גידים“ בעלי הפרוב, הפרובית והצנון, הנגרמת ע"י החידק *Xanthomonas campestris*. — על הדבקה בני-אדם בחידקים ע"ע זהו.

פטריות טפיליות נטפלות, בעיקר, לצמחים עילאיים וגורמות למחלות רבות, כגון: מחלת הפחמון, המופיעה בתבואה בצורת שיבוליות מפויחות, והנגרמת ע"י מינים שונים של *Ustilago*; מחלת החילדון, המתבטאת בכתמים בצבע החלודה, המופיעים על עלים של תבואות, והנגרמת ע"י מינים שונים של הסוג *Puccinia*; מחלת כשותית-הגפן, הנגרמת ע"י *Plasmopara viticola*; מחלת הכימשון של תפוחי-האדמה והעגבניה, הנגרמת ע"י *Phytophthora infestans*; ועוד. לפעמים נטפלות הפטריות לבע"ח, ואף לבני-אדם, וגורמות למחלות, ביניהן מחלות-עור שונות (ע"ע דרמטולוגיה, עמ' 195, 198 [ציור 8]).

מינים מעטים בלבד מבין הצמחים העילאיים הם טפיליים ונטפלים לצמחים עילאיים אחרים; יש ביניהם טפילים וטפילים-למחצה. הטפילים-למחצה מכילים כלורופיל, והם קולטים, כנראה, מהצמח הפונדקאי רק מים ומלחים. צמחים אלה תלויים בפונדקאיהם בדרגות-תלות שונות, לפעמים תלות פאקולטאטיווית בלבד. לקבוצה זו שייכים הצמחים הנטפלים לשרשי צמחים אחרים. החשובים שבהם הם צמחים ממשפחת הלועניים — *Euphrasia* (עלקלוק), *Melampyrum*, *Rhinanthus*; ממשפחת הסנ-טליים — *Thesium* (חלוקה), שהוא עשב רע חד-שנתי, הנפוץ בעיקר בשדות הנגב, והשיח *Osyris* (שבטן). רובם יכולים להתקיים רק כשהם נטפלים לשרשי צמחים אחרים, אך כמה מהם, כגון *Rhinanthus* והעלקלוק, יכולים להשלים את התפתחותם גם בלי להיטפל לשרש של צמח פונדקאי, אלא שהם מיטיבים לגדול בתנאי ט'. כל הצמחים האלה הם בעלי שרשים מטיפוס מיוחד, המותאמים לקליטה משרשים אחרים.

לעומתם תלויים תלות חזקה בפונדקאיהם הצמחים ממש-פחת ההרנוגיים — כגון *Viscum* (דבקון), הנטפל בעיקר לזית או גם לשקד, לעוזרר ולרוביניה, ו *Loranthus* (הרנוג), הנטפל לשיטה, לשויף או למלות. צמחים אלה יוצרים, אמנם, בעצמם תרכובות אורגאניות בדרך הפוטוסינתזה, אך הם קולטים מהפונדקאי מים, מינרלים, ואולי גם חמרים אור-גאניים. בניגוד לצמחים בעלי השרשים המותאמים לקליטה משרשי פונדקאים, מצויידיים צמחים אלה באיברים מיוחדים — המכונים לעתים *haustoria* (מוצצים) —, שאינם מאפשרים להם חיים עצמאיים בתוך הקרקע.

צמחים טפיליים אינם מכילים, בדרך-כלל, כלורור-פיל, והם חייבים לקבל, מלבד מלחים ומים, גם תרכובות אורגאניות מוכנות מהפונדקאי. בצמחים אלה קיים צימצום רב של האיברים הווגטאטיוויים. לקבוצה זו שייך גם הפשות (*Cuscuta*), המקבל מהצמח הפונדקאי שלו גם את התרכובות האורגאניות, אע"פ שהוא עצמו מכיל כמויות קטנות של כלורופיל. מינים רבים של כשות חסרי-עלים נכרכים מסביב לצמחים מסוגים רבים, ביניהם גם צמחי-תרבות.

מן הטפילים מחוסרי כלורופיל לגמרי הם: המינים הרבים של *Orobanche* (עלקת), הנטפלים לשרשיהם של צמחים רבים ומתחברים אליהם; עשבים טפיליים, כגון *Cynomo-*

דות חלקי-הבניין מבוטן, הזקוקים לתבניות ליציקה, ולהסיק מהן על מידות הקרשים והלוחות הדרושים לכך.

התבנית צריכה להיות חזקה כדי עמידה בפני העומס המופעל עליה בעת היציקה, וכן יציבה למדי כדי עמידה בפני השימוש והטיפול בתנאים הקשים של הסעת חומר ומעבר אדם על-גביה ובפני השפעת הרוח וכל גורם אחר, העשוי להוציאה ממתכנתה. מאחר שכל תבנית נועדה לשמש פעמים רבות, צריך חמרה להיות עמיד במידת האפשר בפני הבלאי הטבעי.

הטפסן עוסק לא רק בהכנת התבנית המשמשת בית-קיבול לבטון, אלא גם בחיזוקים המחברים את חלקי הטופס יחד בחיבור קשיח וקובעים את הידוקם היציב אל התמיכות שמתחתן. בשימוש חוזר יש להקפיד על נקיון דפנות הטופס, הבא במגע עם הפטון היצוק, לצרכי שימוש חוזר טעונות התבניות החזקה וטיפול נאותים.

מלבד לוחות וקרשים רגילים מעץ משתמשים גם בפלטות מעץ לבוד. לשם הוזלת התבניות משתדלים למעט ככל האפשר בחיתוכי-עץ מיותרים ובהפסדי הכנה אחרים ולהנהיג בבניין מידות סטאנדארטיות לחלקי המבנה ולתבניות. עם ההתקדמות הטכנית הופיעו בשוק-הבניה — נוסף על סמוכות-עץ רגילות לתמיכת התבנית — גם הסמוכות הטלסקופיות מפלדה, שתנועתן הטלסקופית מאפשרת התאמת מידות לפי הצורך. במירווחים גדולים בין עמודים או קורות נוהגים גם בסמוכות-גשר אפקיות להפחתת תומכות-עץ מרובות.

בעיה מיוחדת היא עבודת הט' במבנים מרחביים, כגון: (1) גגות מקומטים, דוגמת שיני מסור, הנהוגים בבתי-חרושת להבטחת אור צפוני; (2) קליפות-בטון דקות על-פני מירווחים גדולים, שחתכיהם קשתיים; (3) כיפות, כגון אלו המצויות לפעמים בבתי-כנסת או בבניינים אחרים הבנויים באותו סיגנון.

עניין מיוחד יש בתבניות המתרוממות, הנהוגות בעיקר בבנייני מגורות או בבניינים גבוהים אחרים, בעלי חתך אפקי קבוע, שאין בהם תקרות-ביניים וקירותיהם אטומים. גם בבניה רגילה של בניינים רב-קומות, שאין בהם בליטות וגזוזטאות, אפשר להשתמש בתבניות מתרוממות. בניה טרומית מבוססת על שיטה מיוחדת של ט', האלמנר טים הסטאנדארטיים של המבנים הטרומיים מיוצרים ע"י יציקת בטון לתוך תבניות, בדרך-כלל מתכתיות, הניתנות לשימוש חוזר אלפים — או אפילו רבבות — פעמים. שיטת-ייצור זו, שפותחה במיוחד בצרפת, ניתנת למיכון, שהוא הולך ורב.

יע. ב.ס.

טפפר, רודולף — Rodolphe Toepffer — (1799, ז'נווה — 1846, שם), סופר ומחנך וצייר שווייצי. ט' עבד

כמורה במוסד חינוכי בעיר-מולדתו, ולאחר-מכן יסד בה בית-ספר משלו, שמשך אליו תלמידים מארצות שונות. מ1832 ועד מותו היה פרופטור לספרות באקדמיה של ז'נווה. הוא התפרסם בעיקר כמחבר סיפורים, שבהם תיאר בהומור ובאירוניה עוקצנית-במקצת את הולשותיהם של בני-האדם, המתגלות בחייהם המשותפים. תיאוריו מצטיינים גם בדמיון חינוכי וברגש. שפתו היתה צרפתית, ארכאית במידת-מה. את סיפוריו עיטר הוא עצמו בציורים קומיים מקוריים. יצירותיו נתחבבו מאד על גתה ועל סנט-בן ותורגמו לשפות רבות. — מחיבוריו: La bibliothèque de mon oncle («ספריית

ורגליו — שחורים; שאר הגוף לבן. — שאר מיני הט' נפוצים באמריקה הטרופית; הם קטנים יותר (ארכם פחות מ2 מ'), וצבעם שחום או שחור (וע"ע אמריקה התיכונה, עמ' 253). מ. דו.

טפליצה-שנוב (Teplice-Sanov; גרמ' Teplitz-Schön-), (au), עיר בצפון-מערב צ'כוסלובאקיה; 43,000 תושבים (1961). ט' יושבת לרגליהם הדרומיות של הרי-הבצר. בגלל המעיינות החמים שבה היא משמשת מקום נופש ומרפא, ובשל מציאות מירבצים גדולים של פחם חום בסביבתה היתה למרכז של תעשייה, המייצרת מכונות, ציוד תעשייתי, זכוכית, קראמיקה, כימיקלים, טכסטיל ומוזנות. בעיר טירה יפה מתקופת הרוקוקו.

ההוסיטים בזזו את העיר ב1421, ובמשך תקופה ממושכת היתה סלע-מחלוקת בין הצ'כים ובין הגרמנים בבוהמיה. ערב מלחמת-העולם II היו בט' 32,000 תושבים, כ85% מהם גר-מנים. בהתאם להסכם-מינכן (1938) נמסרה העיר, יחד עם חבלי הסודטים, לגרמניה. אחרי המלחמה (1945) חזרה ליצ'כו-סלובקיה, וכמעט כל תושביה הגרמנים נאלצו לעזוב אותה.

יהודים בט' נזכרים לראשונה ב1414. ב1618 ישבו בט' 78 יהודים; לאחר-מכן נקלטו בה רבים ממגורשי מקומות אחרים בבוהמיה, כשחוק האנדטאג התיר ישיבת יהודים רק במקומות שבהם ישבו כבר ב1618. ב1667/8 גורשו כל היהודים שלא היתה להם זכות ישיבת-קבע בט', והנשארים —

25 משפחות — הוגבלו לרחוב מיוחד, והוטלה עליהם ענידת צווארון קלוע; גזירה זו בוטלה ב1781 ע"י הקיסר יוה"ן II. במאה ה18 כיהנו ברבנות ט' כמה מתלמידי ר' יונתן אייבשיץ (ע"ע) ומתומכיו. ב1832/6 שימש ר' זכריה פֶּרְנַקֶּל (ע"ע) כרבה של ט'. ב1836 נוסד ב"ח לעניים, וב1882 נחנך ביהכ"ג החדש. עם התחלת כהונתו של הרב דוד פיק (1836—1876) הוכנסו לביהכ"ג נוסח-התפילה הרפורמי

ההנגינה בעוגב. בשנים 1888—1919 שימש הסופר והוגה-הדעות הציני א. קורין כרבה-העיר. ב1900 היו בט' 3,000 יהודים, וב1932 — 5,000, ביניהם פליטי פולניה שהגיעו אחרי מלחמת-העולם I. באותה תקופה היתה זו הקהילה השניה בגדלה בבוהמיה. עם סיפוח חבל-הסודטים לגרמניה ב1938 נמלטו מרבית היהודים לשטח צ'כוסלובאקיה המקור-צפת, ומשם היגרו או העברו אח"כ להשמדה בידי הגרמנים.

היום יושבים בט' 5000 יהודים, שבאו מקארפאטורוסיה עם סיפוחה של זו לבריה"מ. הקהילה מסונפת לזו של אוסטינד-לבם (ע"ע); מפותחים בה חיים דתיים ברוח חרדית.

P. Wanc, *Geschichte d. Juden v. T.*, 1925; F. Weihs, *Aus Geschichte u. Leben d. Teplitzer Judengemeinde, 1782—1932*, 1932; T.-S. *Israeltische Kultusgemeinde (Hrsg.), Gemeindeblatt israelitischer Kultusgemeinden*, 1933/8.

ד. ב.א. — יע. ר.

טפֶּטְנוֹת, בבנאות — מונח הנגזר מ„טופס“, שהוא התבנית (הדפוס) שלתוכה יוצקים את הבטון. עם ריבוי

השימוש בבטון המזויין בפלדה — רב והולך הצורך בטפסים או תבניות, שהם הקובעים את מידותיו וצורתו של הבטון כשהוא מתקשה לאחר יציקה. מלאכת הכנת התבניות היא הנקראת ט', והעוסקים בכך נקראים טפסנים. להכנת תבניות משתמשים בעיקר בעץ בלתי-מעובד — קרשים ולוחות, שחותכים אותם למידות הדרושות ומחברים במסמרים רבים. הטפסן חייב לקרוא תכנית במהירות ובדייקנות ולהבחין במי-

אחדות מן התקנות המיוחדות לו מופרות כעובדות היסטוריות ע"י ההיסטוריונים החדשים.

A. Stein, *Cl. T.* (P-W, RE, III, 2), 1899; E. Hohl, *Vopiscus u. d. Biogr. d. Kaisers T.* (Kho, XI), 1911; L. Homo, *Les privilèges administratifs du Sénat Romain etc.* (Rev. Hist., 138), 1921; M. Rostovtzeff, *The Soc. and Economic Hist. of the Roman Empire*, I, 447, 463/4, 1957².

טקטוס, קורנליוס — Cornelius Tacitus — [55?] —

— [120?], היסטוריון רומי. הידיעות על חייו מעטות, ואף שמו הפרטי אינו ידוע. הוא נולד בצפון-אסיה או בגאליה, והיה בן למשפחת-סנאטורים או למשפחת-פרשים; מכל מקום נקלט בתברה האריסטוקרטית הרומית, שעמה הזדהה, ונשא לאשה את בתו של יוליוס אגריקולה (ע"ע). בשנות נעורו היה ט' עד לשלטונו של נירון ולמלחמת-האזרחים של 68/9. אח"כ למד רטוריקה, נכנס בימי אספסינוס לסנאט, והיה קוסטור ב-81 ופרטור ב-88. ב-89–93 נעדר מרומא, ואולי עשה אז בתפקיד צבאי או מינהלי באחת הפרובינציות. ב-93 חזר לרומא, ושוב היה עד להשתוללותה של עריצות — הפעם זו של דומיטינוס (ע"ע). רק בעלות נרוה (ע"ע) לשלטון יכול היה ט' להמשיך בקאריירה שלו: ב-97 היה קונסול-משלים, ועמיתו היה הקיסר. ב-100 היה, יחד עם ידידו פליניוס (ע"ע) הצעיר, התיובע במשפט נגד מושל-אפריקה, שנאשם במעשי עוול, וב-112/3 היה פרוקונסול באסיה. ממכתביו של פליניוס אנו למדים, שט' היה ידוע בחייו כנואם מעולה ונערץ, כסופר שראוי ללמוד ממנו וכהיסטוריון דגול.

חמש יצירות משל ט' נשתמרו בידנו. (1) *Dialogus de oratoribus* („שיחה על

הנואמים“); עניינה — שקיעת הרטוריקה מימי קיקרו ועד ימי המחבר, התפתחות המוארת על הרקע ההיסטורי של מעבר המשטר המדיני מהרפובליקה (כשהרטוריקה צמחה ופרחה באורח טבעי) אל הפרינקיפאט. יש מטילים ספק בבעלותו של ט' על חיבור זה.

(2) *ביוגרפיה של אגריקולה*, נתפרסמה ב-98, ובה הציג ט' את חותנו כאיש-מעלה בעל מידותיו התרומיות של האנר הרומי, ששמר על מעלותיו גם בהשתוללות העריצות; סיפור-חייו מגולל על רקע כיבוש בריטניה ורודנותו של דומיטיאנוס, אגב דברית-הילה רטוריים ומגמה מוסרית גלויה לעין.

(3) *באותה שנה פירסם ט' את החיבור*, *De origine, situ, moribus ac populis Germanorum* („על מוצאם, מושבם, מנהגיהם ועמיהם של הגרמנים“), הידוע בשם „גרמניה“ סתם — חיבור אתנו-גאוגרפי על הארץ, האקלים, החי והצומח שבה, וביחוד על שבטי הטוטונים, אורח-חיהם, מבנה חברתם ומוסדותיהם. זהו בשבילנו המקור ההיסטורי העיקרי לידיעת העולם הטוטוני מלפני תקופת נדידת-העמים. ט' אסף בו חומר עובדתי רב — כנראה בחלקו מן הספרות (יוליוס קיסר, פוסידוניוס, פליניוס הזקן ועוד), ובחלקו מפייהם של אנשי-צבא, סוחרים ויוצאי-גרמניה עצמם. אולם מסתבר, שהחיבור לא נתכוון לתת תיאור אינפורמאטיווי

1832 — *מעין אוטוביוגרפיה: Nouvelles genevoises*; „נובלות ז'נוואיות“, 1841 — *קובץ סיפורים: Voyages en zigzag* („סיורים בזיגזאג“, 1843 — *תיאור הטיולים באל-פיס שערך מדי שנה עם תלמידיו: Rosa et Gertrude*, 1846 — *רומאן: Collection des histoires en estampes*; „קובץ הסיפורים בגלופות“, VI-I, 1846. אוסף ציורים בסיגנון הקאריקאטורה.

Ch.-A. Sainte-Beuve, *Derniers portraits littéraires*, 1864²; P. Chaponnière, *Notre T.*, 1930; id., *Caricatures toepfferiennes*, 1941; M. Gagnebin, *R. T.*, 1947.

טקומה (Tacoma), עיר-נמל באה"ב, על חוף האוקיינוס השקט, במדינת ושינגטון; 150,000 תוש' (1963). מרכז תעשייה, מסחר ותחבורה. דרך נמלה מייבאים תה,



טאקומה: מראה כ-1955, ברקע — הר הרינר

סופר, מחזבים, נפט וניטראטים, ומייצאים בעיקר עצים ומוצרי-תעשייה שונים. בט' אוניברסיטה, מוזיאונים וגנים ציבוריים נאים. — העיר נוסדה ב-1852; חיבורה לרשת מסילות-הברזל של אה"ב ב-1887 החיש את התפתחותה. — ב-1892 נוסדה בט' הקהילה היהודית הרפורמית „בית יש-ראל“. הקהילה האורתודוכסית „תלמוד תורה“ נוסדה ב-1907 ועברה לזרם השמרני. ב-1936 היו בט' 600 יהודים.

טקטיקה, ע"ע לחמה.

טקטוס, מרקוס קלודיוס — Marcus Claudius Tacitus — (200–276), קיסר רומי. ט' התייחס על

משפחת ההיסטוריון טקטוס (ע"ע), הושפע מכתביו ודאג להפצתם. הוא היה סנאטור ועשיר מופלג, ונבחר פעמיים לקונסול. בהיותו בן 75 ו„ראשון-הסנאט“ נבחר ב-275 ע"י הסנאט לקיסר, לפי דרישת הצבא גופו, שניחם על רצח הקיסר אורלינוס (ע"ע). שלטונו של ט' ארך פחות מ-7 חדשים, ולאחר מספר מערכות נגד שבטים גותיים ואחרים, שפשטו לאסיה הקטנה, מת (או נרצח) במחנה הצבא שבקפדוקיה. כבר בחייו נתן את רכושו במתנה למדינה. — שלטונו של ט' זכה לשבח בכתבי סופרים מן העת העתיקה המאוחרת, כתקר-פה קצרה של החזרת כבוד הסנאט וסמכותו; אולם רק

או שכתבם מלכתחילה מתוך גישה עוינת. אלא שמחקר זה האיר והדגיש צדדים בהיסטוריה של הקיסרות שט' הסיח דעתו מהם. הוא מספר באריכות, למשל, את מעשיהוזהוזה של טיבריוס בהריגת סנאטורים שעוררו על עצמם את איבתו או את חשדיו של הקיסר, ומתעלם לגמרי מן ההצלחה היערי-לזת של ניהול הקיסרות בשלטונו של קיסר זה.

בהשקפתו המוסריות-מדינית מייצג ט' את הלך-הרוח השמרני, הרפובליקני-אריסטוקרטי, שהיה רווח בחוגי הסנאטורים. הוא ראה ברפובליקה הרומית של העבר את המשטר הרצוי, אלא שלא היו לו כל אשליות לגבי סיכויי שיקומה. הוא העריץ את גבורת הסטואיקנים שגילו התנגדות לעריצות, אך ראה בפרינקיפאט משטר הכרחי לקיום הקיסרות ולהגנתה, וידע שקשר נגד הקיסר אינו עשוי להחזיר את המשטר הרפובליקה, אלא רק להעלות קיסר אחר תחתיו. שהיא הגרוע במשטרים, משטר ההולם ברברים ובני-אדם שנולדו לעבדות. הרע במיעוטו הוא, אפוא, "מלוכה נאורה", ומשטרו של נרווה היה בעיניו של ט' זה שהצליח למזג פרינקיפאט וחירות. מן הרומאי המכבד את עצמו דרש ט' להתנהג כאדם חפשי גם בימי שלטון-יחיד; בדרך זו ביקש לשמור את זכר החירות הרפובליקנית גם בימי שקיעה וניוון. מבחינת סיגנון כתיבתו ט' הוא מגדולי הפרוזה של "תור-הכסף" בספרות הרומית, ואולי מגדולי אישי הספרות הערי-למית. כתיבתו אפיינית ומיוחדת במינה, רחוקה מכל שיגרה; משפטיו תמציתיים, מורכבים, ויחד עם זה עשירי מבע. לשונו מתובלת בארכאיזמים ומודרניזמים, ביטויי קולעים בעצמה למטרתם; הקטעים מסתיימים לרוב בהערכה מוסרית, שעליה משוד קו של תוגה, פסימיות ואירוניה. כוחו גדול ביותר בניסוחים קצרים, המכילים — כאילו דרך-אגב — שיפוט או הערכה, שמאחורי צורתה השקטה חבויים אירוניה מרה, ולפעמים אף סארקאזם קטלני.

פירסומו של ט' בחייו לא האריך דורות רבים אחריו. אמנם הקיסר טקיטוס (ע"ע), שהתייחס על ההיסטוריון, ציווה להעתיק את ספריו, ואף אמיאנוס מרקלינוס (ע"ע), בן המאה ה-4, ביקש להמשיך בסיפור ההיסטוריה הרומית במקום שבו הפסיק ט'. אולם ביה"ב נשתכח ט', והחשוב שבספריו, "ספריה-השנים", ניצל בחלקו בכ"י יחיד. ההומא-ניסטים גילו את ט' לראשונה ב1362, כשהביא בוקצ'י (ע"ע) ממנור מונטה-קאסינו כ"י ובו חלקים מ"ספריה-השנים" וה"היסטוריות"; למשכילי אירופה לא נודעו כתריו למעשה אלא לאחר שהופיעו בדפוס (1470—1515). אולם משיצא ט' לאור עולם השאירה יצירתו רושם עמוק בספרות, בדראמה ובתאוריה המדינית — מימי מקיאולי ומונטן, קורני ורסין, עד לסינקיביץ' ולרוברט גריין; התמונה שצייר ט' מתקופת הקיסרים היולי-קלודיים ומשבר 68/9 משמשת עד היום בסיס לכל רקונסטרוקציה היסטורית של הקיסרות הקדומה. במהדורה מודרנית הוצאו כתבי ט' בידי א. פירנו (H. Furneaux) 1884—1900. הם תורגמו לכל הלשונות התר-בותיות. בעברית הופיעו: "גרמניה", בתרגומו של א. שור, תרצ"ה; "ספריה-השנים" וה"היסטוריות", מתורגמים בידי ש. דבורצקי, תשכ"ב ותשכ"ה.

ה. וירשובסקי, בין חרות לעבדות (תרביץ, י"ט), תש"ח; הנ"ל, בין השיטין של טקיטוס (אשכולות, ב'), תשי"ז; A. A. Draeger, *Über Syntax u. Stil d. T.*, 1868; Ph. Fabia, *Les sources de Tacite*, 1893; A. Gerber, *Lexicon Taciteum*,

גרידא, וניכרת בו מגמה מוסרית-מדינית מובהקת: יש בו מן הזיקה הרומאנית-אוטופית של איש הציוויליזאציה לטבעיות של חברה שבטית-פרימיטיבית, ויחד עם זה מוצגים כאן לפני הקורא הרומי עמי-גרמניה על פשטותם, בריאותם וגבורתם לשם התראה והצבעה על הסכנה הנשקפת מהם לרומא התשושה והמתנוונת.

אולם גולת-הכותרת של יצירתו של ט' ותרומתו העיק-רית להיסטוריה ולספרות העולמית הם שני החיבורים: *Historiae* ("תולדות") ו-*Annales* ("ספריה-השנים"), ה"היסטוריות", שנתפרסמו ראשונות, באו לתאר — ב14 ספרים — את התקופה שממותו של נירון עד מותו של דומיטיאנוס (68—96); שרדו 4 הספרים הראשונים וחלק מן החמישי, המקיפים את מאורעות שנת-המשבר 68/9 וחלק מתולדותיה של שנת 70, עד לעלייתו של טיטוס על ירושלים. חיבור זה הוא למעשה המשכם של "ספריה-השנים", שנת-פרסומו בתקופה מאוחרת יותר (כנראה בין 115 ו120), ובאו לתאר — ב16 או 18 ספרים — את התקופה שממות אוגוס-טוס עד מותו של נירון (14—68); מיצירה זו נמצאים בידנו הספרים 1—6 ו11—16, ואחדים מהם אינם שלמים; תכנם — דברי ימי שלטון טיבריוס (14—37), המחצית השניה של שלטון קלודיוס (47—54) ורוב ימי שלטון נירון (54—66).

כהיסטוריון משתמש ט' במימכים, מביא עדויות שור-נות, ונוהר לפעמים מלהכריע ביניהן; אך אין דעתו נתונה לעובדות החיצוניות של ההיסטוריה אלא במידה שהן מלמדות על האמת הפנימית, הפסיכולוגית, של גיבורי ההיס-טוריה. הוא רואה את תפקידו לפרסם מידות נעלות של בני-אדם ולהטיל את אימתה של דעת-הציבור בדורות הבאים על עושי-רע; ברוח זו הוא מפרש את העובדות החיצוניות פירוש שלא תמיד מתחייב מהן. שיפוטו על מאורעות ועל אישים משקף את עולם-הערכים של המעמד ושל החוג החברתי-תרבותי שלו השתייך, ט' מזהה את רומא, את העם הרומי ואת הקיסרות הרומית עם המעמד העליון ברומא, ואת ההיסטוריה הרומית — עם גורלה של האריסטוקרטיה הרומית. משום כך הוא חדור שנאה לשלטון הקיסרי בכלל ולקיסרים "העריצים" בפרט — כש"עריצותם" נתפסת מבחי-נת התנהגותם לגבי הסנאט, תוך אי-התחשבות במפעלם או במחדלם לגבי הקיסרות. גדולתו של ט' היא בתיאור אפים של גיבוריו — קיסרים ואנשי-חצרם, מפקדים, סנאטורים, וגם המון-העם — יותר מאשר בתיאור הפונקציה ההיסטורית שלהם. גיבוריו — נוסף על אגריקולה — הם טיבריוס, סיא-נוס, גרמניקוס, נירון, אוטו, אוקטאויה, אגריפינה, מסאלינה, רבירושם ביותר הוא תיאור דמותו של טיבריוס (ע"ע), שהוא בכתביו של ט', כנראה, במידה רבה הטל של דמותו של דומיטיאנוס. אף עמים, המוני-אדם, צבאות לחמים, אסו-נות ציבוריים מתוארים בעיקר כדי להבליט דרכי התנהגות ותגובות נפשיות של בני-אדם חיים, ומשפט מוסרי נלווה לתיאור. הנאומים המציטטים בכתבי ט' משמשים לאותו תפקיד עצמו, ואין לתבוע מהם מהימנות טכסטואלית. תיאורי הקרבות אינם מגלים ידע צבאי והפרכת-מומחה בתנאי המקום. אולם ט' מתגלה בכתביו לא רק כסופר ואמן רבי-כולת, אלא גם כהיסטוריון הסולד מסילופים מכוונים והמבקש בכנות לכתוב, "ללא זעם וללא משוא-פנים" (*sine ira ac studio*) — אלא שקנה-המידה שבידו מכוון את שיפוטו שלא-מדעתו כמעט. המחקר המודרני לא הוכיח, בעצם, שט' סילף דברים

סיכסוך שבו היתה מעורבת גם בוליויה (ע"ע, עמ' 820—821) ושישב את היחסים הבין-אמריקניים. שני המחוזות השתייכו לפנים לפרו וכבשו בידי צ'ילה ב"מלחמת-המלח" ב1879—1883 (ע"ע צ'ילה: היסטוריה; פרו: היסטוריה). חוזה-השלום קבע, שצ'ילה תחזיק בט' וא' 10 שנים, ולאחר מכן יוכרע גורל שני המחוזות במשאל-עם. שעל תנאיו יסכימו הצדדים. בהיעדר הסכמה בין שתי המדינות על תנאי המשאל, החריפה המחלוקת על ט' וא', שבה סיבכה צ'ילה גם את בוליויה. לאחר שהבטיחה לה (ב1884 וב1895) גישה הפשית לחוף-הים באריקה, אם תקבל צ'ילה סופית את השטח השנוי במחלוקת. הסיכסוך נמסר ב22 1922 להכרעת נשיא אה"ב. בפסק-בוררין מ1925 הורה הנשיא קוליג' (ע"ע) לערוך את המשאל וקבע את תנאיו, אך הפסק לא קויים. בהיעדר הסכמה בין הצדדים על מועד המשאל, לפי הצעת אה"ב הסיכמו הצדדים ב1929 לחלק את איזורה-מריבה: ט' הוחזרה לפרו וא' נשארה בידי צ'ילה. שהסכימה, בין השאר, להקים נמל מפשי בא' ולשלם לפרו 6 מיליון דולרים. לאזרחי-צ'ילה בט' ולאזרחי-פרו בא' ניתנה זכות ברירה לגבי אזרחותם בהגיעם לגיל 21.

L. H. Woolsey, *The T.-A. Settlement* (Amer. J. of Intern. Law, 23), 1929; G. Ireland, *Boundaries, Possessions and Conflicts in South-America*, 1938.

טָקְסוּם (protocol), ביחסים בין-לאומיים ובדיפלומטיה — מכלול ההסכמים והנהגים הבין-לאומיים, שמטרתם להסדיר יחסים תקינים בין הנציגים הרשמיים של מדינות ריבוניות. עם התפשטות שיטת המשלחות הדיפלומטיות הקבועות בכל העולם, גבר הצורך להסדיר הן את חסינותם וזכויותיהם של הדיפלומטים במדינות שאליהן שוגרו, והן את סדר-הקדימה של ראשי המשלחות הדיפלומטיות ושל עובדי הסגל הדיפלומטי של הנציגויות בינם לבין עצמם. ביה"ב, ואף לאחר-מכן, דרשו קיסרים או מלכים זרים מסיימים משאר השליטים שיהגו בהם סימני-כבוד מיוחדים, שמטרתם לסמל את עליונותם מבחינה מדינית, ודרישות אלה הביאו לידי מריבות בין דיפלומטים זרים (שהגיעו אף לעריכת דו-קרבנות ביניהם) ולתגרות-ידיים בין משרתיהם. לבסוף הוחלט בקונגרס-וינה ב1815 להסדיר את סדר-הקדימה על בסיס אונייטיקטיווי, ולהכיר בשלושה סוגים של נציגים דיפלומטיים (ע"ע דיפלומטיה, עמ' 540). כמרוכז הוחלט, שסדר-הקדימה בין הנציגים למיניהם שוב לא יהא תלוי בעצמת המדינות או בתארי ריבוניהן המיוצגים, אלא בתאריך שבו הגישו הנציגים את כתבי-האמנה שלהם לראש-המדינה; ולפיכך יהא השגריר הוותיק ביותר במקום-כהונתו מכהן גם כזקן הסגל הדיפלומטי — חוץ מאותן המדינות, שבהן מואמן נונציוס אפוסטולי, שהוא יהא תמיד מכהן כזקן הסגל. אותו הסדר נתאשר לאחרונה מחדש והורחב באמנה על היחסים הדיפלומטיים, שנחתמה בווינה ב1961 במסגרת עבודת-הקו-דיפיקאציה של המשפט הבין-לאומי המתבצעת ע"י האו"ם; היא הסדירה סופית גם את בעיית החסינויות של הנציגים הדיפלומטיים השונים.

הט' הדיפלומטי כולל גם את הסדר האירועים הרשמיים שבהם משתתפים דיפלומטים זרים, סדר הליכתם והושבתם בין חברי הסגל או יחד עם ראשי המדינה המקבלת ואזרחיה. החשוב שבאירועים אלה הוא — קבלת ראש נציגות זרה

1903; G. Boissier, *Tacite*, 1903; J. S. Reid, *T. as a Historian* (J. of Roman Stud., XI), 1921; J. Vogt, *T. als Politiker*, 1924; F. B. Marsh, *T. and the Aristocratic Tradition* (Classical Philology, XXI), 1926; R. Reitzenstein, *T. u. sein Werk*, 1929; E. Kornemann, *T.*, 1947; Ph. Fabia - P. Wullemmer, *Tacite, l'homme et l'œuvre*, 1949; E. Paratore, *Tacito*, 1951; B. Walker, *The Annals of T.*, 1952; C. W. Mendell, *T. the Man and His Work*, 1957; R. Syme, *T.*, I-II, 1958.

בראש ספר ה' של ה"היסטוריות", בבואו לספר על מצור ירושלים בידי טיטוס, דן ט' במוצא היהודים. דתם, מנהגיהם וארצם. הפרקים רוויים שנאה עזה ליהודים, שעל-הם הוא טופל האשמות כבדות ופרועות ביותר. ט' פתח בכמה גירסות על מוצא היהודים, גירושם ממצרים — בגלל היותם מצורעים — ונדודיהם במדבר, ועובר לסקירת דיניהם ומנהגיהם של היהודים — מהם עתיקים שהוא מייחס למשה (בכלל זה — האגדה על פסל החמור שבמקדש) ושהם מכוונים להבדיל את היהודים משאר גויי הארץ, ומהם המאזריים למשה, לפי דעתו (פרישות מנכרים, המילה, איסור הפקרת תינוקות ועוד). ט' משלב הסברים שונים בתיאור המצוות והאמונות, לרוב לגנאי, והוא מאשים את היהודים, בעיקר, בהיבדלות מנכרים, כבזו לדתות אחרות, בהתעשרות קלוקלת ובשנאת המין האנושי. ט' נותן גם תיאור גאוגרפי קצר של א"י (במיוחד ים-המלח), ומסיים בתמצית תולדות-ישראל, בעיקר מכיבוש ירושלים בידי פומפיוס (63 לפסה"ג) ועד מצור טיטוס. מטרת הפרקים היא, כנראה, להציג את אפיו של העם היהודי כדי להסביר את אמונתו האמיצה, העיקשת והמופלאה במלחמתו האחרונה; אלא שבעיני ט' ראוי עם זה לבזו — כעם בְּרַבְרִי הדבק באמונות נפסדות. מקורותיו של ט' היו, כנראה, הספרות ההלניסטית-רומית

על היהודים, וכן ההלניסטית-מצרית (מנתון, מנסאס, ליסימ' כוס, אפיון), והספרות האתנו-גאוגרפית, היוונית והרומית (סְטְרַאבּוֹ, דיודור, פליניוס). ייתכן שה Commentarii של אספסיינוס וטיטוס, חיבורו של אנטוניוס יוליוס (נציב יהודה ב70) וכתבי יוסף בן-מתתיהו שימשו לו כמקורות על המרד הגדול ומצור ירושלים. ט' עצמו מתייחס בלשון סתמית למקורותיו. אין ראיה שט' הכיר את תרגום-השבועים. לוי, דברי ט' על קדמוניות היהודים ומידותיהם (ציון, ח). J. G. Müller, *Kritische Untersuchung d. tacite-schen Berichte ub. d. Ursprung d. Juden*, 1843; R. Leenhard, *Über d. Bericht d. T. ub. d. Juden*, 1852; G. Thaucourt, *Ce que T. dit des Juifs au commencement du Livre V des Histories* (REJ. XIX), 1889; I. Lévy, *T. et l'origine du peuple juif* (Latomus, V), 1946; A. M. A. Hospers-Jansen, *T. over de Joden* (Hist. 5. 2-13), 1949.

טַקְמִינָה, יוֹקִיצִי — Jokichi Takamine — 1854—1922), כימאי יפאני-אמריקני. ט' למד הנדסה כימית בטוקיו, נשלח מטעם הממשלה היפאנית להשלמת לימודיו לבריסנה, ולאחר שובו היה הכימאי הראשי במשרד החקלאות והמסחר בארצו. הוא אירגן והקים את מפעלי-הסופרפוספאט הראשונים בטוקיו. ב1890 היגר לאה"ב, ושם עסק בכימיה תעשייתית וגם במחקר. ב1901 פיתח תהליך של בידוד האַדְרִנְלִין (ע"ע) מתוך הפרשת יתרת-הפלה — המקרה הראשון של בידוד הורמון ממקורו הטבעי — תהליך שאיפשר גם את ניצולו המסחרי.

טַקְנָה וְאַרְיָקָה (Tacna, Arica), מחוזות בדרום-אמריקה — הראשון בדרום-פרו והשני בצפון-צ'ילה — שהבעלות עליהם גרמה סיכסוך ממושך בין שתי המדינות.

טְרַאוּבֶה (Traube), משפחה יהודית בגרמניה, שהעמידה כמה מלומדים. מבניה:

(1) לודוויג ט' (האב) — Ludwig T. — (1818, רא-טיבור [שליזיה] — 1876, ברלין), רופא וחוקר ברפואה. ט' היה בנו של סוחר-יינות אמיד. הוא למד רפואה — תחילה בברסלאו, ששם הושפע מפורקיניה (ע"ע), ואח"כ בברלין, ששם היה מתלמידיו של יוהנס מילר (ע"ע). בגלל ההגבלות לגבי היהודים בגרמניה בזמנו לא זכה תחילה במינוי אקדמי, ועסק בהדרכה פרטית של רופאים צעירים בשיטות הבדיקות הפיסיקאליות; כבר אז נחשב כאחד מטובי המורים ברפואה. לאחר מהפכת 1848 נתמנה לאסיסטנט במחלקה הפנימית של בית-החולים Charité בברלין בראשותו של שְנלין (ע"ע), וב-1857 — לפרופסור שלא-מן המניין, ורק ב-1872 — לפרופסור-מן-המניין בפקולטה לרפואה בברלין. כמ-רן שימש מנהל המחלקה הפנימית של בית-החולים היהודי בברלין.

ט' היה ממייסדי הרפואה הניסויית בגרמניה. הוא שאף למצוא בסיס מדעי לתצפיותיו הקליניות ע"י ניסויים בחיות, ניתוח גופות ושימוש בכל כלי-העזר של הפיסיולוגיה שהיו ידועים בזמנו. כמ-רן היה אמן האבחנה הפיסיקאלית, ועל שמו נקראים שני סימנים המקובלים מאז ברפואה בבדיקת החזה. הוא גילה את התופעות החולניות בכליות, שמקורן באי-ספיקת הלב ושאותן הבדיל מן התופעות שבדלקת-הכליות (ע"ע כְלִיָה); הוא הצליח לברר את מהות הכליה המכווצת וביאר את התעבות שריר-הלב הבאה בעקבותיה מחמת סתימת כלי-הדם הנימיים בכליה. מתרומותיו לחקר מחלות-הלב — הפרת טרשת-העורקים כגורם חשוב למחלות אלו, וכן קביעת מהותו של ה"דופק התאומי". — חיבוריו המרובים מכונסים ב-3 כרכים: Gesammelte Beiträge zur Pathologie und Physiologie (אוסף מחקרים בפאתולוגיה ובפיסיולוגיה), 1871—1878.

R. Virchow, *Zur Erinnerung an L. T.* (Berl. klin. Wochenschr., 13), 1876; H. Boruttan, *L. T. u. d. Geschichte d. experimentellen Pathologie in Deutschland* (Zeitschr. f. exper. Path. u. Therap., 20), 1918; H. Morrison, *L. T.* (Boston Med. and Surg. J., 196), 1927; F. A. Willus — Th. E. Keys, *Cardiac Classics*, 587—599, 1941.

(2) מוריץ ט' — Moritz T. — (1826, ראטיבור — 1894, ברלין), אחיו של (1), איש-אשכולות במדע-הטבע; כימאי, ביוכימאי וכימאי-פיסיקאלי, פיסיולוג (של צמחים ושל בע"ח), מיקרוביולוג ופיסיקן. ט' סיים את הגימנסיה בהצטיינות בגיל 16 ולמד כימיה בגיסן כתלמידו של ליביג (ע"ע). ב-1847 קיבל משרה ככימאי במפעל-צביעה בברלין ושיתף פעולה עם אחיו (1) במחקר רפואי. הוא אף התחיל ללמוד רפואה, אולם ב-1849 נקרא לחזור לעיר-מולדתו כדי לקבל עליו את ניהול בית-מסחר היין של אביו (ר' לעיל), עם מותו של אחיו הבכור, שנועד לרשת את העסק. לאחר מאבק פנימי קשה נענה ט' לקריאה זו; 37 שנים עמד בראש העסק, והביא אותו להצלחה כספית ניפרת. יחד עם זה המשיך במחקר מדעי במעבדה פרטית, שאותה הקים והחזיק בכספו. ב-1866 העביר את העסק ואת המעבדה לברסלאו, ושם פעל — נוסף על שני עיסוקיו אלה — גם בעסקנות ציבורית כחבר מועצת-העירייה. ב-1886 התפטר מן העסק והתמסר כולו למחקר. מ-1891 ישב בברלין.

ט' לא נשא מימיו כהונה אקדמית, אולם העבודות שיצאו ממעבדתו הפרטית היפרו כיוונים רבים במחקר, ובכמה מהם

בבואו בפעם הראשונה לארץ-כהונתו. הואיל והוא מייצג את ראש-מדינתו (אלא אם הוא בדרגת ממונה, המייצג את שר-החוץ בלבד), מגיע לו "כבוד-מלכים", המתבטא בהעמדת משמר-כבוד שהוא סוקר אותו. כנגינת הימנונו הלאומי ובמסירת כתב-ההאמנה שנשלח מראש מדינתו לראש המדינה המקבלת. מרגע זה הוא נכנס רשמית לתפקידו. ראש המדינה המקבלת מעמיד לרשות הגריר או הציר החדש את מכוניתו או מרכבתו, המלווה רוכבי-אופנועים או פרשים. בכל מדינה ומדינה קיימת במסגרת משרד-החוץ מחלקת ט', הממונה הן על שמירת החסינות וזכויות-היתר של חברי הסגל הדיפלומטי, והן על סידור הט' שדיפלומטים זרים משתתפים בהם.

משרד החוץ, מחלקת הטקס, ספר הטקסים, תשי"ז: E. Satow, *A Guide to Diplomatic Practice*, 1957; J. Serres, *Manuel pratique de Protocole*, 1960; U. N. Conference on Diplomatic Intercourse and Immunities, I-II, 1961; P. Gerbore, *Formen u. Stile d. Diplomatie*, 1964.

טְקַצ'וֹב, פִּיּוֹטֵר נִיקִיטִיץ' — П. Н. Ткачѳв — (1844—1885), מהפכן רוסי, מהגרי-הדעות של הרוזדניקים

(ע"ע). ט' היה בן למשפחת אצילים. ב-1861 נאסר לזמן-מה וגורש מאוניברסיטת פטרבורג בשל פעילות מהפכנית. ב-1865 השתתף בכתב-העת Русское слово, שהרוח החיה בו היה ד. פִּיֶרֶב (ע"ע). ב-1869 נאסר שוב בשל השתייכותו לחבורתו של ס. ג. נְצִיֵב (ע"ע). ב-1873 היגר לחו"ל, וב-1875—1877 הוציא בז'נבה, מרכז ההגירה הפוליטית הרוסית, את כתב-העת Набат ("פעמון-אזעקה"), ובו הביע את דעותיו, שהושפעו מבלֶנְקי (ע"ע); הוא אף השתתף בכתב-העת הפא-ריסאי של בלאנקי Ni Dieu ni maître ("לא אֵל ולא אדון"). ט' מת בפאריס בבית-חולים לחולי-רוח. — לדעתו של ט' לא היו לממשלה הצארית שרשים בעם; לפיכך ראה את רוסיה בשלהי למהפכה, אך דרש שלא "לבזבז זמן" על תעמולה בקרב ההמון, שהוא במהותו פאסיווי, הואיל ודחיית מועד המהפכה רק תחוק את הבירגנות. השלטון המהפכני יוקם בידי כוח מחתרתי מאורגן, שהוא אמנם מיעוט קטן בעם, אך פעיל וממושפע. דעותיו הבלאנקיסטיות של ט' עוררו התנגדות בקרב רבים מהנארודניקים, שנטו לאידיא-ליזציה של "העם", אך השפיעו על מפלגת נארודנאיה ווליה ("רצון העם"), שהתרכזה בפעולות-טרור כלפי ראשי השלי-טון הצארי. ט' נמנה עם אבותיהם הרוחניים של לֶנין והבול-שביקים, אע"פ שבאורח רשמי הסתייגו הללו ממנו בגלל תפיסתו הבלתי-מארכסיסטית. — כתביו י"ל ב-1932—1937. Г. В. Плеханов, *Наши разногласия*, 1885; Б. П. Козьмин, П. Н. Т. и революционное движение 1860-х годов, 1922.

טְקֶר, אֵיבֶרְהַם — Abraham Tucker — (1705—1774), פיילוסוף אנגלי. ט' למד פילוסופיה ומאתמאטיקה באוקספורד, ולאחר-מכן התמסר לעיון ולכתיבה באחותו. יצירתו העיקרית היא The Light of Nature Pursued ("בהתחקות אחרי אור הטבע"), 1778. VII—V, 1768. IV—I, 1852¹, ובה דיונים על נושאים מטאפיסיים, פסיכולוגיים ומוסריים. דרך-הרצאתו היא הפשית, חסרת עקביות לוגית, ומחשבתו נאיבית במקצת, אף אם מרובים בה רעיונות מקוריים. הוא דגל בתאוריה האסוציאטיבית בפסיכולוגיה, המקו-בלת באסכולה האמפירית האנגלית. דעותיו בשדה-הדת סללו דרך לאוטיליטאריאניזם (ע"ע תועלתנות) ה"תאולוגי".

L. Stephen, *History of English Thought in the Eighteenth Century*, II, 109—121, 1876.



מוריצ טראוכה

אף חידשו חידושים שהיה בהם משום הנחת היסודות וסלי- לת הדרך לכל ההת- קדמות של ענפים אלה כדור שלאחריו. ט' זכה בחייו להוקרה ולכיבודים, אולם חשי- כות מפעלו לא הוע- רכה כל-צרכה, מאחר שבחלקו הקדים את

דורו: ייתכן שגם היעדר מעמד אקדמי מנע את מלוא ההכרה בהשגיו. ט' התרכז במחקריו בעיקר בשטח-הגבול שבין הכימיה והביולוגיה, וביחוד בבעיית החימצון בטמפרטורה רגילה — הן כתהליך כימי בדומם והן כנשימה בחי. הוא הבהיר לראשונה את מושג הפרמנטים או האנזימים (ע"ע) — לעומת התפיסות המעורפלות שייצגו ליביג — מזה, ושלדן ופסטר — מזה. ט' הכיר את מהות פרמנטי-הנשימה כמעבירי-חמצן, ואף הבחין בין החימצון ע"י חמצן חפשי ובין חימצון ע"י חמצן-המים, המלווה חיזור של סובסטרט אחר ע"י מימיהמים — ובכך ביסס את מושג האוכסידורדוקציה (ע"ע). בדרך זו הסביר, בין השאר, את המכאניזם של התסיסה הכהלית והגליקוליה (ע"ע) בהתאם למה שהובן במלוא רק כיוכל-שנים לאחר-מכן. ט' הכיר, שהחימצון הביולוגי כבע"ח אינו מתרחש בדם אלא ברקמת-השרירים, ושחימצון זה — ולא פירוק החלבון, כפי שסברו בשעתו — הוא מקור האנרגיה של עבודת השרירים. בפיסילוגיה של הצמחים הוכיח, שהצמח נושם תריר, אף בשעת הפוטוסינתזה, ושהצמיחה היא פונקציה של הנשימה. חשיבות מיוחדת היתה לניסוייו בהכנת "תאים מלאכותיים", ז"א — יצירת משקעים על פני קרומים, שהם פועלים כמחיצות חדירות-למחצה; מניסויים אלה התפתחה בעיקרה תורת הלחץ האוסמוטי והבנת תופעת הטורגור בצמחים, וכן שיטת האולטרא-סינון. — קשר הדוק למחקריו על הנשימה היה למחקריו על טיבם של המים החמצניים (H₂O₂) ועל התהוותם בתה- ליכי החימצון. בניגוד לדעה שרווחה בימיו, הוכיח ט', ש H₂O₂ אינו תוצר-חימצון של המים, אלא מתהווה בקליטת מימן ע"י מולקולת-החמצן בשלימותה: בתהליכי אלקטר- ליה (ע"ע) אין H₂O₂ נוצר על פני האנודה אלא על הקאתודה דווקא, בנוכחות חמצן חפשי; פעולת H₂O₂ בראק- ציה הידועה שבינו לבין פרמאנגאנאט היא פעולת חיזור — כל החמצן המשתחרר בא מן ה H₂O₂, כשהמימן שלו מחוזר את הפרמאנגאנאט. — משאר תגליותיו המרובות של ט' ראויות לציון ההוכחה שחולה מחלת-הסוכר מנצל שומנים בחילוף- החזרים שלו, וכן שיטתו — ששימשה מופת לכל המיקרוביו- לוגים — להכנת תרבית נקיה של שמרים, הפשית מחידקים. מבחינה אישית היה ט' דמות אצילה, חדורה תרבות מעודנת, אולם בקנאתו לאמת לא ידע רחם בוויכוח המדעי, ופולמוסו עם מתנגדיו הצטיין בחריפותו.

G. Bodlander, M. T. (Ber. d. dtsh. chem. Ges., 28, IV, 1085-1108), 1895. י. ל.

(3) לודוויג ט' ה' בן (1861, ברלין — 1907, מינכן), בנו של (1), פילולוג והיסטוריון. ט' למד בגריפסוואלד ובי מינכן, וכבר בגיל 17 פירסם עבודות בשדה הפילולוגיה

הקלאסית. מ 1900 הורה פילולוגיה לאטינית של יה"ב במינכן, והיה ממניחי-היסוד למקצוע זה. שיטת עבודתו של ט' התי- בססה על ביקורת קפדנית של הטקסט, מתוך מגמה לגלות ולהאיר את השיבושים שהוכנסו בו בזמנים שונים, לפעמים בכוונה, בהתאם לרוח התקופה; הוא נעזר הרבה גם בממצאי הפאלאוגרפיה.

ט' ההדיר את יצירות "המשוררים הלאטיניים של התקופה הקארולינגית" (Poetae Latini aevi Carolini), 1886 — 1896, ואת "שרידי נאומי קאסידורוס" (Cassiodori ora-tionum reliquiae), 1894, ועוד מקורות מספרות יה"ב. משאר חיבוריו: Karolingische Dichtungen ("יצירות שיריות קארולינגיות"), 1888; O Roma nobilis ("הוי רומא האצילה"), 1891 — על מוצאו של הימנון בשם זה; Text-geschichte d. Regula S. Benedicti Nomina sacra; 1898, 1910; "שמות קדושים", 1907; Vorlesungen und Abhandlungen ("הרצאות ודיונים"), III-I, 1920-1909.

ט' היה בעל תודעה יהודית, שהוסיפה להתחזק בו בעק- בות משפט דריפוס (ע"ע); על-אף הקשיים שהועמדו בדרך-ו האקדמית כיהודי שמר על יהדותו.

H. Bresslau, L. T. (Neues Arch. d. Gesch. fur altere dtsh. Geschichtskunde, 33), 1907. צ. קל.

טרבורך (או טר בורך), הררד — Gerard Terborch (Ter Borch) — (1617, זולה — 1681, דונטר), צייר הולנדי. מורו הראשון היה אביו, הצייר תרארד ט';



ה. טרבורך: דיוקן עצמו (הנאצריה העירונית, האב)

1261), ואח"כ השבטים התורכמים ותימור לנג (ע"ע), ושטחה הצטמצם לרצועת-חוף צרה. עיקר חשיבותה של קיסרות-ט' היה במה שדרכה עבר הסחר הבינ-לאומי, מאחר שהשתלטות המונגולים על חלקים ניכרים של אסיה המערב-בית והריסת בגדאד (1258) הפנו את זרם הסחר מן המזרח הרחוק (הודו וסין) לעבר הים השחור. ג'וזבה וונציה עמדו עד מהרה על חשיבותה של דרך מסחרית זו והשיגו בט' פריוויילגיות ורובע לסוחריהן. פריוויילגיות אלו חודשו והור-חבו מדי פעם בפעם, אולם לעתים פרצו גם סכסוכים חמורים בין ט' לבין מעצמות אלו. התפוררותה של הקיסרות המונ-גולית, המיסים הכבדים שהוטלו על המסחר באסיה, והאיום המתמיד שבהתקדמות התורכים העותמאנים באיזור הדאר-דאנלים גרמו לירידת חשיבותה של קיסרות-ט'. ב-1461 כבש השולטאן מחמד II את עיר-הבירה ושם קץ לקיסרות.

J. Ph. Fallmerayer, *Geschichte d. Kaiserthums v. T.*, 1827; W. Heyd, *Histoire du commerce du Levant au moyen-âge*, I-II, 1885/6; W. Miller, *T., the Last Greek Empire*, 1926; A. A. Vasilev, *The Foundation of the Empire of T.* (*Speculum*, 11), 1936; id., *The Empire of T. in History and Literature* (*Byzantion*, 15), 1940/1.
י. קר. — ד. י.

טרביץ-לינקולן, יצחק אייגנץ — Ignaz Trebitsch-

Lincoln (1879, פוקש [הונגריה] — 1943, שאנהאי), הרפתקן בין-לאומי, יהודי מומר. ט' היה בן למשפחה יהודית אדוקה; בנערותו למד בישיבה, אח"כ — מדעי-הרוח באוני-ברסיטת בודאפשט. ב-1898 השתמד בלונדון לנצרות פרסבי-טריאנית, יצא לקאנאדה ופעל שם כמיסיונר בקרב המהגרים היהודים. ב-1904 הגיע לאנגליה, שינה את שם-משפחתו ללינ-קולן ונעשה לכומר אנגליקני. ב-1906 הועסק מטעם ס.ב. ראונטרי, יצרן הקקאו, כחוקר התנאים הכלכליים באירופה. ב-1909 קיבל את האזרחות הבריטית, וב-1910 נבחר כציר לפארלאמנט מטעם המפלגה הליברלית. בפארלאמנט קנה לו שם כמזמחה לענייני מרכי-אירופה, לוחם נגד מכסי-מגן ומתנגד למדיניות של "יד חזקה" במצרים. בזמן מלחמת הבאלקאן (1912) היה מעורב בעסקי-נפט עם תורכיה ועם בולגריה היריבות כאחת. בבולגריה נאסר, ולפי השמועה הוברח מבית-הסוהר ע"י ראש הריגול הגרמני ניקולאי. בפרוץ מלחמת-העולם I הועסק כצנזור מטעם משרד-המלחמה הבריטי, ובתקופה זו נכשל במעשי-זיוף, וכן נחשד ע"י השלטונות הצבאיים בריגול לטובת גרמניה. ט' ברח לאה"ב, אולם ב-1916 הוסגר ע"י האמריקנים לשלטונות הבריטיים כפושע פלילי ונידון ל-3 שנות-מאסר. לאחר שיהרורו ב-1919 ביקר במולדתו ההונגארית, ושם היה מעורב בתככים מונאר-כיסטיים; משם יצא לגרמניה, והשתתף בהפיכת-הנפל הימנית של קאפ ב-1920 (ע"ע גרמניה: היסטוריה, עמ' 467). ב-1922 הלך לסין, ושימש כיועץ פוליטי לאחד השליטים הצבאיים בתקופת מלחמת-האזרחים. בנו-בכורו של ט', שנשאר בא-גליה ושירת כחייל בצבא, ביצע ב-1925 רצח, נידון למוות והוצא להורג. ב-1926 הפך ט' לנויר בודהיסטי, שינה את שמו לצ'או-קונג, ולפי דבריו היה לראש-מנזר בטיבט. ב-1927 שוב הופיע באה"ב ובאירופה ופעל שנים אחדות כתועמלן לבודהיזם טיבטני. ב-1931 נאסר ט' בגרמניה והור-עמד למשפט בעוון רמאות; סניגורו היה סרוואציוס (סניגורו של איכמאן במשפט בירושלים ב-1961). ב-1933 חזר ט' למזרח הרחוק, פירסם ספרים ועלונים הקוראים

אח"כ היה תלמידו של פיטר דה מולין. ב-1635—1640 ערך מסעות בגרמניה, איטליה, ספרד, צרפת ואנגליה. ב-1648 צייר דיוקנות-מינאטורה של המשתתפים בוועידת-השלום במינס-טר ותמונה גדולה של טקס אישור חוזה-השלום — דיוקן קיפוצי של 77 אישים (ע"ע אירופה, עמ' 157/8). ב-1655 התיישב ט' בדונטר, ובה ישב עד סוף-ימיו.

מלבד דיוקנות צייר ט' תמונות-ז'אנר מן הסוג המקובל ביותר בהולאנד של המאה ה-17: מראות-פנים, ובהם דמויות אנשים קוראים, כותבים ומנגנים. כל תמונותיו מצוירות בתבנית קטנה ומצטיינות בדיוק הפרטים ובעדינות. רוב דמויותיו — גוף פניהן חיוור, ורבות מהן לבושות שחור, אולם כמה מדמויות הנשים לבושות שמלות בצבעי אפור-מכסיף או בצבעים בהירים. שום צייר לא הצליח כמוהו בהצגת ארגי-משי, והוא השכיל ליצור רשמים מיוחדים במינם ע"י תוספת תווים צבעוניים על רקע שחור. האור הרך, שבו טובלות דמויותיו, יוצר מסביבן אווירה של שקט ושלווה. אמנותו המעודנת משקפת את התרבות העירונית של "תורה-הב" ההולאנדי בשיאו.

C. Hofstede de Groot, *A Catalogue raisonné of the ... Dutch Painters*, V, 1913; E. Plietzsch, *G. T. B.*, 1944; S. J. Gudlaugsson, *G. T. B.*, 1959; id., *Katalog d. Gemalde G. T. B.*, 1960.

ע. י. ה.

טרבזון (Trabzon) או טרביזונד (Trebizond), עיר-

נמל בתורכיה האסיינית, על חוף הים השחור, על שפכו של נחל דג'ירמן; 53,000 תושבים (1960). העיר בנויה במדרוני ההרים המבוטרים, המגיעים כאן עד שפת-הים; על ההר החולש על העיר — טירה מבוצרת מימי גדולתה ביה"ב. ט' משמשת נמל-יצוא לסביבה חקלאית מיושבת בצפיפות, שבה מגדלים בעיקר טבק ואגוזים. — חשיבותה ההיסטורית של ט' נבעה מן העובדה, שהיא הנמל היחיד לחופי הים השחור, שממנו מתאפשרת עליה נוחה לרמת ארמניה — דרך עמק הדג'ירמן למעברים בהרי-פונטוס — ומשם דרומה לעמק הפרת ומזרחה לאיראן. — ט' (Ἰστανδούλη) נוסדה במאה ה-7 לפסה"נ כמושבה של סינופי היוונית. היא היתה עיר חשובה במזרח היווני וההלניסטי-רומי עד שנש-דה בידי הגותים ב-257 לסה"נ. במאה ה-13 חזרה ועלתה לגדולה כבירת הקיסרות הנוצרית של בית-קומנוס.

קיסרות טרביזונד היתה אחת מ-3 הממלכות הבי-זנטיות שקמו בשטחי הקיסרות הביזנטית ומן-מה לפני כיבוש קושטא בידי הצלבנים ב-1204 (ע"ע ביוזנטיון, עמ' 373). כשכבשו אלכסיוס וזיד קומנוס, נכדיו של הקיסר אנדרוניקוס I קומנוס, את העיר ט' בסיועה של מלכת גאורגיה תמרה (ע"ע), שהיתה קרובתם. הם הקימו בה קיסרות נפרדת ונטלו לעצמם את התואר "הקומננים הגדו-לים". כיבושיהם לאורך חופו הדרומי של הים השחור מערבה הגיעו עד הַרְקְלִיָאָה, וְחֶרְסוֹן (ע"ע) שבקרים נכבשה אף היא בידיהם. ט' בירת ממלכתם נודעה בארמונותיה המפוארים ובספרות-החצר שהתפתחה בה. אולם חשיבותה המדינית של קיסרות-ט' ירדה עד מהרה. תאודורוס לֶסְקְרִיס, קיסר ניקיאה, כבש את השטח שממערב לסינופי, לאחר שחתם על הסכם עם הקיסר הלאטיני בקושטא (1214). מאז הצליחה קיסרות-ט' להתקיים רק הודות לפשרות עם שכניה החזקים — הסלג'וקים (1223מ), המונגולים (1253), ביוזנטיון המחודשת (אחרי



ציור 1. טרבלינקא: ערימת אפר הנשרפים

התפשטו במגרש והנשים בצריף מיוחד; שם גזזו גם את שערן, דבר-ערך חיפשו גם במקומות האינטימיים של הגוף. מכאן הריצו את האנשים הערומים לתאי-הגאזים, כשמשני צדי המסלול ("הימלשטראסה" [הדרך לשמים]) בפי הנא-צים), שארכו היה 120 מ' ורחבו 2 מ', ניצבו אנשי ס. ס. ואוקראינים עם כלביהם, כשהם נוגשים בצליפות-מגלב ובמקלות את האנשים הערומים ומססים בהם את הכלבים. הגילוי הפתאומי של המציאות האיומה היכה את האנשים בתדהמה והלם. ודבר זה — יחד עם ההשפעה הפסיכולוגית של מערומיהם — שלל מהם, בדרך-כלל, כל אפשרות של שיקול-דעת ושל נסיון התנגדות. בסוף המסלול נמצא בניין בטון, שתאיו נראו כתאי-מקלחות. במכות נדחפו האנשים דרך דלתות צרות לתאים, כשידיהם מעל לראשיהם, כדי לאפשר יתר דחיסה. על ראשיהם של העומדים הוטלו עוד ילדים קטנים, כדי לנצל את השטח במלואו, אח"כ נסגר הסוגר, והגאז, שהופק ממנוע של טאנק, הוכנס בצינורות אל התא. תהליך ההמתה נמשך כ-15 דקות, אך האנשים היו סגורים בתאים 25—45 דקות. לאחר-מכן נפתחו הדלתות מצידם השני של התאים, והרצפה שבהם, שהיתה משופעת, הריקה את הגוויות החוצה. מיד צריכים היו העובדים היהודים, שהועסקו במחנה, לסלק במהירות את הגוויות הצידה, כדי לפנות מקום למשלוח חדש. תחילה נקברו הגוויות בבורות, אולם בעקבות ביקורו של הימלר במחנה בתחילת האביב 1943 — לאחר מפלת הגרמנים ליד סטאלינגראד — החלו לשרוף את הגוויות במשרפות פתוחות, גם אותן שכבר הוכנסו קודם-לכן לבורות.

החללים. ההשמדה ההמונית בט' החלה בתשעה באב, 23 ביולי 1942, ונסתיימה בספטמבר 1943; באוקטובר 1943 חוסל המחנה. רוב המשלוחים הובאו באוגוסט-דצמבר 1942 ומאמצע יאנואר עד אמצע מאי 1943. בסוף אוגוסט 1942 חלה הפסקה של שבוע, משום שנצטברו יותר מדי גוויות שלא הספיקו לקברן ומלבושים שלא הספיקו למינים. ביולי-ספטמבר 1942 התחוללה בווארשה ה"אקציה" הגדולה, ולמעלה מ-300,000 יהודים, ביניהם למעלה מ-100,000 ילדים, גורשו לט'. גם באקציה של יאנואר 1943 ובעת המרד בגטו וארשה וחיסול הגטו (אפריל-מאי 1943) נשלחו רוב יהודי וארשה לט'. שם הושמדו גם יהודים ממקומות אחרים בפולניה, במיוחד מביאליסטוק, מגרודנא ומצ'נסטוכובה, וכן מארצות אחרות — מאוסטריה, פולגריה, בלגיה, גרמניה, הולאנד, יוון וצרפת. בממוצע היו מגיעים לט' עד 3 משלוחים ביום, ומספר ההרוגים ביום כזה הגיע ל-10,000—13,000

לשלוש בעולם, ויחד עם זה שירת את השלטונות היאפאניים בסין. בראשית מלח"ע II עזר לפליטים היהודים המרובים שנקלעו לשאנהאי. — בפרשת-חייו של ט' מרובות הסתומות, שלא הובהרו עד היום. הוא פירסם אוטוביוגרפיה (Der grösste Abenteuerer des 20 Jahrhunderts? Die Wahrheit über mein Leben, 1931), שמהימנותה מפוקפקת. לפי דבריו, פעל מתוך שנאה לאימפריאליזם הבריטי ותיכנן לקומם את אסיה נגד אירופה.

י. נדבה, ט'-ל', פרשת חיים סוערים, 1955. D. Lampe - I. ; 1955
Scenasi, *The Self-made Villain*, 1961.

א.א.

טְרַבְּלִינְקָה (Treblinka), תחנת-רכבת קטנה בפולניה.

600 ק"מ מווארשה, שלידה הוקם בידי הגרמנים

במלחמת-העולם II מחנה-השמדה, שנועד — יחד עם מחנות-ההשמדה האחרים בשטח פולניה הכבושה — לביצוע "הפתרון הסופי של שאלת היהודים", כלר' להשמדתו הטו-טאלית של העם היהודי. במרחק 15 ק"מ ממנו קיים היה ב-1940—1944 מחנה-עבודה — ששימש גם מחנה-ענישין לפולנים וליהודים.

מחנה-השמדה הוקם במרחק 4 ק"מ מתחנת-הרכבת של ט' בתחילת 1942, ובבנייתו השתתפו עובדי-כפייה יהודים. באמצע יולי 1942 היה המחנה מוכן.

הוא השתרע על שטח של 200 דונם לערך; ארכו היה כ-600 מ' ורחבו — כ-400 מ'. המחנה גודר בתיל דוקרני בגובה 3 מ', שהיה קלוע בענפי עץ-אורן להסתירו מעין זרה. לאורך הגדר נחפרה תעלה ברוחב 3 מ' ומאחוריה הוצבו מחסומי תיל דוקרני, ומסביב למחנה הוקמו מגדלי-שמירה ובהם מכונות-ירייה. פנים המחנה חולק לשנים: בחלק הגדול היו צריפי-מגורים של אנשי הס. ס. והאוקראינים, שפיקחו על פעילות המחנה, וכן צריפיהם של אסירים יהודים שעבדו בבתי-מלאכה ובשירותים שונים, חדרים שבהם התפשטו העו-מדים ליהרג, מחסני רכוש שדוד, ועוד. לכאן הגיעה מסילת-הברזל, שהונחה מתחנת-הרכבת הקרובה. בחלק השני נמצאו תאי-הגאזים ומקומות לקבורת הגוויות ולשריפתן. תחילה היה קיים רק בניין אחד בעל 3 תאי-גזים, כל תא 5×5 מ'; בסתיו 1942 הוקם בניין שני, ובו 10 תאי-גזים, 7×7 מ' כל אחד.

תהליך השמדה. צוות המחנה כלל כ-40 גרמנים וכ-120 שוטרים אוקראיניים. מספר קטן זה הספיק לביצוע הפעולה באלפים שהובאו יום-יום להשמדה, מאחר שנקטו כל האמצעים כדי להטעות את המובאים עד לרגע האחרון, ובכל מקום הופעלה הסוואה. נבנתה תחנת-רכבת מדומה, ובה כתובות המציינות קיפות, מזנון ומקומות-מעבר לתחנות אחרות, והוקם צריף המסומן במלה Lazarett (בית-חולים), ועליו נס הצלב האדום. לשם הובאו החולים, הנכים, הזקנים והילדים, ומיד עם היכנסם שם נזרו בערפם ע"י איש ס. ס. והופלו לבור. כל האחרים הופנו לכיוון תאי-הגאזים.

ליהודים המובאים למחנה נאמר שמעבירים אותם להת-יישובות באירופה המזרחית, הם לקחו עמם מזוודות רבות מלאות דברי-ערך, כסף וכלי-מלאכה, בהגיעם נצטוו הבאים למסור את כל רכושם, הגברים והנשים הופרדה, את החולים, הזקנים והילדים שלחו ל"לאזארט", והשאר הוכרחו להתפשט כאילו לשם מרחץ; בתקופה הראשונה אפילו נאמר לבאים להכין זלוטי אחד לשם כך, וחולק להם גם סבון, הגברים

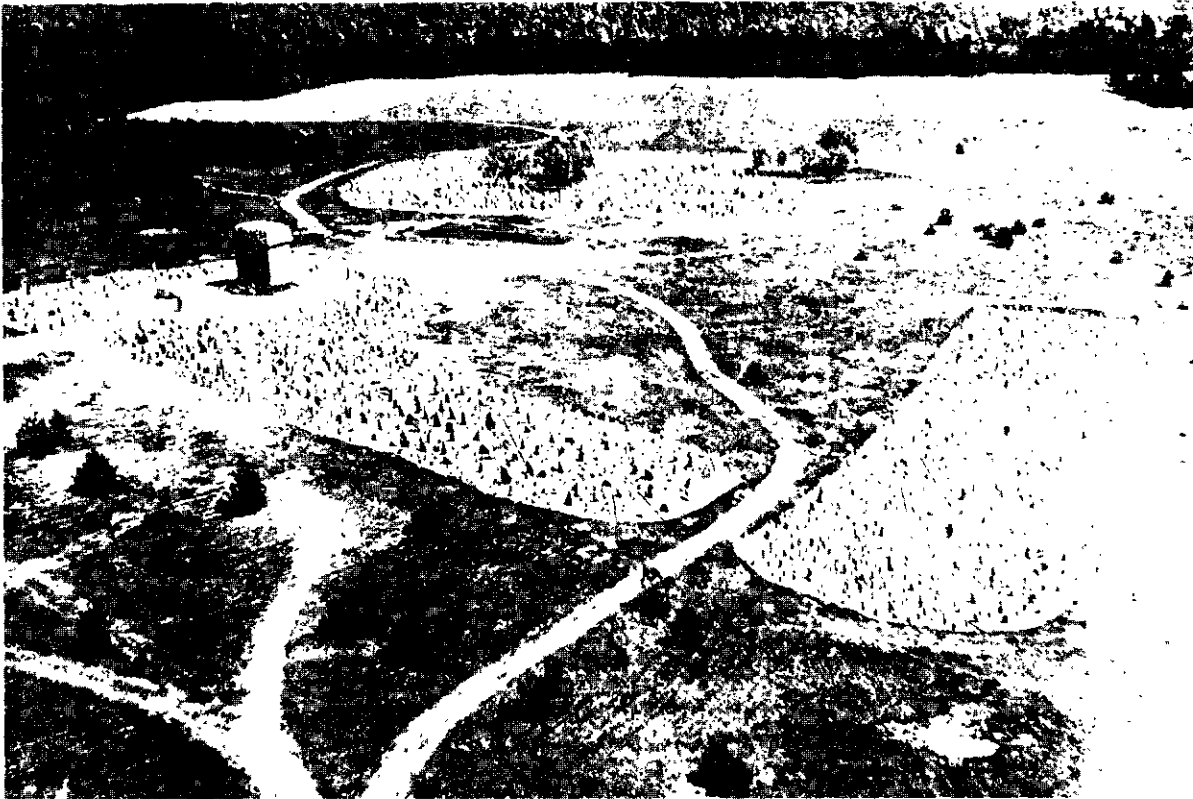

צוור 2. אנדרטה ומצבות על שטח מחנה-טרבלניקה

יהודים — נודעו, היה גם רודולף מאסאריק, קרוב-משפחה של נשיא צ'כוסלובאקיה לשעבר תומס מאסאריק, שמתוך אהבה לאשתו היהודיה הלך אחריה למחנה-המוות. מטרת המתקוממים היתה הריסת מיתקני-ההכחדה ונקמת-דם. בצהרי 2 באוגוסט 1943 ניתקו המתקוממים את קשרי-הטלפון, הציתו את תאי-הגאזים ומיבנים אחרים, לרבות מחסני-הנשק שהתפוצץ על תכנון, התקיפו במעט הנשק שהיה בידיהם את הגרמנים והאוקראינים, הרגו אחרים מהם, תפסו מהשומרים ההרוגים נשק נוסף, וניסו תוך חילופי-היריות לברוח מהמחנה. רובם המכריע של עובדי-הכפיה נהרגו ביריות, וכמה עשרות בלבד ניצלו. אחד מהם, יעקב וירניק, הגיע לזארשא, ושם העלה על הכתב את זכרונותיו מט'; רשימותיו הוצאו לאור ע"י המתחרת הפולנית, וכן צולמו במיקרו־פילם והועברו לארצות-החפשיות. בדצמבר 1944 פורסמו הרשימות בנייירוק בתרגום ליידית, וכך נודעה לעולם לראשונה פרשת ההשמדה בט' — לאחר ההתקוממות לא יכלה מכונת-ההשמדה של ט' לחזור לפעולתה התקינה, ובאוקטובר 1943 חוסל המחנה.

ב 10 במאי 1964 נחנכה בשטח המחנה בעצרת המונית אנדרטה שהוקמה ע"י שלטונות פולניה לזכר הללי המחנה. ב 1965 התנהל בדיסלדורף משפט נגד 10 רוצחים מצוות המחנה, ובתוכם מפקדה האחרון של ט', קורט פראנץ.

ארכיון "יד ושם", אוסף עדויות וזכרונות על ט', ר. אייער-באך, אויף די פעלדער פון ט', 1947; היועץ המשפטי לממשלה נגד אדולף אייכמן, עדויות (ב), 1084–1113, תשכ"ג; B. Grossman, Treblinkanskiy ad, 1945 (הגיחום); J. Wieniak, Rok w T., (בט', הרג' א. שלונסקי, תש"ה 1946; Central Commission for Investigation of German Crimes in Poland, German Crimes in Poland, I, 95–108, 1946; Z. Lukaszewicz, Obóz straceń w T., 1946; Der leitende Oberstaatsanwalt bei d. Landgericht Düsseldorf, Anklageschrift gegen d. früheren SS-Untersturmführer K. Franz u. 13 andere, 1963.

יז, גז.

ומעלה. היו ימים שבהם פעלו תאי-הגאזים אף בלילה, והושמדו עד 20,000 אנשים ביממה. הוועדה הראשית לחקר פשעי הנאצים בפולניה קבעה ב 1946 את מספר ההרוגים בט' ב 731,000 לפחות.

מלבד יהודים הושמדו בט' גם כמה אלפי צוענים וכמה מאות פולנים. דברי-לבוש, נעליים וחפצים אחרים של המותחים מויינו, תוקנו ונשלחו לגרמניה. בתקופה שמ 2 עד ל 21 בספטמבר 1942 בלבד נשלחו מט' 203 קרונות-משא טעונים דברי-לבוש. במועדים קבועים, בערך כל שבועיים, נשלחו לגרמניה מכוניות-משא טעונות יהלומים, זהב, שעונים, מטבע-חוץ ודברי-ערך אחרים, שערפם מסתפם במאות מיל-יוני לירות. גם שיני-זהב של המומחים ושערן הגזוז של הנשים נשלחו לגרמניה.

גילויי התנגדות והמרד. על-אף אמצעי-ההטעיה של הגרמנים ועל-אף האימה שהוטלה על המובאים למחנה, אירעו מקרים של התנגדות פעילה. יהודים מגרודנו סירבו פעם להיכנס לתאי-הגאזים, ואחד מהם אף הטיל רימון-יד לעבר האוקראינים; מיד נפתחה אש קטלנית, והיהודים נהדרו בבגדיהם לתאי-ההשמדה. מלבד הצוות הנאצי הועסקו בט' כ 1,500 גברים יהודים, רובם בשירותים האדמיניסטרטיביים, אך כ 200–500 מהם ליד תאי-הגאזים. הללו ידעו את הגורל הצפוי להם, וב 10 בספטמבר 1942 דקר אחד מעובדי-הכפיה, מאיר ברלינר, למוות איש ס"ס. ב 20 באוקטובר 1942 הצליח האסיר יעקובוביץ' לעבור את גדר-התיל ולהגיע לזארשא. קבוצת אסירים, ובראשה הרופא הרוזנו־זיצקי בן ה 50, התלה בחשאי להתכונן למרד. משנתגלה אצלו סכום-כסף, שהיה מיועד לקניית נשק, התאבד הרופא. לאחר מותו התלכדו כמה אסירים והצליחו לגנוב מעט נשק משומרי המחנה. בין הפעילים, ששמותיהם של אחרים מהם — יהודים ולא-

התפתחויות חשובות שחלו בתחום הט' — הן באיפיון הגי' בורים והמוטיוואציה של מעשיהם, והן בהתייחסות אל מושג ה„גורל“ — וכן על השתחררות הדרגתית של הט' מן המשמעות הפולחנית הבלעדית. בימי אריסטו, למשל, כבר היה הקשר בין הט' לבין הפולחן הדתי רופף ביותר.

מתוך מאות הט' שחברו והוצגו ביוון העתיקה נשתמר מספר זעום בלבד: 7 של איסקילוס, 7 של סופוקלס ו-18 של אוריפידס. בתקופת הרפובליקה של רומא, למרות העדפת הקומדיה ע"י הקהל והמחזאים, מעידים קטעי הט' שנשתמרו על חיקוי של הדוגמה היוונית, תוך פיתוח היסודות הרטוריים והכוונת העלילה לעבר המלודרמה. לעומת זה, בתקופת הקיסרות נועדו הט' במיוחד לקריאה בחוגים מצומצמים ולא להצגה; עדות לכך הם עשרת המחזות המיוחסים לסנקה (ע"ע). מחזות רומיים אלה, שלא הוצגו אך זכו להשתמר, השפיעו השפעה מכרעת (ביחד עם תורתו הדרמטית של אריסטו) על חידוש הט' בתקופת הרנסאנס באירופה המערבית ופריחתה באסכולה הקלאסית. לאחר שחדלה להיות מוצגת על בימה במשך כ-1,500 שנה.

כ-20 שנה לאחר מותו של אוריפידס, סיכם אריסטוטלס (ע"ע, עמ' 849–850) ב„פואטיקה“ שלו אותם הקווים, שנראו לו כיסודיים והכרחיים בכל ט' ע"פ ניתוח של המחזות שנתחברו בדורות שלפניו. רעיונותיו המקוטעים נתפרשו בצורות שונות ומנוגדות מן הרנסאנס ואילך, ופרשנות זו הצמיחה מחזות „נאו-אריסטוטליים“ ו„אנטי-אריסטוטליים“ רבים. תורתו של אריסטו, המטפלת במשמעותה האנושית והמטאפיזית של הט' פחות מבבעיות הנוגעות לצורתה, לגיבוריה ולסיגנונה, ניתנת לסיכום במספר סעיפים אלה: „ט' היא חיקוי אמנותי של עלילה נעלה, שלמה בפני עצמה, בעלת שיעור מתאים, שלשונה מחובלת, שנפשותיה פועלות בדרך דרמטית ולא בדרך של סיפור; חיקוי המבצע — באמצעות מאורעות המעוררים חמלה ופחד — את המירוק (*καθαροί*) של היפעלויות כגון אלו“; מן ההכרח שהנפשות יהיו בעלות מידות ושיעור-קומה; הט' מורכבת ממשוה יסודות, שעל-פיהם נקבעת איכותה: סיפור-מעשה (שיש לו ראשית, אמצע וסוף), מידות (היסודות המורכבים של הנפשות), סיגנון-דיבור (האופי הפיוטי), מחשבה (היסוד ההגיוני, יכלתו של הגיבור לנסח את כל הניתן לבטא במצב נתון), חזיון (האופי החזונית), נעימה (האופי המוסיקאלי); „לא מתפקידו של הפייטן לספר מה שהתרחש במציאות, אלא מה שעשוי היה להתרחש“; כלו' מה שאפשר היה שיתרחש מתוך הסתברות או מתוך הכרח (השירה כללית יותר מן ההיסטוריה העוסקת בפרטים); אחדות העלילה מזדהה עם הגיונו הפנימי של הגיבור; עלילות מקוטעות, חסרות-רצף, אפיוזיות, אינן מתאימות למבנה הט'; העלילות היפות ביותר, שהן חיקוי של מעשים מפיחידים ומעוררי-חמלה, מתפתחות לפי קו רציף, שבו מתחוללים מקרים מפתיעים, המתהווים לכאורה באקראי, אבל טעונים משמעות גורלית; מבין העלילה הפשוטה (ללא מיפנה *περίπτετα* או היוודעות *ἀναγνώρισις*) מזה, לבין העלילה המורכבת והמסובכת (שיש בה מיפנה והיוודעות, כגון ב„אודיפוס“) מזה — יש לראות את האחרונה כאידיאלית; כדי שתעורר חמלה ופחד, ויחד עם זאת מירוק רגשי, עליה להציג „אדם שאינו מצטיין לא בשלמות מידותיו ולא בצדקתו, והתמורה לכשלון הלה בו לא בגלל רשעותו

טרַגֵּדִיָּה (יוו' τραγῳδία, מן τράγος — תיש, ὄδιον — מזמור), סוג דרמטי נעלה, שצמח על הרקע של יוון העתיקה מתוך שירי-המקהלה (דיתירמבים [ע"ע]), שאותם היו אנשי אטיקה מקדישים בחגיגה שנה לאל דיוניסוס, אָל היין והפריה-ורביה; התיש, שסימל את כוח-הפריון, נצמד לפולחן זה והעניק לו את שמו (יש סוברים: משום שמשתתפי-המקהלה לבשו עורות-תיש; או משום שניתן תיש כפרס לזוכה בתחרות [ר' להלן]; או משום שהוקרב תיש בשעת הפולחן). שירי המקהלה בוצעו ע"י זמרים ומחוללים, כשאחד מהם משמש מעין סולן ומנצח (*אֶפְסֶאֶרְכּוֹס*); כשהתל זה האחרון, במקום רק לדבר על מעשי האל, גם להציג אותם בתנועות, נוצר הגרעין הראשון של הדרמה (כנראה במאה ה-7 לפסה"נ). צעד חשוב נעשה ע"י תספיס (במאה ה-6), שהוציא את האפסארכוס מבין שורות המקהלה, איפשר לו לדבר עם הזמרים במקום לשיר והפך אותו ל„משיב דברים“ (*ὑποκριτής*) — נתקבל ככינוי ל„שחקן“). כך נתמזגו שירה, מחול, סיפור-מעשה באמצעות מימיקה ודיבור — להצגה חזונית, בעלת משמעות פולחנית ברורה.

מצורה זו של חזיון דתי צמחו שני סוגים שונים של דרמה: דרמת הסטירים (ע"ע) והט'. לתחרות השנתית, שנערכה לרגל חג דיוניסוס, היו הסופרים המשתתפים חייבים להגיש טְרַאגֵּדִיָּה, כלו' סידרה של שלוש ט' ומחזה-סאטירים. אולם כבר במאה ה-5 לפסה"נ זכתה הט' לכתר מיוחד של אצילות כספרות ובחברה, בניגוד לבורלסקה של הקומדיה ודרמת-הסאטירים.

צעד מכריע לעיצוב הדרמה הטראגית נעשה ע"י איסכילוס (ע"ע), בהכניסו לחזיון שחקן שני ליד האפסארכוס ובהבליטו את החלק הדיבורי על חשבון שירי המקהלה, שאת מספר משתתפיה הפחית מ-50 ל-12. בעקבותיו השלים סופוקלס (ע"ע) את הפיכת החזיון הפולחני להצגה תיאטרלית של ממש. בהוסיפו שחקן שלישי ובייחוסו חשיבות מסויימת לאביורי תפאורה.

הט' שאלו את נושאייהן ממכלול האגדות על עלילות האלים והגיבורים למיניהם, או מסיפורי-מעשה דמיוניים, או לעתים ממאורעות היסטוריים. מבחינת המבנה הכללי של הט' לא חלו שינויים מהותיים בעת העתיקה, אע"פ שנתוספו בה נפשות פועלות; המחזות היו בנויים על העקרון של שיחה בין שני שחקנים, שירה הראשון של המקהלה, שיחה בין שני השחקנים והאפסארכוס, שירה השני של המקהלה, שיחה נוספת בין השחקנים והאפסארכוס, שירה המסיים של המקהלה. אבל בתוך מסגרת צורנית זו ניתנו לפייטן אפ-שרויות שונות לגיוון הסצנות והתבנית הכללית: מונולוג במקום דו-שיח; קיצור שירי-המקהלה או שינוי מהותם ותפקידם; הפיכת המקהלה לצופה מן הצד או למעורבת בעלילה ע"י פרשנותה; שינויים פרזודיים, וכו'. מתוך התחשבות בטעמו של הקהל, כנראה, ביקשו המחזאים לא להראות על הבימה מאורעות מוזעזעים, כגון רצח, עינויים, פצעי-הגיבור וכיו"ב; לכן היה צורך לספר עליהם, לתאר אותם, וכך נוצר תפקידו של השליח או המבשר (*ὑγγελοῦ*), וסיפוריו התיאטרויים נתנו מקום לפייטן להוכיח את כשרונו הרטוריה-תיאטרוי ע"י נאומים נשגבים ונמלצים, שהיו למעין סופלימאציה של הסבל, הפשע או הרצח, ההבדלים בין הטראגינים הגדולים (ע"ע דרמה, עמ' 181/2) מעידים על

ומידותיו המגונות, אלא בגלל חטא שחטא (ἀμαρτία), כלו' אדם הממיט על עצמו ועל סביבתו שואה פיסית בגלל שיפוט מוטעה, חוסר ראיית-הנולד, ליקוי מוסרי או כל חולשה אחרת (מחזה שיציג אדם טוב היורד מגדולתו, או רשע המגיע לגדולה, או רשע שסופו רע, לא יעורר פחד וחמלה, אלא בחילה במקרה הראשון, יהיה בלתי-טראגי במקרה השני, ומוסרי אך לא טראגי במקרה השלישי); מותו של הגיבור לא תמיד הוא הפתרון המחוייב כדי לסיים את הט'; אך הוא בעל האפקט הטראגי ביותר, ולכן טועים אלה המותחים ביקורת על אוריפידס, "על שהוא נוהג כך, שרבות מן הט" שלו מסתיימות בכשלון, והרי זוהי הדרך הנכונה: ט" כאלו, כשהן מבוצעות כהלכה, מופיעות בהצגות-הבימה כטראגיות ביותר, ואוריפידס מופיע כטראגי שבפייטנים"; השואה (καταστροφή) הטראגית ביותר היא זו המתרחשת בין נפשות קשורות זו לזו (בתוך משפחה, כגון ב"אודיפוס", "מדאה", "אלקטרה"), ולא "בין אויבים או אדישים"; התרחשות זו צריכה לעורר אימה אך לא זועה, ולכן מעשים אכזריים, מקומם מאחורי הבימה ולא לעיני הצופים (ר' לעיל, עמ' 901). על מטרת הט', הקתריס (= המירוק), על מוסר-ההשכל והחוויה הרגשית-אסתטית שעל הצופה להפיק ממי-רוק זה, נחלקו המפרשים מאז ומתמיד, וספרות עשירה נתחברה על נושא זה. מן המבקרים האיטלקים במאה ה-16 (רובורטלי, סקליג'ר, קסטלוטרו) ועד לסופרים של המאות ה-17—19 (קורני, רסין, לסינג, מילטון, גתה) המפרשים בדורות האחרונים, מובעים בעיקר רעיונות אלה: (א) תפיסה נאו-סטואיציסטית בעלת אימפליקאציות מוסריות: מטרת הט' והמירוק היא להרגיל את הצופה למאורעות מפחידים ומעוררי-חמלה בחיים, כלו' להקשות את חושיו הנוטים לרכך את אפיו; (ב) החמלה מביאה את הצופה לידי חשש לגורל אשור, כשהוא משווה את חולשתו לזו שהמיטה שואה על גיבור המחזה, ומתוך כך הוא ממרק את נפשו מתשוקות מזיקות; (ג) תוצאת המירוק היא איוון התשוקות, ותחושת-הקלה בנפש-הצופה; (ד) היטהרות הנפש, הגברת יכלתה לרחם ע"י ריכוך רגישותה; (ה) הגישה הפסיכופאתולוגית (בהיות המונח "קתריס" לקוח מתחום הרפואה), שאליה הצטרפו המבקרים לרוב: התפרקות פיסית-נפשית ע"י העלאת הבלתי-מודע לאור, לשם ניתוח שכלי ומודע של גורמי הפחד והחמלה ותחושות כגון אלו; (ו) הנאתנו באה מהרחבת-דעת ומקבלת מוסר-ההשכל; (ז) בראותנו את פעולתו הבלתי-צודקת של הגורל, אנו נהנים להכיר בחוש הצדק שלנו; (ח) הנאה מנצחון הרוח, בסוף הט', למרות השואה הפיסית; (ט) הנאה מן ההכרה שאנו מסוגלים להיכנס לעורו של הגיבור הטראגי ולהשתתף בסבלו-מאבקו (סימפאתיה, בגרמ' Mitleid).

אם מוקד ההתרחשות הטראגית הוא במסגרת המשפחה, בולט בה במיוחד מקומה של האשה, כאקטיווית או כפא-סיווית, היא זוכה לתפקיד מרכזי כמעט בכל ט', הן העתיקה והן המודרנית. מסכיבה ניתן לרקום התפרצויות האכזבה, הקנאה, השנאה, הנקמה, וכר' ואולי באמצעותה ניתן לעצב ביתר שאת את בעיית הגורל, היצרים, האי-ראצינאלי, האם, הרעיה, האהובה, היריבה, הבת, מרכוזת מסביבן עלילות טראגיות לרוב הן אצל העתיקים (קליטימנסטרה, מדאה, איפיגניה, אלקטרה, אַנטיגוני, פדרה, ועוד) והן אצל המודר-נים (לידי מקבת, הדה גבלר, ומרבית הנשים במחזותיהם של סטרינדברג, פרינדלו, אויגיל, לורקה).

המונח "ט'", במידה שהוא מופיע ביה"ב באירופה, אינו מיוחד להגדרת יצירה דראמטית. בעקבות אפלטון, שהשתמש במונח זה כדי להגדיר את שירתו של הומרוס, נהגו לכנות בשם זה יצירות סיפוריות שונות כגון אלו של הורטיוס, יובנליס ואחרים; ואילו ביוונית-ביזנטית (ואף ביוונית מודרנית) פירוש המלה τραγούδι הוא פשוט "שיר". ביה"ב ניתן השם לכל סיפור-מעשה שראשיתו באושר וסופו באסון, בניגוד למונח "קומדיה", שהיה מיוחד לסיפור המתחיל בשואה ומסתיים בשמחה (ר', למשל, "הקומדיה האלהית" לדנטה). עם הרנסאנס חזרו לשימוש במונח ט' אך ורק לגבי יצירה דראמטית, תוך שמירה על "סוף רע לסיפור-המעשה" כתנאי הכרחי. מאותה תקופה ואילך ניתן שם זה לכל מיני מחזות, שברוב המקרים אין ביניהם לבין הט' היוונית העתיקה כל קשר תכני או צורני. הגדרותיו של אריסטו, שרק בחלקן הן תואמות את יצירותיהם השונות של הטראגינים היוונים, הפכו באמצעות הלמדנים האיטלקים של הרנסאנס למעין שולחן-ערוך מקודש לגבי המחזאים האיטלקים והצרפתים במשך כ-250 שנה; למדנים אלה, מתוך פרשנות מסולפת לעתים, ייחסו לאריסטו דעות שאינן בנמצא ב"פואטיקה" שלו. רובורטלי, סקליג'ר, קסטלוטרו, ובעקבותיהם הצרפתי י'ן דה לה טי, המירו את הדרישה לאחדות-העלילה ב"חוק שלוש האחדויות" (של עלילה, זמן ומקום), שאותו ניסח בואלו (ע"ע) בצורה חד-משמעית. בין כל היצירות הדראמטיות הרבות שנתחברו תוך שמירה קפ-דנית על חוקים אלה באיטליה, בצרפת, ובהשפעת הצרפתים גם באנגליה [אחרי הרסטוראציה], בספרד [לוסן], ובגרמניה [גוטשד], לא הגיעו אלא מועטות לרמת ט' בעלת ערך תכני וצורני ראוי לשמו. — הקלאסיקנים הצרפתים השתדלו ליותר ככל האפשר על עלילה חיצונית ועל פעולות חזותיים, בהעבירם את בימת-ההתרחשויות אל תוך נפש הגיבורים; כמרכן סברו, שאין להכניס לט' כל יסוד קומי או עממי. לעומת האיטלקים (טריסינו, סינתיא, ספרוני, טוס) והצרפתים (ז'ודל, גרנייה, רוטרו, קורני, וולטר), שהשראתם וכשרונם נתנקים בכבלי ה"חוקים", בולט בייחודו רסין (ע"ע). הטראגיקן היחיד שהצליח לעצב יצירות-מופת בודדות במסגרת התאוריות הנאו-אריסטוטליות ויצר מעין ינסונים (ע"ע) תיאטראלי. במאה ה-18 באיטליה התעלה במידה מסוימת אלפירי (ע"ע). — בתורה-הזהב של הדראמה הספרדית ובתיאטרון האל-יזבני באנגליה לא ייחסו חשיבות כלשהי לאחדויות הזמן והמקום, ונהגו באחדות העלילה חופשית; לפי הצורך הוכנסה לט' עלילה משנית, כמרכן שימשו באותם המחזות בעירבוביה יסודות קומיים וטראגיים — כמו ב"טראגיקומדיה" (ע"ע). — ניבים עממיים וולגאריים נמצאו בכפיפה אחת עם ליריקה צרופה ומליצות מלוטשות במחזות שיקספיר, בומון, פלצ'ר, לופה דה וגה, קלדרון ואחרים, השפעתן של הט' של סנקה היתה מכ-רעת במיוחד בתיאטרון האל-יזבני; עם מחזהו של קיד (ע"ע) Spanish Tragedy ("הטרגדיה הספרדית"), 1592, נפתחה הדרך לסידרה ארופה של מחזות טראגיים. עמוסי מעשי-פשע, שפכות-דמים ונקמות, שסיסמתם היא, "עין תחת עין"; מחזות אלה (ביניהם משל וַבְּסֵטֶר וְטֶרֶנְרִי; והשר' גם "טיטוס אנדרוניקוס" של שיקספיר) מתקרבים לעתים לסוג המלודרמה (ע"ע), ואמנם שימשו מופת למלודרמות של המאה ה-19; סוג זה נודע בשם "ט'-של-נקמות". לכאורה

הגורליות באמצעות התנגשות בין הפרט לבין החברה, באמצעות גורמים של תורשה (אלכזהוליוס, מחלות-מין, טירוף, וכו'); הגורל, במובנו המודרני, הפך לתורשה וליצרים. הזרם הפסיכואנליטי העמיד את הבלתי-מודע במקום הגורל הקדום והגדיר את ה'התנגשות בין כוחות המודע והבלתי-מודע. מלבד העיבודים המודרניסטיים של מיתוסים עתיקים (כגון "אנטיגוני" של אנוי, "הזוכים" של סרטר, "אודיפוס המלך" של קוקטו, "יאה האבל לאלקטרה" של אויניל, ועוד), נעשו אמנם נסיונות בזמן החדש ליצור "ט" שאינן נאו-קלאסיות ו"אריסטוטליות", אלא משמשות מסגרות דרמטיות מגוונות, שבהן מעוצב האדם במאבקו הטראגי עם עולם אירצינאלי, ולעתים נראית המסגרת של הגרוטסקה כצורה הטראגית המובהקת. כתחנות בדרך עיצובה של ט' מודרנית ניתן למנות את יצירותיהם של סופרים כגון סטרינדברג, פירנדלו, אויניל, סרטר, קמי, ז'נה, בקט, יונסקו; ובתחום המחזה הפיוטי הטראגי — אותן של לורקה, אליוט, אויסי. הפילוסופים שנחננו את דעתם על הנושא (כגון הגל, שופנהאואר, ניצשה, יספרס, אונאמונו, ועוד), לא ביקשו בעצם להגדיר את מסגרת ה' ומשמעותה כסוג דרמטי בין שאר היצירות הבימתיות, אלא לפרש את המושג "טראגיות" בעולמו של האדם וביצירתו, מקומם של הרע והסבל בקיום, היחס בין החטא והעונש, בין האדם ליקום, וכיו"ב, ובמסגרת ההוריהם יש ויש מקום לדבר על "ספרות טראגית" ועל נציגיה העתיקים והמודרניים.

המונח "ט", היום, צר מהכיל את כל סוגי המחזות שכונו במשך הדורות בשם זה. במובנה המצומצם והמדויק, צמחה ה' ביוון העתיקה ושם גם הגיעה לקיצה: החיקויים ברנסאנס ובנאו-קלאסיציזם כבר נמצאים רחוקים ממנה במידה ניכרת; "הט" שנתחברו מאז ועד ימינו, אע"פ שרבות מהן אינן חסרות המתח, הפתוס, הקתרטס והסינגון הנעלה שאיפיינו את ה' הקדומה, מתאים להן יותר הכינוי "דרמות טראגיות", ואילו במאה ה-20 ניתן תוקף גם למושג של "פרסות טראגיות". בכל ימי התיאטרון פרחו הדרמות הטראגיות הרציניות כחצי-תריסר פעמים; תקופות פריחתה היו תמיד קצרות; ולעומת סוגים ספרותיים ואמנותיים אחרים לא נשאה אלא פירות מועטים בלבד.

וע"ע דרמה; יון; ספרות, תיאטרון.

1. שפיגל, על הגדרת ה' לאריסטו (עיון, י"ב), השכ"א;
2. קורצווייל, איוב ואפשרויות ה' התנ"כית (שם), תשכ"א;
3. G. W. F. Hegel, *Vorlesungen über d. Aesthetik* (Werke, X, 1-3), 1837-42; F. Nietzsche, *Die Geburt d. Tragodie*, 1872; A. H. Thorndike, T., 1908; C. E. Vaughan, *Types of Tragic Drama*, 1908; J. S. Smart, T., 1922; J. Volkelt, *Aesthetik d. Tragischen*, 1923; G. Lanson, *Esquisse d'une histoire de la T. française*, 1927; A. W. Pickard-Cambridge, *Dithyramb, T. and Comedy*, 1927; W. M. Dixon, T., 1929; T. Spencer, *Death and Elizabethan T.*, 1936; R. Niebuhr, *Beyond T.*, 1937; H. Baker, *Introduction to T.*, 1939; G. Murray, *Aeschylus, the Creator of T.*, 1940; W. V. O'Connor, *Climates of T.*, 1943; J. Segond, *La signification de la T.*, 1943; K. Jaspers, *Über d. Tragische*, 1952; L. Ebel, *Die italienische Kultur u. d. Geist d. T.*, 1948; F. Fergusson, *The Idea of a Theater*, 1949; H. Weisinger, T., and the Paradox of the Fortunate Fall, 1953; L. Jepsen, *Ethical Aspects of T.*, 1953; R. Lebeque, *La T. française de la Renaissance*, 1954; H. A. Myers, T., a View of Life, 1956; T. R. Henn, *The Harvest of T.*, 1956; H. J. Muller, *The Spirit of T.*, 1956; W. G. McCollom, T., 1957; O. Mann, *Poetik d. T.*, 1958; R. B. Sharpe, *Irony in the Drama*, 1959; R. B. Sewall, *The Vision of T.*, 1959; D. D. Raphael, *The Paradox of T.*, 1960; F. Olson, T., and the Theory of

שייך אף "המלט" של שיקספיר לסוג זה, אלא ששיקספיר (ע"ע) נתעלה מעל לאסכולה בת-זמנו — ומעל לכל האסכולות —, ועיצב את הטראגיות שבסיכוכי נפש-האדם ויצריה, ובעקבותיהם — בגורלו, ביצירות שהן מן האדירות בספרות העולם.

במאה ה-18 נתגבשה תגובה כנגד ה' הנאו-קלאסית; המחזאים לא סברו עוד שעל הגיבור הטראגי להיות בעל שיעור-קומה וממוצא אצילי, וביקשו להעביר את העלילה הדרמטית מממלכת האלים והגורל אל תחום חיי המשפחה והחברה, על בעיותיהן הגשמיות והרוחניות. מחזאים אלה הרסו את הבסיס הטראנסצנדנטי של ה' והעמידו במקומו מצע אימאננטי-בורגני. נסיון זה להתאים את נוסחת ה' למסגרת חיי היום-יום של הבורגנות הצמיח סוג חדש של דרמה (דידרו ומרסיה בצרפת, לסינג ושיילר בגרמניה, לילו באנגליה, ועוד), שנודעה בשם "דרמה בורגנית" או "ט' בורגנית". מן הדרמטיקנים הגרמנים התקרבו שילר (ע"ע) באחדים ממחזותיו לסוג חדש של ה' בעקבות המופת של שיקספיר. ה' של (ע"ע), שיצירתו הדרמטית חדורה תפיסה של "פאנטראגיוס" (פיצול האל בכל בריאותו והתנגשות בלתי-ימנעת בין הפרט ובין האדיאה), לא הצליח לתרגם אותה לצורה של ט' אמיתית.

עם תום התקופה הנאו-קלאסית חלה, איפוא, התפוררות מחלטת של מסגרת ה' ומשמעותה. מעולם לא היתה ה' סוג דרמטי כלל-אנושי ולא פרוחה אלא לעתים נדירות. באמנות-התיאטרון העשירה של המזרח הרחוק, למשל, שבה לא חסרים חזיונות של אימה וחמלה, של רצח, עינויים ושפיכות-דמים. אין לדבר כלל על ט' במובן המקובל במערב מאז אריסטו. כמורכב אין בעולמן של היהודים ושל הנצרות אפשרות של קיום העלילה הטראגית היוונית. איוב אינו דמות טראגית, בסופו של דבר, מכיוון שבמרכוז עולמו עומד אלוהים: גורלו של איוב, לבטוי ונפתוליו, אינם — כבט' — מן הדברים שבין אדם לעצמו או בין אדם לחברו (או לחבריו). אלא מן הדברים שבין אדם למקום, והוא-הדין בקדושי הנצרות: בכל ספרות יה"ב של הנצרות אין ט'.

בעולמה של הדרמה היוונית מופיעים אלים אכזריים במעשיהם, המשטים בגיבורים, טומנים להם פחים, מנהלים עצמם משחק שסופו להסתיים במוות. אין מנוס מן הגורל, לא ע"י מעשים טובים ולא ע"י התמרדות. האירוניה הטראגית נוצרת מן העובדה, שלגיבור נדמה שהוא הפשי להתמרד ולשנות את גורלו, בה בשעה שהצופה יודע שגורלו נחרץ מכבר. הגורליות מופיעה כנשמת ה' היוונית, והיא טראנס-צנדנטי. במידה שגורליות זו מפורשת בדרמה המודרנית כזוהה עם המושג המדעי של הדטרמיניזם, ניתן לדבר על דרמות בעלות נימת טראגיות, אך לא על ט' ממש. אם ניתן לפרש בשלמותו את גורלו של הגיבור באמצעות הפסיכופאטולוגיה, הפסיכואנליזה או מלחמת-המעמדות, ואם גורמי הקונפליקט ניתנים לחיסול ע"י אמצעים רפואיים, כלכליים או חברתיים, נמצאת מסגרת ה' העתיקה מתמוטטת; ה' זקוקה לטראנסצנדנטיות, תהא זו דתית-פולחנית, מטא-פיסית או בלתי-מוגדרת ואבסורדית. בדרמה המודרנית יש מן הטראגי במובן זה בקצת מיצירותיהם של איבסן (ע"ע) ושל האופטמן (ע"ע). בסוף המאה ה-19 ובמאה ה-20 הצמיחו אסכולות תיאטרליות שונות (ראליזם, נאטוראליזם, אקספן-סיוניזם) דרמות טראגיות, שבמסגרתן מתבטא המושג של

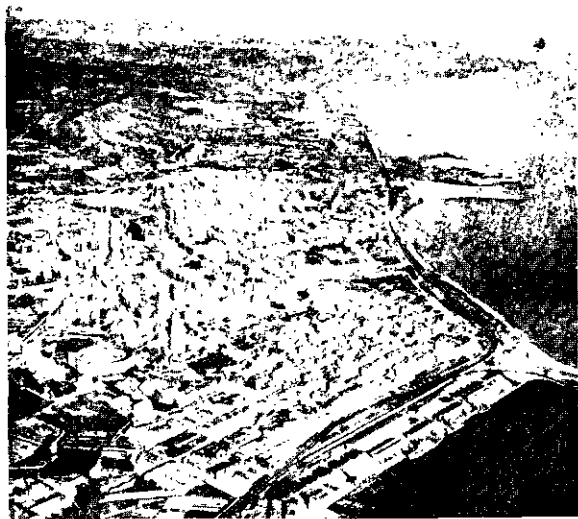

טרגוניה: מראה כללי

ה-15 שימש כרבנות בט' ר' יצחק עראמה (ע"ע). ב-1492 היתה ט' נמליציאה למגורשי מלכות ארגון.

י. בער, תולדות היהודים בספרד הנוצרית, מפתח: ט' תשי"ט²; א. אשתור, קורות היהודים בספרד המוסלמית, 224-226, תש"ך; B. Hernández Sanahuja, *T. bajo el poder de los awabes*, 17 sq., 1882; H. C. Lea, *A History of the Inquisition of Spain*, I, 553, 1906; J. M. Millás-Vallicrosa, *Documentos hebraeos de jueus catalans*, 7 sq., 1927; A. A. Neuman, *The Jews in Spain* (Register: s.v.), 1942; F. Cantera-Burgos - J. M. Millás-Vallicrosa, *Las Inscripciones hebraicas de España*, 264 sq., 350 sq., 1956.

ה. ב.

טְרַגִּיקוֹמְדִיָּה, צורה מאוחרת של המונח tragico-comoe-dia, שבו השתמש פֿלוֹטוֹס [ע"ע] כדי להגדיר את מחזהו „אמפיטריון“ יצירה דראמטית, שבה מופיעים האלים יופיטר ומרקוריוס מחופשים ככנייתמותה המעורבים בין אנשים, ומתרחשים אירועים השייכים לתחום הקומדיה. סופרי הרנסאנס ומבקריו לא ידעו להחליט, מה ייחודה ומשמעותה של הט' בין קומדיה (ע"ע) לטרגדיה (ע"ע): קומדיה בעלת יסודות טראגיים או טראגדיה בעלת רקמה קומית. עם הופעת המונח במערב-אירופה, ולאחר גישושים רבים, נראה שהצליח להשתרש במינוח התיאטרוני כמציינן שלושה סוגים של יצירות דראמטיות: (א) עלילה טראגית שפתרונה אינו שואה (tragedia di lieto fine) — „טראגדיה בעלת סוף משמח“, או לעתים גם סיפור-מעשה טראגי עם יסודות קומיים; (ב) דראמה פאסטוראלית, המיוסדת על מוטיבים מן המיתולוגיה הקלאסית מעובדים ברוח האלגוריה של יה"ב; מעורבים בה יסודות קומיים וטראגיים וסופה טוב; (ג) מחזה רומאנסקי שנמצא על גבול המלודרמה (ע"ע). תקופת פריחתה של הט' היתה קצרה יחסית: מאמצע המאה ה-16 עד אמצע ה-17, בעיקר באיטליה (סינתי, גורני) וב-צרפת בתיאטרון הקדם-קלאסי (א. ארדי, רוטו, מרה, קורני), ובהשפעת אלה גם בספרד (אצל מחזאי תורהזהב) ובאנגליה (לקראת סוף המאה ה-16). כל „טראגדיה מעורבת“ (tragedia mixta) או „טראגדיה בעלת סוף משמח“ יכלה לזכות בכינוי „ט“. במאה ה-18, עם הופעת הטראגדיה הנוצרית (ע"ע) דרמה (עמ' 187), העלו גם את המושג של „קומדיה בכינית“ (comédie larmoyante) כדי להגדיר את הצורה המעורבת.

Drama, 1961; G. Steiner, *The Death of T.*, 1961; H. D. F. Kitto, *Form and Meaning in Drama*, 1957; id., *Greek T.*, 1961; F. L. Lucas, *T., Serious Drama in Relation to Aristotle's Poetics*, 1962; J. Jacquot, *Le théâtre tragique*, 1962; K. v. Fritz, *Antike u. moderne T.*, 1962; A. C. Schlesinger, *Boundaries of Dionysus*, 1963; P. Szondi, *Theorie d. modernen Dramas*, 1963.

מ. ל.

טְרַגוֹנִיִּים, ע"ע אֵילוֹנִיִּים (כרך-מילואים).

טְרַגוֹנָה (Tarragona), עיר-נמל בצפון-מזרחה של ספרד, בקטלוניה; 45,000 תושבים (1961). העיר העתיקה של ט' מוקפת חומה אדירה („קילופית“) משלוש רוחות; מלבדה שרדו בה מן התקופה הרומית מוביל-מים, אמפיטיאטרון ושער-נצחון, ומיה"ב — כנסייה רומאנית-גותית יפה מהמאה ה-12; העיר החדשה הוקמה ליד העיר הישנה לפי תכנית. בט' מעבדים את התוצרת החקלאית של הסביבה, העשירה במטעים ובשרות-שלחין, ומייצרים יינות, ליקרים, שמן, סבון וסיגריות.

ט' היתה ישוב איברי קדום, מהראשונים בספרד שנכבשו בידי הרומאים (218 לפסה"נ); בפי הרומאים נקראה טאראקו (Tarraco). בסוף המאה ה-1 לפסה"נ קיבלה מעמד של קולוניה והיתה לבירתה של הפרובינציה היספאניה טארא-קוננסיס. היא היתה החשובה שבערי ספרד ואחת מערי-הנמל העשירות ביותר בקיסרות הרומית. עד שבזווה פושטים פראנקים ב-264. 476 נכבשה ט' בידי הוויזיגותים, ב-713/4 בידי המוסלמים, וב-1089 נכבשה מידיהם בידי ראמון ברנגאר III רוזן-ברצלונה.

א. י. בר.

היישוב היהודי בעיר תחילתו, כנראה, בתקופה הרומית, והוא נתקיים גם בתקופה הוויזיגותית. בימי השלטון הערבי גדל היישוב הרבה, ולעיר ניתן הכינוי „עיר היהודים“; במשך הזמן עבר חלק מיהודי העיר לטורטוסה (ע"ע) הסמוכה. ב-1235 נקבעו בט' ע"י באי-כוחה של הכנסייה שיעורי הריבית המותרים ליהודים, וכן נצטוו היהודים לשאת אות שיבדילם מן הנוצרים. ב-1260 השיגה קהילת ט' מאת חִימָה I פטור מחובת איכסון בית-המלכות והתר לסגור את שערי השכונה. בענייני מיסים ותקנות נשתייכה ט' לקהל ברצלונה (ע"ע, עמ' 918). בראשית המאה ה-14 אירעו בט' מעשי גיור ושיבה ליהדות, ובעקבותם גורשו אותם מיהודי ט' שסייעו לכך, ורכושים הוחרם; על הקהילה הוטל קנס כספי כבד, ואחד מבתי-הכנסת הוחרם והפך לכנסייה. אנוסים ששבו ליהדותם באותו זמן נתבעו בדין האינקוויזיציה; רבים ברחו, ומהם נידונו למיתה ובתיהם לשריפה, אך המלך הקל על ענשם, דן אותם לקנס, והתיר ליורשים לפדות את הרכוש שהוחרם. בפרעות שפרצו בימי מגיפת 1348 נהרגו 300 יהודים מט' וסולסונה הסמוכה לה, ויהודי העיר נתבעו לשלם קנס לקופת המלך.

זמן קצר לפני פרעות 1391 נפתח בט' משפט נגד כמה מספרי הרמב"ם, שנמצאו בהם, כפי שאומרים, טעויות אחדות נגד האמונה הנוצרית. בימי הפרעות ברחו יהודי ט' אל המבצר, והמלך חואן I מסר אותם, ע"פ בקשתם, לחסות פקירי המלכות והעיר ודרש להעמיד את הפורעים לדין כמורדים במלכות. לאחר הפרעות ננקטו אמצעים לחידוש היישוב, המלכה ויולאנטה הבטיחה ליהודים פטור ממיסים לתקופה של 5 שנים והתירה להם להתרים יהודים בשאר הקהילות לבניין ביכ"נ ועוד. — במחצית השנייה של המאה

הפילוסופיה החברתית, שהיו אפייניות למאה ה-19, בניגוד למדע-החברה האנאליטיים של המאה ה-20. החשובים שבספריו: *La criminalité comparée* («העבר-יינות המושויות»), 1886, 1902⁵; *La philosophie pénale*; 1890, 1900⁵; *La logique sociale*; 1894, 1913⁴; *Les transformations*; 1892, 1922⁸; *Les lois sociales*; 1898, 1921⁸; *Les lois de l'imitation* («חוקי החיקוי»), 1890, 1907⁷, ועוד.

C. Bouglé, *Un sociologue individualiste*, G. T. (Rev. de Paris, III), 1905; M. M. Davis, G. T., 1906; id., *Psychological Interpretations of Society*, 84-163, 1909; A. Maugrin, *La psychologie sociale de G. T.*, 1910; H. F. Barnes, *The Philosophy of the State in the Writings of G. T.* (Phil. Rev., XXVIII), 1919; M. Roche-Agussol, *T. et l'économie psychologique* (Rev. d'hist. économ. et soc., XIV), 1926; A. Geisert, *T. et la criminalité*, 1935.

י. ב.ד.

טְרַהֶרְן, תוֹמַס — Thomas Traherne — [?]-1636 — (1674), תאולוג, משורר ומיסטיקן אנגלי. ט' נולד למשפחה עניה בקירבת הגבול הולשי-הוא למד באוקספורד, ואח"כ הוסמך לכמורה. בחייו פירסם את *Roman Forgeries* («זיופים רומיים»), 1673 — דברי פולמוס נגד הכנסייה הקתולית. לאחר מותו הופיעו: *Christian Ethicks* («אתיקה נוצרית»), 1675 — חיבור בפרוזה, וזמן רב לאחר-מכן בעילום-שם — חיבור בפרוזה דיתמית *A Serious and Pothetical Contemplation of the Mercies of God* («הת-בוננות רצינית ופאתטית בחסדי אלוהים»), 1699; מקצת יצירתו כלולה, כנראה, אף בחיבור האנונימי *Meditations on the Six Days of Creation* («הירהורים על ששת ימי הבריאה»), 1717. — ט' נשאר, למעשה, בלתי-ידוע. רק בתחילת המאה ה-20 נתגלו ופורסמו כמה מחיבוריו בשרי רה ובפרוזה בידי ב. דובל (B. Dobell). הפרוזה של ט' יפה, מוסיקאלית וחדורה מיסטיות מעמיקה ומקורית. שירתו רחבה אקסטאזה עשירה בחזיונות ותפיסה אינטואיטיביות של דעת-האלוהים.

כתביו הפיוטיים הוצאו לאור ב-1932.

Q. Iredale, T. T., 1935; G. I. Wade, T. T., 1944; H. M. Margolouth (ed.), *T.'s Centuries, Poems and Thanksgivings*, 1958.

טְרוֹאָה (Troyes), עיר בצרפת, בחבל שאמפאן, על גדות הסן; 69,000 תושבים (1962). העיר העתיקה בנויה בגדה השמאלית של הנהר, ובה בניינים היסטוריים רבים: קאתדראלה מן המאה ה-11 (תמ': ע"ע ביזנטיון, עמ' 4/403), בתי-עץ עתיקים ובתי-אבן מן המאות ה-13—16. העיר המודרנית התפשטה גם לגדה הימנית של הנהר. בט' נתרכזה תעשיית הצמר והוקם גם ביי"ס מקצועי לענף זה; כמו-כן יש בה מיפעלים לייצור נייר, סבון, כפפות, ולעיבוד התוצרת החקלאית של הסביבה: יינות, תבואות, בשר.

ט' היתה מרכזם של שבט הטריקאסים הקלטי. בימי אוגוסטוס ייסדו הרומאים במקום את העיר אוגוסטופונה, ששמה הוסב אח"כ לטְרַקֵי (Treceae), ומכאן נגזר שמה הנודע. במאה ה-4 הוקמה במקום הגמונות, שהפכה לימים למרכז דתי חשוב, והעיר היתה בשלטון הגמוני עד למאה ה-10. היא עמדה במצור בפני אטילה (ע"ע), ואח"כ סבלה מהת-קפות הנורמאנים. במאה ה-10 עברה לשלטון רוזני-שאמפאן,

במאה ה-19, במיוחד בצרפת (ובהשפעתה גם בארצות אחרות), הצמיחה הט' את המלודרמה, שהשתלטה על בימות אירופה לתקופה ממושכת. בדראמה המודרנית בולט בייחודו מחזהו של רוסטן «סירגו דה ברוֹרֶק», שהיה מעין תחיה של הט' המיושנת, אך לא זכה לממשיכים למרות ערכו הפיוטי. בתי-אטרון המודרני אין עוד שימוש במונח ט', אע"פ שמחזות רבים תופסים מקום בלתי-מוגדר בין הקומדיה לבין הטראגדיה, ובהם משמשים בעירובייה הנשגב וההמוני, הרציני והגרועסקי, השמימי והגשמי, כפי שאנו רואים ב«טראגיקו-קומדיה» של פלאוטוס.

וע"ע: דרמה; טרגדיה; מלודרמה; פסטורלה; קומדיה.

H. C. Lancaster, *The French Tragi-comedy*, 1907; F. H. Rustine, *English Tragicomedy: Its Origin and History*, 1910; E. M. Waith, *The Pattern of Tragicomedy in Beaumont and Fletcher*, 1952; M. T. Herrick, *Tragicomedy, Its Origin and Development in Italy, France and England*, 1955.

מ. ל.

טְרֵד, גַּבְרִיאֵל דֵה — Gabriel de Tardé — 1834— (1904), פילוסוף, סוציולוג וקרימינולוג צרפתי. תחילה היה שופט, אח"כ ניהל את מדור הסטאטיסטיקה במשרד-המשפטים, ולסוף שימש פרופסור לפילוסופיה מודרנית ב Collège de France.

ט' ראה בהמצאה ובחיקוי את התהליכים המרכזיים בעיי צוב האמונות והרציות האנושיות. שהן מצידן מגדירות — לדעתו — את ההתנהגות החברתית. ההמצאה במובן הרחב ביותר, הכולל כל חידוש מחשבתי או מעשי, יוצרת «אמונה» חדשה, וזו מעוררת «רציה» לחידוש — תחילה במחדש, ואח"כ — כתוצאה מחיקוי — בעומדים בקשר עמו. מהם מתפשט החיקוי בשיעור גאומטרי על פני החברה כולה. החידוש נתקל בהתנגדות — הבאה בעקבות ההתנגשות בין שתי אידאולוגיות או בין החידוש והנהג הישן — והתהליך מסתיים בהסתגלות, העשויה להתבטא במידה של שיווי-משקל בין הישן והחדש או לבוא בעקבות «המצאה» חדשה, המבטלת את משמעות הקונפליקט. הנחת המחזוריות של המצאה, חיקוי, התנגדות והסתגלות מעידה על השפעתו של הגל על ט', כסממה מתוזרית זו באה לידי ביטוי גם במשנתו הפוליטית של ט', אף בחיי המדינה משנים בנייה-אדם, כתוצאה מ«המצאות» שונות — דתיות, אידאולוגיות, כלכליות וכד' — את «אמונתם» ושואפים לשינויים. התהליך המתרחב והולך של פיזור מקורות ההמצאה מתבצע בהתאם לחוקיות של המצאה, חיקוי, התנגדות (מאבק בין מפלגות, מלחמות בין עמים) והסתגלות, ושלביו השונים הם אירוסיביליים.

בקרימינולוגיה החפרסם ט' כאחד המבקרים של לומברוזו (ע"ע), המדגישים את אפיה החברתי של העבריינות הפלילית. גם בתורת-הכלכלה ניסה ט' לטפל מנקודת-הראות של ההתנהגות.

ט' הציג בצורה בהירה את שאלת האירוסיביליות של תהליכים חברתיים (בהשפעת תורת התרמודינאמיקה) ואת הדטרמינאציה החברתית של ההמצאות. כמו-כן קבע תכנית לביסוס שיטה סוציולוגית על מושגים פסיכולוגיים, הניתנים לזיהוי אמפירי. אולם למעשה לא הגדיר את מושגיו הגדרה חד-משמעית, ומכל-שכן שלא חקר את קשריהם האמפיריים. לפיכך שייכת עבודתו לשורת השיטות הספקולאטיביות של

נמנות היום, עם הצטרפותם של המהגרים מצפון-אפריקה, משפחות. עסקנים מקומיים הקימו את „מרכז-רש"י" ומשתדלים לעורר את התודעה לעברה המפואר של יהדות ט.

ש. ברנפלד, ספר הדמעות, א, שט"ו, של"ה-ש"מ, תרפ"ד; א. מ. הברמן, ספר גזירות אשכנז וצרפת, ר"ג-ר"י"ב, תש"ו; A. Darmesteter, *L'Autodafé de T.* (REJ, II), 1881; H. Gross, *Gallia Judaica*, 223-243, 1897; P. Pietresson de Saint-Aubin, *Document inédit relatif aux juifs de T.* (Le Moyen âge, 31), 1920; L. Rabinowitz, *The Social Life of the Jews of Northern France*, 1938.

י. קר. — מ. ק.

טְרוֹאִילוֹס (Troïlos), בנם הצעיר של פריאמוס (ע"ע) של מלך טרויה ואשתו הקְּבִי (ע"ע). ב„איליאס" של הומרוס נזכר שמו בלבד (שיר 24); לפי ה„אֵנאִיס" של ורגיליוס (שיר 1) נהרג בידי אכילוס בעודו נער. — ט' שימש נושא לטראגדיה של סופוקלס שלא נשתמרה. הסופר הצרפתי בן המאה ה-12, בְּנֹא דה סַנְטִימֹר (ע"ע), רקם ביצירתו Roman de Troie סיפור על אהבתו של ט' לְכַרִי סַאִיס, ששימש רקע ליצירות של בּוֹקְצִיָה של צ'וסר ושל שִׁיקְסְפִיר („ט' וְקָרְסִידה"), 1602.

C. Robert, *Die griechische Heldensage*, III, 1122 ff., 1923; R. K. Gordon, *The Story of T.*, 1934; A. Lesky, *T.* (P-W, RE, VII A, I, 602-615), 1939.

טְרוֹבַדוֹרִים (troubadours, מפרובנסאלית trobar — „המצא, יצור פיוט"), אסכולה של פייטנים וְמָרִים בפרובאנס. ראשית פריחתה היתה בתחילת המאה ה-12, ונודעה לה השפעה מרובה על חיי התרבות של מעמדות האצילים ביה"ב; בעקבות הט' קמו בסוף המאה ה-12 רבים (trouvères; ר' להלן, עמ' 913) בצפון-צרפת, במאה ה-13 — „האסכולה הסיציליאנית" Dolce stil nuovo [הסיגנון החדש המתוק] באיטליה (ע"ע: ספרות, עמ' 769-771), „המינזנגרים" (ע"ע) — בגרמניה, השירה הגאליגו-פּוֹרטִגוּזִית בחצי-האי הפירנאי, ועוד. בפרובאנס עצמה התחילה שקיעתה של שירת הט' עם מסעי-הצלב נגד האלבני-גִּנְזִים (ע"ע), אך אוצר-הפיוט שלהם ועולמם הרגשי שימשו מקור לא-אכזב לגדולי המשוררים של הרנסאנס במערב-אירופה ומונחים ביסודן של אסכולות כגון הפּוֹרטִגוּזִים, הגוֹנְגוֹרִיזִים, האֶפְאִיזִים, המאריניזם ועוד.

הט', שנמצאו בכל חצרות המלכים והאצילים, נחלקו לשני סוגים, הן מבחינת מוצאם החברתי — מן העם או מן האצולה, הן מבחינת עיסוקם — חיבור המלים והלחן לשירים או ביצועם כְּמָרִים נודדים; לעתים היה הפיטן גם המבצע. נושא שירתם הבלעדי (להוציא מספר שירים המוקדשים למסעי-הצלב, לפולמוס או לביקורת חברתית-מוסרית) הוא סוג מיוחד של אהבה, שלא היה מוכר קודם-לכן: אהבה מוקדשת לאשה אצילה, שלעולם היא אשת-איש. לאהבה חדשה זו קראו Fin' Amors („אהבה אצילה"), Bon' Amors („אהבה טובה") או Verai' Amors („אהבה אמיתית") — להבדילה מן האהבה בין איש ואשתו או בין עלם ועלמה. אהבה זו חושנית וארוטית, דאוגה ונאזשת, ורק בסוף המאה ה-13 היא נעשית רוחנית ואפלטונית יותר (בהשפעת האסכולה האיטלקית בעיקר). המוטיביוס החוזרים ונשנים אצל כל הט' הם: האביב כעת-דודים; יפיה הגופני והרוחני של האשה האהובה, אכזריותה, עריצותה וכוחה להשפיל או לרומם את האדם; חוסר-האונים של המאהב, יסוריו (שהוא מקבל אותם באהבה), אבדן השליטה העצמית,



טרוואה: „רחוב החתולים"

ובשלטונם הגיעה לפריחה; נערכו בה ירידים מפורסמים, והתפתחה בה תעשיית טכסטיל. התפתחותה נעצרה עם סיפוח שאמפאן לנחלות הכתר הצרפתי ב-1304, ב-1419-1425 היתה ט' מושב הכתר, ובה נחתם חוזה-השלום בין צרפת לבין אנגליה ב-1420 (ע"ע הנרי V, עמ' 831). ב-1429 שוחררה העיר בידי וֶן ד'אַרְק (ע"ע). במאות ה-16 וה-17 היו הפרוטסטנטים מרובים בט', ויציאתם עקב ביטול הסובלנות כלפיהם ב-1685 הביאה לשקיעת העיר, שאוכלוסייתה ירדה מ-40,000 ל-24,000. ט' לא התאוששה עד שהתיישבו בה ב-1871 גולים מאלזאס, שהעדיפו לעזוב את ארצם אחרי מפלת צרפת במלחמתה בפרוסיה.

היהודים בט' (במקורות העבריים: טרוייש), כבר במאה ה-10 היתה קהילת ט' חשובה, ומשנת 1000 בערך הגיעו לידנו תשובות של גדולי הרבנים בדור לראשי הקהילה, בהן בעניין הטלת מרות כספית מצדם על יהודי האיזור, בין היהודים היו עשירים שהלוו בריבית גם לאצילים ולכמרים, ומהם שנתעשרו מעסקי כרמים ויינות ומעשיית בדים, אולם למקום נכבד בתולדות-ישראל הגיעה ט' כעירו של רש"י, ובנוכחותו — כמרכז ליהדות צרפת, מן המאה ה-11 ואילך. בית-מדרשו של רש"י בעיר-מולדתו משך אליו למדנים מכל קצווי צרפת וגרמניה, ואפילו מבוהמיה ומרוסיה. מתלמודו של בית-מדרש זה יצא, כ-150 שנה לאחר פטירת רש"י, „סדר טרוייש" המפורסם בסדרי התפילה והנהגותיה, ע"י ר' מנחם בר יוסף חזן מט'. נכדי רש"י, תלמידיו וממשיכיו דרכו העיקריים עזבו, אמנם, את ט', אך השתקעו בעיירה סמוכה, ראמְרִי (Ramerupt). בט' נתכנסו באמצע המאה ה-12 אסיפות בהנהגת רבנו תם (ע"ע), שבהן נקבעו תקנות חשובות בדבר הענשת מלשינים ופורשים, וכן בענייני אישות (נדוניית אשה וענייני גירושין וגטין). בסוף המאה ה-13 נפתחה על יהודי ט' תקופת רדיפות וגירושים. בעקבות עלילת-דם ב-1288 נשרפו על קידוש-השם 11 גברים ו-21 נשים; זכרם נשמר לדורות בקינות. בכל זאת לא חוסלה הקהילה, ועד 1382 יש סימנים לקיומה.

החל במאה ה-19 נתחדשו החיים היהודיים בעיר, שבה

והגיע לדרגת קולונל; הוא הצטיין בגבורתו במלחמת בנאפוליון 1812–1814. ס. ט' היה חבר במיסדר הבונים החפשים והשתתף בהקמתן של אגודות-הסתרים, שתיכננו את שינוי המשטר ברוסיה (ע"ע דֶקְבְּרִיס ט'ים). ב-1825 נבחר לראש „אגודת-הצפון” — לא בשל סגולותיו האישיות, אלא בעיקר בשל ייחוסו וקשריו החברתיים. ערב ההתקו-ממות שערכה אגודת-הצפון ב-14.12.1825 נבחר ס. ט' ע"י חבריו לדיקטטור, תפקיד שהוא לא התאים לו, למרות אומץ-לבו האישי, שכן לא האמין בהצלחת ההתקוממות, והתנהגותו ההססנית בשעות המכריעות גרמה לכשלונו המרד. הוא נידון למיתה, אך ניחן, ונגזרה עליו גלות ועבודת-פרך לכל ימי-חייו. אשתו נסעה אחריו לסיביר. ב-1856 הותר לו לחזור לרוסיה האירופית. ס. ט' הניח „רשימות” (Записки), שיצאו לאור בחלקן ב-1862 ובשלימותן ב-1874. א. א.

(2) סֶרְגֵי נִיקוֹלַיֵבִיץ' ט' — Сергей Николаевич Т. — (1862–1905), פילוסוף ועסקן מדיני ליבראלי, מ-1900 פרופסור באוניברסיטת מוסקוה ואחרי מהפכת 1905 הרקטור הנבחר הראשון שלה. את שיטתו בפילוסופיה כינה בשם „מטאפיסיקה ביקרתית” או „אידיאליזם קונקרטי”, והיה בה משום נסיון למוג את האידיאליזם האובייקטיבי של הגל עם הביקורת של קאנט (ליתר דיוק — של הנאו-קאנטיאניזם) ועם הדתיות המיסטית של ו. סולוביוב (ע"ע). לדעתו של (2), מן הנמנע להוכיח את קיומם של דברים מחוץ להתייחסם לסובייקט, והנחת מציאות מעבר לתודעה היא אקט של אמונה. בפעילותו הציבורית התבלט ס. ט', כשעמד בראש משלחת של אנשי האצולה והזמסטוו, שהתייצבה ב-1905 לפני הקיסר ותבעה רפורמות מתונות במימשל ובמינהל. — כל ספריו יצאו-לאור ב-6 כרכים ב-1906–1912.

(3) יוֹגֵנִי נִיקוֹלַיֵבִיץ' ט' — Евгений Николаевич Т. лаевич — (1863–1920), אחיו של (2), משפטן ופילוף-סוף, פרופסור בקיוב ובמוסקוה. הוא נתמנה לחבר המועצה הממלכתית הקיסרית, שבה הופיע כנציג הליבראליזם. כאחיו היה גם הוא תחילה קרוב לנאו-קאנטיאניזם, אך התקרב יותר ממנו לתורתו הדתית של סולוביוב. הוא הירבה לעסוק בענייני הכנסיה הפראווסלאווית, ולאחר מהפכת 1917 היה סגן-נשיא מועצת הכנסיה. לאחר מהפכת אוקטובר התנגד בחרי-פות לשלטון הבולשוויקים. מספריו: Мирозерцание В. С. Соловьева „השקפת-עולמו של ו. ס. סולוביוב”, 1913; „ההנחות המטאפיסיות של התודעה”, 1917. מ.

(4) נִיקוֹלַי סֶרְגֵיִבִיץ' ט' — Николай Сергеевич Т. — (1890, מוסקוה — 1938, וינה), בנו של (2), בלשן, מייסד האסכולה הפונולוגית בבלשנות החדשה (ע"ע בלשנות, עמ' 970/1, 973). נ. ט' למד באוניברסיטת מוסקוה ומ-1915 הורה בה. אחרי המהפכה הבולשווית היגר מרוסיה; ב-1919 נתמנה מרצה לבלשנות סלאווית ומשווה בסופיה, ומ-1923 היה פרופסור לבלשנות סלאווית בווינה. — נ. ט' עסק תחילה בחקר ניבים סלאוויים קדומים ולשונות קאור-קאזיות וסיביריות-קדומות. את שיטתו הפונולוגית פיתח בניבים סלאוויים, ומ-1930 היה מוכר כנציג הראשי של „האסכולה הפראגית” של הפונולוגיה. שיטתו בפונולוגיה התיאורית עומדת על 2 יסודות: (1) „מנטאליסטי” — הפונימה (ע"ע בלשנות, עמ' 972/3) היא לדעתו „כוונת-

השתעבודותו הגמורה לרצונה של הגבירה; האהבה כמחלה שאין לה תרופה וזולת רחמי הגבירה (הבאים לידי ביטוי ע"י חינוך, מבט, חיבוק, נשיקה או „קצת יותר מזה”). עד היום חלוקה דעת החוקרים על מקורות צמיחתה של אהבה חושנית וארוטית אל אשה נשואה שבשירת הט'. התאוריות הרבות והשונות (הרואות את ראשיתה בשירה הלאטינית הקדומה, בשירה המיסטית-כנסייתית, בשירה המוסלמית בספרד, ועוד) לא השכילו עדיין לפתור את הבעיה. — שירתם של הט' היא לירית בראש וראשונה, ואינה מתעמקת בבעיות מוסר; היא מבטאה ריגושים אסתטיים וארוטיים ברטוריקה מצועצעת, בסמלים סתומים, בצורה דראמטית — וזאת במסגרת מיבנים צורניים מגוונים ביותר; לרוב מתבטאת מקוריותו של המשורר לא בתוכן השיר, אלא במבנהו, בחריזתו ובשלמותו המוסיקאלית. — החשובים שבין הט' הם: גיום IX מפואטייה (Guillaume IX de Poitiers) — הט' הראשון שציריתו ידועה לנו; מַרְקַאבְּרִי (Marcabru); סְרְקַאמוֹן (Cercamon); בֶּרְנַאר דֶה וֶנְטַאדוֹר (Bernard de Ventadour) — המקורי והפיוטי שבט'; ז'וֹפְרֶה רִידֶל (Jaufré Rudel); בֶּרְטֵרַן דֶה בּוֹרְן (Bertran de Born); אֶרְנוֹ דִנְיַאל (Arnaut Daniel); פִּיר וִידַאל (Peire Vidal), ובין האחרונים במאה ה-13 — פִּיר קַארְדֶנַל (Peire Cardenal) וסוֹרְדֶלוֹ (Sordello).

במעבר לשירת „ט'רוֹבְּרִיס” בצפון-צרפת חלו תמור-רות רבות בנושאי אותם שירי-אהבה — הן בטיפול הצורני והן בגישה הפסיכולוגית והמוסרית, וכן נוצרו סוגים פיוטיים חדשים שלא היו ידועים בדרום, כגון „שיר הנשואה האומי-ללה” (Chanson de mal-mariée) — כעין וירוי של אשה שהזריה השיאוה בעל-כרח לגבר שלא חפצה בו. בין הטרו-ברים יש לציין: גַס בְּרִילֶה (Gace Brulé); גִיוֹ דֶה פְּרוֹבֶנס (Guiot de Provins); תִיבּוֹ דֶה שַאמְפַאן (Thibaud de Champagne); כְּרִיסְטִין פִיוֶאן (Christine Pisan); גִיוֹם דֶה מַאשׁוֹ (Guillaume de Machaut) וְשֶרְלֶה דְאֹרְלַאן (ע"ע אורלאן, שרל ד'). אצל האחרונים הולך וכובש לו האלמנט האישי מקום חשוב יותר, ככל שהשירה משתחררת והולכת מן המוסיקה. ההפרדה בין הלחן והמלים, שהחלה במאה ה-14, מסמלת את סיומן של אותה התקופה והאסכולה הפיוטית.

מ. לזר, קופידון, הגברת והפייטן (קשת, א-ג'), תשי"ט — F. Diez, Die Poesie d. T., 1883; id., Leben u. ; תשכ"א; W'erke d. T., 1882; E. Wechsler, Das Kulturproblem d. Minnesangs, 1909; J. Anglade, Les T., 1922; A. Jeanroy, La poésie lyrique des T., I-II, 1934; R. R. Bezzola, Les origines et la formation de la lit. courtoise en Occident, I-V, 1958–1963; R. Briffault, Les T. et le sentiment romanesque, 1945; A. R. Nykl, Hispano-Arabic Poetry and its Relations with the Old Provençal T., 1946; A. J. Denomy, The Heresy of Courtly Love, 1947; P. Belperron, La Joie d'Amour, 1948; J. Frappier, La poésie lyrique en France aux XII^e et XIII^e s., 1949; E. Hoepffner, Les T., 1955; E. Lommatsch-F. Gennrich, Leben u. Lieder d. provenzalischen T.s, I-II, 1957/9; J. Lafitte-Houssat, T. et cours d'amour, 1960; H. Davenson, Les T., 1961; M. Valency, In Praise of Love, 1961; R. Nelli, Liérotique des T., 1963; M. Lazar, Amour Courtois et Fin' Amors, 1964. מ. ל.

טְרוֹבְּצֶקוֹי (Трубцкoй), משפחה מן האצולה הרמה (בסיכים) ברוסיה, שהעמידה מן המאה ה-16 ואילך מדינאים, שרי-צבא ואנשי-רוח. מבניה יצוינו: (1) סֶרְגֵי פֶטְרוֹבִיץ' ט' — Сергей Петрович Т. — (1790–1860), מהפכן רוסי, ס. ט' שירת בחילה-משמר של הקיסר

הטרופיים; באמריקה הם מצויים מדרום-אריזונה עד צפון ארגנטינה, בדרום-מזרח אסיה — עד הפיליפינים ועד סו-מאטרה ויאווה. גם באפריקה מצויים מינים אחדים.

הט" מקננים בתוך מחילות, שאותן הם חופרים בעצמם בתוך עצים רפים; אך הם משתמשים גם בקנים מן המוכן. הנקבה מטילה 3-5 ביצים לבנות ומבהיקות; שני בני-הזוג דוגרים 19 ימים. הגוזלים נשארים בקן כ-20 יום.

הנהדרת שבציפורים הצבעוניות ממשפחת הט" היא הקצ'ל (Pharomachus mocinno; Quetzal). הידועה כאחת הציפורים היפות בעולם. לפנים היה הקצאל הציפור המקודשת על האצטקים, והיום הוא הסמל הלאומי של גואטמאלה. הקצאל מצטיין בנוצות-זנבו, שארכן מגיע ל-65 ס"מ ולמעלה מזה — כפליים ויותר מאורך גופו.

T. G. Pearson (ed.), *Birds of America*, 1936; C. M. Mackworth-Praed - C. H. B. Grant, *Birds of Eastern and North Eastern Africa*, 1, 1952; B. E. Smythies, *The Birds of Burma*, 1953; O. L. Austin, *Birds of the World*, 1961. ע. ר.

טְרוֹנוֹס, פּוֹמפּיוֹס, ע"ע לְטִינִית, סְפָרוֹת.

טְרוֹגְלוֹדִיטִים, ע"ע מְעָרוֹת.

טְרוֹחִיו מוֹלִינָה, רַפְאֵל לְאוֹנִידֵס — Rafael Leónidas —

Trujillo Molina (1891—1961), רוֹדֵן של הרפובליקה הדומיניקאנית. ב-1918 הצטרף ט' לצבא, וב-1927 היה לגנרל ולרמטכ"ל. ב-1930 ערך הפיכה והשליט עצמו על המדינה. רשמית מילא תפקידים שונים (נשיא ב-1930—1938, שגריר באו"ם, שר-החוץ, שר המלחמה והצי, מושל-מחוז, ופעם אף נגיד הבנק הלאומי). אך למעשה החזיק 31 שנה ברסן השלטון, במנותו את בני-משפחתו לתפקידים מרכזיים בממשלה ובצבא. הוא השליט סדר במדינה, שבה שררה מקודם אנדרלמוסיה, שיקם בצורה מודרנית את הבירה סאנטו דומינגו, שנהרסה בהוריקן, והסב את שמה לקריית-ט' (Ciudad Trujillo). אולם שכרם של ההשגים בתחום האירגון והכלכלה יצא בהפסד שנגרם ע"י האופי הרודני, העריץ והאכזרי, של משטר: כל החריות האזרחיות והמדיניות דוכאו; כבר בשנה הראשונה לשלטונו רצח 1,000 ממתנגדי המדיניים, וב-1937 טבח 15,000 פועלי-מטעים האיטיים, שמיאנו לחזור למולדתם. הוא ראה את המדינה כקניינו הפרטי, צבר הון עצום (לפי אומדן אחד — 80 מיליון דולאר) וטיפח את פולחן עצמו ("המשחרר", "המיטיב", "אביה-המולדת", ובעיקר "המנהיג" [El Jefe]). ט' נרצח בשל סיכסוך אישי, אחיו ובנו ניסו למשול בארץ אחריו, אך גורשו כעבור חדשים אחדים.

וע"ע דומיניקנית, רפובליקה, עמ' 176/7.

A. C. Hicks, *Blood in the Streets, the Life and Rule of T.*, 1946; J. Galindez Suárez, *La era de T.*, 1956.

טְרוֹיָה או אֵילִיֹּס (Ἰλιού, Τροία), עיר קדומה בצפון-מערב אסיה הקטנה, שהמלחמה עליה וחורבנה בידי היוונים (אַכַּאִים, אַרְגֵּיִים) הם הרקע ל„איליאס" של הוֹמֵרוֹס. בתקופה מאוחרת יותר נקראה העיר אֵילִיוֹן, והחבל סביבה — טְרוֹאס. — מקומה של ט' העתיקה וזהה עם תל היסארליק, בקצהו המערבי של רכס, שהוא שלוחה של הרי אידה ומסתיים במרחק 6½ ק"מ ממזרח לים האגאי ו-3 ק"מ מפתחו הדרומי של מצר-הדארדאנלים. מדרום להיסארליק זורם נחל סקאמאנדרוס, ומצפונו — נחל סימואִיס (שניהם מוזכרים ב„איליאס").

ההגייה (Lautabsicht), המבוססת על מבחר תכונות הגאיות, שהן „מהותיות" לגבי מיבנה הלשון הנתונה, ואילו היא עצמה — יחידה מופשטת שאינה ניתנת לתפיסה פסיקאלית; (2) „טְלוֹלוֹגִי" — בחירת תופעות הגאיות מסוימות לא זו בלבד שהיא עשויה להיות מכוונת ליצירת התרשמיות מסוימות בנפש השומע ולשמש סימן-זיהוי לדובר ולמצבו הנפשי, אלא יש לה אף תפקידים במיבנה המבע הלשוני, למשל תיחומן של יחידות לשוניות, כגון מלים, צורנים בתוך המלה, וכיו"ב. — נ. ט' שקד על בירור היחסים הסטטיסטיים שבין הפונמות ועל סיווגן של הלשונות לפי היחסים הפונטיים הקיימים בהן. — בבלשנות המשווה היה נ. ט' מתנגד חריף של תורת אילנות-היחסים (ע"ע בלשנות, עמ' 980—984) וראה בהשתייכותה של לשון מסוימת ל„משפחת-לשונות" נתונה — לא יותר מקביעה, שיש ללשון זו אוסף סימני-זיהוי אפייניים מסויימים. — מחיבוריו: Anleitung zu phonologischen Beschreibungen („הדרכה לתיאורים פונולוגיים"), 1935; Grundzüge der Phonologie („יסודות הפונולוגיה"), 1939; Gedanken über das Indogermanenproblem („הירהורים על בעיית ההודו-גרמנים"), 1939; Altkirchenslavische Grammatik („דקדוק הלשון הסלאווית-כנסייתית העתיקה"), 1954.

B. Havránek, *Bibliographie des travaux de N. S. T.* (Travaux du Cercle linguistique de Prague, 8), 1939; R. Jakobson, *N. S. T.: Notes autobiographiques* (N. S. T., Principes de phonologie, trad. J. Cantineau, XV—XXIX), 1949.

ת. ר.

(5) פּוֹל פֶּטְרוֹבִיץ' ט' — Павел Петрович Т. (1867—1938), פּוֹל. הוא נולד ומת באיטליה, שבה ישב רוב ימיו; פעל גם בפאריס ובאה"ב, ורק שנים מעטות שהה ברוסיה. את הכשרתו האמנותית רכש בכוחות עצמו; סיגנון יצירתו היה אימפרסיוניסטי. הוא פעל בעיקר כפסל-ברונזה ויצר פרוטומות ופסלים רבי-ביטוי של בני-דורו (ביניהם — טולסטוי, ד'אננצ'יו, אלפסנדר III) — מזה, ופסלים ופסלונים של בע"ח, המצטיינים בחיזיונותם — מזה.

R. Giolli, *P. T.*, 1913.

טְרוֹגוֹנִים (Trogonidae), משפחה של עופות, המונה 34 מינים, שמצטיינים ברב-גוניות של נוצתם. החלקים העליונים של הגוף חומים או ירוקים-נהשתיים; הגרון החזה אדומים, כחולים, חומים, צהובים ושחורים; הבטן אדומה-צהובה. המקור קצר ורחב, חרטומו העליון כפוף בצורה הדרגתית. הרגליים קצרות וחלשות, בכל רגל ארבע אצבעות, שתיים פרוות קדימה ושתיים אחורה — סימן טיפוסי לעופות-יער; שתי האצבעות הפונות קדימה מאוחות באופן חלקי. הזנב ארוך-יחי-סית. מזונם — חרקים שונים, שאותם הם צדים מעמדת-תצפית על גבי ענף; לעתים אוכלים גם פירות. — איזור תפוצתם של הט" — קל היערות



קָצָאִים



ציור 1. "הסוס הטרויאני", ציור אנדרטל אסי

לדוניהם הן האגדות על מותו של אגממנון ועל נדודיו של אודיסוס.

[E.] Drexler, *Trojanischer Krieg* (W. H. Roscher, *Ausf. Lex. d. Griech. u. röm. Mythol.*, V), 1916-24; H. J. Rose, *A Handbook of Greek Mythology*, 1950⁴.

ש. פר.

ט' בהיסטוריה. סופרי יוון הגיעו למסקנות שונות לגבי תאריך חורבנה של ט'; אַרְטוֹסְתַנְס (ע"ע) קבע אותו ל 1184 לפסה"נ; סופרים אחרים הציעו תאריכים שונים בין 1260 ל 1135 לפסה"נ; מסקנתו של הרודוטוס, שהחורבן אירע סמוך ל 1250 לפסה"נ, היא הקרובה ביותר למסקנות המחקר הארכאולוגי (ר' להלן). — במאה 7 לפסה"נ התיישבו באתר של ט' אַאֹלִים, והעיר נקראה איליון. ב 480 לפסה"נ ביקר פֶּסְרַפְסֶס מלך פרס במקדש שבמקום. ב 399 נכבשה העיר בידי הספארטנים, וב 359 ניסה מפקד אתונאי, כְּרִידְמוֹס, להקים בה ממלכה שלו. אלכסנדר מוקדון פיאר את העיר, הרחיב את תחומה, העניק לה מימשל עצמי של "פוליס" ושיחררה ממיסים. ליסימכוס (ע"ע) ביצרה ובנה בה מקדש-שיש לאתני; במאה 3 לפסה"נ עמדה איליון בראש ברית ערים חפשיות בצפון-מערב אסיה הקטנה. — המסורת על מוצאם של מייסדי-רומא מִט' גרמה לכך, שהרומאים היטו חסד לעיר. לוקיוס סקיפיו (ע"ע) ביקר בה לפני נצחונו על אנטיוכוס III בקרב מַגְנֶסִיָה (189 לפסה"נ), ואחרי הקרב סיפח שטחים נוספים לאיליון; סולא שיקם את העיר, שסבלה בתקופת המלחמה במיתרדת, ושיחררה ממיסים; אוגוסטוס הרחיב את תחומיה. העיר משכה תיירים שבאו אליה בזכות מסורות העבר. זכרה אבד במאה 5.

הרקע ההיסטורי של מלחמת-ט'. פרשת המצור על ט', שעליה מספר הומרוס, מתאימה לרקע הכללי של תקופת הנדודים של "עמי היס" (במאות 12—11 לפסה"נ). לאחר שזמן רב נחשבה ה"איליאס" לאגדה גרידא, נוטים החוקרים החדשים לייחס לתכנה מידה רבה של היסטוריות ולגלות את נאמנות המתואר בה למציאות של התקופה המיקנית. קביעתו של אַרְטוֹסְתַנְס (ר' לעיל), שט' נכבשה שני דורות לפני הפלישה הדורית (כ 1100 לפסה"נ), שימשה נקודת-מוצא לקביעת המאורע בתאריך הסמוך ל 1130 לפסה"נ. אולם נתברר, שרוב היישובים האכאיים-מיקניים (לרבות אלה הנזכרים ב"רשימת האניות" שב"איליאס") חרבו בידי הדורים, כלו' זמן קצר לפני סיום השלב IIIB, שנתגלה בחפירות ט' (ר' להלן); מכאן, שאם אמנם היתה התקפת האכאים על ט' מאורע היסטורי, היא היתה צריכה להערך קודם לכן. היישוב בשכבה VI של ט' חרב ברעש, ומיד שוקם (VIIA), תוך שימוש מחודש בביצוריו רבי-הרושם, המת-אימים לתיאורי הומרוס. אך היישוב בשכבה VIIA, שבו נחשפו בתי-מגורים צפופים ומיתקנים לאגירת-מזון מוגברת,

לפי האגדה היוונית נוסדה ט' העיר ע"י טוקרוס, בן אֶל־הנהר סקמנדרוס והנימפה אידיאה. בתקופת שלטונו של טוקרוס הגיע לט' דַרְדַנּוֹס, בנו של זוס והנימפה אלקטרה. הלה קיבל מאת טוקרוס חלקת-אדמה ואת בתו לאשה. יסד את העיר דַרְדַנִיָה למרגלות הר-אידיה, ולאחר מותו של טוקרוס היה למלכה של הארץ כולה ולאביה של שושלת המלכים הטרויאנים, ששלטה עד כיבוש העיר בידי היוונים. לפיכך נחשבו המלכים הטרויאנים צאצאיו של זוס. הארץ ותושביה נקראו על שמו של נכדו של דארדאנוס — טרוס. מבניו ובני-בניו של הלה היו, בין השאר, אילוס, גְנִימֶדֶס (ע"ע), פְּרִיאָ-מוס (ע"ע), הַקְטוֹר (ע"ע), אַנְכִיסֶס (ע"ע), אַנַּאס (ע"ע). אילוס בנה, בהוראת אורקולוס, את העיר איליון בסמוך לט' ולדארדאניה, ובמרוצת הזמן התאחדו שלוש הערים לעיר אחת. לפריאמוס היו 50 בנים ו 121 בנות. המפורסמת בין הבנות היא קַסְנֶדְרָה, שבה התאהב אפולון והעניק לה רוח נבראה. מאחר שקאסאנדרה לא השיבה אהבה לאל, העניש אותה הלה והפך את מתנתו לקללה: שכן קאסאנדרה אמנם ניבאה את האמת — גם על חורבן ט' —, אך איש לא האמין לה. משנכ-בשה ט' בידי היוונים הוענקה קאסאנדרה כמלקוח-מלחמה לאַגְמֶמְנוֹן (ע"ע) ונהרגה יחד אתו בידי קליטימנסטרה ומאהבה. המפורסמים שבין בניו של פריאמוס הם פְּרִיס והַקְטוֹר. פאריס היפה הוא שגרם למלחמת היוונים נגד ט'. בעת ששהה בהרים כרועה-צאן, הופיעו בפניו שלוש אלות, שהבי-אן הרמס שליח האלים. שלוש האלות, הרה, אתני ואפרודיטי, רבו על התפוח שנועד ע"י אלת הריב, אריס, ליפה באלות, וזוס החליט שפאריס יקבע מי מהן ראויה לו. הרה הבטיחה לפאריס כבוד ושלטון מלכותי, אתני — הצלחה במלחמה וחכמה, ואפרודיטי — את האשה היפה בעולם. פאריס הכריע לטובתה של אפרודיטי, ולפי עצתה של האלה בנה אניות ויצא לספארטה שביוון; שם נתקבל בסבר פנים יפות ע"י המלך מְנַלַאֹס, התאהב באשתו הַלֵנִי (ע"ע), חטפה והביאה לט'. הדבר עורר רוגז רב ביוון, ומְנַלַאֹס ואחיו אַגְמֶמְנוֹן הזמינו את מלכי יוון וגיבוריה להשתתף במסע נגד ט'.

היוונים התאספו באֶוֹלִיס שבבויאטיה; מנהיגם היה אגממנון. לאחר נסיון ראשון שלא הצליח, ולאחר שהקריב אגממנון את בתו איפיגניה (ע"ע) כדי לפייס את האלים הרוגזים, נחתו היוונים בחוף ההלספונטוס (הדארדאנלים) ופתחו במלחמה על העיר. קֶלֶכֶס החווה ניבא שהמלחמה תימשך 10 שנים, ואמנם כך היה. פרק מתולדות מלחמה זו שגיבוריו העיקריים הם אכילוס והקטור, הוא תכנה של ה"איליאס" (ע"ע הומרוס, עמ' 804). רק בשנה העשירית בנו היוונים, לפי עצתו של אודיסוס (ע"ע), סוס מעץ ובו הסתירו כמה גיבורים, ואילו צבאותיהם הפליגו מן החוף באניות. הטרויאנים, שהאמינו שהסוס הוא מתנת-כפרה על גניבת הפלדיון, פסלה של אתני, בידי היוונים, הכניסו אותו לתוך העיר למרות אזהרותיה של קאסאנדרה. בחשכת הלילה יצאו היוונים מבטן הסוס, פתחו את שערי-העיר בפני חכריהם שחזרו בניתיים אל החוף, והשתלטו על העיר. הם ערכו בה טבח, הרגו את הגברים, שבו את הנשים ושרפו את העיר. את הלני לקח אתו מנלאוס חזרה לספארטה. בין הניצולים המעטים היה אַנַּאס, בן אנכיסס ואפרודיטי; לפי מסורת מאוחרת הגיע בנדודיו לאיטליה, וצאצאיו היו מייסדי רומא. על הגיבורים היוונים החוזרים לבתיהם עברו הרפתקאות רבות, ומהם אף קיפתו חייהם. הפרשיות המפורסמות בתר-

לחת של סינסינטי הבחינו בתל 46 רבדים, המצטרפים ל 9 השכבות דלהלן:

תקופת-הברונזה הקדומה	האגאית	I	2600—3000	לפסה"ג
		II	2300—2600	"
		III	2200—2300	"
		IV	2050—2200	"
		V	1900—2050	"
תקופת-הברונזה התיכונה והמאוחרת	הופעת מתיישבים זרים	VI	1300—1900	"
		VII A	1250—1300	"
		VII B1	1190—1250	"
		VII B2	1100—1190	"
		תקופת שמה		
התיישבות יוונית-אאולית		VIII	700 ואילך	"
התקופה ההלניסטית-רומית		IX		

לחרסי תקופת-הברונזה הקדומה של ט' נמצאו מקבילות באנאטוליה ובקיליקיה, וכן נמצאו בט' בשכבות אלה חפצים של התרבות הקיקלאדית; מצד שני נמצאה קראמיקה טרויאנית באיי יוון וביבשתה. קשרים אלה נמשכו גם בתקופת-הברונזה התיכונה, כשנפסק המגע עם המזרח. בתקופת-הברונזה המאוחרת התהדקו הקשרים עם איורו הים האגאי (התרבות ההלאדית המאוחרת והמיקנית, שלב III). — עובי השכבות V-I, השייכות לתקופת-הברונזה הקדומה, הוא 12 מ' ותקופתן כ-1,000 שנים. היישוב הראשון (ט' I) היה בנוי על הסלע; היתה זו מצודה מלכותית (100x60 מ'). מוקפת חומה עבה (4 מ') בנויה אבנים גסות בלתי-מסותות; בצד דרום היה השער, עם מגדלים משני צדדיו. בתי-המגורים בנויים מלבנים על יסודות אבן; רובם בעלי חדר יחיד ובו אח ולפניו סטיו פתוח — כלו תכנית דמוית מגרון. בשכבות אלה נמצאו אבני-ריחיים, כלי-החוש, חכות, עצמות צאן, בקר וחזיר; כמרכן מופיעה בהן החיטה, התושבים, שמוצאם אינו ידוע, ידעו את הטוהיה האריגה. היישוב בשכבה I נהרס באופן פתאומי ע"י הסתערות אויב. — שכבה II היא של יישוב שקם מיד אחרי דליקה קטלנית וחורבן שריפה. בשכבה זו נמצאו, בין השאר, מגארון גדול בעל מיבנה מוצק ואולם ששטחו 20x16 מ' ובמרכזו מוקד עגול, וכן נמצא בה „המטמון הגדול" של שלימאן. ביישוב זה נתגלו סימנים של חקלאות פורחת, גידול מוגבר של בהמות ותעשיית אריגים; כמעט בכל בית נמצאו כלי כסף וזהב. הקראמיקה התגוננה; מימצאי הכלים מעידים על קשרי-מסחר עם הים האגאי, עם פסאראביה, אנאטוליה, צפון-סוריה, ועוד. — היישובים בשכבות III—V לא היו חשובים ביותר, אם כי כל אחד מהם היה מבוצר וגדול מקודמו. בשכבה V הצטיינו הבתים בתיכונן סדיר ובטכניקה משוכללת, ובה התחיל השימוש בכלי-ברונזה; תקופה זו הסתיימה בחורבן מסיבות בלתי-ידועות.

בשכבה VI משתקפות תקופת-הברונזה התיכונה והמאוחרת, ובראשיתן התחוללו שינויים גדולים עם בואם של מתיישבים חדשים. המצודה נהפכה לטירה מלכותית המבוצרת כהלכה; שטחה גדל כדי אורך של 200 מ' ממזרח למערב. העיר נבנתה ב-4 מדרגות זו מעל לזו, כשבפסגה היה ארמון המלך. רוב צורות הקראמיקה בשכבה זו היו חדשות. המימצאים מעידים שכאן הופיע לראשונה הסוס. החומות הגדולות ושעריהן שייכים בעיקר לשלבה המאוחר של

כאילו בתנאי מצור, התקיים כ-50 שנה בלבד וחרב במלחמה. ביישובי השכבות VI—VIII כאחד נתגלתה קראמיקה משלב IIIB, שראשיתו בסמוך ל-1300; לפיכך יש לקבוע את חורבן VIIA סמוך ל-1250, בהחאם לתאריך שקובע הרודוטוס. לפי תעודות החיתים ערכו מלכיהם במאות ה-12—13 לפסה"ג מלחמה באסואס — כנראה חבל מיושב יונים במערב אסיה הקטנה, והיה להם מגע עם אחיווה (אכאים[?]), שהיו, כנראה, בני-בריתם. „אטריסאס" „בעל מאת המרכבות", הנזכר בקשר לכך, הוא אולי אגממנון בן אטרוס, ולמאורעות אלה נרמז, כנראה, באיליאס (VI, 168).

וע"ע יון: קדם-היסטוריה; מיקני; פילוס.

H. L. Lorimer, *Homer and the Monuments*, 1950; O. R. Gurney, *The Hittites*, 56, 169, 1952; D. Page, *History and the Homeric Iliad*, 1959; C. W. Blegen, *Troy and the Trojans*, 163 ff., 1963.

ש. אפ.

ארכאולוגיה. עד למחצית השניה של המאה ה-19 נחלקו החוקרים בדבר עצם קיומה של ט' כעיר ממשית; היו שספרו בקיומה, והיו שהאמינו במציאותה וזיהו את אתרה עם התל של באלידאג בקרבת נחל סקמנדרוס; ואולם מאז נודע, שהחומות שבתל זה אינן קודמות למאה ה-8 לפסה"ג. כבר בראשית המאה ה-19 התברר מתוך כתובות, שהתל של היסארליק הוא מקומה של איליון ההלניסטית והרומית, וב-1822 הסיק צ' מקלרן (Ch. Maclaren) שאתר זה הוא גם ט' הקדומה, והשקפה זו נתקבלה על טובי החוקרים. ב-1870 חפר באתר פ. קלוורט (F. Calvert) והראה אותו להינריך שלימן (ע"ע); הלה בחר לערוך במקום זה את חפירותיו ב-1870—1890. נ. דרפפלד (ע"ע) המשיך את עבודתו של שלימאן ב-1893/4; ב-1932 נתחדשו החפירות מטעם האוניברסיטה של סינסינטי, בהנהלתו של ו. ט. סמפל (W. T. Sempel) ועזריו, ונמשכו עד 1938.

ממדיו של תל היסארליק הם 200 מ' ממזרח למערב ו-150 מ' מצפון לדרום; פסגתו מגיעה לגובה של 31.2 מ' מעל פני המישור. התל חולש על נתיב לאורך חופה המערבי של אסיה הקטנה ועל המעבר הקצר ביותר בדארדאנלים, ויחד עם זה הוא נמצא במרחק מספיק מהים כדי להיות בטוח מהתקפת-פתע. גבהן של השכבות השונות של העיר, שהצטברותן היא התל, מגיע ל-16 מ' בקירוב. שלימאן הבחין ב-7 שכבות, ואילו דרפפלד — ב-9. שלימאן הניח, שעירו של פריאמוס היא השכבה II לפי קביעתו, שבה שרידים רבים של שריפה, ושם גילה מימצאים המעידים על תרבות עשירה, ביניהם אוצר כלי זהב

וכסף ועוד. ברם ב-1890 נחשף דווקא ב-שטח שמדרום לתחום המוקף חומה, בשכבה VIIA (ר' להלן), בניין גדול דומה לאוני-למות המלכים שבמיק-ני ובטירינס; שכבה זו הכילה גם חרסים מיי-קניים, ואותה וזיהה דרפפלד עם העיר ה-הומרית. חופרי המש-

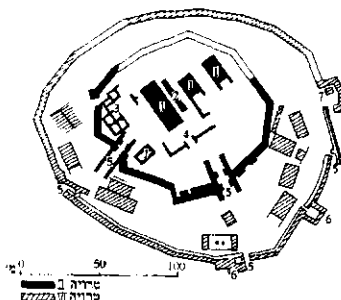

ציור 2. מיבצר טרויה: 1. מנארון (מיבנה-מגורים); 2. אגף-נישים; 3. מחסן; 4. חצר פנימית; 5. שער; 6. מנרה; 7. כנר



ציור 3. חומת טרויה VI (מתוך הספר: E. Akurgal, Die Kunst Anatoliens)

פאריס, את המחלוקת על נשקו ועוד, עד להקמת סוסי-העץ; „חורבן ט'“ (Ἰλίου πέρσις) מספרת על הכנסת הסוס לט', על חורבן העיר, על שבייתה של קאסאנדרה בידי אגממנון והגירתו של אָנָּאָס; ה„שיבות הביתה“ (Νόστος) מתארות את הרפתקות היוונים בעת חזרתם הביתה, את רצח אגממנון בידי קליטימנסטרה ואת נדודי אודיסוס. המאפיין את המסורת האפית הזאת, החל מה„איליאס“, הוא עמדה שקולה במידת האהדה וההבנה הניתנת לגיבורים של שני המחנות היריבים כאחד.

המשוררים של י"ה ב, שראו במלחמת ט' את ראשיתה של רוח האפירות, שאבו את חומר יצירותיהם על נושא זה בעיקר משני חיבורים המושמים בפי עדי-ראיה, כביכול: Ephemera belli Troiani („יומן מלחמת ט'“), המיוחס לדיקטיס מכרתים, חברו של אידומנוס מגיבורי המלחמה; De excidio Troiae („על חורבן ט'“), המיוחס לדרס מפריגיה, כהן האל הפיסטוס בט', חיבורים אלה נשתמרו בצורת תרגומים (או עיבודים?) לאטיניים — הראשון מן המאה ה-4 לסה"נ, שהוא מצדד ביוונים, והשני, מן המאה ה-6 לסה"נ, שהוא מצדד בטרויאנים. החשובה שבין היצירות הרבות, שחוברו בהשפעתם של אותם שני החיבורים, היא Roman de Troie („רומאן ט'“) של בְּנֹאֵ דֵה סֵנְט־מֹר (ע"ע), ששימשה אף היא מקור לעיבודים רבים נוספים.

הלקה הטראגי של מלחמת ט', האסון המומט על רבים בשל שרירות-לבם ואווילותם של המנהיגים, נוצל לפעמים בספרות העולמית כאמצעי-אזהרה מהיגרות למלחמה. כך, למשל, בטראגדיה Odprawa posłów greckich („דחיית השליחים היוונים“) לִין קוֹחְנוֹבְסְקִי (ע"ע), משורר פולני בן המאה ה-16, ושוב במחזהו של ז'ן ז'ירודו (ע"ע) La guerre de Troie n'aura pas lieu („מלחמת ט' לא תקום ולא תהיה“).

בין העיבודים הפארודיים יש להזכיר: L'Iliade Giocosa (ה„איליאס העליוה“) לפ. לוֹרְדֵנוֹ, 1653; Iliade travestie (ה„איליאס בתחפושת“) לפ. מְרִיוֹ (ע"ע), והאופרטה „הלני היפה“ לִמְיֶאק והלוי, המוסיקה לז' אופֶנְבַּךְ (ע"ע). בתחום המוסיקה נתחברה ע"י בְּרִלִיוֹ (ע"ע) פּוֹאֵמָה לירית גדולה בשני חלקים: La prise de Troie („לכידת ט'“) ו-Les Troyens à Carthage („הטרויאנים בקרת-חדשת“).

שתי טראגדיות של אוריפידס (מבין ה-20 שהקדיש לנושא מלחמת ט'), „הקבני“ ו„נשי ט'“, שבהן מתבטאת הזדהות עם סבלם של המנוצחים תוך גינוי חריף של זועזוע המלחמה, השפיעו על סַנְקָה (ע"ע) בטראגדיה שלו „נשי ט'“ ושימשו

שכבה זו. בצד הצפוני-מזרחי נמצא מגדל כפיר, שהכיל בארמים; קו החומה נערך בנסוגות, כדי לאפשר חיפוי אגפי. בין החרסים נתגלו כלי-יבוא ממיקני וקראמיקה מסוג „קראמיקת-מיניאס האפורה“ — מעשה ידי דובר-יוונית הראשונים. ליישוב בשכבה VI הושם קץ ע"י רעידת-אדמה קטלנית, שגרמה לחורבנו הגמור.

היישוב בשכבה VIIA המשיך את תרבות השכבה הקודמת, אחרי שיקומו המייד, אך קיומו לא נמשך אלא כדור אחד בלבד; תכונות היישוב הזה — צפיפות הדיור, בניה פוניה, ריבוי חביות-לאיחסון המשוקעות ברצפות החדרים — מעידות על מצב-חירום ועל הצטופפות האוכלוסיה בתוך החומות. יישוב זה חרב במלחמה, כפי שמעידים שרידי גופות המוטלים בין העיים ושכבת-שריפה עבה; את תאריך החורבן ניתן לקבוע ל-1270—1200 לפסה"נ. בשכבה VII B שוקם היישוב ותרבותו התחדשה, אבל בצורה דלה יותר; בשלבים המאוחרים נמצאו, בצדם של כלי התרבות הקודמת, גם חרסי קראמיקה חדשה בעלת גבשושים. המעידה על קשרים עם עמק הדנובה — סימן לשליטים זרים במקום. בשלב VII B נכבש היישוב ונעזב לפני 1100 לפסה"נ בנסיבות לא-ברורות. ביישוב שבשלב VII A רואים רוב החוקרים את ט' ההומרית, ובחורבנו — את המאורע שעליו מסופר ב„איליאס“. — רק במאה ה-7 לפסה"נ נושבה ט' מחדש ע"י יוונים אֶאֱלִיים, שבאו מעבר לים האגאי; יישובם (שכבה VIII), שלא היה חשוב ביותר, שקע במאות ה-5—4. השכבה IX מעידה על שרידי העיר ההלניסטית-רומית, שהבולטים שבהם — בית-המקדש של אתני עם תחום-קדשו, תיאטרון ובתי-מרחץ.

C. Maclaren, *A Dissertation on the Topography of the Plain of Troy*, 1822; H. Schliemann, *Troja u. seine Ruinen*, 1875; id., *Illion*, 1881; id., *Troja*, 1884; W. Dörpfeld, *Troia u. Ilion*, I-II, 1902; H. Schmidt, *Heinrich Schliemanns Sammlung trojanischer Altertümer*, 1902; W. Leaf, *Troy*, 1912; C. W. Blegen et al., *Troy: Excavations... 1932-1938*, I-VI, 1950-1958; id., *Troy and the Trojans*, 1963; F. Matz, *Kreta, Mykene, Troja, d. minoische u. d. homerische Welt*, 1956; D. Page, *History and the Homeric Iliad*, 1959; A. J. B. Wace - F. H. Stubbings (eds.), *A Companion to Homer*, 362-386, 1962.

ש. אפ.

מלחמת ט' בספרות. מלחמת ט', הן בכללותה, והן באפיונות השונות הכרוכות בגיבוריה, שימשה נושא מרכזי למסורת ההיסטורית-אגדית וליצירה הספרותית והאמנותית של העולם היווני מן המאה ה-8 לפסה"נ ואילך, והיתה אף מן המוטיבים שרווחו בספרויות האירופיות עד התקופה החדשה. החשובה שבין היצירות הַדְּנוֹת במכלול מאורעות המלחמה היא ה„איליאס“ להומרוס (ע"ע, עמ' 804—806), ששימשה מקור לעיבודים אפיים ודראמטיים מרובים, ואף לפארודיות קלות. יצירות קטנות שונות, הנימנות על המחזור האפי היווני מן המאות ה-8—6 לפסה"נ, משלימות סיפור זה בתיאור המאורעות שקדמו למלחמה ואלה שאירעו לגיבוריה אחרי סיומה. יצירות אלה לא נשתמרו, ותכנן ידוע בעיקר ע"פ הנוכח ב„כרסטומאטיה“ לִפְרוֹקְלוֹס (המאה ה-2 לסה"נ): ה„קיפריה“ (Κύπρια) מתארת את תחרות האלות על תואר „היפה ביותר“, את משפטו של פאריס וחיפתו את הלני, את מסע היוונים לט' ואת קרבן איפיגניה; ה„איליאס הקטנה“ (Ἰλιάς μικρά) מתארת את גורלו של אכילס אחרי מלחמת ט', את נצחונו על האמאזונות שעזרו בשעתן לטרויאנים, את מותו בידי

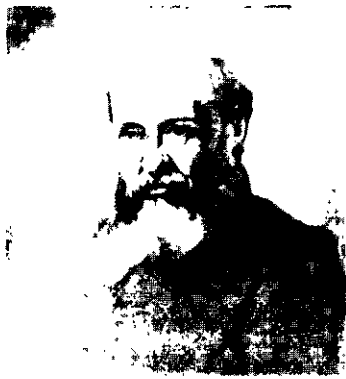

אנתוני טרולופ

wers («מגדלי באר-צ'סטר»), 1857 — תי אורי החיים בעיירת-קאתדראלה אנגלית. אח"כ הוסיף לזכות ב-פירסום ובהכנסות מ-מספר רב של רומאנים וכתבים אחרים שהו-ציא מתחת ידו עד יום מותו. ביניהם: Fram-ley Parsonage («בית הכומר של פרמלי»), The Last, 1864

Chronicle of Barset («הכרוניקה האחרונה של בארסט»), 1867 — המשכים לסידרת בארצ'סטר; («חוות אורלי»), He Knew He Was Right; 1862 («הוא ידע שצדק»), 1869; ועוד רבים אחרים. הוא כתב גם רומאנים פוליטיים וחברתיים; מהם: The Prime Minister («ראש הממשלה»), 1876. ט' נחשב כסופר המובהק וכמתאר המהימן של החיים ה-«נורמאליים» האנגליים בדורו. יוצאי-דופן הם שני רומאנים אירופיים, שפירסם לראשונה בעילום-שמו: Linda Tressel, 1868. שעלילתו מתרחשת בגרמניה, ו-Nina Balatka, 1867. שעלילתו מתרחשת בפראג ושםספר על אהבתה של נוצרייה ליהודי.

יצירתו השופעת של ט' היתה פרי עמל שיטתי וקפדני ביותר, שאותו ויסת בדיוק השעון: 250 מלה לכל רבע-שעה במשך שעתיים וחצי בכל יום. ט' התמסר בראש וראשונה לתיאורו של הרגיל והבינוני, המאפיין את חיי אנשי הפרו-בינציה, ובתוכם הכמורה האנגלית, בתקופה הוויקטוריאנית. על רקע חיים שלווים ומסודרים אלה הצליח ליצור גאלריה שלמה של דמויות, שנתקבלו על הקהל והפכו לשם-דבר. הוא עקב אחרי התפתחותן ברומאנים המשכיים, מתוך גישה ראיסטית, הנוטה לפעמים לדוקומנטארי. הוא משתדל להז-דות הזדהות מוחלטת-כמעט עם הטיפוסים יצירי-דמיונו (כגון אנשי «בארצ'סטר»), ורק לפעמים מורגשת ביחסו אליהם נימה של אירוניה. תיאורו מצטיין בדיוק ובהומור, אולם בולט בו חוסר יכולת לניתוח פסיכולוגי ולתפיסה מעמיקה של בעיות נפשיות, פילוסופיות וחברתיות.

הסידרה Barsestshire Novels הו"ל ב-8 כרכים ב-1906, ושוב ב-1928. ה-«אוטוכווגראפיה» של ט' יצאה ב-1883, בערי-כת בנו.

L. Stephen, *Studies of a Biographer*, IV, 1902; T. H. S. Escott, *A. T., His Work, Associates and Literary Originals*, 1913; G. Saintsbury, *T. Revisited* (Essays and Studies by Members of the Eng. Assoc., VI), 1920; S. v. B. Nichols, *The Significance of A. T.*, 1925; B. C. Brown, *A. T.*, 1950; B. A. Booth, *A. T.: Aspects of His Life and Art*, 1958; L. Lerner, *T.: the Entertainer* (The Listener, LXXI, No. 1832), 1964.

מ.

טְרֹוּלִין (Trevelyan), משפחה אנגלית שהעמידה מדינאים ומלומדים. מבניה: (1) סר ג'ורג' אוטו ט' — Sir George Otto T. (1838—1928), מדינאי והיסטוריון. אביו מילא תפקיד חשוב במינהל בהודו הבריטית, וט' היה זמן-מה מזכירו הפרטי. ב-1865—1897 היה ט', בהפסקות קצרות, חבר הפארלאמנט, ומילא תפקידים שונים בממשלות

חומר לעיבודו האַכספּרסיוניסטי של פ. ורפל (ע' ב-Tro-erinnen («נשי ט'») שלו.

גורלם של גיבורים בודדים של מלחמת-ט' שימש אף הוא נושא ליצירות ספרותיות רבות, החל מן ה-«הימננות» של המשורר היווני סְטִיכורוס (המאות ה-7—6 לפסה"נ), דרך הטראגדיות של אִיסְכִילוס, סופוקלס ואוריפידס, ה-«מטא-מורפוזות» לאובידיוס, ה-«אנאיס» לִוְרְגִיליוס, ועד לספרות החדשה, כגון «טרואילוס וקִרְסִידה» של שיקספיר — יצירה ספק-טראגית, ספק-סאטירית — «אנדרומכי» של ראסין, «קשת אודיסוס» והטראלוגיה «האטרידים» של ג. האופטמאן.

W. Greif, *Die mittelalterlichen Bearbeitungen d. Trojaner-sage*, 1886; E. Bethe, *Die Sage v. Troischen Krieg* (Homer, III), 1927; F. Hiebel, *Troja im Bewusstsein gegenwartiger Dichtung* (Das Goetheanum, 8), 1929; E. Zellweger, *Troja. Drei Jahrtausende d. Ruhms*, 1947; St. Schnell, *Mittelhochdeutsche Trojanerkriegs*, 1953; Ch. Vellay, *Les légendes du cycle troyen*, 1-11, 1958.

צ. קל.

טְרֵוֹוִיזוֹ (Treviso), עיר בצפון-מזרח איטליה; 75,000 תוש' פרנסתה על החקלאות האינטנסיביות שבסביבתה ועל תעשייה קלה. — העיר העתיקה של ט' שמרה על אפיה מיה"ב; רחובותיה צרים ועקלקלים; כנסייתה המרכזית נבנתה במאות ה-11—12; נשתמרו בה כמה ארמור-נות ובתי-עשירים מהמאות ה-13—16. בעיר שמורות כמה תמונות של ציירים מפורסמים, ובכללם טיציאנו. — ט' כבר היתה קיימת בתקופה הרומית ונקראה בשם Tarvisium. ב-776 היתה לבירתה של נסיכות-ספר בממלכתו של קארולוס הגדול. ב-1339 נפלה בידי ונציה, ויחד עמה ב-1797 — בידי אוסטריה. מ-1866 היא כתחום איטליה. במלחמת-העולם II ניווקה הרבה מהפצצות מהאוויר.

A. A. Micheli, *Storia di T.*, 1938.

יהודי ט' נזכרים לראשונה ב-905, בנקים יהודים הוקמו בעיר בסוף המאה ה-13. בסוף המאה ה-15 נזכרים בה ביכ"נ חדש, ישיבה ומקווה, ונתפרסמה שיטת אחזקת העניים שנהגה בה. ב-1496 הוכרחו יהודי ט' לוותר על העיסוק בריבית, כדי למנוע את גירושם. עם כיבוש ט' ע"י צבאות ברית-קמברה (1509) פרצו מהומות, ורוב בתי היהודים נהרסו. באותה שנה גורשו היהודים מט'; הצו אף נחקק על עמודי-שיש בכיכר-העיר. במחצית השניה של המאה ה-19 שוב נוסדה בט' קהילה יהודית קטנה, אולם כיום אין בה קהילה.

פ. א. שולוואס, סיפור הצרות שעברו באיטליה (HUCA, E. Morpurgo, *Gli Ebrei a T.* (Corriere; 1949, XXII Israelitico, 48), 1909/10.

טְרֹוּלֹופ, אַנְתוֹוִי — Anthony Trollope — (1815, לונדון — 1882, הארטינג [ססכס]), סופר אנגלי, בנה של הסופרת פרנסס ט' (1780—1863). ט' נתחנך בווינצ'סטר והרו. מ-1834 עבד בשירות הדואר, תחילה כפקיד, ואח"כ כמפקח באירלאנד ובאנגליה. ב-1859 חזר לאנגליה משליחות להודו המערבית; מאוחר יותר המשיך כנסיעותיו והגיע לאמריקה, לאוסטרליה ולניו-זילנד. ב-1865 ייסד את כה"ע Fortnightly Review («המשקיף הדי-שבועי»), וב-1867 פרש משירות הדואר. מ-1872 עד 1880 ישב בלונדון, ואח"כ — בסֶסֶס.

הצלחתו הספרותית של ט' התחילה עם הרומאנים The Warden («הממונה על הכנסייה»), 1855, ו-Barchester To-

כינון משטר סוציאליסטי במדינה. חברי מפלגתו לא תמכו בו, והנהגת התנועה ניטלה ממנו. ב-1925 פרש, מחמת מחלה, מפעילותו הציבורית. — ט' כתב זכרונות (1927—1931), וכן פירסם, בשם פיטר ילס, שירים בשפה הפריזית.

J. Winkler, P. J. T., 1933; J. Troelstra. *Mijn vader Pieter Jelles*, 1953.

טְרוֹמָן, הָרִי ס. — Harry S. Truman — (נר' 1884, לְמָר [Lamar], מיזורי), מדינאי אמריקני, הנשיא ה-33

של אה"ב. ט' היה בן איכר-חוואי. בגיל 17 סיים בי"ס תיכון בעיר אינְדֶּפֶנְדֶּנס. במשך 5 שנים עסק במלאכות שונות בקנזס-סיטי; משלא הצליח, חזר למשק אביו, ושם בילה 10 שנים עד להתגייסותו לצבא ב-1917. הוא השתתף בקרבות בחזית צרפת והגיע לדרגת סרן. עם שובו מן הצבא פתח — בשותפות עם א. יעקובסון [יהודי], שהיה חברו-לנשק — חנות לבגדי-גברים בקנזס-סיטי, אך העסק נכשל, וט' עמל 10 שנים כדי לפרוע את מלוא חובותיו לנושים. בסיוע עסקני המפלגה הדמוקרטית ששלטה בעירו קיבל משרה מינהלית. ב-1922 נבחר לשופט, ובתפקיד זה החזיק — בהפסקה של שנתיים — עד 1934. תוך כדי כך השתלם כמשפטן ע"י ביקור בשיעורי-ערב למשפטים במשך שנתיים.

ב-1934 נבחר ט' לסנאט מטעם המפלגה הדמוקרטית; בתקופת כהונתו הראשונה לא התבלט, אך ב-1940 נבחר שנית. ערב כניסתה של אה"ב למלחמת-העולם II הוקמה ביזמתו ועדת-סנאט לפיקוח על ביצוע תכנית החימוש; ט' נבחר ליושב-ראש הוועדה, ובתפקידו זה עשה שירות חשוב בגילוי מעשי-שחיתות בחוים עם ספקי תחמושת.

ועידת המפלגה הדמוקרטית ב-1944, שבחרה בפְּרַנְקְלִין רוּזְוֵלֵט (ע"ע) ברביעית כממועמדה לנשיאות, בחרה בט' כממועמד לסגן-נשיא. ט' נבחר, וכעבור חדשים אחדים, עם מות רוּזְוֵלֵט (12.4.45), תפס את מקומו כנשיא אה"ב. בתקופת שירותו כסגן-נשיא לא היה לט' חלק בניהול

הליבראליות. ב-1876 פירסם ביוגרפיה של דודו, ההיסטוריון המפורסם מְקוּלִי (ע"ע), בשם *Life and Letters of Lord Macaulay* („חייו של לורד מקולי וכתביו“), ב-1880 — ספר על פֹּפֶס (Early History of Ch. J. Fox), וב-1899—1914 חיבור בשלושה כרכים על המהפכה האמריקנית (The American Revolution), שהושלם בשני הספרים על המלך ג'ורג' III ופֹּכֶס (George III and Charles Fox), 1912—1914. ספרים אלה מגלים אהדה כלפי המתקוממים האמריקנים.

G. M. Trevelyan, *Sir G. O. T.*, 1932.

(2) סר צ'רלז פיליפס — Sir Charles Philips — T. (1870—1958), בנו של (1), מדינאי בריטי. ב-1899—1918 היה ציר ליברלי בפארלאמנט. כפאציפיסט התפטר מתפקיד סגן-שר החינוך, כשהצטרפה בריטניה למלחמה ב-1914. לאחר המלחמה הצטרף ט' למפלגת-העבודה, נבחר מטעמה לפאר-לאמנט, והיה שר-החינוך ב-1929—1931.

(3) ג'ורג' מְקוּלִי ט' — George Macaulay T. (1876—1962), היסטוריון, בנו של (1) ואחיו של (2). ט' למד בקימברידג', וב-1927—1940 לימד בה היסטוריה חדשה. ב-1940—1951 היה ראש מכללת-טריניטי (Trinity College) שבקימברידג'. — ט' הוא מאחרוני אנשי „ההיסטוריוגרפיה הוויגית“ ומהגדולים באנשי אסכולה זו, שהעמידה במרכז את חקר תולדותיה של החוקה באנגליה, מתוך גישה ליבראלית-אופטימית ומתוך ראיית החוק לא רק כהשתקפות של הכרעות ופשרות חברתיות ומדיניות לשעתן, אלא אף כביטוי לשאיפה לעידון מוסרי ולחירות האדם. ט' ניחן בכשרון ספרותי רב, וספריו על תולדות אנגליה נפוצו מאד. ספריו החשובים הם: *England under the Stuarts* („אנגליה בת-קופת הסטיוארטים“), 1905; *Garibaldi and the Making of Italy* („גאריבאלדי וכינונה של איטליה“), III—I, 1907—1911; *History of England*; 1948/9² („דברי ימי אנגליה“), 1926; *England under Queen Anne*; 1952³ („אנגליה בימי המלכה אן“), III—I, 1934—1930; *English Social History*; 1944 — ספר זה נועד לשמש מעין גשר בין ההיסטוריה הכלכלית ובין ההיסטוריה המדינית, ונעשה בו נסיון לעמוד על חיי יום-יום בתקופות שונות ועל רציפות התפתחותם. ט' כתב גם אוטוביוגרפיה, 1949.

א. מ. י.

טְרוֹלְסְטְרָה, פִּיֶטֶר יֵלְס — Pieter Jelles Troelstra — (1860—1930), מנהיג סוציאליסטי ומשורר הו-

לאנדי-פְּרִיזִי. מוצאו היה ממשפחה אמידה ושמרנית, והוא היה עו"ד במקצועו. ט' הצטרף ל„ברית הסוציאליסטית“ לאחר שראה בעוני הפרולטאריאט הכפרי בפריזיה, שיחרר את ה„ברית“ מהמגמות האנארכיסטיות ששלטו בה, וב-1894 יסד את המפלגה הסוציאל-דמוקרטית והיה מנהיגה הבלתי-מעורער 24 שנה. לגבי ט' לא היה המארכסיזם אלא מתודה מחקרית בלבד, והשקפתו הסוציאליסטית התבססה במידה רבה על גישה דתית. ב-1909 גירש מהמפלגה את האגף השמאלי, שהצטרף אח"כ לאינטרנאציונאל הקומוניסטי. בקונגרס הסוציאליסטי הבינ-לאומי בשוויטגארט ב-1907 תבע לנסח תכנית מעשית לכינונה של מדינה סוציאליסטית, אך ז'ורס (ע"ע) היה היחיד שתמך בו. — בעקבות הצלחתה של מפלגתו בבחירות והמהפכה בגרמניה, דרש ט' בנאום בפארלאמנט בסוף 1918, שהממשלה תתפטר כדי לאפשר



הרי ס. טרומן

הקטן" מול אדירי-ההון והתרוע על סכנות הבדלנות הרק-ציה הצפויות משלטון המפלגה הרפובליקנית. להפתעת הכל גבר ט' על יריבו ונבחר — הפעם בזכות עצמו — לנשיא. המיבחן החמור של תקופת כהונתו השניה היה האתגר הקומוניסטי במזרח הרחוק. בקיץ 1950 פלשו כוחות צפון-קוראה הקומוניסטית לדרומו של חצי-האי. בלי לחכות לאישור הקונגרס, שיגר ט' צבא לקוראה והשיג את הסכמת אר"ם לפעולה זו. כוחות אר"ם — שרובם המכריע היו אמרי-קנים — בפיקודו של גנרל מק-ארתר שיהררו את מרבית חצי-האי מן הכוחות הקומוניסטיים. אולם עם כניסת סין למערכה לצד צפון-קוראה שוב החמיר המצב הצבאי; ט' נאלץ להכריז על מצב-חירום באר"ם: גיוס חלקי של התעשייה, וכן פיקוח על מחירים, שכר-עבודה ומיצרכים. תוך המשכת המלחמה להגנת דרום-קוראה דאג ט' לאיתורה של מלחמה זו ולא נמנע מלסלק מן הפיקוד את גיבורה הלאומי של אר"ם מק-ארתר, שביקש להפציץ את יבשת-סין — דבר שעשוי היה לגרום להתלקחות בין-לאומית. המלחמה בקוראה לא באה לסיימה בימי כהונתו של ט'. ב-1952 סירב ט' — מטעמי זקנה — לקבל על עצמו את המועמדות לנשיאות שלישית; ב-1953 פרש כאזרח פרטי לאינדפנדנס, ומאז הוא נמנע מכל פעילות מדינית ציבורית. ב-1955 פירסם זכרונות (עבר: "תשט"ז).

שמונה שנות כהונתו של ט' היו שנות-חירום לעולם הלא-קומוניסטי. ט' הצליח לבלום את ההסתערות הקומו-ניסטית שלאחר סיום מלחמת-העולם II והניח את היסוד להבראתה המשקית של אירופה המערבית ולביצור מעמדה הבטחוני. בימיו נקבעה מדיניות-החוץ של אר"ם כמדיניות גלובאלית, ואילו במדיניות-פנים נמשך המאבק למען תיקור נים סוציאליים.

ט' והצינורות. ביולי 1945 שיגר ט' את ו. א. הרימן (ע"ע) לבדוק את מצב הפליטים היהודים באירופה, ועל סמך דו"ח שליחו המליץ בפני ראש ממשלת בריטניה אטלי להסכים לעלייתם של 100,000 פליטים לאר"ם. עם פירסום דו"ח ועדת-החקירה האנגלית-אמריקנית ב-1946 הביע ט' סיפוק מן ההמלצה על הכנסת 100,000 פליטים לאר"ם והציע לממן את קליטתם; לעומת זה דחה את תכנית מוריסון על חלוקת הארץ לאזורים אוטונומיים בשליטתה של בריטניה והטלת איסור מוחלט על היהודים להתיישב במרבית שטחה. לאחר פירסום מסקנותיה של ועדת אר"ם לענייני א"י ב-1947 הכריע ט', נגד דעת מחלקת-המדינה, לטובת חלוקת הארץ והקמת מדינה יהודית (ומדינה ערבית). בדיונים שקדמו לאישור תכנית החלוקה ע"י עצרת אר"ם בנובמבר 1947 פעל למען הכללת הנגב בתחום המדינה היהודית. שעות מספר לאחר הכרזת עצמאות ישראל 14.5.48 הורה ט' — הראשון בין מדינאי האומות — להעניק הכרה למדינת ישראל.

חתימתו של ט': ר' כרך א', עמ' 459/60, 761; וכן ע"ע אמות מאוחדות, עמ' 929/30, תמ'.

J. Daniels, *The Man of Independence*, 1950; W. Hilman (ed.), *Mr. President*, 1952.

ש. ז. א.

טרומפ (Tromp), שני מפקדים ימיים הולנדיים, אב ובנו. (1) מָרְטֶן הַרְפֶּטְסוֹן ט' — Maarten Harpertzoon T. — (1598–1653), ימאי מילדותו; בגיל שמונה נשבה בידי האנגלים, ובשביו למד (במשך כמה שנים) את

המדיניות; רווולט לא החשיבו, כנראה, ולא נהג להתייעץ בו. בציבור רווחו ההרגשה והחשש, שט' איננו האיש המוכשר לתפקיד האחראי ביותר בזכח ההכרעות הגורליות של אותה שעה. אך להפתעת הכל נתגלה ט' כמנהיג שקול ותקיף, שעמד במיבחן המשברים החמורים שפקדו את אר"ם בסיימה ולאחר סיומה של מלחמת-העולם. הוא הגשים את התכניות שנקבעו מראש למיגור גרמניה ויאפאן, השתתף — ללא כל הכנה כמעט — בוועידת-פוטסדאם (יולי 1945) עם סטאלין ועם צ'רצ'יל ואטלי, שקבעה את סדרי הניהול של גרמניה הכבושה, וקיבל על עצמו את האחריות למתן ההוראה להטלת הפצצה האטומית על הירושימה.

עם סיום המלחמה התמסר ט' תחילה לבעיות פנים ויום שורה של תיקונים סוציאליים: ביטוח רפואי, סיוע הממשלה הפדראלית לכת"ס ומפעלי שיכון ציבוריים. תכנית זו, שנודעה בשם "נוהג הוגן" (Fair Deal), נתקלה בהתנגדות היסודות השמרנים במפלגתו. אולם עם החמרת בעיות מדיניות-החוץ בעקבות גילויי התוקפנות הקומוניסטית, עבר מרכז-הכובד בפעילותו של ט' למדיניות החוץ והבטחון של אר"ם ושל העולם המערבי.

ב-1947, לאחר שבריטניה הסתלקה מהגשת סיוע כלכלי וצבאי לתורכיה וליוון, נטלה אמריקה לעצמה את התפקיד הזה. ט' נימק החלטה זו בהצהרה, שביטאה נקודת-מיפנה במדיניות-החוץ של אר"ם: לפי "דוקטרינת-ט'" זו, "ככל מקום שתוקפנות — במישור או בעקיפין — תאיים על שלומה ובטחונה של אר"ם, תינקט פעולה להפסקת תוקפנות זו". משמעותה של מדיניות זו היתה שאר"ם נטלה על עצמה את האחריות הגלובאלית לריסון התוקפנות הקומוניסטית. כתריס בפני התפשטות הקומוניזם יום ד. מרשל (ע"ע), שרי-החוץ של ט', מיבצע של סיוע כלכלי בהקף של 12 מיליארד דולר לשיקומה של אירופה. משסירבו בריה"מ — ובלחצה גם גרורותיה — להצטרף ל"תכנית-מרשל", הוגשמה זו במדינות מערב-אירופה והביאה לביסוסן הכלכלי ולייצובן המדיני. בעקבות הסיוע הכלכלי הוקמה ב-1950 הברית הצפון-אטלנטית — "נאטו" —, אירגון-הגנה שכלל את אר"ם, קאנאדה ואיסלנד 9 מדינות במערב-אירופה, ושהיה מבוסס על תיכנון ופיקוד משותף לצבאות בעלי-הברית; למפקדו הראשון של אירגון זה מינה ט' את אינונהאואר (ע"ע). הסיוע הכלכלי של אר"ם והברית הצפון-אטלנטית הניחו את היסוד לאיחודה הכלכלי והמדיני של מערב-אירופה ושימשו מכשיר יעיל לבלימת התוקפנות הסובייטית.

בסוף שנות ה-40 לקחה אר"ם באי-יציבות משקית ובסיכסוכי-עבודה חמורים בתעשייה ובתחבורה. למרות אהדתו לאיגודים המקצועיים, נאלץ ט' לנקוט צעדים נמרצים נגדם כדי להפסיק את שביחת עובדי הרפכות ולמנוע את שביחת כורי-הפחם. באותה שעה פנו עורף לט' גם רבים ממנהיגי המפלגה הדמוקרטית במדינות-הדרום, בגלל מלחמתו למען זכויות הכרשים. עם קביעת ט' כמועמד המפלגה בבחירות לנשיאות ב-1948, חל פילוג במפלגה הדמוקרטית, וכמה ממנהיגיה בדרום יצאו ברשימה עצמאית; גם קצת אנשי האגף השמאלי של המפלגה פרשו ממנה. במצב זה של מתי-חות מבחון, ועזעים מבית ופילוג במפלגה, נראה נצחון יריבו הרפובליקני, תומס דיזאי, מובטח; רבים מידידיו של ט' נואשו ועזבוהו. אולם ט' ניהל אישית, במרץ ובתקיפות רבה, את מערכת הבחירות; הוא הציג את עצמו כנציגו של "האדם



יוסף טרומפלדור

חבריו מן השבוי, נכנס למחלקת-המשפטים ב-אוניברסיטת פטרבורג, כשהוא מוסיף לחפש מועמדים להגשמת רעיון ההתיישבות ה-שיתופית בא"י. בפגישתו עם ברומני (אוקראיני) ב-1911 קבעו להם ש' וחבריו למטרה את "שיחורר העם היהודי מן השיעבוד הלאומי ע"י חיים עצמאיים בא"י", וכצעד ראשון — את הקמתה של מר-שבה שיתופית לדוג-מה. ב-1912 עלה ש' עם קבוצת חבריו לא"י ועבד עמיהם ומן-מה

בחנות מגדל ובקבוצת דגניה. ב-1913 ביקר בקונגרס הציוני ה-11 וברוסיה ופעל בקרב הנוער היהודי להקמת בתי-ספר עבריים, לעבודה לטובת הקק"ל ולשליחת קבוצות חלוצים להתיישבות בא"י. עם שובו לדגניה לקח חלק בהגנת מושבות הגליל התחתון בעת המתיחות שהשתררה אז באיזור. בפרוץ מלחמת-העולם I סירב להתעתמן וגורש לאלכסנדריה שבמצרים. ש' היה בין המטיפים להקמת גדוד מתנדבים מגולי א"י, שיעמיד את עצמו לרשות הבריטים וישתתף בכיבוש הארץ. הוא קיבל את הצעת שלטונות הצבא הבריטי להקים "גדוד נהגי-פרדות של ציון", בראותו בכך צעד ראשון להקמתם של גדודים יהודים לוחמים (ע"ע גדודים עבריים). עם גידוד זה יצא כסגן-מפקדו לחזית גאליפולי (ע"ע דרך גליל), ובמערכה זו מילא כל תפקיד קשה ומסופן. לאחר שהוזרז הגדוד לאלכסנדריה, יצא ללונדון והצטרף לז'בוטינסקי (ע"ע) במערכה לייסוד גדוד עברי מבין יהודי רוסיה שהתגוררו באנגליה. עם פרוץ המהפכה הדמוקרטית ברוסיה יצא ש' להשתדל בפני הממשלה הרוסית על הקמת גדודים יהודים שיפרצו לא"י דרך חזית קאווקאז, וכן פעל באירגון גדוד יהודי למלחמה בפורעים ביהודים. לאחר שהושם קץ לכל הנסיונות האלה ע"י עליית הבולשוויקים לשלטון וכריתת השלום בין רוסיה לגרמניה, התמסר ש' להקמת הסתדרות "(ה)חלוצ" (ע"ע). הוא עבר ברחבי רוסיה כדי לארגן את קבוצות הנוער השונות, ואף ניסח את מהות החלוצ ותפקידו בחוברת רוסית (אוקטובר 1918). בוועידה הראשונה של הסתדרות "החלוצ" (יאנואר 1919) נבחר ש' לנשיאה; בוועידה תבע הכשרה צבאית ב"החלוצ". הוועידה החליטה לשלוח את ש' לארגן את "החלוצ" באיזורים של המונים יהודיים בדרום-רוסיה ולעלות משם לא"י. ש' פעל בקרים להקמת ריפוי חלוצים ולהכנת בסיס להכשרה ולעליה לא"י. באוגוסט 1919 יצא לא"י; בדרכו התעכב בקושטא, ייסד שם לשכת מזיעין לעולים והקים משקי-מעבר לחלוצי רוסיה ואוקראינה. בבואו לא"י, הציע לשלטונות הבריטים להעלות 10,000 חיילים יהודים מרוסיה במסגרת גדודים עבריים; בכך ראה "שאלת חיים או מוות לקיומנו הלאומי בא"י". כמו-כן העסיקו הפירוד בין הפועלים בא"י; ש' פנה בקריאה לפועלים היהודים

מלאכת השיוט. מ-1624 שירת בצי הולאנד היה לאדמיראל ב-1637. בראשית 1639 השמיד צי ספרדי בחוף צפון-צרפת, ובסוף השנה הביס צי ספרדי-פורטוגזי בתעלה האנגלית; הוא הפך סמל להתעצמות ארצות-השפלה בים. לשיא תהילתו הגיע במלחמה האנגלית-הולאנדית הראשונה (1652—1654); הוא נלחם בהצלחה במפקדים האנגלים, בליק ומונק, אע"פ שהיה כבול בפעולותיו ע"י הנחיצות לחפות על שיירות-סוחר גדולות, ואילו יריביו היו חפשים מאחריות כזו. ש' נפצע פצעי-מוות בקרב ימי ליד סְוֵנְיִנגֶן, מול חוף הולאנד. — ש' נודע כ"אבי הטקטיקה הימית", שפן חילק כוחותיו לשייטות, ותימרן במשולב או בנפרד; כמו-כן שיפר את האיתות הציני, תלמידו היה דה רויטר (ע"ע).

(2) קורנליס מרְטֵנְסֶזֶן ט' — Cornelis Maarten-szoon T. (1629—1691), בנו השני של (1), כבר בגיל 19 פעל כמפקד עצמאי נגד שודדי-הים הפרברים. ב-1652/3 שירת בהצטיינות בים-התיכון, במלחמת אנגליה-הולאנד השניה פעל בהעזה ובהצלחה כמשנאו של דה רויטר, אך פוטר בשל עצמאותו המופרזת (1666). משהוזרז במלחמת אנגליה-הולאנד השלישית (1673), שוב התבלט באיתותו וכמתחרה בדה רויטר. ב-1676 נתמנה ל"לויטננט-אדמיראל של הפרובינציות המאוחדות".

H. de Jager, *Het geslacht T.*, 1883; F. Graefe, *De Kapitainsjaven van M. H. T.*, 1938; A. Hallema, *C. M. T.*, 1941; S. S. Robinson, *History of Naval Tactics*, 126, 1942. פ. ס.

טְרוֹמְפֶלְדוֹר, יוֹסֵף (1880, פיאטיגורסק, צפון-קאווקאז [רוסיה] — 1920, תל-חי), חלוצ ואיש-צבא ציוני. ש' היה בנו של חייל בצבא ניקולי I (ע"ע). הילד גדל בסביבה רחוקה ממרכזי היהודים ברוסיה; הוא למד תקופה קצרה בלבד ב"חדר" ברוסטוב ועבר לבית-ספר יסודי רוסי. ביה"ס התיכון היה סגור בפניו, בשל אחוז-החסימה לתלמידים יהודים; ש' התקבל לבי"ס לריפוי-שיניים וסיימו. עולמו הרוחני של הצעיר עוצב ע"י השפעת האב — הן בדבקותו ביהדות בסביבה הזרה, הן במערכת מושגי הכבוד הצבאי, שרכש לו בשנות שירותו הארוך בצבא —, וע"י רעיונות הקו-מונה — שאותם קלט מכתבי טולסטוי (ע"ע) ומהמתיישבים הטולסטויאניים בצפון-קאווקאז, כך הגיע לתפיסה של הגשמת הציונות בדרך ההתיישבות השיתופית בא"י וההגנה עליה בנשק. ב-1902 נקרא ש' לשרת בצבא, בעת שחנה עם גדודו בטולצ'ין (פודוליה) נפגש לראשונה עם המוני היהודים, שהפירים עד אז רק מן השמועה ומן הקריאה. ש' הצטיין בעת האימונים; בפרוץ המלחמה בין רוסיה ויאפאן (1904) שירת ביחידה של חיל-המצב של פורט-ארתור (ע"ע), והיה בין הנועזים שבחיילי הגדוד ובין המתנדבים לפעולות מסו-פנות. הוא נפצע קשה, וידו השמאלית נקטעה; אולם לאחר החלמתו ביקש שיחזירוהו לחזית, לקחת חלק עם חבריו כמקדם בחיי הקרב, והדבר צויין לשבחו בפקודת-יום מיוחדת. עם כניעת פורט-ארתור הועבר ש' עם יתר החיילים הרוסים למחנה-שבויים ביאפאן, במחנה זה פעל באירגון חייהם של השבויים, פתח בית-ספר להשפלה יסודית, והתמסר במיוחד לעבודה בקרב השבויים היהודים; אירגן אגודה ציונית והקים קבוצת חיילים יהודים, במטרה לעלות לא"י ולהקים בה קומונה חקלאית. לאחר המלחמה, כשהוזרז לרוסיה, הוענקו לו דרגת קצין — דבר נדיר ביותר לגבי יהודי — ואותות-הצטיינות גבוהים. לאחר שהתפוררה קבוצת

למטרה לרפז את החומר הקשור בחייו ובמותו של ט' ואת קורות „גדוד-העבודה“ על שם י"ט.

י. צ. כנר, י"ט גבור בעמו [1940]; פ. ליפובצקי, י"ט, תש"ז; מ. פוננסקי, מחיי יוסף ט', תשי"ג; נ. בנארי וא. כנעני, י"ט, פעלו ותקופתו, תש"ד; ס' תולדות ההגנה, ב' (א'), 24-28, 50-51, 9/1954; ד. צירקין, מלבטיה של קומונה אחת („מבפנים“, י"ב), תש"ו; ש. אביגור, עם דור ההגנה, 86-125, 1962.

י. ס.

טרֶנְן, ב. (B. Traven), שם-כיסוי של סופר בן-זמננו, שזהותו, שמו האמיתי, ארץ-מוצאו, מקום-מגוריו, שנת-לידתו וכו' לא נודעו עד היום. לאחרונה סבורים, שנולד סמוך ל-1890 להורים אמריקנים או שוודים, היה בנעוריו מלח ולסוף נשתקע במכסיקו — אולי כחואי. לפי סברה אחרת, הוא גרמני בשם פרד מארוth (Fred Maruth), שעזב את מולדתו לאחר מלחמת-העולם I. ספריו נתפרסמו בגרמניה, באנגלית ובספרדית וניתרגמו ליותר מ-20 לשונות. הוא כתב רומאנים וסיפורים, בחלקם סיפורי-הרפתקאות, המתארים בצורה עניינית-יבשה ובסיגנון פשוט — המחפים על מחאה סוציאלית עזה — את הסבל של מנוצלי החברה ועשוי קיה: את סבלות מסיקיה-התנורים ומטעני-הפחם בספינות-הקיסטר, את אכזריותם של הלבנים כלפי פועליהם האינדיאנים, את מאבקו של האדם הזעיר למחייתו, את הקשיחות והרשעות של המנגנונים השלטוניים בכל המשטרים, וכו'. הלך-הרוח שברוב סיפוריו הוא פסימי, ואין בו משום הפחת תקוות לעתיד. מחיבוריו שזכו לפירסום רב: Das Totenschiff, 1926 (עבר: „אנית המתים“, 1933); Der Schatz der Sierra Madre, 1927 (עבר: „אוצר הסייאה מאדרה“ [1949]); Die Baumwollpflücker, 1929 (עבר: „קוטפי הכותן, תשט"ו“); Die Brücke im Dschungel (הגשר בג'ונגל), 1929; Die weisse Rose, 1929 (עבר: „השושנה הלבנה“, תש"ט, תשכ"ב); Der Karren (הקרון), 1930; Die Rebellion der Gehenken-Regierung (מימשל), 1931; ten (מרדת התלויים), 1936. ועוד.

טרֶוֹנְהֶם (Trondheim), עיר-נמל בחופה המערבי של נורווגיה; 58,000 תוש' (1963). ט' שוכנת לחופו של פיורד הנקרא על שמה, וממנה מעבר נוח לשוודיה ילדרום-נורווגיה. האקלים של העיר מושפע מזרם הגולף (ע"ע), המונע בחורף קפיאת מימי הפיורד, ונמלה פתוח לתנועת ספינות כל השנה. בהיותה חסויה ממערב ע"י הרים, אין ט' גשומה כערים אחרות בחוף זה. תנאים אלה — בצירוף טיב אדמת הריה, שהם סלעי-משקע רפים-יחסית ונוחים לעיבוד — הפכו את סביבות ט' לאיזור החקלאי היחיד בחופה המערבי של נורווגיה. — נמלה של ט' מייצא את מוצרי הסביבה: עצים, תאית, נחושת. מסביבו מרופזות התעשיות של העיר: מנסרות, מפעלים לשימור-ידגים, לנייר, לבניין אניות, לעיבוד מתכות, לטפסטיל. התעשייה מנצלת את כוח-המים של הסביבה לייצור חשמל בכמויות גדולות. בט' קיים ביה"ס הטכני היחיד

„לצאת מתוך מעגל המפלגתיות“ ולהתייחד בהסתדרות פועלים, שתוכל לקלוט כראוי את העליה החד-לוצית המתחדשת. נורכח הסכנה שנשקפה ליישובים היהודיים בגליל העליון המזרחי בעקבות הקרבות בין השלטונות הצרפתיים לבין מתקוממים ערבים, שלח „ועד ההגנה“ את ט' לארגן את הגנתם. בסוף 1919 יצא ט' אל הגליל



סצנת הזכרון לסניני תל-חי

והחל בביצור הנקודות תל-חי, כפר-גלעדי ומטולה ובהדרכתם של המגינים מבין אנשי המקום ומתנדבים שהגיעו מן הדרום. ביי"א באדר תר"פ (1 במרס 1920) התקופו המוני ערבים את תל-חי. תוך מו"מ עם ראשי המתקפים החלה חליפת-יריות, שבה נפצע ט' פצעים אנושים. הקרב נמשך כל היום; לפנות ערב הועברו הפצועים לכפר-גלעדי, ובדרך אליה יצאה נשמתו של ט'. דבריו האחרונים היו: „אין דבר, טוב למות בעד ארצנו“. ט' נקבר, יחד עם שאר הללי הגנת תל-חי, בחצר כפר-גלעדי; לאחר זמן הועברו עצמות המגינים לבית-הקברות שבין כפר-גלעדי ותל-חי, ועל קברותיהם הוקמה מצבת-זכרון. — קבוצת חלוצים שהגיעו מקרים זמן קצר לאחר מות ט' יסדו את „גדוד-העבודה (ע"ע) ע"ש י"ט“, שקיבל על עצמו להגשים את שאיפותיו. על שמו נקרא היישוב שהקים „גדוד-העבודה“ לרגלי הגלבע — תל-יוסף.

חייו ומותו של ט' הפכו סמל ודוגמה לנוער הציוני החלוצי; שירים וסיפורים נכתבו עליהם. קובץ מכתביו, יומניו ורשימותיו (שיצא ב-1922 בעריכת מ. פוננסקי) נעשה לאחד מספרי-היסוד של התנועה החלוצית. על אגדת י"ט וחבריו, מגיני תל-חי, התחנכו רבבות בני נוער יהודי בגולה ובארץ, הן בתנועות חלוציות-סוציאליסטיות והן בתנועות-נוער לאומיות-ימניות, שמתוכן צמחה „ברית-טרומפלדור“ (בית"ר). בתל-יוסף הוקם „בית-ט'“, ששם לו

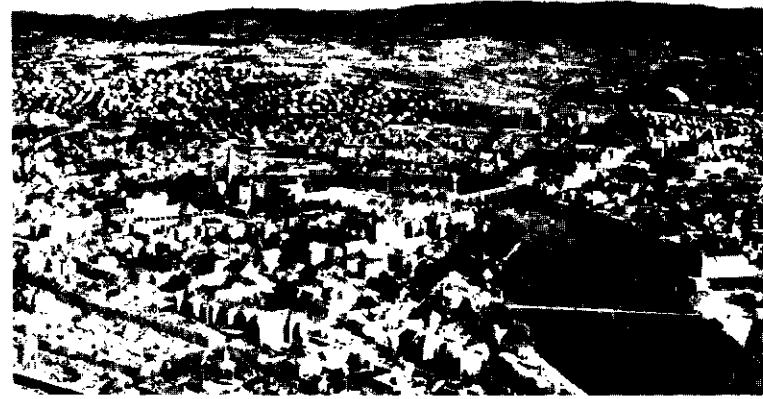

טרונהם: מראה כנסי

היהודים מצרפת ב1394. הוא היה מעורב בסכסוך קשה עם ר' מאיר בר' ברוך הלוי (ע"ע) מווינה על הזכות להסמיך לרבנות בצרפת; ר' חסדאי קרשקש (ע"ע) ור' יצחק בר ששת (ע"ע) צידדו בתקיפות בעמדתו של ר"ט. לאחר הגירוש מצרפת עבר ט' לאיטליה ושם נפטר. ט' היה מפורסם בין בני-דורו, ופסקיו נזכרים הרבה. — (3) ר' נפתלי הירץ (המאה ה15), מקובל בפראנקפורט דמיין, מחבר הפירוש הקבלי „ספר נפתלי“ לסידור „דקדוק תפלה“ (1560; נדפס לאחרונה בלונדון, תשי"ט). — (4) בנו ר' אליעזר (1495—1566 [בערך]). כיהן כרב בפפד"מ במשך 22 שנה; הוא פירסם את פירושו של אביו (ר' לעיל) וחיבר „יסוד-שירים“ (1560) — פירוש על מגילת רות בדרך הסוד.

ענף ממשפחת ט' נתיישב באיטליה. מבניו: (5) ר' יוחנן בן יוסף (1490 [?] — 1557 [?]), כיהן כחבר בית-הדין בפרארה ועסק בהוראה וברבנות תוך נדידה בין ערים שונות באיטליה הצפונית והתיכונה. חשיבות מיוחדת נודעת לפירושו על המחזור מנהג רומא, „קמחא דאבישונא“ (בולוניה, ש"ש, בעילום-שם), שהוא מלוקט כולו ממדרשים — מהם בלתי-ידועים ממקום אחר — ומפירושי-פיוטים קדומים. הוא מכוון לפירוש המלים והעניין בלבד. ט' טרח הרבה על הגהת נוסחות המדרש, התלמוד והלכות הרי"ף. נשתמרו חלק מהסכמותיו ומתשובותיו (ר' שו"ת הרמ"א, סי' נ"ח). ט' חיבר גם פירוש להל' שו"ב ואיסור-הותר של המרדכי (ויניציאה, ש"י), וידועים גם פיוטיו ושיריו.

ר' שמואל, אחיו של (4). עבר מפפד"מ לפולניה ושינה את שם-משפחתו ל'צ'בי. מבניו ידוע (6) ר' אליעזר, המכונה אשכנזי וגם איש-צ'בי, שכהן כרב באופטוב; נדפסו פירושיו לחולין („דמשק-אליעזר“, לובלין, ת"ז) ואוסף תפי-לות („שיח-השדה“, שם).

ענף אחר של המשפחה נמצא בתורכיה מסוף המאה ה15, ומשם עלו אחדים לא"י. מהם: (7) ר' אברהם בן שלמה צרפתי (1470 [?] — 1552 [?]), התיידד עם ר' יוסף קארז (ע"ע) ועם שלמה מולכו (ע"ע) באדריאנופול, ולאחר מותו של זה האחרון עלה ונתיישב בירושלים; ספרו: „ברכת-אברהם“, על נטילת ידים (1552). — (8) ר' יצחק בן מרדכי גרשון, תלמידו של ר' משה אלשיך (ע"ע) בצפת, ירד לקושטא ומשם עבר לוונציה (לפני 1576); נתפרסם כמגיה ומו"ל של ספרי חכמי צפת. — (9) ר' רפאל, נולד באיזמיר, מת בירושלים ב1745 [?]; שני ספריו: „צח-אודום“ (סדר תפילות לעולים לא"י, קושטא ת"ק); „דגול-מרבבה“ (פירוש על שה"ש, שם, 1743).

י. דאוורנאן, אוצר השירה והפיוט, ב', סי' 798, 1582, תרפ"ט; י. חונה, חכמים ממשפחת ט' בירושלים (סיני, י"א), תש"ב/ג; א. מארכס, ר' יוסף איש ארלי ור' י. ט' (קובץ מדעי לזכר מ. שור), תש"ה; א. הרשמן, ר' יצחק בר ששת, קי"ג, קכ"ט-קל"ה, קמ"ו, קס"ד, תשט"ז; ד. תמר, פרקים לתולדות חכמי א"י ואיטליה (קרית-ספר, ל"ג, 377), תשי"ח; מ. בניהו, רבי חיים יוסף דוד אזולאי, שמ"ד, תשי"ט; ש. ח. קוק, ר' יוסף ב"ר יוחנן איש ירושלים (עיונים ומחקרים, ב'), תשכ"ג; N. Brüll, *Das Geschlecht der T.* (Jahrb. f. jud. Gesch. u. Lit., 1), 1874; H. Gross, *Galla Judaica*, 242, 532-534, 1897; A. Epstein, *Der Wormser Judemath* (MGWJ, XLVI), 1902.

י. הו.

טְרוֹנִי-דְעֵת, ע"ע מְחִלּוֹת-רוֹחַ.

טְרוֹפִי, אֲזוֹר. האה"ט הוא איזור רחב מסביב לכדור-הארץ, משני צידי קו-המשווה, בין קו-הרטון (23.5° רוחב צפוני) ובין קו-הגדי (23.5° רוחב דרומי), בעל ייחוד

של נורווגיה. — יפים של הפיורד ושל הסביבה מושך לט' תיירים רבים. ט' היא עיר עתיקה; הכנסייה שהוקמה מעל לקברו של אולף הקדוש (ר' להלן) היא המפוארת ביותר בנורווגיה, ובה מכתירים את מלכיה; היא בנויה בסגנון גותי וחודשה ב1920.

ט' נוסדה ב996 ע"י אולף טריגוואסון (Olaf Tryggvason) ונקראה נידארוס (Nidaros); לאחר שהוכרז אולאף כקדוש ע"י הכנסייה, הפכה העיר למרכז עליונת-רגל. ט' שימשה בירתה של נורווגיה עד 1380. ירידת העיר החלה עם גבור ההתחרות מצד ערי ההנזה (ע"ע) במאה ה16. בראשית המאה ה19 היו בה 10,000 תושב. עלייתה מסוף המאה ה19 ואילך באה כתוצאה מחיבורה במסילות-ברזל ובכבישים טובים לצפון-שוודיה, לסטוקהולם ולאוסלו. ט' נכבשה ע"י הגרמנים ביום פלישתם לנורווגיה במלחמת-העולם II (6.4.40), והם החזיקו בה עד תום המלחמה.

י. קר.

טְרוֹנֶק, יְהִיאֵל יִשְׁעִיהוּ (1887, אסמולסק [מחוז ואר-שה] — 1961, ניו-יורק), סופר יידי. ט' היה נינו

של ר' יהושע קוטנר (ע"ע); בנעוריו עבר לווארשה, וב1908 התחיל לפרסם מסות וסיפורים ביידיש, תחילה בהשפעתו של י. ל. פרץ (ע"ע); הוא גם השתתף בכה"ע שנערכו ע"י זה האחרון. ערב מלחמת-העולם II היה ט' יור"ר מועדון-פא"ן של הסופרים היהודים בפולניה. ב1941 הצליח להימלט לאמריקה. — במסותיו דן ט' בקבלה, בענייני דת ופילוסופיה, בביקורת ספרותית, בבעיות אידאולוגיות של מפלגת „בונד“ (ע"ע), שעם חבריה נמנה מאז 1923 ועד מותו. בסיפוריו תיאר ט' דמויות היסטוריות, כגון את יוספוס פלוויוס, את הפילוסוף זנון ואחרים, ומאידך הירבה לתאר דמויות עממיות, כגון שמחה פלאכטע, הרשלי אוסטרופולר, חכמי-חלם; תיאוריו אלה מבוססים על סיפורים יידיים עממיים. אופן תיאורו לעתים גרוטסקי ולעתים סאטירי, אולם תמיד מלא צבעים, ופרוש על פני יריעה רחבה.

החשובות מבין מסותיו: אידעאליזם און נאטוראליזם אין דער יידישער ליטעראטור („אידאליזם ונאטוראליזם בספרות היידישית“), 1927; שלום-עליכם — זיין וועזען און זיינע ווערק („שלום-עליכם — מהותו ויצירותיו“), 1937. מבין יצירותיו האחרות יש לציין את: פוילען, זכרונות און בילדער („פולניה, זכרונות ודמויות“), 7 כרכים, שבהם הוא מתאר, כדבריו בהקדמתו, „תמונת חיי במסגרת החיים היהודיים בפולניה“.

ז. רייזען, לעקסיקאן פון דער יידישער ליטעראטור, ז, 1195-1199, 1926.

טְרוֹנֶקוֹר-קוֹצ'ין, ע"ע קְרָלָה.

טְרוֹס (טְרוֹשׁ), משפחה יהודית של חכמים, רבנים, סופרים ואיש-יצבור; מוצא השם — לפי דעה אחת מהעיר טרואה שבצרפת, לפי דעות אחרות — מטרוניז שבאיטליה או מטריר שבגרמניה.

מבניה המרובים, שהתבלטו מן המאה ה14 עד המאה ה18, יציינו: (1) ר' מתתיהו הפרובינציאלי (1320/25—1385), גלה לספרד והיה תלמידו של הר"ן (ע"ע ר' נסים גירונדי). ב1361 חזר עם שבי הגולה לצרפת, קיים ישיבה בפאריס והעמיד תלמידים הרבה. ב1363 נתמנה ע"י המלך שארל V לרבה של פאריס. — (2) בנו ר' יוחנן היה רבה של פאריס (באיזור המלך שארל VI) מפטירת אביו עד לגירוש

22° ו 30° ; ההבדל בין החדשים הקרים והחמים ביותר אינו עולה על 3°—2, והתנודות היומיות אינן עולות על 9°—8. האקלים של הסאואנז'ה הטרופיות אפייני לו ריכוז הגשמים בחלק אחד של השנה, ומשום-כך מצויה שם עונה יבשה בעלת אורך משתנה. כמות הגשמים אינה עולה, בדרך-כלל, על 1,000—1,500 מ"מ לשנה, והגשמים יורדים בזרמים עזים. הטמפרטורות עולות לעתים קרובות על אותן של האקלים של יערות-הגשמים, בעיקר בקרבת קו-הסרטן וקר-הגדי, וההבדלים היומיים והשנתיים גדולים יותר. אקלימי הערבות והמדבריות — כמות הגשמים בהם מועטה ואינה סדירה, ולעתים קרובות הטמפרטורות בהם גבוהות מאד — עד ל 50°. בין האקלימים האלה יש מעברים הדרגתיים, אך כמות הגשמים באקלים הערבות היא, בדרך-כלל, 200—500 מ"מ, בעוד שבאקלים המדבריות היא פחותה, בדרך-כלל, 100 מ"מ, ובשטחים מסויימים כמעט שאין גשמים כלל.

וע"ע אקלים: עמ' 589—591, 599—600, וכן מפה, עמ' 597/8.

האדמות הטרופיות נחשבות לעתים קרובות לפוריות מאד, כשדנים אותן ע"פ העושר הרב של הצמחיה (ר' להלן). למעשה הן דלות בהרבה מן האדמות שבאיזורים הממוזגים ויצירות פחות מהן. חמרים מסיסים, בסיסים וני-טראטים מסתחפים ע"י הגשמים השוטפים, ותהליכים כימיים, הנעורים בטמפרטורות גבוהות, מפרקים את הסיליקאטים, שאף הם מסתחפים אח"כ. חמרים אורגאניים המושקעים ביערות מתפוררים ע"י פעולת חרקים (טרמיטים), וע"י כך הם מוכנים לפעולת חידקים, שמפרקים את ההומוס. חנקן אורגאני הופך לניטראטים, והללו נמסים במים ואובדים. שיעור ההומוס באדמות הטרופיות אינו עולה, בדרך-כלל, על 2%, בעוד ששיעורו באדמות באיזורים הממוזגים מגיע ל 10% בקירוב. אבדן החנקן באדמות הטרופיות הוא פי 3 מאבדנו באדמות שבאיזורים הממוזגים, היערות אינם מעלים את כמות ההומוס אלא רק משמרים אותה. עם השמדת היערות שוב אין האדמה מקבלת חומר אורגאני במידה מספקת והופכת לבלתי-פוריה.

הֶלְטְרִיט (ע"ע) הוא סוג האדמה הטיפוסי לאה"ט; הוא מכסה שטחים נרחבים וחסר פוריות לגמרי; אין הוא מכיל שום יסודות הניתנים להטמעה בצמחים. הוא מצוי בעי-קר באיזורים חמים, בעלי גשמים שוטפים ועונה לחה ויבשה. אולם מקצת האדמות הטרופיות הן פוריות, אלה הן בעיקר אדמות אלוביאליות בדלתות או בעמקים של נהרות, אדמות



יער ער טרופי

מבחינת תנאי-הטבע ותנאי-החיים השוררים בו. אולם תנאים הקרובים לאלה של איזורים ממוזגים מצויים גם באיזור זה בשרשרות הרים גבוהים, ומאידך מצויים תנאים טרופיים גם מחוצה לו, למשל בפלורידה ובאיי-ברמודה, ששם גורמים להם מימיו החמים של זרם הגולף (ע"ע).

אקלימים טרופיים. אין בנמצא „אקלים טרופי“ אחד, שאפיינים לו חום לח וכבד ושפע של גשמים — כסברת רבים, אלא קיימים אקלימים טרופיים רבים ושונים. הם נקבעים בעיקר ע"י כמות הגשמים, ופחות מזה — ע"י הטמפרטורות. שאינן משתנות לפי עונות-השנה אלא במידה מועטת-יחסית. הצד השווה שבכל האקלימים הטרופיים הוא ארכם השווה-כמעט של יום ולילה, שההבדלים ביניהם אינם אלא כדי חצי-שעה בערך בקרבת קו-המשוואה וכדי שעה בקרבת קו-הסרטן וקר-הגדי.

מצויים 4 טיפוסים עיקריים של אקלימים טרופיים, מהם שניים לחים — האקלים של יערות-הגשמים והאקלים של הסאואאנות הטרופיות, ושניים יבשים — האקלים הצחיח-למתצה או אקלים הערבות, והאקלים הצחיח או אקלים המדבריות. בין הטיפוסים העיקריים הללו קיימים טיפוסים משנה וטיפוסי-מעבר לרוב. הטמפרטורה בהרים הגבוהים שבקרבת קו-המשוואה, שהיא נמוכה יותר ויחד עם זה — חדי-גזנית, יוצרת טיפוס-משנה בפני עצמו — אקלים-ההרים הטרופי.

האקלים של יערות-הגשמים אפייני לו שפע הגשמים בכל ימות-השנה, ובהם שתי עונות-שיא. כמות הגשמים מגיעה, בדרך-כלל, ל 2,000 מ"מ לשנה, אך גדולה מזה בהרבה במקומות מסויימים — עד ל 4,000 ואף עד ל 10,000 מ"מ בכמה מקומות. הטמפרטורות הממוצעות הן בין 24° ו 26°, והטמפרטורות עצמן אינן נעות, בדרך-כלל, אלא בין



יער של איזור הררי כאונאנרה



תא: יחנק ביער עדר

גיע לגובה של 4-5 מ' / והבמבוק (ע"ע) — עשב-ענק העשוי לכי-סות שטחים נרחבים, בפרט בדרום-מזרח אסיה.

קבוצת-צמחים אחרת האפיינית לאה"ט, הן ביערות והן בסוואנות, הם הדקלים (ע"ע). משפחה זו כוללת למעלה מ-1,000 מינים, שרובם טרופיים. רק מינים מעטים מצויים מחוץ לאה"ט, כגון התמר (ע"ע). רוב המינים מצויים באזור-האמאזונס ובי-מלזיה. מהם גדלים בשדרות צפופות לאורך הנהרות, אחרים — ברובד הנמוך שביערות, ושוב אחרים — בסאוואנות. דקלים רבים מספקים תוצרים בעלי ערך לשימוש של האדם, ומקצתם יצרו את הבסיס לתרבות פרימיטיביות.

החשוב שבאלה הוא דקל הקוקוס (ע"ע), הגדל בעיקר בקרבת הים והזוכה לתפוצה נרחבת ע"י מימיו, ומשום-כך הוא לעתים קרובות הצמח הראשון המיישב אטולים (ר' להלן, עמ' 941) ואיים געשיים שנוצרו מקרוב. נוסף על מאכל ומשתה, מספקים הדקלים אף חמרים לבניין ולכלי-בית. כגון סלים, מחצלות וכד'. דקל חשוב אחר הוא השמנון (ע"ע) של אפריקה המערבית, ששמנו נמנה עם סחורות-היצוא החשובות ביותר של אפריקה ומשמש לייצור סבון, נרות וכד'.

היער המשוני, לאחר בירוא יערות-הגשמים לצרכי החקלאות והוברת השטחים המעובדים משנוצלה פוריותם עד תומה, פולשים לתחומם עצים, שיחים ומטפסים למיניהם. עצים מסויימים, בעלי כושר-התפשטות רב, כגון Musanga באפריקה Cecropia באמריקה (ע"ע תותיים), נעשים ליסודות הראשיים של צמחיית היערות החדשים הללו.

הספגות (ע"ע), מצפון ומדרום ליערות-הגשם, ששם כמות הגשמים פחותה-יחסית והעונה השחונה ארוכה, מצויים שטחים נרחבים, המכוסים סוגים שונים של עשבים, שגבהם מגיע לעתים ל-3-4 מ', וכן עצים מפוזרים, בני מינים שונים מאותם של היערות. בדרך-כלל המעבר בין היער והסאוואנה חד מאד. הסאוואנות נרחבות בעיקר באפריקה, ששם הן מכסות שטח המשתרע ממערבה של היבשת עד למזרחה, וכן מצויים שטחי-סאוואנות גדולים בדרום-אמריקה ובאוסטרליה. באפריקה קיימים שני סוגים ראשיים — סאוואנות-גינאה או יערות-הפארקים סמוך ליערות-הגשם, וסאוואנות-סודאן, היבשות יותר, שמצפונם ומדרומם של אלה. בשניהם שולטים

געשיות ואדמות ביערות-הרים, ששם האקלים הקרייחסית נוח להיווצרות כמות גדולה יותר של הומוס. זרמי הגשמים העזים סוחפים את האדמות שבשטח-הפנים יחד עם ההומוס, והסחיפה ע"י רוחות גורמת אף היא נזקים באזורים יבשים.

הצומח הטרופי מותנה בעיקר בכמות הגשמים. שפע הגשמים בכל ימות-השנה הטמפרטורות הגבוהות שבקרבת קו-המשווא יוצרים את התנאים להתפתחות סוג הצמחייה העשיר ביותר בעולם — יערות-הגשמים הטרופיים. השטחים הגדולים ביותר של יערות אלה הם יערות האמאזונס בדרום-אמריקה, השטחים של אפריקה המערבית והמרכזית ושל אסיה הדרומית-מזרחית. יערות-הגשמים הטרופיים הם ירוקיים, ובהם גדלים עצים בגובה שונה, שצמרותיהם יוצרות כמה רבדים אפקיים. יש עצים שגבהם מגיע ל-40-55 מ', וצמרותיהם אינן מהוות חופה רציפה. הרובד השני מורכב מעצים שגבהם 30-40 מ', וצמרותיהם מצטרפות לחופת-יער. למטה מהם נמצאים עצים נמוכים יותר ודקלים — שהם צפופים פחות; ולמטה מאלה — שיחים וצמחים נמוכים.

יש ששני הרבדים הנמוכים אינם מפותחים אלא במידה מועטה, או אף נעדרים לגמרי, אם חופת העצים הגבוהים צפופה מאד ומונעת חדירת אור מתחתם. בניגוד ליערות באזורים ממוזגים, שאינם מכילים, בדרך-כלל, אלא סוג אחד או שניים של עצים, מצוי ביערות-הגשמים הטרופיים מספר רב של מיני-עצים שונים. כך נמצאו ביערות האמאזונס 423 עצים מ-87 מינים שונים על פני הקטאר אחד. לעתים רחוקות גובר מין אחד, כגון הטיק (ע"ע) במלזיה. עצי-הענק ביערות אין להם לעתים קרובות אלא שרשים שטחיים, הזוחלים על פני הקרקע או בעומק קטן מתחתיו. רבים מהם יש להם מעין „סמוכות" ליד בסיסם — בליטות שטוחות של הגזע, המתחילות לעתים כמה מטרים מעל פני האדמה והמשוות לעץ יציבות-יתר. עצים אחרים מפתחים „שרשי-קבויים" מעל פני האדמה, המשמשים לאותה המטרה (כגון הפנדונס [ע"ע]).

תכונה מיוחדת ליער הטרופי היא מציאותם של מטפסים (ליאנות) ואפיפיטים (ע"ע). המטפסים צומחים בקרקע, עולים על גזעי-העצים ואינם מפתחים ענפים אלא בהגיעם לגובה רב. לעתים קרובות הם מהווים מעין כבלים בעובי של זרוע-אדם ועשויים להפוך את היער לסבך שאין לחדור בו. האפיפיטים הם צמחים החיים על פני צמחים אחרים; אין הם טפילים, ואינם מפיקים את מזונם מן העצים, אלא שרשיהם משמשים להם לעגינה בלבד. הידועים שבהם הם הסחלכביים (ע"ע), ובאמריקה — הברומליים (ע"ע). הללו אוספים לעתים קרובות מים בבסיסיהם של עליהם, ובמשך הזמן מצטברים בין שרשיהם ובין עליהם חמרים אורגאניים, המספקים תנאי-חיים לשפע של בע"ח, חרקים, לטאות, וכו'. אף חרקי-מים, כגון זחלי יתושים, עשויים להתפתח במים שבין עליהם. כמה מן האפיפיטים (הלופיים [ע"ע]) מפתחים שרשים תלויים באוויר, העשויים לרדת עד לפני המים שאותם הם שואבים ומעלים לגופם של הצמחים. טיפוס מיוחד של קבוצה זו הוא — תאני-חנק, שתחילה הן מטפסות בעץ, ואח"כ מפתחות שרשים תלויים באוויר, שבהגיעם לקרקע מתחזקים עד כדי יכולת לתמוך בצמח, לאחר שהעץ, שעליו טיפסו, נחנק ומת.

צמחים מיוחדים ליערות-ההרים הם שרכי עץ, העשויים לה-

הדורות כאן מהיר מאד, והבירור של מוטאציות נוחות מוחש במידה מרובה. היער הטרופי מספק תנאים נוחים למעבר מן החיים במים לחיים ביבשה. זהו המקום היחיד בעולם, ששם עשויים בעה"ח, שחיים באיזורים אחרים במים בלבד, להסתגל לחיים ביבשה. למשל ה-Planaria היבשתיות והעלוקות, המהוות פגע רע ביערות מלזיה.

רבים מבעה"ח של היערות אינם נראים אלא לעתים רחוקות, משום שהם חיים בגובה רב בצמרות העצים וכמעט שאינם יורדים — או שאינם יורדים כלל — לרבדים הנמוכים יותר. עם אלה נמנים קופים, סנאים, מכרסמים אחרים, העצ-לנים של דרום-אמריקה, נחשים, לטאות וצפרדעים, וכן, כמובן, רובם של העופות. רבים מהם פיתחו צורות-הסתגלות מיוחדות לחיים בעצים — זנבות תופסניים, צורות-רגליים מיוחדות וציפורניים ארוכות וכפופות — כגון העצלן, שאינו מסוגל להלך על פני הקרקע. בין החרקים מצויים פרפרים רבים החיים רק ברבדים הגבוהים של היער. אף הנמלים הן גורם חשוב בחי של היערות, אלא שהן מצויות גם בחי שמחוצה להם. נמלים רבות הסתגלו הסתגלות מיוחדת לצמחים: מהן חיות בתוך צמחים מסויימים, המספקים להן מחסה ומזון (Cecropia, Myrmecodia); אחרות תופרות להן קנים מעלים, תוך שימוש במשי שמפיקים זחליהן (Oecophylla); שוב אחרות משתמשות בצמחים לתרבות-הפטוריות שלהן, כגון הנמלים חותכות-העלים (Atta) של אמריקה הדרומית, העשויות לחשוף עץ שלם מעליו תוך לילה אחד. עניין מיוחד יש בנמלי-החילות (Eciton באמריקה הדרומית, Dorylus באפריקה). שאין להן קן קבוע, אלא הן נועדות בחילות גדולים, מאורגנים היטב, ומשמדות כל חי המזדמן להן בדר-כן, אף בע"ח גדולים.

הטרמיטים (ע"צ) ממלאים תפקיד אקולוגי מכריע בסאואנות, ובמידה פחותה — ביערות. הם חיים בחבורות, הכוללות מיליוני פרטים, ומקימים מבני-ענק, שרבים מהם מגיעים לגובה של 4—5 מ' ולנפח של כמה מאות מ"ק, והם מן התופעות האפייניות ביותר לסאואנות שבאפריקה ובאוסטרליה. הטרמיטים ניזונים מחמרים אורגאניים, ופעו-



שיה הללוב כסאואנה טרופית

בעיקר מיני השיטה, הפיקוס ועצים אחרים. באפריקה המזרחית אפיינים לסאואנות-סודאן מיני חלבוב דמויי-עץ (ע"צ) והבאובב (ע"צ אֶדְנֶסוֹנִיָה). בדרום-אמריקה שולטים לפעמים דקלים מסוג Mauritia, ובאפריקה — דקלים מסוגי הדום והתדמור. סאואנות-סודאן מכוסות כרגיל בשיטות ובשיחים קוצניים. בימי העונה השחונה פורצות בסאואנות לעתים קרובות דליקות עשבים ושיחים, הנגרמות, בדרך-כלל, ע"י התושבים, כדי להחיש צמיחת עשבים צעירים למרעה. ביצות מנגרובה (ע"צ) אפייניות אף הן לאה"ט. עצי המאנגרוביים גדלים במימי הים לאורך חופים בוציים, וכן בלאגונות מלחות קצת.

החי הטרופי מרובה ומגוון ביותר, אף שלעתים קרובות אינו נראה ביערות; אמנם מצויים שם מינים רבים מאד של בע"ח, אולם שפע הצמחיה מאפשר להם להסתתר בצורה יעילה, כמה מינים של בע"ח טרופיים מגיעים לגודל עצום. הגדולים שבנחשים — שארפס עשוי להגיע ל-10 מ' — וחרקי-ענק נתפתחו באה"ט. לעומת זה לא היו יונקי-ענק — פילים, קרנפים ובהמות — מיוחדים מעיקרא לאה"ט; בעה"ח הללו היו מצויים אף באיזורים ממוזגים, שאקלימם היה חם יותר בעבר, עד שהושמדו שם בידי האדם ומצאו להם מקלט אחרון בשטחים הבלתי-נושבים הנרחבים שבאה"ט. רבים מבעה"ח הטרופיים אפיינים להם צורות מיוחדות וצבעים זוהרים, כגון ציפריי-עדן בגינאה החדשה, מיני הקוליברי באמריקה, ובין הפרפרים — מיני Morpho הגדולים, בעלי הגון המתכתי, של אמריקה, ומיני Papilio (Ornithoptera) של גינאה החדשה. אף צבעי-מגן וצורות-מגן מפותחים ביותר באה"ט (חגבניים [ע"צ] דמויי-עלה, מקלנים); וע"צ הסנאה, הטמפרטורות הגבוהות והקבועות, וכן הלחות הגבוהה, מעודדות את התפתחות החי באיזור. המובלעות האקולוגיות המרובות והמגוונות ושפע המזון המצוי עודדו את התפתחותם של המינים השונים, והמהירות הגדולה של ההתפתחות הן סיפה עליהם. פרפר שמקים דור לשנה באיזור הממוזג, עשוי להשלים את התפתחותו במשך 3 שבועות באה"ט. חילוף-



אפופיטים ביער טרופי (לפויים), שולחים שרשי-אוויר למים

קודם לאסיפת היבול החדש. משום-כך נפוצות מאד באיזור מחלות-חסר שונות (ברייברי [ע"ע], פלאגרה, קוואשיורקור, ועוד). המחסור בחלבון-מן-החי נובע בעיקר מקשיי גידול המקנה, אך במידה מרובה — גם ממנהגים שבטיים ומאמונות דתיות. המרעה, בדרך-כלל, דל, ותפוקת החלב נמוכה מאד — לעתים קרובות אינה מגיעה אלא כדי 500—1,000 ליטר לשנה. שטח המרעה המספיק למאכל בהמה אחת באה"ט עולה פי 10 בקירוב על המקובל באיזורים הממוזגים, ובמאד-דאגאסקאר אין פר מגיע לבגרותו אלא כעבור 6—7 שנים. נוסף על כך מהוות המחלות גורם מעכב חמור לגידול המקנה. למעלה מ-11 מיליון קמ"ר באפריקה אינם ראויים למטרה זו, משום שזבוב הצהצה ממית את הבקר או את הסוסים והחמור-רים בהדביקו אותם בטרפנוסומיאזה; קדחת החוף-המזרחי (תילריה) ומחלות אחרות עושות אף הן שמות בעדרים. המחסור בבהמות-עבודה מאלץ את בני-האדם לעשות את כל העבודות הקשות בידיהם, מה שמצמצם בהרבה את הספק עבודתם ומונע מהם עיסוקים אחרים. מאותה סיבה אין גם לרשותם בהמות להובלה, והאנשים נאלצים לשאת את משאור-תיהם בעצמם; עבודה זו נעשית עפ"ר ע"י נשים, מאחר שהגברים חושבים אותה שלא לפי כבודם, ומראה הנשים הנושאות משאות על גבן — ואולי אף תינוק על כתפן — הוא מן המראות האפיינים בדרכים שבמזרח-אפריקה. המחלות מכלות כמה מיליונים של ראשי-מקנה לשנה באפריקה הטרופית, והאבידות בבקר בלבד פירושו — אבדן 300,000 טונות בשר לשנה, שיש בהן כדי לספק כמות מינימאלית של חלבון-מן-החי ל-10 מיליונים אנשים בקירוב (וע"ע בקר, עמ' 363—365).

באפריקה המזרחית ובמאדאגאסקאר מגדלים עדרי-בקר גדולים לאות יוקרה וכנסים; הבקר מהווה את רכושו של בעליו, ובשרו אינו נאכל. דבר זה גורם גידול-יתר, ורעיית היתר גורמת לתזונת-חסר של הבהמות, להשמדת המרעה, ובעקבות כך — לסחיפת הקרקע. בהודו נחשב הבקר למקודש ואסור באכילה, אולם בהודו ובפאקיסטאן יש 290 ראשי-בקר לעומת כל 100 באה"ב על מחצית השטח בלבד. לעתים קרובות אין שותים חלב, משום שהוא נחשב כגורם למחלות, וקיימים מיני טבו (ע"ע) לגבי שתייתו. בכמה מקומות נחשבות הביצים כגורמות לעקרות בנשים.

יוצאת מפלל המצב המתואר לעיל היא אסיה הדרומית-מזרחית. כאן יושבים 750 מיליון אנשים בשטח של 8 מיליון נים קמ"ר, בעוד ש-200 מיליון בלבד יושבים ב-30 מיליון קמ"ר של שאר חלקי האה"ט; בדלתא של הנהר האדום בצפון-יטנאם — בשטח המגיע ל-15,000 קמ"ר כמעט — יושבות 500 נפש לקמ"ר אחד. דבר זה נובע בעיקר מן הגידול האינטנסיבי של ארז (ע"ע) בשדות-שלחין. ניתן לגדל אורז בשדה אחד ללא הפסקה, בלי לגרום לאפיסת הקרקע, ובכמה מקומות אף ניתן להפיק 2 יבולים לשנה. שיטות-החקלאות האינטנסיביות האלה הוכנסו מן הצפון, שעמו עומדת אסיה הדרומית-מזרחית במגע הדוק, בעוד שאפריקה הטרופית מבודדת מן התרבות הגבוהה-יותר של איזור הים התיכון והמזרח הקרוב ע"י השטח העצום של מדבר-סחרה. גידול האורז האינטנסיבי אף מצמצם את תחולת המלריה. אעפ"כ אין הצפיפות הגדולה של האוכלוסיה באיזור זה מתאפשרת אלא ע"י רמת-חיים נמוכה מאד וע"י התזונה שהיא צמחונית כמעט לחלוטין.

מחלות טרופיות. עם הגורמים העיקריים לרמת-

לותם המכאנית בחפירת מנהרות ובבניה ממלאה תפקיד חשוב בדינאמיקה של האדמות הטרופיות, ובכך הם משפיעים בעקיפין על כל הצומח והחי.

החיים בסאואנות נגלה לעין יותר. העדרים העצומים של אנטילופות, של זברות של גירפות ושל יענים באפריקה, וכן התואים, הפילים והקרנפים, ניזונים בעיקר מן העשבים והעצים שבסאואנות. הם משמשים טרף לאוכלי-הבשר הגדולים — האריות והברדלסים — ושרידיהם נאכלים ע"י צבועים ותנים, וכן ע"י נשרים ושאר עופות אוכלי-פגרים. הסאואנות שבאמריקה, וביחוד באוסטרליה, דלות הרבה יותר בבע"ח גדולים.

האלמגים (ע"ע) הם בע"ח זעירים משבט הנבוביים, המפרישים שלד סידי ומצטרפים במשך הזמן למושבות ענקיות. הם חיים בעיקר במים רדודים של הימים הטרופיים. הם מפותחים במיוחד בים הקאריבי ובאוקיינוסים ההודי והשקט. האלמוגים מקימים ישובים בקרבת החוף — כמו באילת, או שהם בונים שוניות גדולות בים במרחק גדול יותר מן החוף — כמו "גדה-אלמוגים הגדול" שממזרח לאוסטרליה. בדרומו של האוקיינוס השקט הם יוצרים טיפוס מיוחד של איים — אטולים (ע"ע). הבנויים, בדרך-כלל, בצורת טבעת ובתוכה לאגונה. מסביב למושבות האלמוגים מצטברים צומח וחי רב-גוניים וסגוניים ביותר: דגים, סר-טנים, תולעים, רפיונות, נבוביים, אצות, ועוד.

וע"ע זואוגאוגרפיה.

האדם באה"ט. חלקים גדולים של האיזור — אוכלוסיית-תם דלה ביותר. יער-האמאזונס הענקי כמעט ריק מאדם. בשטחים נרחבים בדרום-אמריקה אין צפיפות האוכלוסיה מגיעה אלא ל-7 נפשות לקמ"ר, באפריקה הטרופית — ל-10 נפשות בקירוב לקמ"ר, אולם היא עולה על שיעורים אלה באפריקה המערבית, ביחוד בניגריה, וכן בשטחים מצומצמים באפריקה המזרחית. יוצאת מכלל זה היא אסיה הדרומית-מזרחית, ששם — באיזורי גידול האורז — גדולה צפיפות האוכלוסיה בהרבה.

רובם של אוכלוסיי האיזור עומדים ברמת-תרבות נמוכה מאד. רובם הגדול הם אנאלפאביתים. הם מלקטי-מוזון, ציידים, מגדלי-מקנה נוודים ופרימיטיוויים, או שעוסקים בטיפוס פרימיטיווי מאד של חקלאות נוודת. מכלל זה יוצאת שוב אוכלוסייתה של אסיה הדרומית-מזרחית, בעלת תרבות-האורז המפותחת. דלילות זו של האוכלוסיה נגרמת בחלקה ע"י פוריותה הנמוכה של האדמה, המחסור במים בסאואנות היבשות והשיטות הפרימיטיוויות של גידול המקנה והחקל-אות (ע"ע חקלאות, עמ' 911—916).

ארצות האה"ט מספקות לעולם כמה מיצרכים שבלעדיהם אין לתאר את החיים המודרניים — קפה, תה, קקאו, אורז וקאווצ'וק, וכן חלק גדול של הסוכר של העולם. אולם כל אלה — פרט לאורז — גודלו, בדרך-כלל, בחוות גדולות של אירופים, ורק בשנים האחרונות התחילו תושבי האיזור לקחת חלק בטיפוס זה של גידולים. רובה המכריע של אוכלוסיית האה"ט מגדל בדחק מוזן כדי צריכתו העצמית.

התזונה. רוב אוכלוסיית האיזור סובל ממחסור חמור בחלבון-מן-החי, בשומנים, בסיידן ובוויטאמינים. בדרך-כלל מוזנם צמחוני, חד-גוני ולקוי מבחינת איזונו; לעתים קרובות הוא אף בלתי-מספיק מבחינה קאלורית. דבר זה מורגש במיוחד בסוף השנה החקלאית, כשאספקת המזון מגיעה לקיצה

80%–70 מן האוכלוסייה. נפוצות מאד גם מחלות מחמת שאר תולעי-מעיים. סבורים, 60 מיליון אנשים באפריקה נגועים בכרצים (ע"ע). תולעים מסוג השרשרים תפוצתן מצומצמת יותר, מאחר שהן נכנסות למעיים רק אגב אכילת בשר.

מחלת הביילהרציה (ע"ע), על 3 צורותיה, מופיעה באפריקה, באמריקה התיכונה והדרומית ובמזרח הרחוק. לפי האומדן נגועים בה 60 מיליון נפש בכל רחבי אפריקה, וביותר — במצרים.

גם תולעי-חיטים גורמות למחלות שונות. *Onchocerca* מועברת ע"י עקיצת יתושי-הבהמות (*Simuliidae*); היא גורמת לגידולים בעור, ולפעמים היא פוגעת בעיניים וגוררת עיוורון; המחלה נפוצה באפריקה ובאמריקה. הטפיל *Wu-chereria bancrofti* מועבר ע"י יתושים; הוא משתקע בכלי-הלימפה, גורם לסתימתם ומחולל דלקת, ששלביה הסופיים — גידולי-ענק בחלקים שונים של הגוף (אֶלְפִּנְטִיאִזִּים [ע"ע]) והפרעות אחרות. מחלה טפילית זו נפוצה באה"ט ברחבי העולם.

קֶלֶה-אֶזֶר (ע"ע), המועברת ע"י זבוב-החול, נפוצה מאד אף מחוץ לאה"ט, אך מופיעה בצורת מגיפות גדולות בהודו ומצויה בצורה אנדמית בחלקים מסויימים של אפריקה המזרחית. קודם שהונהג הטיפול המיוחד בה היתה מחלה זו ממתה 90% מן הנגועים בה.

הפֶּטֶלֶת (ע"ע) היא מחלה קרובה לעֶגְבֶּת (ע"ע), אך מועברת במגע; היא גורמת כיבים בעור, חום וכאבים מעין-שגרוניים. מגיפות של חֶלִירֶע (ע"ע) וְדָבֶר (ע"ע) היו מפילות עד השנים האחרונות חללים רבים בעיקר באה"ט, ועדיין מצויות בו מחלות אלה בצורה אנדמית. מחלות רבות, כגון שחפת (ע"ע), צרעת (ע"ע), דיזנטריה (ע"ע) — אמבית וחידיקית, אבעבועות (ע"ע) ומחלות-מין שונות, נפוצות הרבה באזור, ולעתים קרובות לובשות שם צורה חמורה ביותר בגלל תזונת-החסר, תנאי-החיים הפרימיטיביים והמחסור בתברואה ובטיפול רפואי.

מחלות מסויימות, כגון החֶצְבֶּת (ע"ע), שאינן חמורות ביותר באזורים ממוזגים, עשויות להתפתח באה"ט למגיפות הגורמות למותם של אלפי אוכלוסין שאינם מחוסנים בפניהן, כגון המגיפה שפרצה ב1874 באיי-פיג'י וגרמה למותם של 25,000 אנשים, וזו שפרצה ב1961 בגאמביה, ובה מתו 18% מן הילדים שלמטה מגיל 5.

על-אף ההתקדמות הגדולה שהושגה בהדברת מחלות מסויימות ע"י נקיטת אמצעים נגד מעביריהן וע"י שיפור הטיפול בהן, עדיין נפוצות הן עד כדי להוות אחד המעצורים העיקריים בדרך פיתוחן של הארצות הטרופיות; מצב זה לא ישתנה כל זמן שתנאי החיים והתברואה יישארו ברמתם הפרימיטיביות הנוכחית, וכל זמן שלא יחול שינוי ניכר בשירות הרפואי. כיום מצוי באפריקה רופא אחד ל20,000 תושב, ובכמה אזורים שיעור זה נמוך עוד יותר. בהודו ובדרום-מזרח אסיה מצוי רופא אחד ל5,000–20,000 נפש. אף מספר המיטות בבת"ח אינו מספיק, והוא-הדין בארצות, במיילדות ובשאר שירותי-הרפואה. נוסף על כך, אנשים רבים באה"ט אינם נוהגים לפנות לרופא עד שהם נמצאים נטולי כוח-עבודה מחמת המחלה, ומאחרים את המועד להצלחת הטיפול, או שאינם נותנים אמון בטיפול בידי רופאים אירו-פיים או רופאים מקומיים שהוכשרו באירופה, ודורשים

התרבות הנמוכה נמנית התפוצה המרובה של מחלות. מקצתן נפוצות אף מחוץ לאה"ט, אלא שתזונת-החסר מחלי-שה את התנגדותן למחלות, ותנאי-החיים הפרימיטיביים וחוסר התברואה מגבירים את פעולתן. מחלות אחרות מיוחדות לאה"ט. האקלים הלח והחם נוה להתפתחות גורמי המחלות ומעביריהן — חרקים וקרציות. שיעור תמותת התינוקות גבוה מאד, ובדרך-כלל עולה על 10%. לפי אומדן מן הדור האחרון עולמים היו 40% מכל הילודים בכמה חלקים של אפריקה המזרחית למות לפני שנת ה14 לחייהם, ו25% מן הילדים בהודו — קודם שיגיעו לשנות הבגרות. בשנים האחרונות צומצמו שיעורי התמותה במידה מרובה בעקבות השיפורים שהונהגו בתברואה ובטיפול בתינוקות. אולם עדיין הם גבוהים מאד.

החשובה והנפוצה שבין המחלות היא המֶלְרִיָה (ע"ע). אמנם מצויה המלריה בכל חלקי-העולם, אך היא נפוצה ואנדמית ביותר באה"ט. שבו מהווים שפע המים והחום גורם נוה להתפתחות מעביר המחלה — יתוש האנופלס — ותנאי-החיים הפרימיטיביים חושפים את האוכלוסייה להדב-קות. בעולם קורים כ200 מיליון מקרי-מאלאריה לשנה, רובם באה"ט, וכ20 מיליון מקרי-מוות נגרמים במישרין ע"י מחלה זו. היא מחלישה את הנגועים בה, הופכת אותם רגישים יותר למחלות מידבקות אחרות, ואבדן כושר-עבודתם מהווה גורם כלכלי חמור. באזורים מסויימים באפריקה הטרופית כמעט כל האוכלוסייה נגועה במאלאריה, ואע"פ שאמצעי הפיקוח כנגד היתושים והשיפורים בטיפול בשנים האחרונות צימצמו את תחולתה בכמה מקומות, עדיין מהווה היא את הקשה שבפגעי האדם בשטחים נרחבים של האזור.

הטריפאנוסומיאזיה או מחלת-השינה האפריקנית מצומצמת לאפריקה. היא מועברת ע"י זבוב הצֶהֶצֶה (*Glossina*), המתפתח בקרבת הנהרות והצומח ושולל מן האדם את האפשרות ליישב שטחים נרחבים. בעבר הופיעה המחלה לעתים בצורת מגיפות גדולות, כגון ב1900–1906 באוגאנדה, ששם מתו בה באחד האזורים 200,000 מתוך 300,000 התו-שבים. היום התגברו על מחלה זו במידת-מה, אך תוצאותיה העקיפות עדיין מהוות בעיה חמורה. הטריפאנוסומיאזיה של הבקר פוגעת באוכלוסייה בעקיפין, ע"י שהיא מונעת גידול בקר בשטחים הנגועים בזבוב צֶהֶצֶה; לפיכך היא נעשית אחד הגורמים העיקריים לתזונת-חסר.

הקדחת החזרת, הנגרמת ע"י שלשלת החיה בדם ומועברת ע"י קרציות (*Ornithodoros*), מצויה ביחוד בסא-וואנות. הקדחת החזרת המועברת ע"י כינים מצומצמת יותר לאזורי ההרים.

הקדחת הצֶהֶבֶה (ע"ע), הנגרמת ע"י נגיף ומועברת ע"י יתושים, מצויה באפריקה הטרופית ובאמריקה הדרומית והתיכונה. לעתים היא מופיעה במגיפות גדולות וגורמת לתמותה גבוהה, כגון המגיפה שפרצה ב1940 בסודאן וגרמה למותם של 11% מן החולים. באמריקה התגברו עליה במידה מרובה, אך באפריקה היא עדיין אנדמית.

מחלות מחמת תולעים טפיליות (ע"ע) הֶלֶ-מינולוגיה). האַנְקִילוֹסְטוֹמָה (ע"ע) חיה בתוך המעיים וגורמת לחוסר-דם חמור ולחולשה כללית. זחליה חיים באדמות לחות ונדבקים באדם ע"י חדירתם לעורם של הולכי-יחף. לפי האומדן, נגועים בתולעת זו באפריקה שמדרומה של הסהרה כ30 מיליון בני-אדם — בכמה אזורים



כובע-הנזיר (T. majus)

קצרים יותר וסמוכים לדרבן. 8 האבקנים ערוכים בשני דורים. העלי בן 3 עלי-שחלה, השחלה עלית; הפרי מתפרק לעת ההב- שלה ל 3 פרודות בנות זרע אחד; הזרעים חסרים אנדוספרם. — מינים אחדים מקור בלים כצמחי-נוי בג- ננות (גם בישראל). הנפוץ שבהם הוא כובע-הנזיר או הנסטורציה של הגננים (T. majus); עלי-הכותרת שלה עפר צהובים או אדומים.

מ. זהרי, עולם הצמחים, 282, תשי"ד; מ. זהרי-א. פאהן, צמחי התרבות של ישראל, 173, תשי"ו; O. Warburg, Die Pflanzenwelt, II, 244/5, 1916; A. B. Rendle, The Classification of Flowering Plants, II, 277/8, 1959; G. H. M. Lawrence, Taxonomy of Vascular Plants, 1960.

טְרֹפִיזְם וְטֶכְסִים (tropism, מיוו' τροπισμός, תפנית, כיוון; taxis, מיוו' τάξις, מערך, סדר), מונחים בביו-לוגיה המציינים מנגנוני הגביה-ש בתנועה, שבהם מגיב האור- גאניזם השלם או חלק ממנו לגירוי חיצון. המונח טר' נתייחד לתנועתו של אורגאניזם קבוע-מקום (בדרך-כלל צומח) או של חלק ממנו, ואילו טכ' — לתנועתם של אורגאניזמים חפשיים או של אברונים חפשיים בתוך אורגאניזם קבוע- מקום. המשותף לשתי התגובות הביו-לוגיות הללו — שהן מטבען מנגנוני הכוונה (אורינטציה), המאופיינים בקביעותם ובנוקשותם, ז"א אינם ניתנים לרכישה (לימוד) ע"י האורגאניזם. מנגנון זה מורש לכל פרטי-סוג-האורגאניזם, ועובר מדור לדור. בחי קשורה תופעה זו במכלול בעיות ההתנהגות (ע"ע חי, עמ' 303—314).

הכל לפי טיב הגירוי, מבדילים בין סוגים שונים של טר' וטכ'. המונחים המציינים את התגובות נטבעו כר, שלמלה טרופיזם או טכסים מוסיפים כקדומת מלה הרומזת לטיב הגירוי המפעיל; ר' להלן: פוטוטרופיזם, כימוטכסים, גאוטרופיזם, וכו'.

הן הטר' והן הטכ' הן תנועות מכוונות: קיים יחס מסוים בין כיוון התנועה ובין כיוון הגירוי — התנועה נעשית בכיוון הגירוי, או נגדו, או בזווית קבועה לגביו. יש שהאורגאניזם פונה או מתקרב אל מקור הגירוי או מקרב את אחד מאיבריו אליו — תגובה חיובית; ויש תנועות הבאות להרחיק את האורגאניזם או את אחד מאיבריו ממקור הגירוי — תגובה שלילית.

הטר' והטכ' נחקרו באורגאניזמים, שבהם אינה מצויה מערכת להעברת אינפורמציה בצורת יחידה סטרוקטוראלית- מורפולוגית נפרדת, כשם שהיא קיימת בבע"ח בעלי מערכת- עצבים. אע"פ כן ניתן להבדיל במרבית הגילויים הטרוי- פיים והטכסיים באיזור מסויים של האורגאניזם המשמש לקליטת הגירויים ובאיזור אחר המבצע את התגובה- שבתנועה; מכאן מתחייבת מציאותו של מנגנון להעברת הגירויים, טיבן של המערכות הביוכימיות, המשמשות למנגנוני העברת האינפורמציה מן האיזור הקולט לאיזור

ב.רופאי-אליל", דבר שמביא אף הוא תוצאות עגומות ביותר. חינוך. הבעיה המרכזית שבה תלוי עתידו של האיזור הוא במידה מרובה החינוך. הפערות נפוצה בו ביותר, ובכמה מחלקיו אין השיעור של יודעי קרוא-וכתוב מגיע ל 10%. אחוז הילדים הלומדים בבתי-ה"ס היסודיים מועט יחסית; בניגוד — הנמנית עם המדינות המתקדמות ביותר של אפריקה הטרופית — לא למדו ב 1953 אלא כמיליון ילדים (מתוך אוכלוסיה של 35 מיליון נפש) בבתי-ס יסודיים, ורק 22,400 למדו בבתי-ס תיכוניים. בארצות רבות מספר הלומדים פחות מזה בהרבה.

צורך דחוף נוסף הוא חינוך המבוגרים, הדרוש להכשרת האוכלוסין להבין ולהנהיג שיטות מודרניות בחקלאות ובשאר תחומי החיים, בשטחים נרחבים באפריקה וביבשות אחרות אין בנמצא, למעשה, מעמד בינוני, והמחסור בפקידים, במורים, במדריכים חקלאיים, וכל-ישכן — במהנדסים וברופאים, נמנה עם הבעיות החמורות, שבפניהן עומדות המדינות החד- שות באפריקה ובאסיה. הנהגת שיטות ראציונאליות יותר בחקלאות, נטישת מנהגים וסוגי-טאפו שכטיים, שיפור התבי- רואה והטיפול בתינוקות — כולם מותנים בהפצת החינוך בקרב רוב האוכלוסיה.

כל המתואר עד כאן מתייחס בעיקר לאוכלוסיה החקלאית. המצב טוב יותר בערים הגדולות ובאיזורי-המכרות, שבהם משתכר חלק של האוכלוסיה שכר קבוע, והתברואה והחינוך עומדים על רמה גבוהה יותר מאשר באיזורים החקלאיים. — אולם הללו מהווים עדיין את רוב-רובו של האה"ט כולו. בעשורים האחרונים חלה התקדמות ניכרת. המכרות והתעשייה מתפתחים והולכים, הולכים ונסללים כבישים, מוקמים מפעלי-השקאה רבי-ממדים בהודו ובאפריקה, ונערכות תכניות להפקת כוח-חשמל לצרכי תעשייה, כגון תכנית גרה- וולטה. כל אלה יצריכו השקעת הון רב, וההתפתחות תהיה איטית בהכרח, עד שיצליחו להתגבר על המכשולים הנובעים מן המצב הקיים.

המ' ר'; כרך ב', עמ' 138-148, 880-893, 996; ג', עמ' 943-941; ד', עמ' 251/2, 332, 877/8; ה', עמ' 297-309, 421/2; ו', עמ' 992, 993; ז', עמ' 587-591; ח', עמ' 31, 37/8, 363/4, 698; ט', עמ' 203, 567; י"ו, עמ' 203.

P. Gourou, Les pays tropicaux, 1948; id., The Tropical World, 1961; P. W. Richards, The Tropical Rain Forest, 1952; P. Manson - P. H. Manson-Bahr, Tropical Diseases, 1954; P. A. Buxton, The Natural History of Tsetse Flies, 1955; Lord [W. M.] Hailey, An African Survey, 1957; E. Aubert de la Rue - F. Boulière - J. P. Harroy, Tropiques (La nature tropicale), 1957; E. Rodenwaldt, Tropenhygiene, 1957; G. H. T. Kimble, Tropical Africa, I-II, 1960; Th. L. Hills, A Select Annotated Bibliography of the Humid Tropics, 1960; [U. S.] Nat. Res. Council, Div. of Med. Sci., Tropical Health, 1962.

א. ת.

טְרֹפִיאוֹלִיִים (Tropaeolaceae), משפחת צמחים הקרובה לגרניים (ע"ע) ולפשתניים (ע"ע), והיא בת סוג אחד בלבד — טרופיאולון (Tropaeolum), שבו כ 80 מינים, הנפוצים בעיקר באמריקה הדרומית. הללו הם עשבים, עפר בעלי עלים בשרניים. הגבעול משתרע על פני האדמה או מטפס או נכרך על גבי צמחים אחרים. העלים עפר פשוטים, תריסניים, ומחוסרי עלי-לוואי. הפרחים בלתי- נכונים, בודדים בחיקי העלים. העטיף כפול, הגביע צבעוני, דו-שפתי, בן 5 עלים, שהאחורי שבהם מתארך לדרבן ארוך שכתוכו נאגר צוף; הכותרת גם היא בת 5 עלים, שמהם 2

המבצע, עדיין לא הובהר כליצרכו בכל המקרים. בכל התנו-
עות הללו קיים יחס מסויים בין מידת התגובה ובין עצמת
הגירוי ומשך זמן הפעלתו. מידת הגירוי ההכרחית — סף הגי-
ריו" — מהווה מעין מכפלה של משך ההפעלה ושל עצמת
הגירוי. לגבי תחום מסויים של ערכים שמעל לערך-הסף נמצאת
התגובה המתקבלת עומדת לרוב ביחס ישר לערך המכפלה.
התנועה הטרופית והתנועה הטאפטית נבדלות זו מזו
מבחינת דרך ביצוע התגובה. מכאניזם הטכ' פועל, כנראה,
ברמה המולקולארית, בקשר למערכות של חלבונים המת-
פוזצים בעקבות שינויי הקונפורמציה של המולקולות (ע"ע
פרוטאין). לעתים חלבונים אלה ממוקמים בתוך אברונים
מיוחדים, כגון ריסים ושוטונים (ע"ע חי, עמ' 299/300),
ולעתים הם כלולים בפלאסמה. לעומת זה הטר' הוא תנועת
צמיחה — צמיחה לא-שווה של שני צדי האיבר המגיב,
וכתוצאה מזה — כיפוף האיבר.

התהליכים הטרופיים או הטאפטיים הידועים ביותר הם:
פוטוטרופיזם ופוטוטאפטיזם — הפניית הצמח
או בעה"ת אל מקור האור או אל איזור מואר, או ממנו
הלאה; גאטרופיזם חיובי — צמיחת החלקים התת-
קרקעיים של הצמח בכיוון כוח-הכובד; גאטרופיזם
שלילי — הכוונת גבעולי הצמחים לצמח בכיוון המנוגד
לכוח-הכובד; כימוטאפטיזם — תגובה לגירוי כימי כל
שהוא, כגון משיכת תאיהורע של צמחים ושל בע"ח מסויים
אל תאיהפיצה; תיגמוטרופיזם — תגובה לגירוי-געע;
תרמוטרופיזם ותרמוטאפטיזם — תגובות להבדלי-
טמפרטורה; במינים מסויים של בע"ח נמצאו סימנים של
תגובות לשדות מאגנטיים; ועוד.

בצומח הפוטוטרופיזם הוא תנועת צמיחה
כתגובה להארה. ברוב הצמחים לגבעול ולשאר איברי-הצמח
המצויים בחלל-האוויר תגובה חיובית, ולשרשים ולדומים
להם — תגובה שלילית; אך יש יוצאים מן הכלל: במקרים
אחדים ידועים גבעולים פוטוטרופיים-שליליים ולעומתם
שרשים פוטוטרופיים-חיוביים.

תופעת הפוטוטרופיזם נודעה לראשונה מתוך הסתכלויות
בטבע ונקראה בשעתה בשם הליטרופיזם, המדגיש
את השמש כמקור הגירוי. מאוחר יותר הוכח בדרך ניסויית,
שתנועה זו נגרמת גם ע"י מקורות-אור אחרים.

הפוטוטרופיזם נחקר בהרחבה הן בפטריות והן בצמחים
עילאיים. כאלה האחרונים נתברר, שאיזור ביצוע התגובה
מרוחק מאיזור קליטת הגירוי. בחתולות של דגניים, למשל, —
הניסויים היסודיים נערכו בשבולת-שועל — הרגישות המאכ-
סימאלית לאור ממוקמת בקדקוד החותלת, באיזור שארכו כמה
מ"מ בלבד, ואילו התגובה מופיעה מתחת לקדקוד: החותלת
מתכופפת כלפי האור — התגובה החיובית I. עם הגברת
ההארה חלה באותה איזור תגובה שלילית. מכיוון האור
והלאה. בעצמת-הארה גבוהה מאד מתקבלת התגובה החיובית
II, אולם זו אינה נגרמת ע"י צמיחה במקום מוגדר מסויים,
אלא לכל ארכה של החותלת. אם כי היא בולטת ביותר
בבסיסה. לתגובה הפוטוטרופית ספקטרום-פעילות ברור מאד,
ז"א התגובה תלויה באורך-הגל של האור — בדומה לראקי-
ציות של הפוטוכימיה (ע"ע). מסתבר, שחומר-הצבע קולטי-
האור בכפיפה I הוא הקרוטן (ע"ע) או אולי הריבו-
פלאווין (ע"ע ויטמינים); הפוטורצפטור הפעיל בכפיפה II
עדיין לא זוהה. הכפיפה הפוטוטרופית היא תוצאה מהפרש

בין שיעורי הצמיחה
של הצד המואר והצד
הבלתי-מואר של האי-
בר המוקרן. הוכח,
שיעור הצמיחה נקי
בע ע"י ריכוז האור-
פסין (ע"ע; וע"ע
הורמונים), שהוא שו-
נה בשני צדי החו-
תלת — גבוה יותר
בצד החשוך. יחד עם
זה נמצא בכפיפה I,
שכמותו הכללית של
האופסין בחותלת, וכן
שיעור הפקתו מקד-
קוד החותלת, אינם
משתנים בהשפעת

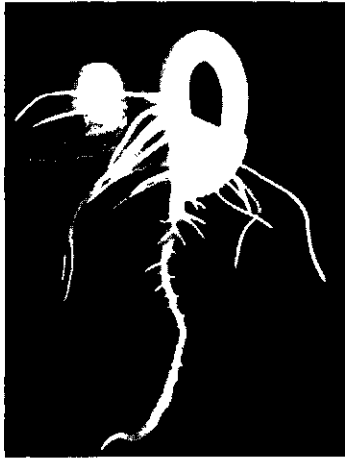

ציור 1. זרע נובט, ששרשנו הוכווו כלפי מעלה, אולם חזר ונטה כלפי מטה — גאטרופיזם חיובי

ההארה, אלא שההורמון — כנראה בהשפעת ראקציית-האור של הפוטוסנסיביליזאטורים — מתרכז ביותר בצד החשוך; אולם המכאניזם של הזרמת האופסין לצד זה ע"י האור עדיין לא הוברר. לגבי מכאניזם הכפיפה החיובית II יש משערים, שהיא נגרמת ע"י ראקציית-אור שבה נהרס האופסין. מבחינה אנרגטית-פמותית מפתיעה העובדה, שמנות-אור קטנות מאד גורמות לזרימה של כמויות גדולות-יחסית של אופסין; בה בשעה שבתהליכים פוטוכימיים רגילים היחס בראקציה הראשונית הוא קוואנט-אור למולקולה, הרי בפוטו-טרופיזם קוואנט אחד מפעיל מספר רב של מולקולות של אופסין. מסתבר, איפוא, שהמכאניזם כולל שלב של הגברה.

הגאטרופיזם הוא תגובה אורגאניזם לגירוי כוח-הכובד. בצמח הנעקר ממקומו והמוצב במאוזן השרשים העיקריים נוטים ונעים כלפי מטה — בכפיפה גאטרופית חיובית, ואילו הגבעול לעומתו צומח ונע כלפי מעלה — בכפיפה גאטרופית שלילית. שרשים צדדיים וענפים צדדיים יוצרים בצמיחתם זוויות מסוימות וקבועות עם כיוון כוח-הכובד; בקני-שורש של צמחים שונים הזווית היא ישרה. הקושי העיקרי בחקירת הגאטרופיזם נובע מן העובדה, שאין אפשרות לערוך ניסוי שבו בטל הכוח הגורם לתנועה. אולם אפשר להפעיל כוח זה בצורה שווה על כל צדדיו של איבר מסויים ע"י סיבובו האיטי בתוך שדה כוח-הכובד;

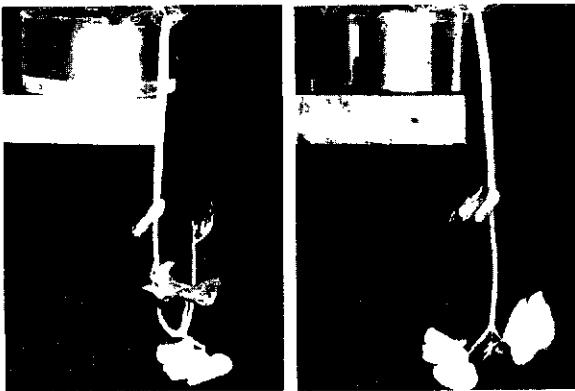

ציור 2. צמח שהונח בצד הפוך, כשגבעולו לסטה ושרשיו למעלה; לאחר 24 שעות הנבעול כפוף כלפי מעלה — גאטרופיזם שלילי

לשם כך משמש המכ-
שיר הקרוי קלינו-
סטאט. אפשרות אחרת
היא — הפעלת כוח
גדול יותר על הצמח
או על האיבר, שהוא
פועל בכיוון אחר
ומתגבר על כוח-
הכובד; לשם כך אפ-
שר להשתמש בכוח
צנטריפוגאלי. שתי
השיטות שימשו לבדי-
קות תופעת הגאטרופי-
זם; נמצא, שתגור-

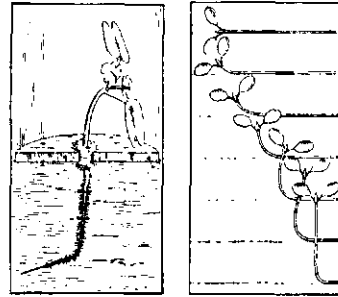

צירוף 3. א) גאטרופיזם שלילי: מהלך התנועתו של נכט שהונה אפקית. ב) פוטוטרופיזם: בהארה חריצית — תגובה חיובית של הנכט, תגובה שלילית של השורש

בתו של הצמח הנתון בתנאים ניסויים אלה דומה לתגור-
בתו על כוח-הכובד בתנאים הטבעיים. שוב נבדק הדבר
במיוחד בחותלות של דגניים, וגם כאן נמצא שאיזור הרג-
יות מתרכז עפ"ר בקדקוד החותלת.

לפנים סברו, שהגורם לרגישות השורש לכוח-הכובד קשור
בנוכחותם של איברים מיוחדים, הסטאטוליתים — גרגירי-
עמילן גדולים, — בכיפת השורש. אולם תגובה גאטרופית
נמצאה גם באיברים חסרי סטאטוליתים. התאוריה המקובלת
היום מנסה להסביר גם את הגאטרופיזם על-סמך חלוקה
לאיסימטרית של האופסין. יש סימנים לכך, שכוח-הכובד
גורם בעקיפין להתחלקות בלתי-שווה של ההורמון בצמח,
ושריפוז ההורמון הגורם לצמיחת-תאים מוגברת בגבעול יש
בו כדי לעכב צמיחת-תאים בשורש — ומכאן, אולי, ההסבר
לגאטרופיזם השלילי של הראשון והחיובי של האחרון.
לאחרונה הובעה ההשערה, שגופיפים תוך-תאיים מסויימים —
למשל פלאסטידות או אפילו מיטוכונדריונים — הם שנעים
דרך התא בהשפעת כוח-הכובד, ותנועה זו משמשת גירוי
לשינוי בזרימת ההורמון בתא. היו גם שראו בשדה החשמלי,
הנוצר בזמן תנוחה אפקית של איבר צמחי, את הגורם לזרימת
ההורמון; אולם מסתבר יותר, שזרימה זו היא תוצאה משנית
של השינויים הגורמים לגאטרופיזם. ביהוד קשה למצוא
הסבר מניח את הדעת לדיאגאטרופיזם — הצמיחה בכיוון
ניצב לכיוון הגראוויטאציה; תופעה זו נראית כמחייבת הנחת
מציאותם של הורמונים נוספים המעורבים בתגובה.

טאכסיס במיקרואורגאניזמים. תגובה פו-
טוטופית ידועה בעיקר בשוטוניות ובכדורון. ניתן להב-
דיל כאן בין 2 סוגי תנועה: (1) האורגאניזמים מתרפזים
באיזור המואר יותר כתוצאה מתנועה, שתחילתה אקראית,
אלא שהאורגאניזמים הנמצאים באיזור המואר או החודרים
אליו, כשהם מגיעים לגבול האיזור החשוך — נרתעים כאילו
מלעבור גבול זה. (2) במקרים אחרים קיימת תנועה מכוונת
של האורגאניזמים אל האור. בפוטוטאפסיס משני הסוגים
ניכרת רגישות האורגאניזמים לא רק לעצמת האור אלא
גם לצבעו. בעצמת-אור גבוהה מאד יש שהתגובה הפוטו-
טאפסית הופכת מחיובית לשלילית. מבחינת הצבע קיימים
הבדלי-רגישות שונים בין אורגאניזמים שונים לגבי איזורי-
הספקטרום השונים, ויש מקרים שבהם איזור ספקטראלי
אחד מעורר תגובה חיובית ואיזור אחר — שלילית. לגבי
מכאניזם קליטת הגירוי והעברתו אין אלא השערות בלבד:
מניחים, ששני גופיפים מעורבים בפעולה זו: העינית ופוטו-

רצפטור; האחרון נמצא בבסיס השוטון (ע"ע חד-תאיים, עמ'
155). מכאניזם אחר שולט בתנועות הפוטוטאפסיות
של הכלורופלאסטידות בתאי צמחים עילאיים:
תנועה זו נעשית מכוח זרמים בפלאסמה ולא מכוח-תנועה
עצמי של הכלורופלאסטידות.

דוגמה לכימוטאפסיס בצמחים היא תנועת תאי-
הזרע של שרכים בהשפעת הבדלי-ריכוז של המרים מסויימים
באיזורים שונים של המצע הנוזל של התאים. התופעות,
בדרך-כלל, דומות לאלו שבפוטוטאפסיס. לפעמים התאים
רגישים להבדלים דקים ביותר במבנה המולקולארי של
החמרים המגרים; למשל, תאי-הזרע של Pteridium מבחינים
בין הצורות הסטריות השונות של החומצה המאלית.
על כימוטאפסיס במשיכה המינית ובהפריה בבע"ח —
ע"ע מין. א. מ. מ.

ט"כ בבע"ח. המונח טר', שהיה מקובל לפנים בבוטניקה,
הוכנס גם לזואולוגיה ע"י ז'ק לב (ע"ע), שראה אנאלוגיה
בין התנועות המכוונות של בע"ח בהשפעת האור ובין
התופעות המקבילות להן בצמחים. היום שוב צומצם שימוש
המונח טר' לעולם הצמחים, ואילו בעולם החי מקובל המונח
טכ'. לב הניח, שהכוונת פנייתו של בע"ח ע"י הגירוי נובעת
מהבדלי עצמת-הגירוי בשני צדדיו ומהצטלבות מסלולי הע-
ברת הגירוי במערכת-העצבים. תאוריה זו לא עמדה במבחן
המחקר המאוחר יותר. — הובעה אף ההשערה, שביסוד הטכ'
מונחת קטביות של גוף בע"ח. המתבטאת באנאיזוטרופיה
חשמלית; פלגירות, למשל, נמשכות לקאתודה.

המחקרים החדשים במנגנוני התחושה והתגובה על
התחושה עירערו במידה רבה את השוואת תופעות אלה
בבע"ח עילאיים לתופעות הטר' והטכ'. אמנם במחקר
דפוסי-התנהגות קבועים בבע"ח (כגון נדידותיהם של ציפרים
ודגים, הרגלי קינון ודגירה, בחירת בן-זוג, וכד') מדגישים
היום את הדמיון שבין הקביעות והנוקשות שבדפוסים אלה
ובין הקביעות שבתגובות הטאכסיות. אולם מסתבר, שהמכא-
ניזמים של התגובות הדומות שונים ביסודם. כמרוכז אין
לראות את הטכ' כפעולה של רפלקס (ע"ע): זה האחרון הוא
מקומי וקטוע, ואילו הטכ' היא תגובה כללית של האורגאניזם
המתנהג כשלמות אחת. ייתכן, שהטכ' נכנסת לגדר התהליכים
המיוחסים לאינסטינקט (ע"ע).

מקרים מיוחדים של טכ' בבע"ח. קלינו-
טאפסיס היא הכוונת תנועתו של בע"ח כשגופו — או
חלק מסויים ממנו — נד כעין מטוטלת, כדי ששני צדדיו
יקלטו חליפות גירוי מסויים וכיוון תנועתו לא יופרע. תופעה
זו בולטת ביותר בתנועתן של רימות-זבובים המוקרנות
ממקור-אור. בבע"ח דו-עיניים נועדה תנועת-מטוטלת זו
להשוואה מתמדת של עצמת הגירוי הנקלט בשתי העיניים.
בפלגריה ובסרטנים מסויימים נמצא, שלאחר כיסוי ניסויי
של עין אחת החיה נעה במעגל — לצד העין הסגורה במקרה
של תגובה שלילית, ולצד העין הפקוחה במקרה של תגובה
חיובית. בסרטנים אחרים, וכן בזבובים ובדבורים, נמצא
בתנאים מסויימים, שלאחר הטלת עוורון בעין אחת הם
מוסיפים לנוע בקו ישר, אולם בכיוון מוסט הצדה. —
תגובת-אור של הגב"ה היא התופעה, שבע"ח שואף
שגפו יהיה מופנה למקור האור; בתנאים הטבעיים ציר
הגוף נוטה ליצור זווית ישרה עם קרני-השמש, ולפיכך הוא
משנה את כיוונו כעין מצפן-שמש. תגובה כזו נמצאה, למשל,

הרוסים — אַכְסֵלְרוֹד, פֶּלְחָנוֹב וְלֵיִן —, והשתתף בכתב-העת שלהם בחו"ל, "איסקרה", שהופץ ברוסיה במחתרת. כשחל הפילוג בסוציאליזם מוקראטיה הרוסית ב-1903, נמנה ט' עם מתנגדיו של לנין, אולם לא הצטרף למְשׁוֹוִיקִים, אלא נקט עמדת-ביניים בין שני הפלגים. בפרוץ מהפכת 1905 חזר מיד לרוסיה, כשמרבית מנהיגי המפלגה הגולים נשארו עדיין בחו"ל. הוא נבחר ליו"ר "מועצת-הפועלים" ("הסובייט") בפטרבורג והיה למעשה הרוח החיה בפעולותיה. באותה תקופה נתגבש בו הרעיון של התפקיד המכריע הנועד ל"סו-בייטים" — כנציגות מעמד-הפועלים כולו — במהלך המהפכה הרוסית; בכך נקט אז עמדה מנוגדת לזו של לנין, שהדגישה את תפקידה של המפלגה המלוכדת מבחינה רעיונית ואירגונית. ב-1905 בסוף דוכא הסובייט הפטרבורגי ע"י השלטון, ומנהיגיו נאסרו והועמדו לדין. במשפט זה הפך ט' את נאום-הסנגוריה שלו להתקפה רבת-רושם על המשטר. הוא נידון שוב לגלות-סיביר, ושוב הצליח, ב-1907, לברוח משם, בהצעות בתנאי-חורף את הטיגה הסיבירית. בריחה זו, שאותה תיאר — לאחר שחזר דרך המזרח הרחוק למערב-אירופה — בכשרון ספרותי רב, הקנתה לו הילה של גיבור בחוגי המהפכנים.

בין 1907 ל-1914 התגורר ט' רוב הזמן בווינה. הוא השתתף בביטאונה של הסוציאליזם מוקראטיה האוסטרית, וכן בכתב-חוץ בעיתונים ליבראליים ברוסיה, שפירסמו את רשימותיו בעילום שמו או בשמות בדויים. יחד עם זה המשיך בתעמולה למען עמדתו בבעיות התנועה המהפכנית הרוסית ובנסיונות — שלא הצליחו — לארגן סיעת-ביניים בין המְשׁוֹוִיקִים והבולשׁוֹוִיקִים במגמה לחדש את אחדותה של התנועה. באותה תקופה התחיל לפתח — תוך ויכוחים עם המְשׁוֹוִיקִים והבולשׁוֹוִיקִים כאחד — את רעיון "המהפכה הפרמאננטית", שתעביר את רוסיה מן המשטר הצארי במישרין לחברה סוציאליסטית. "בהנהגת מעמד-הפועלים", תוך דילוג על שלב הדמוקרטיה הבורגנית (וע"פ פרווס). בשנות מלחמת-הבאלקאן 1912/3 שהה ט' בקושטא ככתב צבאי של עיתון ליבראלי רוסי. בפרוץ מלחמת-העולם I פעל בפאריס כעורך כתבי-עת רוסי סוציאליזם מוקראטי.

מראשית המלחמה נקט ט' עמדה אינטרנאציונאליסטית ואנטי-מלחמתית חריפה. בתבעו מפלגות-הפועלים בכל הארצות להימנע מכל שיתוף-פעולה עם הממשלות המנהלות מלחמה; אולם הוא לא הצטרף מלכתחילה לעמדתו של לנין בדבר "הפיכת המלחמה האימפריאליסטית למלחמת-אזרחים". בגלל תעמולתו האנטי-מלחמתית גורש בסתיו 1916 מצרפת והלך לאה"ב. בניו-יורק התחיל לערוך כתבי-עת רוסי מהפכני, אולם לאחר שבועות אחדים פרצה מהפכת-מאוס ברוסיה, וט' יצא לשם מיד. בדרכו לרוסיה נעצר ע"י שלטונות קאנא-דה כאדם העשוי להפריע את המאמץ המלחמתי של בעלות-הברית. בהשתדלות הממשלה הזמנית הרוסית — למרות מה שט' היה ידוע כמתנגדה — שוחרר לאחר זמן מועט, ובמאי 1917 הגיע לפטרבורג. תחילה חשב לחדש את סיעת "המאחדים" שלו, אולם לאחר היסוסים קצרים הצטרף למפ-לגה הבולשׁוֹוִיקית ונעשה מיד לאחד ממנהיגי הנמרצים ביותר, מאַרְגֵן ומַכְנֵן — מזה, ונאום מזהיר מלהיב-המונים — מזה.

יותר מכל אדם אחר במפלגה הבולשׁוֹוִיקית תרם ט' להכנת מרידת אוקטובר ולביצועה. מיולי 1917, כשירדו לנין ומנ-

בסרטן Artemia salina ובעלוקה הרפואית. יש סבורים, שרְאָקְצִיָה זו משמשת יסוד להכוונת-מצפון של ציפורים מסוי יימאות ושל דגים, חרקים וסרטנים בייחסם לשמש, לירח ולכוכבים: הם משנים את מצבם בחלל בהתאמה לסיבוב הארץ כלפי גרמי-השמים.

רְאָוֵטָאֶכְסִיס (rheotaxis) — היא התופעה, שכיוון תנועתם של תאים או של בע"ח נקבע ע"י כיוון זרימת המים שבהם אורגאניזמים אלה שרויים. תגובה כזאת בכיוון חיובי מצויה בדגים, בסרטנים, בחרקים; בכיוון שלילי — בתאי-המין של יונקים, עופות, צפרדעים, וכן בהרבה חד-תאיים. גְלוֹוֵטָאֶכְסִיס — תגובה לשדה חשמלי — מצויה בעופרי דגים: הם נעים לכיוון האנודה. — בחלזונות מן הסוג Nassarius נתגלתה הגבתי-תנועה לשדות מאגנטיים; הם רגישים לשינויים בעצמת המרפיב האפקי של השדה המאגנטי ובכיוונו.

מ.

א. פוליקובימיר, א. מ. מאיר, ד. קולר, סיסילוגיה של הצמח, 371-359, 377-374, תש"ך. J. Loeb, *Die Tropismen*; תש"ך. Handb. d. vergl. Physiol., IV, 1913; id., *Forced Movements, Tropisms, and Animal Conduct*, 1918; M. Rose, *La question des tropismes*, 1929; F. Rawitscher, *Der Geotropismus d. Pflanzen*, 1932; id., *Reizerscheinungen d. Pflanzen*; *Nasteeen* (Handwörterb. d. Naturwiss., 8), 1933²; H. Fitting, *Reizerscheinungen ... Tropismen* (ibid.), 1933²; G. S. Fraenkel - D. L. Gunn, *The Orientation of Animals*, 1940; Th. Weevers, *Fifty Years of Plant Physiology*, 1949; O. Kochler, *Die Analyse d. Taxisanteile instinktuartigen Verhaltens* (Soc. Exptl. Biol., Symposium, 4), 1950; G. Viaud, *Les tropismes*, 1951; W. Haupt, *Die Phototaxis d. Algen* (Enc. of Plant Physiol., XVII, 1), 1954; L. Baillaud, *Recherches sur les mouvements spontanés des plantes grimpantes*, 1957; J. D. Carthy, *An Introduction to the Behaviour of Invertebrates*, 1958; G. Wald, *Life and Light* (Sci. Amer., 201), 1959; J. Reinert, *Phototropism and Phototaxis* (Ann. Rev. of Plant Physiol., 10), 1959; H. Rufelt, *Geotropism in Roots and Shoots* (ibid., 12), 1961; K. V. Thimann - G. M. Curry, *Phototropism in Life and Light*, 1961; L. J. Audus, *The Mechanism of the Perception of Gravity in Plants* (Soc. Exptl. Biol., Symposium, 16), 1962; W. R. Briggs, *The Phototropic Responses of Higher Plants* (Ann. Rev. of Plant Physiol., 14), 1963; R. K. Clayton, *Phototaxis in Microorganism* (A. C. Giese [ed.], *Photophysiology*, I-II), 1964.

טְרוֹצְקִי, לֵב דוֹיְדוֹבִיץ' — Л. Д. Троцкий — כינויו הציבורי והספרותי של ליב בן דוד ברונו-

שטיין (1879, יאנובקה [אוקראינה] — 1940, קוויאקאן [מפסיקו]), מנהיג קומוניסטי, מדינאי רוסי-סובייטי; יהודי. ט' היה בן לחקלאים אמידים במושבה יהודית בדרום-רוסיה. הוא לא זכה לחינוך יהודי תקין. הוא למד בבתי-ספר ראליים באוֹדֶסָה ובניקולאיב, ובעיר האחרונה הצטרף לאחד הגרעינים הראשונים של המפלגה הסוציאליזם מוקראטיה (ס. ד.) והתחיל בפעולת תעמולה לא-לגאלית בקרב הפועלים. ב-1898 נתפס ע"י המשטרה. בבית-הסוהר במוסקווה נשא לאשה כרת משה וישראל את אלכסנדרה סוקולובסקי. שהיתה גדולה ממנו 6 שנים; היא ילדה לו 2 בנות. ב-1899 נידון ט' 4 שנות גלות בסיביר המזרחית. תנאי גלותו היו נוחים יחסית, וב-1902 הצליח ללא קושי לברוח מסיביר לחו"ל, בהשתמשו בדרכון מזויף ע"ש טרוצקי — שם שיגל לאחרי-מכן לעצמו. הוא ניטלטל בין מרכזי האמיגראציה המהפכנית הרוסית במערב-אירופה. בפאריס התקשר עם הצעירה הרר-סית נְטִילִיה סְדוֹבָה. שהיתה לחברתו לכל ימיהיו; היא ילדה לו 2 בנים, שאותם רשם אח"כ כבני הדת הלותרנית.

בלונדון, ואח"כ בשוויץ, נפגש ט' עם מנהיגי הס. ד.

לאחר זמן קצר ע"י הגרמנים, שהציגו את דרישותיהם בצורה אולטימטיבית וחדשו את מסע כיבושיהם. נוכח תנאי-השלום הקשים של הגרמנים — שפללו ויתור מצד הרוסים על כל שטחי מערב-רוסיה ואוקראינה — וחוסר-האונים של רוסיה להתנגד להם באופן פעיל, הוציא ט' במגמה תעמולתית את הסיסמה „לא מלחמה ולא שלום” — ז"א שרוסיה מכריזה על גמר המלחמה תוך סירוב להתום על חוזה-השלום המוכתב לה. אולם לבסוף הסכים ט' לדעתו של לנין המפוכח, שיש להתום על חוזה-שלום בכל תנאי, משום שאלמלא כן יחסלו הגרמנים את המדינה הסובייטית כולה.

עם חתימת חוזה-ברסט במאוס 1918 עברה רוסיה הסובייטית ממלחמת-חוץ למלחמת-אזרחים, שהכריעה בגורל המהפכה והמשטר הסובייטי. ט' הועבר ממשרד-החוץ למשרד-ההגנה, והוא היה למעשה יוצרו של הצבא האדום ומפקדו העליון בשנות מלחמת-האזרחים 1918—1920. לזכות מנהיגותו יש לזקוף את הפיכת „המשמר האדום” של הסובייטים לצבא סדיר, מושתת על גיוס-חובה מקרב הפועלים ועל משמעת חמורה. לשם הקמת צבא זה, בחינת יש מאין, השתמש ט' בעזרת קצינים מהצבא הצאריסטי הישן וקיצין בסמכויותיהם של המפקדים הקומוניסטיים, שרגילים היו בדרכי-מלחמה פארטיזאניות. במשך שנתיים היה ט' הרוח החיה בניהול המלחמה, כשהוא עובר מחזית לחזית ברכבת מיוחדת — כעין מטה ראשי נווד — ומרצו והעזתו היו לא-פעם גורמים מכריעים במהלך הקרבות, כגון בהגנה על פטרוגראד באוקטובר 1919, כשעלו עליה „הלבנים” בפיקודו של יודניץ', וכשרוב המנהיגות הקומוניסטית נואשה מלהגן על העיר ונטתה לפנותה. ט' גיבש צבא מצאת, אולם אותו זמן עורר שנאה — כמוסה וגלויה — מצד מפקדים ועסקנים קומוניסטיים, שראו את עצמם מקופחים. ס ט א ל ין, שהיה ממונה על הגנת צאריצין (לאחר-מכן סטאלינגראד), וזינוביץ (ע"ע), שחלש על המפלגה והשלטון בפטרוגראד, התייצבו בראש האופוזיציה לט', כשלנין נוקט עמדת מתווך ומכריע ביניהם. מאז החל הניגוד האישי בין סטאלין ובין ט', שעתיד היה להחריף יותר ויותר.

בפרוץ המלחמה הרוסית-פולנית באביב 1920 התנגד ט' תחילה — לאחר הדיפת ההתקפה הפולנית על בריה"מ — להתקדמות הצבא האדום לשטחי פולניה האתנית, בהבינו שהעם הפולני יראה בכך את חידוש מדיניות הכיבוש של רוסיה הצארית ויתקומם כולו להדיפתה. ואילו לנין סבר, שהפרולטריון הפולני יקבל את פני הצבא האדום כפני משחרר ויצטרף אליו, ושפולניה הסובייטית תשמש גשר מבריה"מ לגרמניה התוססת. דעתו של לנין הכריעה, אולם מהלך המלחמה הצדיק את עמדתו של ט'. — פעולתו האחר-רונה של ט' כמנהיג צבאי היתה הדיכוי המהיר והנמרץ של התקוממות מלחי הצי הבאלטי בקרונשטאט במאוס 1921 — אותם המלחים שהיו חלוצי מהפכת אוקטובר, שבראשה עמד ט' ושהתקוממו עתה נגד עריצות שלטונה של אותה מהפכה.

לאחר גמר מלחמת-האזרחים, כשעלתה על הפרק בעיית פירוקו החלקי של הצבא האדום בתנאי הדרכים המשובשות והחורבן הכלכלי, הציע ט' להפוך את הצבא הלוחם ל„צבא-עבודה”. תכנית זו של „מיליטאריזאציה של העבודה” עוררה התנגדות נמרצת של האגודות המקצועיות, אולם כשנתברר, ששיקומן של דרכי-התחבורה — שהמהפכה ושיטות-המינהל



לב דוידוביץ' טרופקי

היגים בולשוויקיים אחרים למחתרת כדי להימנע ממאסר ע"י הממשלה הזמנית, הפך ט' למנהיגה-כפועל של המפלגה. הוא היה התומך העיקרי בעמדת לנין בדבר ההכרח לבצע את המהפכה לאלתר, צעד שמפניו נרתעו כמעט כל חבריהם. בעיקר הודות לפעילותו של ט' הגיעו הבולשוויקים בסתיו 1917 להשפעה מכרעת בסובייט הפטרוגראדי ובקרב החיילים בעיר והמלחים בצי הבאלטי. בספטמבר 1917 נבחר ט' ליו"ר הסובייט הפטרוגראדי. בניגוד מסויים ללנין — שרצה שהמפכה תבוצע מטעם המפלגה — עמד ט' על דעתו, שאת ההתקוממות המזויינת יש להצמיד לכנס הוועידה הכל-רוסית של מועצות הפועלים והחיילים בנובמבר, שבה עמדו הבולשוויקים לזכות ברוב, ודעתו זו נתקבלה. בימים המכריעים של נובמבר 1917 ניהל ט' למעשה את מהלך המרידה ואת מהלך הוועידה כאחד, והוא שהכריז על הקמת שלטון הסובייטים בהנהגתו של לנין.

בממשלה הסובייטית הראשונה שימש ט' כקומיסאר (שר) לענייני-חוץ. הוא היה מוחזק האישי השני בשלטון (אחרי לנין) והטביע חותמו בדמות המשטר בראשיתו. ט' נטל חלק פעיל במדיניות של דיכוי שאר כל המפלגות, ובכללן אף הסוציאליסטיות, ומתחילה צידד בגלוי בטרור השלטוני כלפי כוחות ואישים אופוזיציוניים. לאחר זמן התנקמה שיטה זו בו בעצמו (ר' להלן, עמ' 957).

בתפקידו כשר-החוץ הוטלה על ט' המשימה הקשה — והמכרעת באותה שעה — של חיסול המלחמה. הוא עמד בראש המשלחת הסובייטית לברסט-ליטובסק למו"מ על השלום עם הגרמנים, שצבאותיהם התקדמו לתוך רוסיה כמעט ללא התנגדות מצד הצבא הרוסי, שהתפורר למעשה בעקבות התעמולה הבולשווית. ט' ניסה לנקוט קו של הפיכת ועידת-השלום לבימת-תעמולה לטובת המהפכה בכל המדינות הלוחמות, ובראש וראשונה — בגרמניה, ולשם כך השתדל להאריך את המו"מ במידת האפשר. תכסיסו זה הופסק

בשעתם להתקוממות אקטובר — לעומתו הוא, שתמך בלנין, כתגובה על כך העלו חברי „השלישיה” את זכרון חילוקי-הדעות בין לנין וט' בתקופה הקדם-מהפכנית. סטאלין הצליח להפנות נגד ט' את מפקדי הצבא האדום ואת רוב המנהיגים הוותיקים. בסוף ימיו הודה ט', שגם עובדת יהדותו — שלה לא ייחס כל חשיבות — היתה בעוכריו, מאחר שאנטי-שמיות — מודעת או לא-מודעת — היתה בין הגורמים שסייעו בידי מתנגדיו.

ב-1925 פוטר ט' מתפקידו כקומיסר-ההגנה ונמסרו לו תפקידים מנהליים משניים במעלה. אולם מיד לאחר נצחונה זה התפוררה „השלישיה”, מאחר שסטאלין לא ראה עוד צורך בעזרתם של זינוביב וקאמניב הדיח גם אותם מן השלטון. הם נתקרבו לט', והלה הקים, יחד עמם, ב-1926 את „האופוזיציה השמאלית” במפלגה הקומוניסטית, שגמתה היתה למנוע את השתלטות-רכיפה של סטאלין. אולם במהרה התברר, שכל עמדות-הכוח במנגנוני המפלגה והמדינה כבר היו בידי סטאלין, ומן האופוזיציה נמנעה אפילו האפשרות להשמיע את קולה. בסתיו 1926 הודח ט' מהנהלת המפלגה הקומוניסטית, בסתיו 1927 גורש מן המפלגה, ובראשית 1928 הוגלה — כאויב המשטר הסובייטי — לאלמה-אטה שב-אסיה המרכזית הסובייטית. כשהצליח ט' לקשור קשרים ממקום-גלותו עם קבוצות חסידי ובעלי-בריתו בפנים-רוסיה, גורש בתחילת 1929 מתחומי בריה”מ. תחילה התגורר — ברשות הממשלה התורפית — באי פרינקיפ שבקרבת קושטא, ומשם ניסה לארגן תנועה קומוניסטית מהפכנית מחודשת בבריה”מ וברחבי העולם, כשהכלים שעמדו לרשותו לא היו אלא גילויי-דעת, ספרים ומכתבים. בלחץ הממשלה הסובייטית אסרה עליו הממשלה התורפית ב-1933 את המשך פעולתו המדינית. ט' התקשה למצוא לעצמו מושב; ברוב המדינות נחשב לאישיות לא-רצויה — בתלקן מִפְּחַד מפניו כמהפכן המפורסם והמסופן ביותר בדורו, ובחלקן מִפְּחַד מפני קילקול היחסים עם ממשלת בריה”מ. זמן-מה שהה ט' בכפר נידח בצרפת, שבה ניסה להקים מרכז לתנועתו. כשגורש משם עבר לנורווגיה, וגם משם גורש. ב-1937 מצא מקלט במִפְּסִיקוֹ, בחסותו של השלטון השמאלני הלא-קומוניסטי במדינה זו. בבריה”מ עצמה נערך בינתיים מסע-השמצה שיטתי נגד אישיותו, ואפילו נגד זכרו, של ט'. הוא הוצג כדמות מפלצתית של אויב ושואא של התנועה המהפכנית ושל הקומוניזם מראשיתם וכבוגד בהם מיום הקמת המשטר הסובייטי. במשפטי-הראווה שערך סטאלין נגד ותיקי התנועה הקומוניסטית ב-1936/8 היה „טרופקיזם” מסעיפי-האשמה החמורים ביותר. ט' הואשם בכל מיני האשמות תמוהות, כגון קשירת קשרים עם ממשלות זרות לשם הפלת המשטר הסובייטי וכיבוש רוסיה ואירגון פעולות טרוריסטיות נגד אישים ומוסדות של המשטר. האופי הדמיוני של האשמות אלו והסילופים והזיופים בעדויות ובמיסמכים שהושמעו בבית-המשפט או הובאו לפניו, כבר היו גלויים בשעתם; בתקופת הדסטאליניזאציה, כ-20 שנה לאחר מעשה, הוכחשו האשמות אלו במפורש.

12 שנות-חייו האחרונות של ט' היו מוקדשות כולן לעבודה ספרותית פוריה וענפה ולנסיונות להקים „אינטר-נאציונאל רביעי” של נאמני הקומוניזם, „הלניניסטי”, „האמי-תי”. בשנות ישיבתו בפרינקיפ כתב את שני חיבוריו הגדולים — האוטוביוגרפיה שלו וההיסטוריה של המהפכה,

הבולשוויקיות הרסו אותו לחלוטין — היא תנאי הכרחי לשי-קום המשק, נתמנה ט' גם לקומיסר-התחבורה. בתפקידו זה ניסה להפעיל בשטח התחבורה את השיטות הצבאיות והאדמי-ניסטרטיוויות התקיפות, שבעזרתן הצליח באירגון כוחות-הבטחון. ט' הכניס, אמנם, סדר כלשהו בתנועה במסילות-הברזל ובנתיבי-המים, אולם גרם להתנגדות עצומה הן בין המוני הפועלים — שעדיין קיוו בתום-לב שלאחר נצחון המהפכה תוקם „הנהלת פועלים” או „ביקורת פועלים” במשק — והן בין העסקנים הקומוניסטיים בתנועה המקצו-עית, שראו את עצמם — ולא את המומחים, ממוני ט' — כראויים למעמד הביורוקראטי-מינהלי החדש. לנין תמך תחילה במאמציו של ט', אולם אח”כ הסתייג ממנו. לפעולתו של ט' בתקופה זו מכונים דברי לנין לאחר-מכן (ב„צווא-תו”), „שט’ — שהוא המנהיג „המוכשר ביותר” במפלגה — „סובל מבטחון עצמי מופרז ונמשך יותר מדי אחרי פתרונות אדמיניסטרטיוויים חד-צדדיים”; „ט' הודה, לאחר מעשה, בצדקת דבריו של לנין. הפולמוס על דרכי הנהלת המשק התעשייתי ומקום האגודות המקצועיות בהנהלת המפעלים והענפים — הפולמוס האחרון שהתנהל באווירה של חופש פני-מי במפלגה הקומוניסטית — הסתיים בפשרה טיפוסית ללנין: ביסודו של דבר נתקבלה המגמה הריכוזית-ממלכתית של ט', אולם תוך הסוואה אידיאולוגית-פרולטארית ומתן אפשרויות מרובות לעסקנים הקומוניסטיים לעלות למעמד המינהלי, ואפילו על חשבון היעילות.

בפולמוס זה התגבשה ההתנגדות לט' — שעדיין נחשב „חדש” במפלגה — מצד מרבית העסקנים הקומוניסטיים הוותיקים. המתיחות ביניהם גברה כשהתחיל ניהול השלטון בפועל להישמש מידיה של לנין מחמת התקדמות מתלתו, ובעיית הירושה נראתה באופק. אותה שעה היה ט' האישיית הפופולארית ביותר (אחרי לנין) בעולם הקומוניסטי בבריה”מ ומחוצה לה ונחשב כיוֹרְשׁוֹ הטבעי של לנין. מסתבר, שהוא עצמו היה בטוח במעמדו זה, ומשום כך שהה באפס-מעשה כמעט בתחום העסקנות המפלגתית, בשעה שסטאלין — שנתמנה ב-1921 למזכיר המפלגה — התחיל לארגן בהדרגה, בסבלנות ובערמה רבה את המנגנון השליט נגד ט'. כשהוצע לט' בשעת מחלתו של לנין תפקיד של מ”מ ראש-הממשלה, יחד עם ריקוב וקאמניב (שהיה גיסו של ט'), דחה את ההצעה — אולי משום שהיה בטוח בירושת השלטון הבלעדי. לעומת ט' המתבודד קמה השלישיה סטאלין-זינוביב-קאמניב, שחתרה תחת עמדתו. כשמת לנין (בפברואר 1924) נתברר לפתע, שט' נשאר ללא תמיכה במנגנוני השלטון. תחילה עדיין היתה לו אפשרות לנהל פולמוס נגד הקו השליט החדש ואישיו. באותן השנים טען ט' — כמארפסיסט אורתודוקסי — לקידום התיעוש ע”ח הכפר, בה בשעה שסטאלין השתדל להיראות כדואג לטובת האיכרים; כאינטרנאציונאליסט מושבע עמד ט' על הכוונת קו המדיניות הקומוניסטית לקראת המהפכה העולמית והטיל ספק באפשרות הגשמת „הסוציאליזם בארץ אחת” — אותה סיסמה שבה ביקש סטאלין להיראות כפאט-ריוט רוסי. יחד עם זה מתח ט' ביקורת קשה על מדיניות ההתקוממויות והמרירות הנחפזות וחסרות-הסיכויים שאירגן הקומאינטרן בהנהלת זינוביב ב-1923/4 בגרמניה, בבולגריה ובאסטוניה, וכן על בריתו של סטאלין עם הקואמינטאנג הסיני — שאמנם נתגלתה לאחר-מכן ככשלון. ב-1925 פירסם ט' ספר על מהפכת 1917, שבו גילה שסטאלין וחבריו התנגדו

ט' לא גילה עניין רב בשאלות יהודיות. ככל חבריו המארכסיסטים התנגד לתנועה הצינית על כל גוניה ואגפיה, אולם בשנותיו האחרונות היה מתון יותר בהערכתו וביחסו. בראיון עם עיתונאי יהודי בגלותו במכסיקו ב-1937 הודיע, שהוא "מכיר בקיומה של בעיה יהודית", ואף "מודה בצורך של מולדת משותפת" ליהודים; אך עם זאת לא שוכנע ש"הצינונות מוכשרת לפתור את הבעיה היהודית". נסיבותיו של ט' בתקופת גלותו להקים את "האינטר-נאציונאל הרביעי" לא הצליחו. הוא רכש אמנם קבוצות של חסידים בארצות שונות, שאותן הודריך ע"י מכתבים וחוזרים. נציגיהן אף התכנסו לוועידה בלואן (שוויץ) ב-1938; אולם תנועה בעלת משקל ומשמעות לא צמחה מכל אלה.

למרות חוסר-האונים של ט' בגלותו לא פסק סטאלין מלראות בו את האויב המסוכן לו ביותר, והוסיף לרדוף אותו אף בחו"ל. בתחילת 1940 נעשה נסיון בידי כנופיה קומ-ניסטית במכסיקו לרצוח את ט'; הנסיון נכשל, והממשלה המפסיקנית העמידה משמר ליד ביתו של ט'. אעפ"כ הצליח חדשים אחדים לאחר-מכן להתגנב אליו אדם, שפצעו פצעי מוות בגרון שאותו הביא חבוי במעילו. הרוצח נתפס והועמד לדין; דרכו נמצא מזויף, וזהותו האמיתית לא נקבעה, אולם כל הסימנים מעידים שהיה זה שליח מוסקווא. — עוד קודם לכן חיסלו סטאלין וסוכניו את בני-ביתו של ט' ברוסיה ומחוצה לה. במסגרת "הטיהורים" הגדולים ב-1936/8 הוצאו בין השאר, להורג גם בנו, המהנדס סרגי סדוב — שעל פעולתו הפוליטית לא ידוע מאומה —, וכן אחת מבנותיו של ט'. בנו השני, לב סדוב, שהיה עוזרו של אביו, מת במסיבות מיסתוריות בפאריס ב-1936; בתו השנייה של ט' התאבדה עוד קודם לכן בברלין.

ההיסטוריוגרפיה הסובייטית הרשמית מחקה כליל את שמו ואת זכרו של ט' מסיפור תולדות המהפכה, מלחמת-האזרחים והקמת הצבא האדום. באנציקלופדיות הסובייטיות משנות ה-50 אין ט' מזכר אלא דרך-אגב — בהקשר ל"טרופקין קיזם", המוצג כזרם "מנשוויקי", "בוגדני" ועויין את המהפכה. הרהאביליטאציה שניתנה בתקופת הדסטאליניזאציה לזכרם של רוב קרבנות משפטי-הטיהורים של סטאלין — ביניהם רוב ידידיו ובעלי-בריתו של ט' — עדיין לא הוחלה על ט' עצמו.

החשובים שבספריו: Литература и революция (הספרות והמהפכה), 1923; О Ленине; материалы для биографии; (על לנין; חומר לביוגרפיה), 1924; К социализму или к коммунизму (ל"קראת סוציאליזם או קומוניזם"), 1926; Моя жизнь (חיי), 1930; (המהפכה המתמדת), 1930; История русской револю- (עבר: א. שלונסקי, תר"ץ); ции ("תולדות המהפכה הרוסית"), 1931—1933 (עבר: א. שלונסקי, תרצ"א—תרצ"ד).

M. Eastman, L. T., *the Portrait of a Youth*, 1925; id., *The Case of L. T.*, 1937; V. Serge, *Vie et mort de T.*, 1951; B. D. Wolfe, *Three Who Made a Revolution*, 1955; I. Deutscher, T., I-III, 1955-1963 (קלעי, ח"א); id., *T. at his Nadir* (The Listener, LXII, No. 1581), 1959; A. Muller, *Die Sonne, die nicht aufging. Schuld u. Schicksal L. T.s*, 1959; F. Sternberg, *Conversations with T.* (Survey, No. 47), 1963; J. M. Meijer (ed.), *The T. Papers: 1917-1922, 1917-1964*; H. Schulze-Wilde, T., *d. besiegte Siegel* (Der Monat, XVII), 1965. א. לי.

שהם משלימים זה את זה. הם הוציאו לו שם כסופר דגול, תורגמו ללשונות רבות, ושכרה-הסופרים שקיבל ממו"לים במדינות שונות שיחרר אותו מדאגות-מחיה. בבריה"מ נאסר פירסומם של ספרים אלה, והאיסור קיים ועומד שם עד היום. בכתביו הפובליציסטיים בגולה לחם ט' בלהט רב במשטר הסטאליניסטי, שאותו האשים בבגידה באידיאלים של הקומוניזם. בגידה זו ראה ט' בעיקר ב-3 דברים: החלפת הייעוד הבין-לאומי של "המהפכה הפרולטארית" באינטרסם תכסיסיים של המדינה הסובייטית, וביתר דיוק — של שליטה; השתלטותו של מעמד ביורוקראטי מנצל ועריץ על מעמד הפועלים; חיסול חופש הוויכוח וההכרעה בתוך המפלגה הקומוניסטית. עד סוף ימיו נשאר ט' מארכסיסט אדוק ותלמידו של לנין בעיקרי הבעיות החברתיות והמדיניות. מעולם לא תפס את הקשר ההכרחי שבין הריסת כל היסודות הקאפיטאליסטיים — הגילויים של יזמה אישית ואינטרסם פרטיים בכלכלה — והיסודות של קאופראציה-מרצון בחברה הרוסית ובין התגבשותו והשתלטותו של אותו מעמד ביורוקראטי ושלטון ריכוזי עריץ, שעליו שפך את זעמו; וכן לא הפיר, ששלילת החירויות האזרחיות מכלל האוכלוסיה וחיסול כל מפלגות מתחרות — שלילה וחיסול שבהם היה חלק רב לט' עצמו — הם שהביאו בהכרח גם לחיסול החופש הפנימי במפלגה הקומוניסטית השלטת ולהפיי-כתי של זו האחרונה לכלי-שרת עיוור בידי רודן כלי-יכול. עד סוף ימיו נצטיירה בריה"מ בעיניו של ט' כמדינת העמלים, שהיא במהותה הגשמת החוץ הסוציאליסטי, אלא שדמותה נשתבשה ע"י השתלטות סטאלין וסיעתו עליה. על השאלה המכרעת: כיצד מתיישבת אפשרותה של השתלטות זו עם עובדת הגשמתה של החברה העל-מעמדית הסוציאליסטית-החזונית — אין ט' מנסה לענות; יתר על כן: דומה שהוא מדחיק אותה מתודעתו. למרות כשרו האנאליטי המזהיר, מאחר שעצם הצגתה עשויה היתה לערער בו את יסודות תפיסתו ההיסטורית-חברתית.

כאן מתגלית המיגבלה של עולמו הרוחני של ט', שבאה מחמת אמונתו הבלתי-מעוררת בפילוסופיית-ההיסטוריה של "המארכסיזם-לניניזם". בתארו ובהסבירו את המהפכה הר-סית מרגיש הוא עצמו את הסתבכותו בסתירה שבין ראיית המהפכה הזאת כנובעת בהכרח היסטורי מן המציאות החברתית והכלכלית של רוסיה הצארית, ובין ראיית אישיותו ומנהיגותו של לנין כגורמים חד-פעמיים מכריעים לגבי אפיה וכיוונה של המהפכה, ואפילו לגבי עצם התרחשותה — ואין הוא מיישב סתירה זו. הסכמתיות והחד-צדדיות של תפיסתו ההיסטורית אף מנעו ממנו את הבנת ההתפתחות החברתית והבין-לאומית בתקופה שבין שתי מלחמות-העולם. עליית הפאשיזם והנאציזם ומהותו של זה האחרון — שאת כל אלה הוא מכניס למיטת-סדום של מושג מלחמת-המעמדות ושאר מושגי המארכסיזם האורתודוקסי. לפיכך אף טעה טעות גמורה בתצפית מהלך מלחמת-העולם II ועמדת המע-צמות השונות בה, שצפה בתחילת המלחמה ההיא. אולם באחד ממאמריו האחרונים הגיע למסקנה, שאם גם בעקבות מלחמה זו לא יתרחשו ההתמוטטות הכללית של הקאפיטא-ליזם ונצחון הסוציאליזם בעולם כולו — ימצא המארכסיזם בְּדאי. — ט' הירבה לכתוב גם על בעיות ספרות, אמנות, מדע ותרבות, ולגבי כולן הוא נהג במושגים ובנוסחות הקבועים של המאטריאליזם הדיאלקטי וההיסטורי.

לאחר שעברה ט' לרוסיה, התיישבו בה ב-1804 יהודים רבים ממגורשי הכפרים. ב-1809 פתחו הקראים במאבק לגירוש פליטים אלו, וב-1835 — לאחר דינים משפטיים ממושכים — נצטוו היהודים הרבניים לעזוב את העיר תוך 5 שנים. ב-1862 בוטל צו הגירוש, והיהודים הרבניים חזרו לט'. ב-1879 היו בעיר כ-600 קראים, וב-1897 — 377 קראים ו-1,112 יהודים רבניים (מתוך אוכלוסיה כללית של 3,240 נפש); חלק מקראי-ט' יצאו וייסדו קהילה חדשה בוויילנה. במאות 19—20 נשתררו יחסי זרות ואיבה בין הקראים ליהודים, והנאצים אף לא פגעו בראשונים לרעה. יהודי ט' גורשו בנובמבר 1941 לאי שבאגס-ט', ושם נרצחו.

י. לוריא, קהלות ליטא הקראים (העבר, א'), תרע"ח; מ. בלבן, הקראים בפולין, ד': ט' (החקופה, כ"ה), תרפ"ט; י. ברצקוס, די אפשטאמונג פון די קאראאמער אין ליטע און פוילן (ייווא בלעטער, 13), 1938 (חזר ונדפס בקובץ "ליטע", 1, 1951); ש. שוירונג-שטרן, ט' (ספר זכרון), 1954; מ. נדב, פנקסי הכללי לשופט הקהלה דק"ט ט' (קריית-ספר, ג'), תשי"ח; J. Mann, *Texts and Studies*, II, 1935; С. Бершадский, Литовские евреи, 178 сс., 1883; Ю. Гессен, Борьба караимов г. Троки с евреями (Евр. Старина III), 1910; И. А. Клейнман, Караимская междоусобица в гор. Троках (там-же, XIII), 1930. מ. נד.

טְרוֹר (לאט' terror, במשמע מילולי — אימה, אימים). טְרוֹרִיזְם (שיטת-ט' או תורת-ט'), בהיסטוריה המדינית — שיטה מהפכנית ושיטת-מימשל המושתתת על אלימות, שחזרו פעמים רבות בדברי ימי האדם. ההתנגשויות בסטרנים (ע"ע) ביוון וברומא, וביחוד הריגת יוליוס קיסר בידי בריוטוס וקאסיוס, היו לחזויות-יסוד בתודעתה הפוליטית של הציוויליזציה המערבית. לעתים ניתן לט' ביסוס תאולוגי (בקרוב החשישיים [ע"ע] ביה"ב) — או פילוסופי (ע"י א. בקונין במאה 19), אך עפ"ר הופעל כ"הכרח" מדיני-פראגמטי. מהותו של הט' — שימוש מכוון במעשי-אלימות מתוכננים לשם השגת מטרה פוליטית מקפת: עירעור השלטון שאותו מייצגים קרבנות הט' — מזה; או הגברת כוחו המרתיע של השלטון כנגד אופוזיציה פעילה או אופוזיציה-בכוח — מזה. קרבנות האלימות הטרוריסטית נבחרים לארדווקא עקב אשמה אישית מוכחת — אף שמשתדלים להביאה —, אלא בגלל התאמתם לעשיית רושם פוליטי בחברה. בהתאם להגדרה זו אין לראות פעולה טרוריסטית בהרג רב תוך השתוללות המונים מזוינים, כרציחות שביצעו מחנותיו של ג'נג'יז-חאן (ע"ע); הט' הוא פעולה ראציונאלית מתוכננת, ולא סיפוק יצרים בלתי-נתונים לריסון. כמרכן אין להגדיר כט' השמדת עמים או נסיונות להשמידם, כ"חיסול" יהודי אירופה בידי הנאצים: כאן שימשה ההשמדה מטרה לעצמה, ולא אמצעי-הפחדה או אמצעי להגברת כוח השלטון כלפי הגוף שאותו ייצגו המושמדים. אין לראות כט' הרג מאות-אלפי מוסלמים, סיקהים והינדואים בעת חלוקת הודו ב-1947/8: הרצח ההדדי לא היה מכוון ע"י מרכזי המפלגות היריבות (הקונגרס ההודי, הליגה המוסלמית); היתה זו השתוללות המונית, שלא הקלה את החלוקה שהיתה מוסכמת בין המפלגות. הט' של מפלגות מהפכניות הוא עפ"ר אינדיווי-דואלי ומכוון נגד נציגים בולטים של המשטר; כזה היה, למשל, הט' של "נרודניה ווליה" (ע"ע) הרוסית ושל האנרכיסטים (ע"ע) המערביים בסוף המאה 19. ט' של שלטונות, דוגמת זה של הנ'קובינים (ע"ע) בצרפת ב-1793/4 או הט' הבולשוויקי או הנאצי במאה 20, הוא, בדרכי-כלל, קולקטיווי

טְרוֹקִי (פול' Troki, ליט' Trakai), עיר בדרום-מזרח ליטא; 3,000 תושבים (1958). בעיר מפעלים לייצור מלט, לבנים וקמח. יש בה שתי טירות מהמאות ה-14—15 ובניינים מהמאות ה-16—17. היא משמשת מרכז טירות ויש בה מוזיאון. — ט' נוסדה במאה ה-14 והיתה מושבם של הנסיכים הגדולים של ליטא. מחלוקת-פולניה ב-1793 היתה שייכת לרוסיה, אחרי מלחמת-העולם I עברה לידי פולניה וב-1949 סיפחה לרפובליקה הליטאית הסובייטית.

ט' היא העתיקה והחשובה שבקהילות הקראים בליטא-פולניה; הקהילה נוסדה, כנראה, ע"י קראים שהובאו לעיר ע"י הנסיך הגדול ויטאוטס (ע"ע) מקרים; עד לדורות האחרונים דיברו קראי-ט' בניב טאטארי מיוחד (ע"ע יהודית-תורפית, לשון). ב-1388 נתן ויטאוטס לקראי-ט' כתב-זכויות (שבו הם קרויים יהודים), המבטיח להם מעמד של אנשים חפשיים, חופש מסחרי ומקצועי, חופש דתי-פנימי וזכות לשיפוט עצמי. זכויות אלו אושרו, ואף הורחבו, מטעם נסיכי ליטא ומלכי פולניה במאות ה-15—17. ב-1441 העניק קאזימיר' היאגילוני מעמד של עיר בעלת זכויות מאגדבורגיות למחצית העיר שהיתה בחזקתם של הקראים, ובראשה הועמד שופט מיוחד לדון בסיכסוכים של הקראים בינם לבין עצמם. אחרי 1625 התיישבו בט' גם קצת משפחות רבניות, שעסקו במסחר, אך ב-1646 השיגו הקראים מולאדיסלאב IV צו האוסר על הללו להתיישב בט' ולהתחרות במסחר עם הקראים. מצבם של קראי-ט' היה טוב, ומקצתם הגיעו לעושר רב. ב-1495, אמנם, גורשו בתוך שאר יהודי-ליטא, אך ישובם נתחדש לאחר ביטול הצו ב-1503. קראי-ט' פעלו פעמים רבות יחד עם קהילות היהודים הרבניים בענייני מסים ואישור-זכויות, וכתבי-זכויות מט' הושאלו לקהילות רבניות לצרכי השתדלות. לט' היה מעמד של מנהיגות בוועדים של כלל קראי-ליטא. תקנות של ועד קראי-ליטא, שהתכנס בט' ב-1553, נמסרו ב-1568 לאישור ראשי הקהילות הרבניות, שהתכנסו בגרודנו (ע"ע). ב-1579 נדרשה הקהילה הקראית של ט' להצטרף לדיונים של אירגון קהילות-ליטא בדבר המסים, ובתקופת פעילותו של ועד מדינת ליטא (ע"ע ועדי הארצות, עמ' 453) שילמה ט' את מסי המלכות באמצעות ועד המדינה. באופן כללי ניתן לומר, שעד גזירות ת"ח קויימו יחסים תקינים בין קראי-ט' לקהילות ליטא.

מחכמי הקראים בט' במאות ה-15—16: יצחק בן אברהם ט' (ע"ע), מחבר ס' "חזוק האמונה" (נגד הנצרות); תלמידו יוסף בן מרדכי מלינובסקי; זרח בן נתן (ע"ע); עזרא בן ניסן (מת 1666); יאשיהו בן יהודה (מת לאחר 1658). שלושת האחרונים הושפעו ע"י יוסף שלמה דלמדיגו (ע"ע).

בעקבות מלחמת רוסיה-פולניה בשנות ה-50/60 של המאה ה-17 נפגעה ט' קשה, וסמוך ל-1680 לא נמנו בקהילה הקראית המדולדלת אלא כ-30 משפחות. בתקופה זו פקדו את ט' גם סיכסוכים רבים: פנימיים, עם שאר קהילות הקראים, ועם ועד מדינת ליטא, על רקע תביעות מסים. ב-1688 עברו, בעידודו של המלך יאן סוביסקי, מספר בתי-אב מט' לקוקי-זוב (עלייד לבוב), כדי לייסד שם קהילה קראית. בראשית המאה ה-18 שוב נפגעה ט' ע"י מלחמה, רעב ומגיפה, ולא נשארו בה אלא 3 משפחות של קראים. סמוך לאותו זמן פרצה שוב מחלוקת על זכות-הישיבה של הרבניים, ולבסוף הוסכם להתיר את ישיבתם. ב-1765 היו בט' ובסביבותיה 150 יהודים רבניים וכ-300 קראים.

והמוני; לפעמים, כגון בימי „הטיהורים“ והגירושים של סטאלין, 1936/8, הוא מופעל נגד מיליונים. ט' המבוצע בידי שלטונות מלווה, כרגיל, משפטים, שעיקרם לפעמים אינו אלא הפגנה וראווה, ושנידוניהם גאשמים לעתים בעבירות בדויות; מגמה זו כבר ניכרת בפעולת ביה"ד המהפכני הז'א-קוביני, והיא אפיינית ל„טיהורים“ הסטאליניסטיים ב-1936/8 ו-1948/53. במקרים אחרים מאות-אלפים אנשים נידונים או נשלחים למעצר בחשאי, ללא פירסום — כפי שאירע בגרמניה הנאצית, ברוסיה הקומוניסטית, בסין „העמית“, ובממדים קטנים יותר באיטליה הפאשיסטית ובספרד של פרנקו.

ט' איננו צמוד לאידאולוגיה מסוימת אחת. תנועות ומדינות ליבראליות חפשיות ממנו. מאידך, הופעל ט' במש-טרים קומוניסטיים, בידי שלטונות גזעניים (נאציים) וביזמת ממשלות אוטוריטאריות אנטי-סוציאליסטיות, כגון „הט' הלבן“ של גנראלים מונארכיסטיים במלחמת-האזרחים הרוסית ושל השלטון הראקציוני בהונגאריה ב-1919/20, וכן במשטרם של רוזנים רבים ברפובליקות של אמריקה התיכונה והדרור-מית. אולם תולדות המהפכה הצרפתית הוכיחו, שגם דמוקי-ראטיה המונית, חסרת ריסונים ליבראליים, אינה מחוסנת בפני נטיות טרוריסטיות. מצד שני, היו גם משטרים ראקציו-ניים, ששיטות הדיכוי והעריצות שלהם (שכללו גם המתת מתקוממים) לא היו בעלי אופי טרוריסטי; כאלה היו, למשל, המשטר הצאריסטי ברוסיה (יצא מכלל זה איוואן האיום בלבד) והראקציה המטרניכית באירופה המערבית.

הערכת יעילותו של ט' כאמצעי בידי השלטון אינה ניתנת להכללה. משטרו של רובספיר במהפכה הצרפ-תית הופל עקב ההפרזה בט' וסלידת הציבור מפניה, ואילו שלטונם של היטלר בגרמניה ושל סטאלין בבריה"מ בוסס ונתחזק באמצעות ט'. לעומת זה ניתן לומר, שיעילותו של ט' כמכשיר בידי תנועות מהפכניות היתה מועטת מאד — פרט לתנועות של שיחרור לאומי. הטרור-ריסטים הרוסים בסוף המאה ה-19 ותחילת המאה ה-20 הצליחו להמית מאות נציגים של השלטון הצאריסטי — כולל קיסר (אלכסנדר II), ראש-ממשלה (סטולפיין) ואישים בולטים אחרים —, אולם מעשיהם לא עירערו את המשטר; וכן לא היו תוצאות פוליטיות לט' של הסוציאליסטים-רוולוציונרים השמאליים נגד הדיקטטורה הבולשוויקית ב-1918. גם הפעי-לות הטרוריסטיות של האנארכיסטים באירופה ובאמריקה היתה חסרת כל תוצאות. התנועות המהפכניות הסוציאלי-דמוקראטיות (המארקסיסטיות) — ובכללן גם הבולשוויקים לפני הגיעם לשלטון — שללו את ט' האינדיווידואלי, למעשה ולהלכה, משום שראו בו אמצעי לא-יעיל ואף מזיק — כמסיה את הדעת מתפקיד אירגון ההמונים וכמכוון את תשומת-לבם כלפי אישים במקום כלפי המשטר. — יעיל יותר להשגת המטרה הפוליטית היה ט' בידי תנועות של שיחרור לאומי, כגון ט' של מפלגת שין-פין האירית נגד השלטונות הבריטיים, אורחים בריטיים ו„משתפי-פעולה“ איריים במלחמת-האזרחים באירלנד ב-1919—1921.

תפיסתם הפילוסופית-מוסרית ורמתם האנושית של חוגים טרוריסטיים שונים שונות מקצה לקצה. החשישיים השיעיים-איסמאעיליים ראו בט' האינדיווידואלי מעין מצווה דתית, ובעיה מוסרית כלשהי לא עלתה אצלם. רובספיר הפיר בסכנות החביות בט' דיקטטורי-מהפכני לאומה ולדמותם של בעלי השלטון המהפכני עצמם, אולם סבר ש„הטוהר המוסרי“

של המהפכנים הוא ערובה לעתידם ולעתיד חירויותיה של המהפכה; משוכנע היה, שהט' ייפסק עם חלוף שעת-החירום, וצרפת תחזור במהרה למשטר תחוקת-חפשי. לעומת זה פיתח בקוניה (ע"ע) תורה פילוסופית-סוציולוגית על רווח המשחררת ו„היצרת“ של ט' מהפכני-עממי; הוא ראה בט' לא רק אמצעי למטרה פוליטית או חברתית כוללת, אלא גם ביטוי מובהק לגילוי כוחות-נפש חיוביים, בגדר תשוקת-הרס המפנה דרך לכושר-יצירה מקורי וחדש. האנארכיסטים, בפרט בארצות אירופה הלאטינית, הושפעו מבאקונין. מקום מיוחד בתולדות הט' תופסים „נארודנאיה ווליה“ הרוסית וממשיכה הסוציאליסטים-רוולוציונרים. „נארודנאיה ווליה“, כאירגון מחתרתי, היתה פרי אכזבתם של הנרודניקים (ע"ע) מנסיו-נותיהם לעורר את המוני העם, ובפרט את האיכרים, לפעולה מרדנית נגד המשטר הצאריסטי. הטרוריסט המשכיל והאי-אליסטי צריך היה, איפוא, לבוא במקום ההמונים הבורים והאדישים, ולעוררם מ„תרדמתם“ ע"י פעלו המדהים ודוגמתו המחנכת. הקרבתו העצמית של הטרוריסט, המתו בידי בית-דין צאריסטי, אף היא נראתה כמעשה מהפכני. גם התנקשות בלת-מוצלחת עשויה להיות מבורכת מבחינה פוליטית-מוסרית זו. בהנחות „נארודנאיה ווליה“ (1879) נאמר: „הפעולה הטרוריסטית... תכליתה לערער את יוקרת המשטר, להוכיח את אפשרות המאבק נגדו, להפיח רוח מהפכנית באומה ולעורר את אמונה בהצלחת המאבק“. טרוריסטים אלה היו חדורים הומאניות נעלה ונזוהרי מלפגוע באיש-חרמם אם היה מלווה נשים וילדים, או אם ההתנגשות עשויה היתה לגרום לאבדן חיי-אדם אחרים. הנארודניקים והסוציאליסטים-רוולוציונרים התחייבו לחסל את אירגוניהם הטרוריסטיים עם הפלת השלטון הצאריסטי ולהישמע למוסדות הדמוקראטיים הנבחרים; הם עמדו בהבטחתם לאחר מהפכת מארס 1917, הליבראלית.

בתולדותיה של א"י בתקופה החדשה היו כמה תופעות של ט' פוליטי. התנועה הערבי-לאומנית נקטה שיטות-ט' במאורעות 1929—1936—1939, נגד יהודים ונגד נציגי השלטון הבריטי-מנדטורי; מטרת הט' הערבי היתה לאלץ את ממשלת-המנדט להיסוג מהתחייבויותיה לפי הצהרת-בלפור ולעכב את הקמת הבית הלאומי היהודי. הט' הערבי לא הבדיל באופי קרבנותיו: היותם יהודים הספיקה; כ-600 יהודים, בהם נשים וטף, נרצחו בידי טרוריסטים ערביים בשנות המאורעות. בשלהי מאורעות 1939 נקטו חבורות ערביות מזוינות ט' נגד יריבים ערביים, שנחשבו בעיניהם כמתזונים. — ב-1938 פתח אצ"ל (ע"ע ארגון צבאי לאומי) בפעולות-תגמול טרוריסטיות נגד ערבים, ועם התגלות מדי-ניותה האנטי-ציונית של ממשלת המנדט ב-1939 התחיל בט' אנטי-בריטי, שהופסק עם פרוץ מלחמת-העולם. פעולות הט' של אצ"ל ו"ל ח"י (ע"ע לוחמי חרות ישראל) נתחדשו ביתר-שאת ב-1944 ונמשכו עד סוף 1947. להבדיל מהט' האנטי-יהודי של התנועה הערבית, שלא ברר בקרבנותיו, כיוונו האירגונים המחתרתיים היהודיים את פעולותיהם נגד מוסדות ופרטים במנגנון הבריטי השלטוני. פעולותיה המזוינות של ההגנה (ע"ע) — שגרמו אבידות בנפש — אין להגדירן כט'; הן נועדו להפגין את התנגדותן של היישוב היהודי למדיניותה האנטי-ציונית של הממשלה הבריטית, תוך הבאת מינימום של קרבנות משני הצדדים.

א. לי.

בגטו, והם היו החלק הפעיל ורב ההשפעה בציבור כולו. הפיקוד על הגטו היה בידי אנשי הס"ס, והשמירה הופקדה בידי ז'נדארמים צ'כיים. החיים הפנימיים נוהלו בידי "מועצת-הזקנים" שמונתה מקרב מנהיגי היהודים. ראשי "המועצה" היו: יעקב אדלשטיין, ממנהיגי התנועה הציונית בצ'כוסלוב-באקיה (הוצא אחר-כך להורג באושוויץ), אחריו — הסוציולוג פאול אפשטיין (נרצח אף הוא ב-1944) והרב בנימין מורמל-שטין מווינה. בין אסירי הגטו היה גם הרב לאו בק (ע"ע). על ההנהלה היהודית הוטלה החובה האזרחית להרכיב את רשימות המועמדים לגירוש, וכן הופקדו בידיה אירגון העבודה בגטו, חלוקת המזון, שיכון המגורשים החדשים, ענייני הסניטציה והבריאות, הטיפול בקשישים ובנוער, ענייני התרבות, שמירת הסדר בגטו, וסמכויות שיפוט פנימיות (ע"ע גטו, עמ' 607: ציור). בתחומים אלה הושגו השגים חשובים.

חינוך הנוער, שהנהגה שמה אותו בראש דאגותיה, התנהל ברובו בידי מדריכים צעירים יוצאי תנועות חלוציות. בפנימיות-הנוער (Jugendheime), שהקיפו חלק ניכר מילדי ביה"ס עד גיל 16, נוצר הווי שהיה מנותק כמעט לחלוטין מן המציאות הקודרת של הגטו. למרות האיסור התנהלו במח-תרת לימודי ביה"ס סדירים. מפעל חינוכי זה היה אחד מביטוייה הבולטים של עמידה רוחנית פעילה כנגד שלטון הנאצי.

רבים היו האמנים, הסופרים והמלומדים בגטו, ובעזרתם התארגנו חיי-תרבות אינטנסיביים: תזמורות אחדות, להקת אופרה ותיאטרון, ובימות בידור וספירה. נערכו הר-צאות וחגיגות, ונפתחה ספרייה בת 60,000 כרכים. מקום נכבד הוקדש לעיון בנושאים יהודיים, שהיו לרבים בבחינת חידוש שפתח להם פתח להבנת יהדותם. מספר המופעים וההרצאות הגיע לעשרות רבות לשבוע. חיי-הדת התנהלו בתנאים קשים, אך ללא הגבלות רשמיות.

הסוואת ההשמדה. פעילות ענפה זו נוצלה ע"י הנאצים למטרות משלהם. בסוף 1943, משהחלו להסתנן הידיעות על הנעשה במחנות-ההשמדה, הוחלט להציג את ט' בפני ועדת-חקירה של הצלב האדום הבין-לאומי. לקראת בואה הופחתה צפיפות האוכלוסיה בגטו ע"י גירושים נוספים לאושוויץ; נפתחו בו חנויות מדומות, בית-קפה, בנק, גני-ילדים, ביה"ס וכד', והעיר נתכסתה גינות-פרחים. לאחר ביקור הוועדה, שכל פרטי פגישותיה עם האסירים הוכנו בקפדנות (23.7.1944), ניגשו הנאצים להסרת סרט-תעמולה על חייהם החדשים של היהודים בחסותו של הרייך השלישי. עם תום ההסרטה נשלחו רוב שחקני הסרט, ובתוכם כמעט כל אנשי-ההנהגה העצמית ומרבית ילדי הגטו, אל תאי-הגזו של אושוויץ.

תמותה. בתנאי הצפיפות, הסניטציה והתזונה הנור-אים, פשטו בגטו מחלות שונות ואף מגיפות. ב-1942 הגיע שיעור התמותה ל-50.4% (15,891 נפש) מאוכלוסיית הגטו הממוצעת. עד סוף 1943 עלה בידי מחלקת-הבריאות לארגן מערכת בת"ח בת 2,163 מיטות, והוחל בחיסון האוכלוסיה ובבדיקות לאיבחון מוקדם. באותה שנה ירד אחוז התמותה ל-29.4 וב-1944 — ל-17.2.

סופו של הגטו. במחצית השנה האחרונה לקיומו של הגטו הגיעו לט' עוד 1,447 יהודים מסלובאקיה, 1,150 מהונגאריה ו-5,932 נשואי-תערובת מ"שטח-החסות", מגרמניה

טרזין (Terezin, גרמ' תְרִזִינְשְטַט Theresien-]stadt), עיר-מבצר בצפון-מערב צ'כוסלובאקיה; 3,000 תושבים [מלבד חיל-המצב] (1962). הוקמה במלכותו של יוזף II ונקראה ע"ש אמו הקיסרית מריה תרזיה. בתקופת מלחמת-העולם II שימשה ט' גטו (ע"ע, עמ' 601), שאליו גירשו הגרמנים כ-150,000 יהודים, בעיקר מאירופה המרכזית והמערבית; "המבצר הקטן", הסמוך לו, שימש מתנה-הסגר לאסירים פוליטיים — יהודים ולא-יהודים — בעיקר מ"שטח-החסות בזהמיה ומוראווייה". לאחר המלחמה הוקם כאן בית-עלמין לאומי של צ'כוסלובאקיה.

תכנית שלטונות הנאצים להקמת גטו בט' נזכרת לרא-שונה בתעודה מ-10.10.1941. כוונתם היתה (א) לרכז בט' את רוב יהודי "שטח-החסות בזהמיה ומוראווייה", וכן יהודים קשישים, ידועי-שם ובעלי זכויות מיוחדות מגרמניה ומכמה ארצות מערב-אירופה; (ב) להעבירם בהדרגה למחנות-ההשמדה; (ג) להסוות את השמדת יהודי אירופה בפני דעת-הקהל בעולם הקפשי ע"י הצגת ט' כ"יישוב יהודי לדוגמה". מנהיגי יהדות צ'כיה תמכו בתכנית מתוך תקווה לבלום את תהליך גירוש היהודים למזרח, שהיה אז במלוא תקפו, ולהחזיק את יהודי צ'כיה במולדתם עד לסוף המלחמה.

המגורשים הראשונים הגיעו לט' מפראג בסוף נובמבר 1941, ועד סוף מאי 1942 גורשו לשם כ-1/3 מיהודי "שטח-החסות" (28,887). בחדשים הראשונים היו תנאי-החיים בגטו דומים בעיקרם לאלו של שאר מחנות-הריכוז הנאציים, ובמ-הרה נתברו גם התקוות שהגטו יציל מפני גירושים נוספים: ביאנואר 1942 יצאו ממנו 2,000 המגורשים הראשונים לריגה (ע"ע), ואימת הגירושים לא סרה עוד כל ימי קיומו. בהמשך הזמן חל שיפור בתנאי האסירים, ועם השלמת פינוי האוכי-לוסיה הלא-יהודית מן העיר (יולי 1942) הפכה ט' מכמה בחינות עיר חפשית בתוך חומותיה. אז החלו להגיע לט' אלפי מגורשים מגרמניה ומאוסטריה, רובם קשישים וחלקם בעלי אותות-הצטיינות ממלחמת-העולם I ובעלי פריווילגיות אחרות.

אוכלוסיית הגטו הגיעה לשיא בספטמבר 1942: 53,004 איש על שטח-מגורים של 115,004 מ"ר. באותו חודש הגיעו לט' 18,639 איש, וגורשו ממנה למחנות-המוות 13,004. בגטו עצמו מתו 3,941 איש. הגירושים ההמוניים לט' נסתיימו למעשה במחצית הראשונה של 1943. עד אז עברו בשערי הגטו כ-90% מיהודי "שטח-החסות", וכמעט כל היהודים שנותרו עדיין בגרמניה ובאוסטריה. ב-1943/4 הגיעו לט' גם אחרוני היהודים שנותרו בהולאנד ובדנמארק. לעומת זה נמשכו, בהפוגות מסוימות, הגירושים למחנות-המוות: עד אוקטובר 1942 — לאלו שבאירופה המזרחית, ומאו — למחנה-ההשמדה אושוויץ (ע"ע). לאחר גל הגירושים האחרון, שפקד את ט' בסתיו 1944 ושלא נסתיים אלא עם הפסקת פעולתם של תאי-הגזו, נותרו בגטו 11,068 איש בלבד.

דמותו של ציבור תושבי גטו-ט' היתה בכואה של דמות היהדות באירופה המערבית-מרכזית. רוב היהודים — מתבוללים היו, שרק רדיפות הנאצים החזירום אל תוך הציבור היהודי. בצידם נמצא מיעוט של יהודים חרדים — מזה, ושל ציונים — מזה, אף היו בט' קבוצות פרוטסטנטיות וקאתוליות קטנות — של מומרים ושל צאצאי-יהודים ("יהודים" לפי חוקי-הגזו). הציונים, וביחוד בני הנוער הציר-ני על תנועותיו, השתדלו לפתח פעילות חינוכית-תרבותית

הגרמני שחי בה עזב אותה עם כניסת הרוסים ב-1940. במלחמת-העולם II היתה העיר כבושה בידי הגרמנים מ-1941 עד 1944 וניזוקה קשה בעקבות הקרבות.

R. Otto, *Zur Ortsbeschreibung u. Entstehungsgeschichte v. Burg u. Stadt D.*, 1918; R. v. Engelhardt, *Die deutsche Universität D.*, 1933; T.-университетский город, 1956*.

הקהילה היהודית בט' נוסדה בשנות ה-60 למאה ה-19 ע"י יוצאי צבא ניקולאי I, וב-1876 הוקם שם ביכ"נ. ב-1897 נמנו בט' 1,774 יהודים (כ-4% מכלל האוכלוסיה), ב-1922 — 1,115, וב-1934 — 920 בלבד. בעיר התקיימו בת"ס יהודיים — עממי ותיכון; מספר הסטודנטים היהודים באוניברסיטה היה 235 ב-1886 ופחת עד 94 ב-1934. בפתח באוניברסיטה „סמינריון למדע יהודי“ בהדרכתו של ד"ר א. גולקוביץ. מקום חשוב תפסה גם „האגודה לחקר תולדות ישראל וספר-רותו“, שריכזה את הסטודנטים היהודים הלאומיים והציונים. עם סיפוח ט' לבריה"מ בא הקץ לחיים היהודיים הציבוריים בעיר, ועם הכיבוש הנאצי הושמדו כל היהודים שנותרו בה.

ק. יקטן, די געשיכטע פון די אידן אין עסטלאנד, 25-57, 1927; י. ברנשטיין-כהן, זכרונות (ס' ברנשטיין-כהן), תש"ז.

א. י. בר — י. ס.

טְרֵטוּלְיוֹנוֹס, קְוִינְטוֹס סֶפְטִימְיוֹס פְּלוֹרֶנְס — Quin-

tus Septimius Florens Tertullianus — [?], 160] . קרת-חדשת — [?], 220] , שם), מאבות הכנסיה הנוצרית. ט' היה בן פקיד רומי, זכה בהשכלה טובה והיה למשפטן; זמך-מה עשה ברומא. סמוך ל-195 נטבל לנצרות ואף היה לכומר. דעותיו החמורות והקיצוניות גרמו להתקרבותו לכת המונ-טאניסטים (ע"ע מוֹנְטָנוֹס). ולאחר שובו לאפריקה סמוך ל-207 הצטרף לכת זו. בסוף ימיו ייסד הוא עצמו כת (הטרי-טוליאניסטים). שהתקיימה כ-200 שנה ושאת אחרוני חסידיה השיב אֶגוֹסְטִינוֹס (ע"ע) לכנסיה הקתולית.

ט' הוא ראשון מחשובי הסופרים הנוצרים שכתבו לאטי-נית; חיבוריו המעטים שחיבר ביוונית אבדו. המפורסם שבספריו הוא Apologeticus, כתיבה-גנה על הנצרות, הכתוב בצורת נאום אל נציבי רומא בקרת-חדשת. בחיבור זה תוקף ט' את הנהוג של העמדת הנוצרים למשפט רק מפני שהם נוצרים, בלי לחקור אם יש בדתם משום רשעות; הוא דוחה את ההאשמות שהוטחו כלפי הנוצרים, כגון ההאשמות בשי-מוש בדם-אדם, בפולחן החמור ובפריצות באסיפותיהם. הוא גם מדגיש, שהנוצרים הם אזרחים נאמנים ואינם מסרבים להקריב קרבנות לכבוד הקיסר אלא בשל אמונתם המונ-טאיסטית. בחיבור זה נמצא המשפט המפורסם, שלפיו רדיפות הנוצרים רק מרבות את מספרם: „דם הנוצרים הוא זרע“ (semen est sanguis Christianorum). בספרו הקטן De testimonio animae („על עדות הנפש“) טוען ט', שהנצרות היא הדת הטבעית של האדם: „נפש האדם היא נוצרית מטבעה“ (anima naturaliter Christiana), שכן גם עובדי אלילים מבדיל בין טוב ורע ומודה בשכר ועונש לאחר מיתה, ובשעת צרה או התפעלות הוא נוקף בעל-כרחו לביטויים כגון „אם ירצה האל“. — ט' הוא גם הנוצרי הראשון שכתב בלאטינית ספר נגד היהודים (Adversus Judaeos); 8 בפרקים הראשונים של ספר זה — שייחוסם לט' הוא ודאי — הוא טוען; שהחסד האלהי עבר מישראל לאומות, ושהנבואות שבמקרא נתקיימו בבוא ישו. המשך הספר — הדן במשיחיותו של ישו — הוא, אולי, מעשה ידי מחבר אחר, שהשתמש

ומאוסטריה. הצלב האדום, שהתעניין בגורלם של יהודי ט', הצליח להעביר עוד לפני תום המלחמה 1,200 מיהודי ט' לשוויץ (5.2.1945) 4131 — מגורשים מדנמארק — לשוודיה (15.4.1945). ועזוע אחרון עבר על הגטו, כשבסוף אפריל 1945 הוזרמו אליו ע"י השלטונות הגרמניים אלפי אסירים ממחנות-ריפוח שפוזו ערב שיחרורם ע"י צבאות בעלות-הברית. כניסתם גרמה למגיפות, שבהן מתו רבים מהם ומאסירי הגטו הוותיקים. 33 במאי 1945, 5 ימים לפני שיח-רור הגטו בידי הצבא האדום, העבירו הנאצים את הפיקוד עליו ועל העצירים שנותרו בו לידי נציגו של הצלב האדום. אחרוני היהודים עזבו את ט' 17.8.45.

בין ה-24.11.1941 ל-20.4.1945 גורשו לט' 140,937 יהודים, מהם מתו בגטו 33,529 וגורשו למחנות-המוות 88,196. בט' שוחררו 17,247, ומבין המגורשים משם למחנות-ההשמדה חזרו 2,971. מכלל המגורשים לט' באותה תקופה באו מצ'כוסלובאקיה 75,661, מגרמניה 42,210, מאוסטריה 15,226, מהולאנד 4,896, מפולניה 1,260, מהונגאריה 1,150, מדנמארק 476.

ארכיון יד-ושם, הטיבה 07; י. רוניצ'נקו (עורך), ט', הש"ח; ת. וולקוב — א. קובנר (עורכים), אין פרפרים פה, 1963; Czechoslov. Min. of Soc. Welfare, B. Spilca (ed.), T. — Ghetto, 1945; Z. Lederer, Ghetto T., 1953; H. G. Adler (Hrsg.), Die verheimlichte Wahrheit, Theresienstädter Dokumente, 1958; id., T., 1960; K. Lagus — J. Polák, Město za mřížemi, 1964.

א. ד. ק.

טָרְטוּ (Tartu), עיר ברפובליקה הסובייטית אסטוניה (ע"ע); 77,000 תושבים (1962). ט' יושבת על הנהר אַמַיַאגִי, המחבר את ימת-יורְטְסִירוֹי עם ימת-צ'וד. בעיר תעשיית מזונות, עץ ומתכת, אך בעיקר היא עיר האר-ניברסיטה של אסטוניה. באוניברסיטה כ-400 מורים וחוקרים וכ-6,000 תלמידים; הספרייה האוניברסיטאית, שבה כ-2 מיליון ספרים, היא הגדולה בארצות הבלטיות.

ט' נוסדה במאה ה-11 ע"י הנסיך-הגדול הרוסי יארוסלאב I כמעוז רוסי בתחום יישובם של הצ'ודים (האסטוניה-הפינים), ושמה נקרא יוֹרְיָב (Юрьев). היא נכבשה ב-1224 לאחר מצור ממושך בידי אנירי מיסדר אחי-הסיף הגרמנים (לאחר מכן — המיסדר הטוֹטוֹני [ע"ע]). שהחריבה והקימו במקומה עיר גרמנית בשם דוֹרְפַט (Dorpat), שהיתה בירת הגמונות ואחת הערים החשובות באיזור הבאל-טי. במאבקים על השלטון בליווניה במאות ה-16—17, לאחר נפילת המיסדר הטוֹטוֹני, נתחלף בה כמה פעמים השלטון בין רוסיה, פולניה ושוודיה, עד שנכבשה סופית ב-1704 בידי פיוטר I מידי השוודים. בתקופת השלטון השוודי יסד בה המלך גוסטאו אדולף אוניברסיטה קטנה (1632), שהתקיימה עד לכיבוש הרוסי. האוניברסיטה חודשה ב-1802; שוחררה היו בעיקר האצולה והבורגנות הגרמנית-באלטית, ואע"פ שהיתה מוסד ממלכתי רוסי, נשארה מבחינת אפיה ולשוון-ההוראה שבה אוניברסיטה גרמנית. במאה ה-19 הגיעה לרמה גבוהה. ביחוד בכמה ממקצועות מדעי-הטבע והרפואה, והזרו בה אחדים מגדולי המדע, מבני הארץ ומבני חו"ל, ביניהם ק. א. פון בר, א. פון ברגמן, ו. אוסטוואלד ואחרים. בתהליך הרוסיפיקציה של החבל הבאלטי במלכותו של אלכסנדר III הונהגה באוניברסיטה לשון-ההוראה הרוסית (1889), וכן חודש שם העיר הרוסי הקדמון יוֹרְיָב (1893). מאז ייסוד הרפובליקה האסטונית ב-1919 שמה ט'. המיעוט

זכה לחינוך מסודר, וידוע שהיה מתקשה בקריאה אף בהיותו בן 14. ידיעותיו באו לו, לפי המשוער, מתוך שקידה ולימוד עצמי, שהפכוהו לאחד מחשובי המאמאטיקנים של תקופתו. לראשונה שימש מרצה למאמאטיקה בורגה, ולאחר מכן בוויצ'נצה, בפיאצ'נצה, במילנו, ומ1534 — פרט לתקופה קצרה שבה הוזמן להורות בעיר-מולדתו — בוונציה. ט' נתפרסם ביותר בעקבות תחרות מדעית (ב1548 במילאנו), שבה עמד מול קרדנו (ע"ע) ותלמידו פריי בהתנצחות על זכות-הבכורה למציאה האנליטית של שרשי פולינום כללי מן המעלה השלישית. התחרות, שהתנהלה בהוצאת תוברות ובוויכוח פומבי, הביאה במישרין להפצת התגליות המאמאטיות של התקופה בין אנשי המדע. לזכותו של ט' נזקפים גם שימושים של המאמאטיקה בתורת הירי; בין השאר מצא, שזווית-נטיה בת 45° משמשת להשגת הטווח המאכסימאלי בכל סוגי הירי. — החשובים שבחיבוריו של ט' הם: Nova Scientia („המדע החדש“), 1537; Quesiti et inventioni diverse („שאלות וחיידושים שונים“), 1546 — אוסף של תשובות על שאלות שהופנו אליו; General trattato di numeri e misure („מסכת כללית על מספרים ומידות“), 1556—1560; Trattato di aritmetica („מסכת על האריתמטיקה“), 1556. ט' תירגם לאיטלקית את כתביהם של אוקלידס וארכימדס; עם זאת, נשמעו בימיו טענות כאילו ניסה ליחס כמה מעבודותיהם לעצמו.

טְרִטְיוֹס (Ταρτησιός), נמל, איזור וכנראה ישוב קדום בדרום-מערב ספרד, על אי שבשפך הנהר באַטיס (גִּדְלִיקוֹייר), הנזכר בכתבי ההיסטוריונים היוונים; אתרו טרם נמצא. מן המקורות מסתבר, שט' נוסדה לפני 1150 לפסה"נ בידי שלוחות של עמי-הים, אחרי כשלוץ פשיטותיהם על מצרים, והתפתחה לנקודה המסחרית החשובה ביותר בספרד באותה תקופה; דרכה קיבלו הפניקים, ואחר כך היוונים, נחושת וכסף מכל רחבי ספרד. ב800 לפסה"נ בקירוב פרשה גדר (גִּדְס; היום: קְדִיס [ע"ע]) הפניקית את שלטונה על ט', אך זו השתחררה ממנו סמוך ל700. ממלכת ט' השתרעה על בקע הגוואדאלקווייר מחופה המערבי עד לחופה המזרחי של ספרד. במאה ה7 כבר הגיעו אליה סוחרים יוונים מסאמוס ומפוקאיה, ובין פוקאיה למלך ט' אֶרְגַּנְטוֹנוֹס, נקשרו קשרי-ידידות הדוקים. אך סמוך ל500 נכבש היישוב ע"י בני קרת-חדשת, ואת מקומו ירשה גדר. — תרבותה של ט' משתקפת במימצאי פסלים ופסלונים באותו איזור, ובמקורות מייחסים לתושביה ספרי-חוקים, דבריימים ושירה, וכן ידיעת החקלאות. נודע גם על מקדש ביישוב, שבו עברו לאלת-ים. — יש מזהים את ט' עם תרשיש (ע"ע) המקראית; זיהוי זה מפוקפק, מאחר שאפשר לזהות את זו האחרונה גם עם טְרִטְיוֹס (ע"ע) באסיה הקטנה (וע"ע איברי, עמ' 610/11).

R. Heunig, *Terae Incognitae*, I, 51 sq., 1944²; A. Schul-ten, *T.*, 1950²; F. Meyer, *Geschichte d. Altertums*, II, 2, 1953⁴.

טְרִטְיוֹס (Τάρταρος), במיתולוגיה היוונית — חלקה של שאול (ע"ע), המיועד לעבריינים. לפי ההשקפה הקדומה ט' הוא חלק נפרד מן האדמה ונמצא בעומק רב מתחתיה, נתון בחשכה גמורה ומוקף חומה. בראש וראשונה זהו מקום המיועד לאלים המתמרדים; בו נכלאו הקיקלופים ע"י קרונוס, עד ששוחררו ע"י זוס, וזוס עצמו כלא בו את הטיטנים (ע"ע), ואף איים בעונש זה על אפולון והרמס. עם

בחומר מחיבורו של ט' „נגד מרקיון“ (Adversus Marcio-) (nem) — אחד מחיבורי-הפולמוס שלו נגד מינים נוצרים, שהוא אחד המקורות החשובים להכרת תורת מרקיון (ע"ע). בחיבור אחר מסוג זה מופיע לראשונה המונח הלאטיני trini- tas לשילוש הקדוש. חיבורים אחרים של ט' עוסקים בסדר-הפולחן, בטקסים ובאורח-החיים הנוצריים. בחיבורו De spectaculis („על המחזות“) פוסל ט' את הביקור בתיאטר-אות ובקירקסאות, מאחר שמחזות אלה קשורים בעבודה זרה — ומזיקים למוסר. בחיבור De idololatria („על עבודת-האלילים“) דורש ט' בחומרה רבה ביותר להרחיק את הנוצרים מכל שמץ של אלילות: לדעתו אסור לנוצרי אפילו להיות מורה לספרות (היוונית-רומית, שעיקר תכנה מיתו-לוגי), ואל לו לקבל על עצמו משרות בשירות המדינה והצבא. בספרו De anima („על הנפש“) הוא מדגיש את הקשר ההדוק שבין הנפש והגוף, טוען שהנפש יש בה מידת-מה של גשמיות, ודוחה את האמונה בקיום נפרד של הנפש לפני הלידה ואת האמונה בגילגול-נשמות.

לשון חיבוריו של ט' קשה ובלתי-מרוסנת, והיא מעידה על תכונות נפשו של המחבר; אולם על-אף המיוחד והאישי שבסיגנונו, היה ט' מבחינות רבות יוצר הלשון הלאטינית הכנסייתית. — אע"פ שעבר למונטאניסטים, לא עזב ט' בעניין האמונות והדעות היסודיות את קרקע הכנסייה הקא-תולית, וחיבוריו בכל תקופת-חייו הם ציוני-דרך בהתפתחות הדוגמאטיקה הנוצרית.

P. Monceaux, *Histoire littéraire de l'Afrique chrétienne*, I, 177—461, 1901; A. d'Alès, *La théologie de T.*, 1905; K. Adam, *Der Kirchenbegriff T.s.*, 1907; O. Bardenhewer, *Geschichte d. altkirchlichen Literatur*, II, 377—442, 1914²; J. Lortz, *T. als Apologet*, I-II, 1927/8; J. Berton, *T. le schismatique*, 1928; B. Nisters, *T.*, 1950; H. Karpp, *Schrift u. Geist bei T.*, 1955; J. J. Petuchowski, *Hala-khah in the Church Fathers* (Essays in Honor of S. B. Freehof), 1964.

פ. ד.

טְרִטְיוֹנִי, ג'וֹזֵפֶה — Giuseppe Tartini — פיראנו (איטריה) [1770 — פאדובה], כנר-וירטואוז ובונה-כינורות ומלחין איטלקי. ט' שהיה בן למשפחת סו-חרים אמידים, התחיל ללמוד משפטים באוניברסיטה של פאדובה ולהורות נגינה, אולם ברח משם, כשעמדו לאסרו באשמת פיתוי נערה ממשפחה מיוחסת, שהיתה תלמידתו. עד 1716 נע ונד בגלילות איטליה, עד שמצא מקלט במנזר של אסיזי; כאן גילה באורח אמפירי את הצלילים המורכבים (ע"ע אקוסטיקה, עמ' 560, 563/4), שמהותם לא הוסברה הסבר מדעי אלא ע"י הֶלְמְהוֹלֵץ (ע"ע). כמריכך הנהיג תיקו-נים חדשים בבניית כינורות: עשיית מיתרים עבים יותר, תיכון המיפּלס של קרקעית-הכלי ושיפורים בעשיית יד-הקשת. ייתכן ששם אף חיבר את „סונאטת טרילי-השטן“ המפורסמת. בינתיים יצא לו שם ככנר-וירטואוז, והוא הורשה לחזור לפאדובה ולשאת את אהובתו לאשה. ב1721 נתמנה למנהל המקהלה בכנסייה בפאדובה. ב1728 ייסד בעיר זו ב"ס לנגינה בכינור, שזכה לשם בין-לאומי, וכנרים חשר-בים נמנו עם חניכיו. — ט' הניח אחריו כ50 סונאטות לכינור, 50 שלישיות ו140 קונצ'רטות.

A. Capri, *G. T.*, 1945.

טְרִטְלִיָה (פּוֹנְטְנָה) גִּיקוֹלוֹ — Tartaglia (Fontana) — Niccolò — [1505?], ברשה — 1559, ונציה), מאמאטיקן איטלקי. ט' היה בן להורים עניים ולא

התפתחות התורות על חטא ועונש. נחשב הט' לחלק של ממלכת הדס ("ע"), ובניגוד לאליסיון (איי-מאזורים) הוא מקומם של החוטאים, ובו מרצים את ענשם עבריינים מפורי סמים, כגון סנטלוס, ססיפוס, הדנאידות. השופטים המחלי-טים על העונש הם מינוס, רדמנתיס ואיאקוס; המוציאות לפועל את העונש הן האריניות, הכלב קרברוס בעל שלושת הראשים שומר על היציאה מן המקום. — ההאנשה המקובלת בדת ובמיתולוגיה היוונית לא פסחה גם על ט', לפי המסורת המקובלת הוא נחשב לבן האדמה (גי) והשמים (איתר); לפי מסורת אחרת ט' והאדמה הם הוריהם של טיפון ושל הגיגנטים ("ע").

W. H. Roscher, *Ausf. Lex. d. griech. u. rom. Myth.*, V, 1916-1924; Scherling, T. (P-W, RE. IV A, 2), 1932; H. J. Rose, *A Handb. of Greek Myth.*, 1953⁵.

טְרִי (Terry). משפחת-שחקנים אנגליים גדולים, גברים ונשים. המפורסמת שבבנותיה — אֵלֶן אֵלִיס (Ellen Alice) ט' (1847—1928). היא היתה בת זוג-שחקנים ואחותן של 3 שחקניות. מ 1878 עד 1902 היתה חברה בלה-



אֵלֶן אֵלִיס טְרִי

קתו של הנרי אַרְוִינג ("ע"), ושיניהם הופי-עו יחד במחזות של שיקספיר, וכן במחזות רומאנטיים שונים; כמרכן הצטיינה בתפ-קידים קומיים. בשע-תה נחשבה כגדולה בשחקניות אנגליה. — בנה (מחץ לנישואין) הוא הבימאי-החדשן גורדון קריג ("ע"). — אלן ט' פירסמה אוטו-ביוגרפיה: The Sto-ry of my Life (תור-

לדות חייה), 1908 (עבר: "חיי בתיאטרון" [בקובץ, התיאטרון על סף המאה ה-20]) תשט"ז; 1931 נתפרסמה חליפת-מכתביה עם ברנרד שו ("ע"). — נכדה של אחותה של אלן ט' הוא השחקן ג'ון גילגור ("ע").

Ch. Hiatt, *E. T. and Her Impersonations*, 1898; Cl. Scott, *E. T.*, 1900; K. Arns, *E. T. (Shakespeare-Jahrb.*, 65), 1929; E. Gordon Craig, *E. T. and Her Secret Self*, 1931; L. H. F. Irving, *Henry Irving: The Actor and His World*, 1951; M. Steen, *A Pride of Terrys*, 1962.

טְרִיאָס (מיוו' τριῶς — שלוש), תקופה גאולוגית ומערכת שכבות-סלעים של אותה תקופה, שהיא הראשונה לתקופות המסוזואיקון; זמנה -- לפני 190—150 מיליון שנים. השם נקבע על-סמך המימצאים הגאולוגיים בגרמניה, שבה מתחלקות שכבות הט' (מלמטה למעלה) ל 3 חלקים בולטים: (1) שכבות חוליות -- אבן-חול רבי-גונית, שנוצרה על-גבי יבשות; (2) שכבות גיר ודולומיט, המכילות מאובני חיות-ים לרוב -- גיר-הקונכייות; (3) שכבות חרסיתיות-חוליות, הסוגרות לעתים קרובות על גושי גבס ומלח עצומים. עובי כל השכבות האלה יחד אינו עולה, בדרך-כלל, על 1,500—2,000 מ' ורק באיזורים אחדים הוא מגיע עד כדי 8 ק"מ. חלוקה משולשת זו אפיינית לשטחים שהתנשאו כיבשות בראשיתו של הט', הוצפו בימים באמצעותו ושוב חזרו להיות

יבשות בסופו. באיזורים מסויימים, כגון בתחומי איי-בריטניה, מונחות על גבי שכבות (1) במישרין שכבות (3), בהיעדר (2): מסתבר, שהים של הט' לא הגיע כלל לכאן; איזור איי-בריטניה היה אז יחד עם רמות נורמאנדיה הצרפתית חלק מיבשת אטלאנטית נרחבת. באיזורי האלפים והבאלקאן, באנטוליה ובהימלאיה ובכמה מקומות אחרים משתייכות שכבות הט' רופן ככולן ל (2) — עדות לכך שכאן שלטו הימים במשך התקופה כולה.

מאובני הט', בצומח של הט' שולטים חשופי-הנורע ("ע") — ארניים (כגון וולציה), בנטיים וגינקגואיים, ולצידם עדיין נפוצים שרכניים מן התקופות הקודמות ושרכי-זרע, שהם חוליית-מעבר בין שרכי-הענק הקדומים (שבת-טיים, רגלי-הזאב) ובין חשופי-הנורע. במירבדים של הימים האלפייניים מתבלטת מאד צמחיית האצות הכחולות, שמשל-

דיהן נבנו שכבות עבות של גיר ודולומיט. החי של השכבות היבשתיות ידוע לנו אף הוא במידה רבה למדי. תפוצתם הנרחבת של סרטניים דמויי-צדפים (Branchiopoda) מקבוצת Estheria מאפשרת לעקוב אחרי התפשטות נהרות ומקווי מים מתוקים על פני היבשות הקדו-מות. נמצאו צדפי-נחלים שונים, מינים רבים של חרקים ועכבישנים, וביחוד עקרבים. בנחלים שרצו דגיריאות, ובביצות רעו דו-חיים גדולים, משורייני-הראש (Stegocephalia), מן הזוחלים היו מצויים גם ביבשות וגם בימים לטאים גדולים וקטנים. בדרום-אפריקה משמשים שלדיהם להבדלת השכבות ומניהן. לעתים קרובות נמצאים על פני שכבות-הסלעים עקבות-דריכה של בע"ח, שאין אנו יודעים לזהותם, אע"פ שניתן להעריך את גדלם, את משקלם ואת מבנה גפיהם, כגון עקבות החי המופלא שפונה בשם Chirotherium. לסת קטנה, שנמצאה בשכבות-ט' של מזרח אה"ב, דומה בשיניה לשיני יונקים, אולם עד כה עוד לא הוכרעה שאלת טיבו של חי זה (Dromatherium).

החי הימי של ט' היה עשיר ביותר. חבצלותיים (Cri-noidea) מצויים לעתים קרובות בריכוזים גדולים, עד כדי יצירת "גיר-קרינואידים"; בט' התיכון שורצים המון זרועי-רגליים ממין *Coenothyris vulgaris*. רבים הם מיני הצדפים והשבלולים. חשובים ביותר הם האמוניטים ("ע"). בייניהם קבוצת Ceratites — המיוחדת לתקופת הט'.

דמותו של העולם בראשית הט' נקבעה בעיקר ע"י התנועות האורוגניות של תקופות קרבון-פרמיון (התנועות ה"הרציניות"), שכתוצאה מהן נוצרו על-פני היבשות איזורים עצומים מוקפי רכסים נישאים, בדומה לסחרה או לטיבט של היום. על-פני שטחים אלה היו נרבדים חולות וחלוקים, פרי ההרס של הרכסים מסביב. כך נוצרו השכבות מטיפוס "אבן-חול האדמה החדשה" ("ע") ו"אבן-חול הרב-גונית". היבשות היו מוקפות ימי-שוליים רדודים וצרים, הנתונים לתמורות תכופות של גבול ושל עומק (ימים אפי-קונטיננטי-טאליים). ימים עמוקים הפרידו בין היבשות, בעיקר לאורך האיזורים בהם מתנשאים היום הרכסים ה"אלפייניים" — האלפים. הקרפטים, הבלקנים, אנאטוליה, הימאלאיה, הרכסיים הפאציפיים של אמריקה (ימים גאוס-סינקלינאליים); על קרקע ימים אלה נרבדו שכבות רבות ועבות של גיר ושל דולומיט.

בט' התיכון (2) נפרצו באיזורים שונים מחסומי הרמות הפנימיות וחלה גם שקיעה כללית; הימים פרצו פנימה,

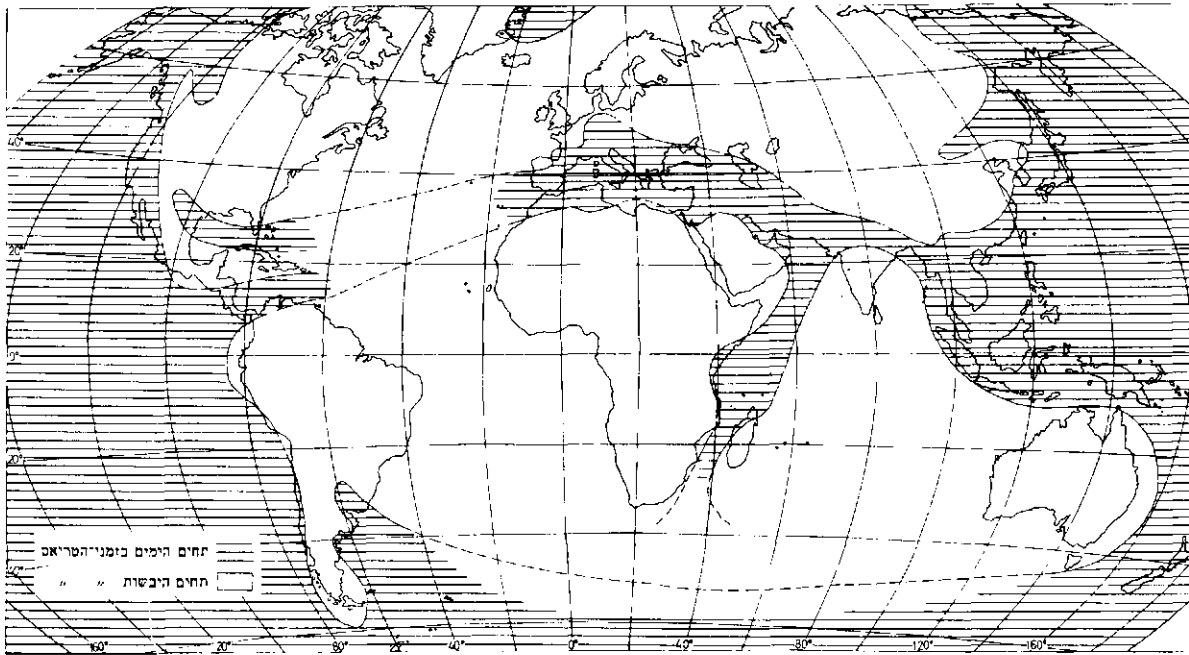

מפת העולם של הטריאם

המשורות הפאטריקיים — פרט לדיקטטור — ועל החלטות הסנאט. הם נבחרו מדי שנה בשנה באסיפות הפלביים, עמדו בראש האסיפות האלה והביאו את החלטותיהם בפניהן. לט" לא היה מעמד שלטוני-פיקודי (imperium), אולם הם היו בעלי סמכות (potestas) נרחבה ביותר, שמכוחה יכלו לאסור קונסולים, למנוע התכנסות הסנאט, לסגור את קופת המדינה ולשתק את מינהל המדינה כולו.

הטריבונאט בוטל זמנית באמצע המאה ה-5 לפסה"נ, אך חודש בתום פעולת הדקמוירים. מאז, ובעיקר במאה ה-4, עמד הטריבונאט בראש מאבק הפלביים לשוויון-זכויות ולתיקון מצבם החברתי. עד שבאה ב-287 לפסה"נ הכרה רש-מית בתוקף החוקי של ההחלטות של אסיפות הפלביים.

לאחר שאיבד הניגוד בין הפלביים לבין הפאטריקים את משמעותו המדינית והתגבשה אצולת-משורות פאטריקית-פלביית חדשה, שינה הטריבונאט את אפיו המפלגתי-מהפכני והשתלב במנגנון המשורות הממלכתיות. הט" רצו בקיום המשטר שהתגבש סופית ב-287 לפסה"נ, היו ברובם עושי-דברה של האצולה ושימשו מכשיר יעיל בידי הסנאט לשמירת המשטר ולביקורת על מפקדים וקונסולים רבי-יזמה, שפגעו בסמכות הסנאט או שלא צייתו לו. באותה תקופה רכשו הט" זכויות וסמכויות הן לגבי הסנאט והן לגבי נושאי-המשורות: זכו לשבת בסנאט ולחזות בו את דעתם, לכנס את הסנאט לישיבותיו ולהביא בפניו עניינים לדיון; ליוזם מש-פטים נגד אנשים שהיו בעבר נושאי-משרה, להטיל וטו גם על דיקטטור ולהפעיל סמכות-כפיה אף מחוץ לגבולות העיר רומא. עם זאת נשאר הט" נושאי משרה פלביית, הצמודים לעיר ולעניינים אזרחיים וסוציאליים. כמה מכללי המשפט המינהלי הממלכתי חלו גם עליהם; עקרון הקולגיאליזם הסמיך כל ט' להטיל וטו על חבריו — דבר שאיפשר לסנאט להכשיל תכניות של ט' שלא היו לרוחו; האיסור להחזיק במשרת ט' יותר משנה אחת מנע את רציפות החזקת הסמ-כות בידי אותו ט' עצמו (עקרון זה בטל בימי ג'ורקוס [ע"ע]).

לתוך היבשות; "ימי-השוליים" התרחבו ונוצרו ימים חדשים, שעל קרקעיתם נרבו השכבות של (2). יחד אתם העמקו האזורים הגאוסניקלינאליים. בין שני טיפוסי הימים הפרידו מחרוזות מארכות של איים הרריים (כדוגמת איי-יאפאן של היום). בין הים האפייקונטיננטאלי של גרמניה ושל מזרח-צרפת ובין הים הגאוסניקלינאלי העמוק נתמשכה במערב האלפים של היום, "חומה וינדליצית"; ייתכן, שקפריסין של היום היא שריד של "חומה" שהפרידה בין הים האפיי-קונטיננטאלי של סיני-א"י ובין הים הגאוסניקלינאלי של אנאטוליה-יוון. בט' העליון (3) חלה הרמה, ובאזורים נרחבים נסוגו הימים בהשאים אחריהם שטחי מפרצים, לגונות וביצות. בתנאים אלה נרבו מרבצים עצומים של גבס, אנהידריט ומלח.

על הט' בתחום הישראלי — ע"ע א"י, עמ' 117—

123.

C. Diener, *Die marinen Reiche d. Triasperiode*, 1915;
M. Gignoux, *Géologie stratigraphique*, 1950; H. & G.
Termier, *Traité de Géologie*, I-IV, 1952-1961.
מ. א.

טְרִיבּוֹן (tribunus, מלשון tribus — שבט), כינוי לנושאי-משורות שונים ברומא.

החשובים בין המכונים בשם ט' היו הט' הפלביים (tribuni plebis), שנבחרו באסיפות הפלביים. המסורת בהיסטוריוגרפיה הרומית אומרת, שהטריבונאט הזה הוקם ב-494 לפסה"נ בעת הפרישה הראשונה של הפלביים מן העיר; הללו ערכו אסיפה נפרדת ובחרו בשני ט' לבאי-כוחם. מכל מקום ברור, שמשרת הט' נוצרה תוך המאבק בין הפלביים לבין הפאטריקים. מספרם גדל לאחר-מכן עד ל-10. מעיקרא היה תפקידם של הט' אך ורק הגנה (auxilium) על הנפש והרכוש של הפלביים מפני בעלי-השררה הפאטריקיים והסנאט. תחילה לא היתה סמכותם מוכרת בחוק, ותקפה נבע מהתחייבות-בשבועה של הפלביים להגן על חסינותם (sacrosanctitas) של נציגיהם. אולם הט' הצליחו להפעיל זכות וטו (ע"ע) על פעולותיהם של נושאי-

המלחמות, א', 24, 16; שם, 25 (1-2). עמדתו כלפי הדת היתה מסתייגת, ואפשר שבכך יש לראות את הסיבה למגמות חילוניות בחקיקת יוסטיניאנוס. בניגוד לקו שנתגבש לאחר-מכן, עם רדת ט' מן הבימה (השו' — בענייני גירושין — נזבלה 22 מ536 ונובלה 117 מ542).

ט' לא היה אהוד על העם; בעת מרידת-ניקה (532) פוטר ממשרותיו, כדי לשפך את זעם ההמון, אולם כעבור זמן קצר הושב על כנו והחזיק בתפקידו עוד 10 שנים, עד מותו.

H. F. Jolowicz, *Historical Introduction to the Study of Roman Law*, 484 ff., 1932; B. Kübler, *T.* (P-W, RE, VI A, 2), 1937.

טְרִיגוֹנוֹמֶטְרִיָה (יוו/τρίγωνον, משולש), מקצוע מאתמאטי, שתחילתו בחישוב אלמנטים (צלעות וזוויות) של משולש — במישור או על פני כדור — מאלמנטים נתונים (צלעות, זוויות) של אותו משולש. לאחר שהוגדרו ונקבעו גדלים מספריים, המתייחסים לגדלי זוויות — הפונקציות הטריונומטריות (ר' להלן) — היתה הטריונומטריה תכונותיהן של אותן הפונקציות והפעולות המבוצעות באמצעותן.

בגאומטריה האלמנטארית עוסקים בזוויות בלתי-מכוונות: הזווית נתונה ע"י זוג של קרניים היוצאות מנקודה אחת (קדקוד-הזווית), כגון $\sphericalangle BAC = \sphericalangle CAB$ (ציור 1).

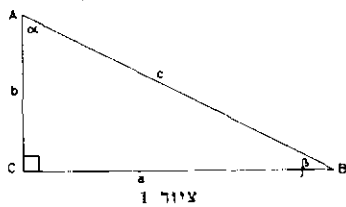

אולם ברוב הבעיות של הט' יש לראות את הזווית כנתון של הגאומטריה האנליטית (ע"ע) ולהגדיר את הזווית (המכוונת) כזוג סדור של קרניים היוצאות מן הקדקוד:

$\sphericalangle BAC = \sphericalangle(\vec{AB}, \vec{AC}) = -\sphericalangle CAB = -\sphericalangle(\vec{AC}, \vec{AB})$
 שתי זוויות בעלות קדקוד משותף שוות, אם אפשר להביא את קרני הזווית הראשונה על קרני השניה בסיבוב שמרכזו הקדקוד. שתי זוויות בעלות קדקדים שונים שוות, אם הזווית הראשונה שווה לזווית מוגדרת בקדקדה ע"י קרניים שוות-כיוון ומקבילות לקרני הזווית השניה בהתאמה. נמצא, שכל זווית שווה לזווית שקדקדה נקודה מסוימת O וקרנה הראשונה קרן מסוימת OX; כל נקודה P(x, y) על מעגל-היחידה $x^2 + y^2 = 1$ מגדירה זווית $\alpha = \sphericalangle XOP$ (ציור 2).

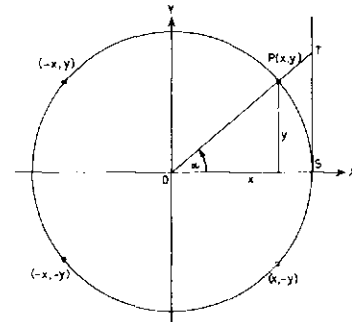

הפונקציות הטריונומטריות העיקריות הן:
 סינוס: $\sin \alpha = y$
 קוסינוס: $\cos \alpha = x$
 טאנגנס: $\text{tg} \alpha = \frac{\sin \alpha}{\cos \alpha} = \frac{y}{x} = \text{ST}$

המאבק החברתי-מדיני במאה האחרונה של הרפובליקה חידש את אפיו המפלגתי-מהפכני של הטריבוונאט. החל מן האחים הגראקכים עלו ט' בעלי מרץ ויוזמה, שהיפנו את חוד שלטונם כלפי האוליגארכיה הסנאטורית, וניסו לכוון קואליציה בין בעלי-העסקים (ה„פרשים“) לבין הפרולטריון. בין ט' אלה בלטו — מלבד טיבריוס וגיוס גרקוס — סטורנינוס (ע"ע), ליויוס דרוסוס (ע"ע) ואחרים. בתקופה זו נתפס הטריבוונאט כנציגות הכפופה לרצון בוחריה, וכמכשיר להגשמת הריבוניות העממית; בשם תפיסה זו הוצעו הט' חוקים לחלוקת קרקעות או חיטה, לשלילת סמכויות המוסכרות במסורת כמופקדות בידי הסנאט (כגון ענייני הפרובינציות, שפיטת מושלים לשעבר בעוון ניצול מוגזם של הנתונים, ענייני כספים) ולהעברת הפיקוד הצבאי מאיש למשנהו (כגון העברת הפיקוד מידי סולה לידי מריוס 87 לפסה"נ). סולה (ע"ע) כדיקטטור עשה נסיון לקצץ את סמכות הט' (82 לפסה"נ). זכות השימוש בנטו צומצמה ל *auxilium*, המשך הקריירה המדינית נמנע מן הט', וההחלטות של אספות הפלביים שיוזמו הט' הועמדו בפיקוח הסנאט. אך במות סולה החלה תסיסה לחידוש סמכות הט', והדבר הוגשם בידי פומפיוס וקרסוס 70 לפסה"נ. הטריבוונאט חזר לדרכו הלוחמת, אך למעשה הפך מאז מכשיר בידי מנהיגים צבאיים במאבקם בסנאט, והיו דווקא ט' ששללו את הדרך למסירת סמכויות צבאיות יוצאות מן הכלל למפקדים (כגון לפומפיוס וליווליוס קיסר).

יליוס קיסר, ואחריו אגוסטוס, הבינו היטב את ערכה של הסמכות הטריבונית, ונטלו אותה לעצמם, בחלקה או במלואה. 23 לפסה"נ רופזה הסמכות הטריבונית והפרוקונ-סולארית בידי איש אחד, הפרינקס. הקיסרים הדגישו את העובדה שהם בעלי סמכות טריבונית, הן בשל אפיה הרפובליקני, והן בשל מקורה העממי. אמנם ט' הוסיפו להיבחר גם בתקופת הקיסרות, וידוע עליהם עוד במאה ה-5 לסה"נ; הטריבוונאט נעשה לשלב הכרחי בסולם המשרות למועמדים ממוצא פלביי, אולם היה נטול כל חשיבות מעשית.

T. Mommsen, *Romisches Staatsrecht*, II, 272 ff., 1887²; E. Meyer, *Kleine Schriften*, I, 333 ff., 1924²; G. Niccolini, *Il tribunato della plebe*, 1932; id., *I fasti dei tribuni della plebe*, 1934; H. Siber, *Die plebeischen Magistraturen bis z. Lex Hortensia*, 1936; N. Lengle, *T.* (P-W, RE, VI A, 2, 2454-2490), 1937; F. Althelm, *Lex sacrata, Die Anfänge d. plebeischen Organisation*, 1940; J. Bleicken, *Das Volkstribunat d. klassischen Republik*, 1955.
 ד. אש.

טְרִיבוֹנִיָּנוֹס — Tribonianus — [?], סידי[פאמפיליה] 543 [?], קושטא), היועץ המשפטי הראשי של הקיסר יוסטינינוס (ע"ע) ומבצע מיפעל הקודיפיקציה והחקיקה שלו. ט' מוזכר בין חברי הוועדה, שעליה הוטל ב529 לקבץ את החקיקה הקיסרית („הקודקס הישן“). בכל השלבים המאוחרים יותר של מיפעל הכינוס הוא מוזכר בראש, תוך הבלטה מפורשת של תפקידו המכריע. מקובל להניח, שתפקידו לא הצטמצם לענייני ביצוע בלבד, אלא שהוא נטל חלק בראש גם בתיכנונו של המיפעל.

ידיעותינו על ט' באות בעיקר מן החוקים עצמם ומפתביו של פרוקופיוס (ע"ע), בן-זמנו. הלה מתאר את ט' כאיש משפיל מאד ורב-צדדי, אך גם כרחף-בצע, שביטל חוקים וחוקק אחרים תחתם לרצונם של קוני-שירותיו (תולדות

חשיבותן של הפונקציות הטריגונומטריות בגאומטריה מצומצמת למספר מוגבל של נוסחות יסודיות. לעומת זה חשיבותן בתורת הפונקציות (ע"ע) כמעט בלתי מוגבלת. אם נגביל את הזווית לאחד הרווחים באורך $\frac{\pi}{2}$, שבו כל פונקציה מן הפונקציות הללו מקבלת כל ערך רק פעם אחת. אפשר להפוך את הפונקציה ולהגדיר:

$$\alpha = \arcsin y = \arccos x = \operatorname{arctg} \frac{y}{x}$$

לכל אחת מן הפונקציות ההפוכות יש מספר אינסופי של ערכים ל x ו y נתונים:

$$k=0; \pm 1; \pm 2; \dots \begin{cases} \alpha + 2k\pi & \text{לסינוס וקוסינוס;} \\ \alpha + k\pi & \text{לטאנגנס;} \end{cases}$$

הפונקציות הטריגונומטריות משמשות גם בתורת המספרים המרוכבים (ע"ע אריתמטיקה, עמ' 887; מספר). מספר כזה אפשר לכתוב:

$$z = a + bi = r(\cos \varphi + i \sin \varphi)$$

$$r = \sqrt{a^2 + b^2} \text{ — ערכו המוחלט של המספר; } \varphi = \operatorname{arctg} \frac{b}{a} \text{ — האמפליטודה. מנוסחת דה מואבר;}$$

$$(\cos \varphi + i \sin \varphi)^n = \cos(n\varphi) + i \sin(n\varphi)$$

נובעות נוסחות שימושיות לחישוב הפונקציות של $2\varphi, 3\varphi, \dots, n\varphi, \dots$ כשידועים הערכים ל φ . כמוכן אפשר למצוא משוואות אלגבריות לערכי הפונקציות לזוויות

$$\dots, \alpha/n, \dots, \alpha/3, \alpha/2$$

אם נתונים הערכים $\sin \alpha, \cos \alpha$. אולם אם $n \neq 2^k$, אי אפשר למצוא נוסחה כללית שתפתור את המשוואות האלו ע"י שרשים ממדרגה שניה. זהו תוכן המשפט הידוע: אי אפשר לחלק זווית ל n ($\neq 2^k$) חלקים שווים בגאומטריה האוקלידית בעזרת סרגל ומחוגה.

הפונקציות הטריגונומטריות קשורות לפונקציה האקספוננציאלית ע"י נוסחת אוילר:

$$e^{i\varphi} = \cos \varphi + i \sin \varphi$$

על סמך נוסחה זו מוגדר הלוגריתמוס לכל מספר מרוכב:

$$\ln z = \ln r + i\varphi,$$

לטורי חזקות אינסופיים (ע"ע טורים) מתקבל הפיתוח:

$$\sin z = z - \frac{z^3}{3!} + \frac{z^5}{5!} - \frac{z^7}{7!} + \dots + (-1)^n \frac{z^{2n+1}}{(2n+1)!} + \dots$$

$$\cos z = 1 - \frac{z^2}{2!} + \frac{z^4}{4!} - \frac{z^6}{6!} + \dots + (-1)^n \frac{z^{2n}}{(2n)!} + \dots$$

$$n = 0; 1; 2; \dots$$

הטורים האלה מגדירים $\sin z, \cos z$ כפונקציות שלמות, ז"א סופיות וגזירות לכל מספר מרוכב z . משתמשים בטורים טריגונומטריים, במיוחד בטורי פורייה, לתיאור כל פונקציה מתזרית:

$$f(t) = a_0 + a_1 \cos t + a_2 \cos 2t + \dots + a_n \cos nt + \dots \\ = b_0 + b_1 \sin t + b_2 \sin 2t + \dots + b_n \sin nt + \dots$$

תורת הטורים הללו והכללותיה ידועה כנאליזם האריתמטי.

במשולש ΔABC ישר-זווית C (ציור 1), שני ציבוי הם a, b והיתר c . אנו מזהים את הזוויות האלמנטריות $\alpha = \sphericalangle A, \beta = \sphericalangle B$ לזוויות סדירות חיוביות בין 0 ל $\frac{\pi}{2}$. נמצא:

במידה מצומצמת יותר משתמשים גם בפונקציות:

$$\sec \alpha = \frac{1}{\cos \alpha} \text{ : סֶקַנְס}$$

$$\operatorname{cosec} \alpha = \frac{1}{\sin \alpha} \text{ : קוֹסֶקַנְס}$$

$$\operatorname{ctg} \alpha = \frac{1}{\operatorname{tg} \alpha} \text{ : קוֹטַנְגַנְס}$$

מן המשוואה של המעגל נובע: $\sin^2 \alpha + \cos^2 \alpha = 1$. מקובל לזהות את הזווית עם אורך הקשת PS על המעגל, זוהי מדידת הזווית ברדיאנים. מידת הסיבוב השלם היא 2π , ולגבי כל אחת מהפונקציות הטריגונומטריות מגדירים: $f(\alpha + 2\pi) = f(\alpha)$,

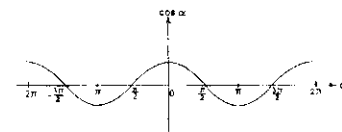
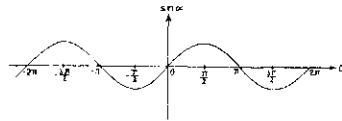

ציור 3

ז"א: הפונקציות הן מחזוריות, בעלות המחזור 2π (ציור 3).

אם α היא זווית המתאימה לנקודה $P(x, y)$, נמצאת $\alpha + \frac{\pi}{2}$ שייכת ל $(x, -y)$, ל $\alpha + \pi$ ל $(-x, -y)$ ול $\alpha + \frac{3\pi}{2}$ ל $(-x, y)$ (ציור 2). ומכאן:

$$\sin\left(\alpha + \frac{\pi}{2}\right) = \cos \alpha, \quad \cos\left(\alpha + \frac{\pi}{2}\right) = -\sin \alpha,$$

$$\operatorname{tg}\left(\alpha + \frac{\pi}{2}\right) = -\frac{1}{\operatorname{tg} \alpha}$$

$$\sin(\alpha + \pi) = -\sin \alpha, \quad \cos(\alpha + \pi) = -\cos \alpha, \\ \operatorname{tg}(\alpha + \pi) = \operatorname{tg} \alpha$$

$$\sin\left(\alpha + \frac{3\pi}{2}\right) = -\cos \alpha, \quad \cos\left(\alpha + \frac{3\pi}{2}\right) = \sin \alpha,$$

$$\operatorname{tg}\left(\alpha + \frac{3\pi}{2}\right) = -\frac{1}{\operatorname{tg} \alpha}$$

$\operatorname{tg} \alpha$ היא פונקציה מחזורית בעלת המחזור π (ציור 4).

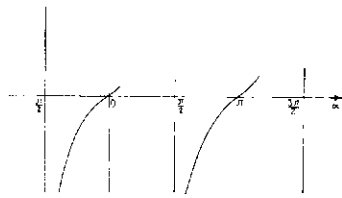

ציור 4

הזווית $(-\alpha)$ מתאימה לנקודה $(x, -y)$, ז"א:

$$\sin(-\alpha) = -\sin \alpha, \quad \cos(-\alpha) = \cos \alpha, \quad \operatorname{tg}(-\alpha) = -\operatorname{tg} \alpha$$

ערכי הפונקציות לזוויות שונות קשורים אלה לאלה בנוסחות-החיבור:

$$\sin(\alpha + \beta) = \sin \alpha \cos \beta + \cos \alpha \sin \beta$$

$$\cos(\alpha + \beta) = \cos \alpha \cos \beta - \sin \alpha \sin \beta$$

$$\operatorname{tg}(\alpha + \beta) = \frac{\operatorname{tg} \alpha + \operatorname{tg} \beta}{1 - \operatorname{tg} \alpha \operatorname{tg} \beta}$$

$$\frac{\operatorname{tg} \alpha}{\operatorname{tg} \beta} > \frac{\alpha}{\beta} \quad 0 < \beta < \alpha \leq \frac{\pi}{2}$$

הט' הספירית פותחה בידי היפרכוס, מנלאוס ותלמי. ייתכן מאד שהיפרכוס (ע"ע) קיבל את הקבועים האס-טרונומיים ואת שיטות החשבון ממקורות בבליים. הוא חישב, כנראה, משולשים לא על הכדור עצמו אלא במישור — ע"י „הטל סטראוגראפי“: הטל של נקודות הכדור מנקודה N (קוטב צפוני) על המישור המשיק לכדור בנקודה הנגדית S (קוטב דרומי). ההטל הזה שומר על הזוויות הבלתי-סדירות, אבל לא על האורך. מנלאוס (ע"ע) הניח את היסוד לט' הספירית במובנו אנו. הוא מצא, שהמושג הטבעי של משולש-על-הכדור הוא צורה המורכבת מקשתות של מעגלים גדולים, והוא ביסס את שיטות החשבון על משפטו המפורסם: שלוש נקודות F, E, D על המעגלים של משולש ABC על הכדור חלות במעגל גדול אחד אך ורק אם מספר זוגי של נקודות נמצאות על צלעות המשולש וגם

$$\frac{\sin AF}{\sin FB} = \frac{\sin BD}{\sin DC} = \frac{\sin CE}{\sin EA} = 1$$

תלמי (ע"ע) פיתח את השיטות של מנלאוס גם באסטרו-נומיה גם בהכנת מפות גאוגראפיות. הוא חישב לוחות של פונקציות טריגונומטריות במספרים ספסאגסימאליים. אולם הוא וכל המתמטיקנים היווניים לא השתמשו בפונקציות שלנו אלא במיתרים; למשל: במקום הסינוס — בחצי המיתר הנמתח ע"י הזווית הכפולה במרכז המעגל. בכל ספריו של תלמי נמצאות רק נוסחות למשולשים ישרי-זווית.

הסינוס והקוסינוס מופיעים בפעם הראשונה — (לא כפונקציות מספריות אלא כקטעים במעגל בעל רדיוס כל-שהו R) בפיתוח המתמטיקה היוונית בידי ההודים, ושאר הפונקציות הטריגונומטריות נתוספו בפיתוח השיטה האלגברית במתמטיקה, על בסיסים בבליים ויווניים. ביה"ב בידי הערבים. הספר השלם הראשון על הט' של המשולש ישר-הזווית במישור ועל הכדור הוא ספרו של הפרסי נאצר אדין טוצי (1204—1274) על המרובע השלם. הוא היה הראשון שהשתמש בכל הנוסחות הכלולות ב„כללו של נפיר“ למשולש הספירי ישר-הזווית: במחומש הקוסינוס של כל גודל שווה לכפל הסינוסים של שני הגדלים הנגדיים, וגם לכפל הקוטאנגנסים של שני הגדלים הסמוכים; למשל:

$$\cos \alpha = \sin \beta \sin \left(\frac{\pi}{2} - \alpha \right) = \frac{1}{\operatorname{tg} c} \cdot \frac{1}{\operatorname{tg} \left(\frac{\pi}{2} - b \right)}$$

סך הנוסחות השונות הנובעות מן הכלל הוא שש. כבר לפני זמנו של טוצי נתגלו המשפטים על המשולש הכללי: משפט-הסינוס על ידי אבו אל ואפא (940—998), ומשפט-הקוסינוס לצלעות ע"י אל-באטאני (מת 972).

במשך כל יח"ב היתה הט' המישורית טפלה לספירית, משום שזו האחרונה נחוצה לאסטרונומיה. הרלב"ג (ע"ע ר' לוי בן גרשון) בספרו על „סינוסים, מיתרים וקשתות“ — שהגיע אלינו רק בתרגומו הלאטיני שנעשה לפי הוראת האפיפיור קלמנס VI סמוך ל-1460 (נדפס ב-1533 בנירנ-ברג) — היה, כנראה, הראשון בדורו שהדגיש את חשיבותה של פונקציית הסינוס, בעוד שעד אז היה למיתר התפקיד המכריע בקביעת הזווית; כמירכך הטעים את ערך הט' המישורית ופיתח אותה עד משפט-הסינוסים. ספר

$$\sin \alpha = \frac{a}{c} = \cos \beta \quad \cos \alpha = \frac{b}{c} = \sin \beta$$

כל בעיות חישוב המשולש הכללי במישור (ציור 5)

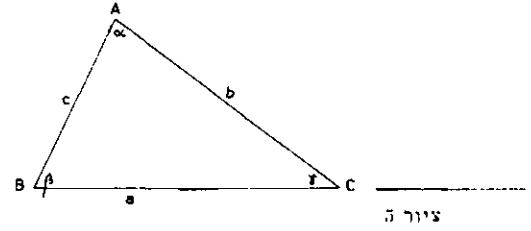

נתונות לפתרון ע"י 2 נוסחות:

$$\frac{\sin \alpha}{a} = \frac{\sin \beta}{b} = \frac{\sin \gamma}{c} \quad \text{— משפט-הסינוס}$$

$$a^2 = b^2 + c^2 - 2bc \cos \alpha \quad \text{— משפט-הקוסינוס}$$

משולש על כדור-יחידה במרחב מוגדר ע"י 3 נקודות A, B, C והקשתות הקצרות של המעגלים הגדולים המחברים את הנקודות (ציור 6). קטעי המשולש מוזהים לזוויות, שהרי הם קשתות של

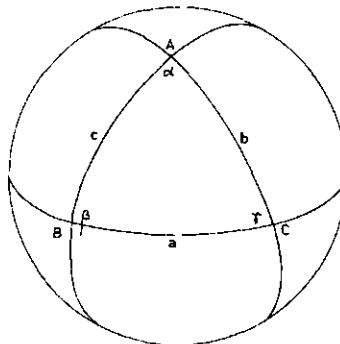

מעגלים בעלי רדיוס-יחידה. „זוויות“ ה-משולש הן הזוויות בין מישורי המעגלים שלהם שייכות צלעות המשולש. כל נוסחה מנוסחות הט'-על-הכדור (הט' הספירית) נובעת מאחת הנוסחות היסודיות: נוסחת-הקוסינוס לצלעות

$$\cos c = \cos a \cos b + \sin a \sin b \cos \gamma;$$

נוסחת-הקוסינוס לזוויות

$$\cos \gamma = -\cos \alpha \cos \beta + \sin \alpha \sin \beta \cos c;$$

נוסחת-דלמבר (Delambre)

$$\cos \left(\frac{\gamma}{2} \right) \sin \left(\frac{a-b}{2} \right) = \sin \left(\frac{c}{2} \right) \sin \left(\frac{\alpha-\beta}{2} \right)$$

גם לגבי הכדור קיים משפט-הסינוס:

$$\sin a : \sin b : \sin c = \sin \alpha : \sin \beta : \sin \gamma,$$

אלא שהוא תוצאה מנוסחת-הקוסינוס.

כיוצא בו, יש גם ט' בגאומטריה לא-אוקלידית (ע"ע), במרחבים רבי-ממדיים, ובדרך-כלל — בכל תאוריה מאתמא-טית העוסקת בחישוב ארכים.

היסטוריה. החישוב של משולשים ישרי-זווית, ובכלל זה „משפט פיתאגורס“, כבר היה ידוע בכל בתקופת שלטון האמורים (כ-1800 לפסה"נ), כפי שמוכח מלוחות בכתב-היתדות. היוונים ביטאו את חשבונותיהם בתיאורים גאומטריים-סינתטיים, דבר המקשה את הערכת השגיהם. ספר „הנתונים“ של אוקלידס מכיל בצורה מוסווית הרבה משפטים טריגונומטריים: לא רק את משפטי הסינוס והקוסינוס למשולש הכללי, אלא גם את נוסחת-החיבור בצורה

$$\left[2 \sin \gamma + 2 \sin (\alpha + \gamma) \right] : 2 \sin \left(\frac{\alpha}{2} + \gamma \right) = 2 \sin \alpha : 2 \sin \frac{\alpha}{2}$$

בספר האופטיקה של אוקלידס נמצא אי-השוויון היסודי:

זה שימש כבסיס לט' באירופה, הודות למבנהו השיטתי. אחריו טיפלו במערב בשיטות החשבון הטריגונומטרי במיר-חד הגרמני רגיומנטנוס (ע"ע) הצרפתי ויאטה (ע"ע). רגיומנטנוס פיתח נוסחות, המכונות פרוסטהפיריטיות, ששימשו לפני המצאת הלוגריתמים להפוך כפל לחיבור.

למשל: $2 \sin \alpha \cos \beta = \sin(\alpha + \beta) + \sin(\alpha - \beta)$ ויאטה נתן הדרכה שיטתית לפתרון כל מיני בעיות של המשולש.

את צורתה הנוכחית קיבלה הט' במאה ה-18 בידי ל. אוילר (ע"ע). הוא גם היה הראשון שנתן תאוריה של הפונקציות הטריגונומטריות בנפרד ממשמעותן הגאומטרית והגדיר אותן לכל ערך מרוכב. מצד אחד הראה את חשיבותן של הפונקציות האלו באנליזה, כשמצא, למשל, לא רק את "נוסחת-אוילר" (ר' לעיל, עמ' 976), אלא את נוסחת המק-דמים בטורי-פוריה, וכיו"ב; מצד שני הצליח בהרבה תגליות בגאומטריה האלמנטארית ע"י חישוב טריגונומטרי. באופן זה מצא, למשל, את "הישר של אוילר" במשולש ואת המעגל של תשע הנקודות. בעקבות אוילר הראה י. ה. למברט (1777—1728) את חשיבותן של הפונקציות הטריגונומטריות בתורת-המספרים, בהוכיחו $\sqrt{-1}$ הוא מספר אי-ראציונאלי לכל r ראציונאלי. ההשלמה של הט' בשימוש עקיב בסימון וסידור של זוויות וקטעים באה ע"י א. פ. מבויס (A. F. Moebius; 1868—1790). אחד ההשגים של שיטתו היה תרגום מתודי של משפטים על הצלעות של משולש ספירי למשפטים על הזוויות ולהיפך; לשם כך התאים לכל מעגל ככל מגמת-סיבוב את הנקודה שנעשית קוטב צפוני כשהמעגל הוא הקר-המשווה ומגמת סיבובו חיובית, ז"א מכוונת כנגד מהלך השעון. ההתאמה הזאת מעתיקה צלעות לזוויות ולהיפך. באותו זמן פיתחה גם הט' הלא-אוקלידית בידי לופצ'בטקי (ע"ע). אחרי זמנם לא חודש דבר יסודי בט' כמקצוע גאומטרי, חוץ מההעברה של כמה משיטותיה למרחבים אינסוף-ממדיים ע"י הילברט (ע"ע) ותלמידיו.

ה. אבירי-ד. שמיר, טריגונומטריה, תשכ"ג; א. ברוך, טריגונומטריה, תשכ"ה; ש. פ. קלעי-ז. תוחמן, טריגונומטריה, 1964; A. Braunmühl, *Vorlesungen ub. Ge-schichte d. T.*, I-II, 1900—1903; J. Carlbach, *Lewi b. Geison als Mathematiker*, 1910; I. Thomas, *Selections Illustrating the History of Greek Mathematics*, II, 1941; M. C. Zeller, *The Development of T. from Regiomontanus to Pitiscus*, 1946; H. Dotrie, *Ebene u. sphärische T.*, 1950; R. Campbell, *La t.*, 1956; E. W. Hobson, *A Treatise on Plane and Advanced T.*, 1957; G. Mousseron, *Pratique simplifiée de la t.*, 1958; C. Thaer (ed.), *Die Data v. Euklid*, 1962.

טריגונוניים (Dasyatidae), משפחה רבת סוגים ומינים של דגי-חסוס, מן הפטיים (ע"ע). מסימניהם המיוחדים — זנב דק ושוטני, המצוייד בקוץ ארוך, משונן וארסי.



ציור 1. כנפית (Pteroplatea)

הט' חיים חבוים ברקע-הים וניזונים מבעה"ח השוכנים שם — תולעים, רפיי-כות, סרטנים, דגים וכו'. ליד החופים הם מסופגים לאדם המהלך במים ודורך עליהם: במכת זנבם הם מחדירים את הקוץ ה-

ארסי אל גופו. — הט' הם יולד-חיים: ברחם מתפתחות צי-ציות המפרישות חומר נוזלי שומני, כעין חלב, החודר מבעד לפה או מבעד לפתח הספירקולום ל-תוך צינור-העיכול של עובר. במינים רבים חודרות הציציות ל-צינור-השאיבה של ה-עובר ומפרישות את הנוזל ישר לתוך חלל-פיו.



ציור 2. טריגונו (Dasyatis)

רוב הט' חיים בימים הטרופיים, ומיעוטם — באזורים הממוזגים. הטריגונו (Dasyatis) נמצא בחוף היסיתוכוני של איי ובאילת; הסוג כולל מינים רבים. גופו — דמוי-דיסקוס, וזנבו ארוך מאד ודק; אורך הקוץ — עד 40 ס"מ. — הכנפית (Pteroplatea) בולטת ברוחב הגוף, שהוא גדול פי 2—3 מארכו; הזנב קצר והקוץ קטן. היא שכיחה בחוף היסיתוכוני של אי.

טריוולצ'יו, ג'ן ג'קומו — Gian Giacomo Trivulzio (1518—1441), קונדוטירה בשירות מילאנו, נאפולי וצרפת. ט' היה בן למשפחת אצילים גלפית במילאנו. שירת את בני ספורצה, ואף נתמנה ב-1477 למועצת-העוצרים ששלטה בשמו של ג'ן גאלאצ'ו הקטין. ב-1488 ברח ממילאנו מפני הדוכס לודוויק, שנשען על הגיבלינים, ועבר לשירות נאפולי שלחמה במילאנו. הוא שאף לכבוש את איטליה כולה ולהקים מדינה מאוחדת, אך פלישת שרל VIII לאיטליה (ע"ע איטליה: היסטוריה, עמ' 736) שמה קץ לתכניתו, וט' שהבין את הדבר, עבר לשירות הצרפתים ועמד בראש הצבא הצרפתי שכבש את מילאנו. ב-1499—1500 היה ט' מושל מילאנו, אך שלטונו היה שנוא מאד על העם. גם לעת זקנה הוסיף ט' ללחום, כמארשאל, את מלחמות צרפת, ובקרבי-מרינאנו ניצח את השוייצים ואת מאסימיליאנו ספורצה (1515). פרנסואה I מלך-צרפת הורידו מגדולתו.

C. de' Rosmini, *Dell'istoria intorno alle militari imprese e alla vita di G. J. T. detto il Magno*, I-II, 1815; S. Tagliabue, *La Signoria dei T. in valle Mesolcina, Rheinwald e Safiental*, 1927.

טריווש, יוסף אליהו (1857, וילנה — 1940, שם), סופר עברי, ט' קיבל בילדותו חינוך יהודי-מסרתי וגם רוסי-כללי. כבר בנעוריו הצטרף לחוג המהפכני-סוציאליסטי של א. ש. ליברמן (ע"ע). לאחר הלשנה על פעולות החוג נאסר ט' יחד עם רוב משתתפי-החוג, אך שוחרר לאחר זמן מועט. עד מהרה התאכזב מפעולות התנועה המהפכנית בכלל ומליברמן וחוגו בפרט, ואת ביקרתו עליהם מתח בסיפורו "דור תהפוכות" (1881). מאז התמסר ט' להוראה ולספרות עברית. הוא הצטרף לתנועת חבת-ציון, ואח"כ גם לצינונות, והיה חבר מערכת "הזמן" בווילנה. ט' כתב שירים, נובלות פסיכולוגיות וסיפורים ריאליסטיים, מאמרי-מחקר על נושאים פילוסופיים וחברתיים, ושורת מאמרי ביקורת והערכה על יצרי הספרות העברית החדשה, בשם "על ישראל ועל סו-



טריוויז של סרקוס אירליוס קיסר (תבלים, המוזיאון הקאפיטוליני)
על הרקע — קשת טריוויזאלית (ימין) וזוית של היכל (שמאל)

את לבוש הטריוויזטור גם שלא בזמן הט' ואף להעניק זכות זו לאחרים; ט' נערך לפעמים גם בעבור נצחון במלחמת-אזרחים.

לט' היה אופי דתי כמסע-הגשמה של יופיטר. התהלוכה נעה משדה-מאוס לעבר מקדשו של יופיטר שעל הקפיטוליום. והיא נגמרה בהקרבת קרבן ובהקדשת זר-הדפנה שעיטר הטריוויזטור לאל; בכך מילאו הצבא והמצביא את הנדרים שנדרו לאל לפני צאתם למלחמה. בהיכנסה לעיר בתחילת המסע עברה התהלוכה בשער מיוחד (porta triumphalis). כבר בתקופת הרפובליקה היה הט' לתהלוכה מפוארת. המלווה חגיגות, שארכו לפעמים 3 ימים ושהן השתתפה האוכלוסיה. במרכז התהלוכה היתה המרכבה המפוארת — שאליה רתומים 4 סוסים לבנים — של המצביא המנצח. שלבש בגדים מיוחדים: טוגת ארגמן, זר עלי-דפנה לראשו ושרביט בידו; מאחריו צעד עבד שהחזיק כתר זהב מעל לראשו. בראש התהלוכה נישאו השלל, ציורים המתארים את הקרבות ואת המקומות שנכבשו. רשימות השבטים, העמים או הערים שנוצחו, ובה הובלו השבויים החשובים, שהוצאו להורג בתום הט'. אחרי מרכבתו של המנצח הלך צבאו. התהלוכה, שבה השתתפו גם הפקידים והסנאט, עברה בפזרם וב„דרך הקדושה“, ולאחר הקרבת הקרבן ליופיטר בקפיטוליום נערכה סעודה לסנאט, לחיילים ולעם.

המצביא המנצח, שלא ניתנה לו הזכות לערוך ט' ברומא, רשאי היה לערוך ט' בהר האלבני ותהלוכה אל מקדשו של יופיטר הלאטיני שם. הט' הזה הוא, כנראה, שריד של זכותו של המצביא לערוך ט' על דעת עצמו.

במקרים שבהם לא נתמלאו התנאים הדרושים לעריכת

פריז" — כל אלה בכתבי-עת רבים. כמ-יכן תירגם: „כתבים נבחרים“ ללודוויג ברנה; סיפורי הרצל; מיצירות טולסטוי: „אנה קרנינה“, חלק מ„מלחמה ושלום“, „שפינוזה“ לאורבך; חלק ט' של „דבריי-מיישראל“ לגרץ, ועוד. תרגומיו קפדניים ונקיים בהתאם לאפשרויות הלשוניות של אותה תקופה.

ט' חיבר גם ספריילימוד (היסטוריה כללית; אנתולוגיה לשירה העברית), ובשיתוף עם ד. נוטיק ונ. לוינ הכין פירוש לכמה מספרי התנ"ך בשם „מקרא מפורש“, הפירוש קצר, מכוון לפשוטו של מקרא וברובו — ברוח המסורת היהודית.

ח"י קאצנלסון, מן הספרות הפדגוגית (השלה, כ"ג), הרע"א;
מ. קליינמן, על תרגום מלחמה ושלום (העולם, 12), תרפ"ד;
א. רוזניק, י. א. ט' (הפועל הצעיר, 50), תשי"ז.

טְרִיוֹוִירִים (לאט' triumviri או tresviri = 3 אנשים).

חברי ועדת-שלושה (טריווירט'ט') במגנזון השלטון ברפובליקה הרומית. — השם ט' מיוחס בעיקר לשתי הבריתות שהוקמו בסוף תקופת הרפובליקה ותרמו במידה רבה לירידתה. בשם הט' הראשון נקראת הברית החשאית בין קיסר, פומפיוס וקרסוס ב-59 לפסה"נ לחלוקת תפקידים שלטוניים ביניהם. ט' זה היה חסר כל ביסוס חוקי ומעולם לא אושר ע"י חוק המדינה; הוא היה מבוסס אך ורק על האינטרסים של הטריווירים עצמם. עם מיצוי התועלת מן הברית נתפרקה החבורה ב-49 לפסה"נ, והחלה מלחמת-האזרחים בין קיסר ופומפיוס. — הט' השני — של אוקטוויאנוס, אנטוניוס ולפידוס (43 לפסה"נ) אושר ע"י חוק מיוחד (Lex Titia) לתקופה של 5 שנים, והמשתתפים בו נתמנו כ„וועדה לשם קיומה של הרפובליקה“; החוק חודש אח"כ לתקופה נוספת של 5 שנים. אולם על אף הלבוש החוקי שניתן לט' השני, לא היה הלה שונה בהרבה מן הראשון והיה מעין דיקטטורה משולשת, מבוססת על חלוקת פרובינציות, כוחות-צבא ותפקידים בין שלושת השותפים. עם החרפת היחסים בין אוקטוויאנוס ואנטוניוס נתפרדה החבילה גם במקרה זה, ופרצה מלחמת-אזרחים, שבה נוצח אנטוניוס בקרב אקטיום (31 לפסה"נ), ואוקטוויאנוס (אוגוסטוס) היה לשליטה היחיד של האימפריה הרומית.

M. Cary - F. E. Adcock, *The First Triumvirate. From the Conference of Luca to the Rubicon* (Cambr. Anc. Hist., IX), 1932; M. P. Charlesworth - W. W. Tarn, *The Avenging of Caesar. The Triumvirs. The War of the East against the West* (ibid., X), 1934; R. Syme, *The Roman Revolution*, 1939.

טְרִיוֹוִיפּוּס (triumphus), ברומא העתיקה — תהלוכת-

נצחון של מצביא וצבאו. השם קשור, כנראה,

במלה היוונית θρίαμβος — ההימנון לדיוניסוס, ואילו כמה מן המנהגים הקשורים בט' מורים על מוצאו האטרוסקי.

הט' הוא ההצטיינות הגבוהה ביותר שבה יכול היה לזכות

מצביא רומי. את הרשות לערוך ט' העניק בתקופת הרפוב-

ליקה הסנאט, ורשות זו ניתנה רק לאדם בעל imperium —

הדיקטטור, הקונסול או הפרטור —, ורק בעבור נצחון על

אויב חיצון. מאחר שאסור היה למצביא ולצבאו להיכנס

לתחומה של העיר רומא, נתן הסנאט התר מיוחד לכך —

לשם עריכת הט', ובמקרה הצורך אף הארכה תקופת

הפיקוד הצבאי. אולם כבר בסוף תקופת הרפובליקה ניתנה

הזכות לערוך ט' גם למצביאים שלא שירתו במשרות הגבו-

הות ביותר. — בתקופת הקיסרות היה מתן הזכות לט'

בסמכותו הבלעדית של הקיסר. הקיסרים היו רשאים ללבוש

אך לא כִּיחידה. האירגונים הטריטוריאליסטיים — מהם פעלו לצידה של התנועה הציונית, ומהם מתוך ניגוד לה. י"ט א. ה' הוא תולדת התנועה הציונית. לאחר שהחליט הקונגרס הציוני ה-7 לדחות את הצעת הממשלה הבריטית להתיישבות יהודית אוטונומית באפריקה המזרחית (ע"ע אוגנדה, הצעת-), סירבו 28 צירים לקבל החלטה זו ונתכנסו, יחד עם צירים נוספים, לוועידה נפרדת (יולי—אוגוסט 1905), שבה החליטו לפרוש מן ההסתדרות הציונית ולהקים אירגון טריטוריאלי עצמאי (Jewish Territorial Organization) [ITO]. מנהיגם ישראל זנגויל (ע"ע) התנגד תחילה לפרשה, אך הסכים לה לאחר סירובו של בנק אנגלו-פלשתינה (ע"ע) להרחיב את פעולותיו מעבר לתחומה של א"י; זנגויל נבחר לנשיא האירגון החדש. הוועידה הראשונה של י"ט"א הגדירה את מגמותיו: להשיג טריטוריה על בסיס אוטונומי בשביל אותם היהודים שאינם יכולים או אינם רוצים להישאר בארצות-מגוריהם; לעסוק בכל פעולות ההסברה, המו"מ, הסידורים הכספיים, אירגון ההגירה וכד', המכוונות למטרה זו. תחילה נדמה היה, שי"ט"א וההסתדרות הציונית יוכלו להתקיים זה בצד זה בשלום. י"ט"א השתתף בוועידת בריסל, שכונסה ב-1906 מטעם ההסתדרות הציונית כדי לדון בפתרון קונסטרקטיווי לבעיית ההגירה היהודית, אולם הוועידה נסתיימה ללא תוצאות, ובמהרה נפרדו דרכיהן של שתי התנועות. י"ט"א הצליח להבטיח שיתוף-פעולה מצד יהודים רבי-השפעה בכל רחבי העולם, בפרט באנגליה. מלבד כמה ציונים חשובים נצטרפו אליו אישים ממתנגדי הציונות (למשל, לוסין וולף [ע"ע]), במגמה להילחם בציונות באמי צעות האירגון החדש. הסוציאליסטים-הציונים (בראשם נחמן סירקין [ע"ע]) והציונים-הסוציאליסטים (ס. ס., הידועים בשם ציונים-טריטוריאליסטים) נצטרפו לי"ט"א ונעשו פעילים בעיקר במזרח-אירופה.

מרכז י"ט"א היה בלונדון; האירגון הקים סניפים בארצות שונות; ברוסיה בלבד ייסד למעלה מ-280 לשכות-הגירה. מועצה בין-לאומית ליד המרכז עסקה בעבודה מדינית ומינהלית, ועדה גאוגרפית — בחיפוש טריטוריות מתאימות; עם חבריה נמנו אישים כגון הלורד רוטשילד (אנגליה), פאול נתן וג'ימו סימון (גרמניה), מפס מנדלשטם (רוסיה), דניאל גונגהיים, השופט מאיר זולצברגר ואוסקר ש. שטראוס (אה"ב). מאמציו הראשונים של י"ט"א היו מכונים להמשך המו"מ עם הממשלה הבריטית בדבר אפריקה המזרחית; מו"מ זה לא נשא פרי. נעשו נסיונות להשיג "שטח י"ט"א בקירנאיקה (1908), במסופוטמיה (1909), באנגולה (1912) וכן באוסטרליה, במכסיקו, ועוד; "לא היתה ארץ בעולם שלא חשבנו עליה" — הודה זנגויל כעבור שנים, כל הנסיונות הללו נכשלו. ההצלחה המעשית היחידה היתה הקמת נקודת-איסוף למהגרים לאמריקה בגאלוסטון (טפסאס). דבר זה היה בו משום נטישת התכנית המקורית (הקמת יישוב אוטונומי מלופד), מאחר שגאלוסטון שימשה מקום-מעבר למהגרים יהודים בודדים המגיעים מאירופה, שממנו היו נש-לחים לאיזורים בדרומה ובמערבה של אה"ב; עי"כ הוטא זרם המהגרים מניו-יורק ומשאר המרכזים הצפופים במזרח אה"ב. תכנית זו מומנה ע"י יעקב ה. שיף, הלורד רוטשילד (בלונדון) והבארון רוטשילד (בפאריס). בימי מלחמת-העולם I סירב י"ט"א תחילה לשתף פעולה עם הציונים, אולם לאחר פירסום הצהרת בלפור (1917) הטיל על דוד מ. אידר

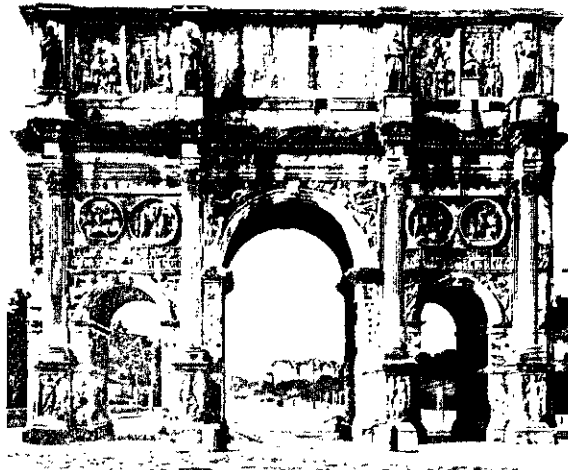

קשת-טריטוריאליזם ברומא

ט, היה שכרו של המצביא המנצח ה'ט' הקטן (ovatio) — כניסתו החגיגית לרומא, כשאינו נוסע במרכבה בעלת 4 סוסים, אלא הולך ברגל או רוכב על סוס, ועל ראשו זר-הדס במקום זר-על-דפנה.

ברומא נותרו בשלימותן כמה קשתות טריזמפא-ליות, שהוקמו בתקופת הקיסרות לזכר מאורע בעל חשיבות רבה: (1) "קשת טיטוס", המתארת את ה'ט' שנערך לאחר הנצחון על היהודים; (2) שתי קשתות לכבוד ספטימיוס סורוס ובניו, שאת האחת הקימו הסנאט והעם הרומי לכבוד יובל-העשור לשלטונם, ואת השניה הקימה אגודת צורפי-הכסף (או הבאנקאים) וסוחרים אחרים בפורום בואריום; (3) הקשת של קונסטנטינוס הגדול, שנבנתה אחרי 311 לכבוד נצחונם על מכסטינוס.

Ch. Daremberg - E. Saglio, *Dictionnaire des antiquités grecques et romaines*, 1877-1919; Th. Mommsen, *Röm. Staatsrecht*, I, 1887³; W. Weisbach, *Triumpf*, 1919; E. Pais (ed.), *Fasti triumphales populi Romani*, I-II, 1920; F. Noack, *Triumph u. Triumphbogen*, 1928; S. B. Platner - Th. Ashby, *A Topographical Dictionary of Ancient Rome*, 1929; W. Ehlers, *T. (P-W, RE, VII A, I, 493-511)*, 1939. ש. פ.

טְרִיטוֹן (Τρίτων). (1) במיתולוגיה היוונית — דִּימוֹן של הים, שגופו בעל צורה מורפבת — אדם ממתניו ומעלה, ודג ממתניו ומטה. לפי מסורת אחת ט' הוא בנם של זוס ואמפיטריטי. הן לפי שמו הן לפי צורתו נראה, שט' הוא דמות מן המיתולוגיה הקדם-יוונית. — ט' היה נושא אהוב על אמנים יוונים, בעיקר בקישוט כלי-ים, שבהם הוא מופיע בצורות שונות. לעתים קרובות הוא מתואר כתוקע בקרן של צדף, ותיאור זה היה מקובל גם באמנות הרנסאנס והבארוק.

W. H. Roscher, *Ausf. Lex. d. griech. u. röm. Myth.*, V, s. v., 1916-1924; H. Herter, *T. (P-W, RE, VII A, I)*, 1939; H. J. Rose, *A Handb. of Greek Myth.*, 1953⁵.

(2) בזואולוגיה — בע"ח ממחלקת דו-חיים (ע"ע עמ' 117, 119; אמריקה הצפונית, עמ' 244), המשתייד לסדרת הזנביים. תמ': ע"ע ארץ-ישראל, עמ' 217; דו-חיים, לוח צבעוני, 1-2.

טְרִיטוֹרִיאָלִיזְם, שם כולל לתנועות ציבוריות יהודיות במחצית הראשונה של המאה ה-20, ששאפו להקים יישוב יהודי אוטונומי בחבל-ארץ שבה יוכלו היהודים להוות רוב. ה'ט' ראה את א"י כאחת "הטריטוריות" של יישוב כזה.

הוא מקיים משרד בני-יורק ומוציא לאור כתבי-עת ביידית ובאנגלית.

החברה הבין-לאומית להתיישבות יהודית. זמן קצר לפני מלחמת-העולם II, כשהחמיר מצב היהודים באירופה, נעשו מאמצים לרכז את פעולות כל הקבוצות ששאפו להתיישבות יהודית אוטונומית או מלוכדת. לפי יזמתו של דניאל וולף באמסטרדם נוסדה ב-1938 „החברה הבין-לאומית להתיישבות יהודית“ (International Jewish Colonization Society), ששמה לה למטרה „לממן התיישבות של יהודים באיזורים מתאימים בעולם“ — ובכלל זה גם בא"י. כמה אישים ואיגודים (כגון האיגוד למען ארץ חפשיה, יק"א [ע"צ], ועוד, וכן הציונים) הסכימו להשתתף במאמצים אלה. בוועידה בלונדון נבחרה ועדה מייצגת בין לאומית, שנועדה לעמוד בראש פעולות החברה, וכמה אישים חשובים לאי-היהודים הסכימו להיות חבריה. נאספו סכומים ניכרים, שרובם שימשו למחקרים באיזורים שונים ברחבי העולם, כדי לקבוע את התאמתם להתיישבות. השטח היחיד שהבטיח סיפויים מסויימים היה בסורינאם, אך המו"מ בדבר שטח זה נסתיים ללא תוצאות (הוא חודש ב-1948 ע"י „האיגוד למען ארץ חפשיה“ [ר' לעיל]). עם פרוץ מלחמת-העולם II הושם קץ לפעולות החברה.

אין לכלול במושג „ט“ נסיונות שנעשו מצד גופים יהודים או לא-יהודים, מתוך גישה פילנתרופית, למצוא מקלט ליהודים עניים או נרדפים (ע"ע אַיאָן, ועידת-יק"א), וכן לא את פרשת בירוביג'ץ (ע"ע).

ד. מאוּשְׁאָבִיש, טעריטאָריעס פאר אידען (די צוקונפט, 44, 1939; א. ליבנשטיין (ליבנה), הטריטוריאליזם החדש, תש"ד; א. טרטקובר, ההתיישבות היהודית בגולה (מגילת ההתיישבות, ב'), תשי"ט; J. Schechtmann, *Territorialistische Illusionen*, 1939; A. G. Duker, *Jewish Territorialism* (Contemporary Jew. Record, II), 1939; Ben-Adir (Abraham Rosin), *Modern Currents in Jew. Social and National Life* (The People: Past and Present, II: *Territorialism*), 1955; M. Syrkin, *Nachman Syrkin*, 86–108, 1961.

א. ק. ר.

טְרִיטְשׁ, דָּוִד (דְּוִיטְשׁ) — Davis Trietsch — (1870–, דרונן — 1935, רמתיים [א"י]), עסקן ציוני. ט' למד מדעי החברה והכלכלה. הוא נצטרף לתנועה הציונית מראשיתה, אולם בניגוד לציונות ה„מדינית“ של הרצל דגל תחילה בהתיישבות יהודית „מעשית“ לאלתר בא"י רבתי, שתכלול גם את קפריסין ואיזור אל-עריש שבחצי-האי סיני. ב-1900 הביא ט' לקפריסין 11 כורים יהודים מאוקראינה, כדי ליישבם שם, אך הנסיון נכשל; מו"מ נוסף (1903) עם הבריטים על נושא זה — שאותו ניהל בשם „החברה היורית להתיישבות במזרח“, שהוא היה מייסדה — נכשל אף הוא. המו"מ שניהל הרצל עם השלטונות הבריטיים ב-1902/3 בדבר התיישבות יהודים בחצי-האי סיני נראה בעיני ט' כ„קבלת תכניתו ע"י הרצל — בלעדיו“, והדבר הביא לקרע ביניהם. לאחר זמן מועט נשתנו דעותיו, ולעומת הציונות „המעשית“ העמיד ט' את ה„מאפסימאליזם הציוני“ שלו (1913), שהכיל כמה מרעיונותיו של הרצל. ט' היה ציד בקונגרסים ציוניים רבים, וב-1907–1911, ושוב ב-1920/1, היה חבר הוועד הציוני. בשנות מלחמת-העולם I, לפני מתן הצהרת בלפור, טען ט' להידוק הקשרים בין הציונות ובין גרמניה לשם שיתוף-פעולה בא"י. לאחר המלחמה פיתח שורה של תכניות חקלאיות-תעשייתיות לחיזוק היישוב ועידוד העליה

(ע"ע) להצטרף למשלחת הציונית בירושלים, ויחד עם זה הפסיק כל פעולות משלו. פורק יט"א באורח פומאלי. אי"ק א. בדומה לזנוגויל, פרש מן ההסתדרות הציונית גם אלפרד נוסיק (ע"ע), וזמן מועט לאחר מהפכת „התורכים הצעירים“ ב-1908 יזם את הקמתו של „האיגוד הכללי להתיישבות יהודים“ (Allgemeine Jüdische Kolonisations-Organisation [AIKO]), שמרכזו היה בברלין. אי"ק"א דחה את הצד המדיני של הציונות ולא הדגיש את הצורך במסגרת אוטונומית, אך לא שלל אותה כתוצאה אפשרית מהגירה יהודית הדרגתית לאיזור-ההתיישבות. את השטח המשוער ביקש בחבלים היס-תיכוניים של הקיסרות העותמאנית, ובכללם א"י. לאי"ק"א הצטרפו כמה אישים חשובים בגרמניה וגם בארצות אחרות. עם חבריו נמנו גם מנהיגים ציונים, כגון אוטו נרבורג (ע"ע), אדולף פרידמן, החכם משה ג'סטר (ע"ע), זליג סוסקין (ע"ע), וכמה ממנהיגי „אגודת-ישראל“. כעבור זמן מועט יצאו הציונים מאי"ק"א בשל אפיו האנטי-ציוני. האיגוד הקים מוסדות-מישנה לפעולות התיישבות וסעד בא"י ובמזרח התיכון ולמגעים גרמניים-יהודיים-עותמאניים. אי"ק"א ניסה לחדש את המו"מ עם הממשלה הבריטית (1911) בדבר התיישבות בחצי-האי סיני (הרעיון שהרצל הגה ונטשו ב-1902/3), וכן עם השלטונות התורכיים (ב-1909) ובימי מלחמת-העולם I) בדבר התיישבות מרוכזת בא"י. כל אלה נסתיימו בכשלון; התוצאה המעשית היחידה היתה השתתפות אי"ק"א במימון רכישת הקרקע להקמת כפר-אוריה בא"י, וועידה בין-לאומית להתיישבות, שאותה יזם אי"ק"א ל-1914, בוטלה בגלל פרוץ המלחמה. האיגוד פורק ב-1920.

האיגוד למען ארץ חפשיה. המשבר הכלכלי בתחילת שנות ה-30, שפגע קשה באוכלוסיה היהודית באירופה המרכזית והמזרחית, התגברות האנטישמיות בארצות אלו וצימצומה של העליה לא"י, גרמו לחידושה של פעילות טריטוריאליסטית, שהוזהשה עם עליית הנאצים לשלטון בגרמניה. ב-1935 נתכנסו בלונדון נציגים של אגודות שונות וייסדו את „תנועת הארץ החפשיה“, ליגה לאיגודים טריטוריאליים, שהפכה לאחר-מכן ל„איגוד למען ארץ חפשיה להתיישבות יהודית“ (Freeland League of Jewish Colonization). כמטרתה הוגדר „למצוא ולהשיג שטח רחבי-ידיים באיזור דלי-אוכלוסיה שבביל המזני יהודים, ששם יוכלו לחיות ולהתפתח לפי השקפותיהם, תרבותם ודתם שלהם“. האיגוד לא דרש אוטונומיה במפורש, אע"פ שלא הוציא אותה מכלל אפשרות; הוא הדגיש שפעולתו מכוונת „לאותם היהודים שמחפשים להם בית ואינם יכולים או אינם רוצים ללכת לא"י“. הציונים לא התנגדו לפעילות טריטוריאליסטית זו, בהפירם שהקלה זמנית של סבל היהודים — אם ניתן להשיגה — מוצדקת. אולם כל מאמצי האיגוד נסתיימו בכשלון. הוא ניהל מו"מ להתיישבות באנגולה (ב-1934 וב-1938), באקוואדור (ב-1935), באוסטרליה (ב-1938–1944) ובסורינאם (ב-1948); שלא משלחות לחקור את הטריטוריות הללו מבחינת התאמתן להתיישבות מרוכזת, אך בכל המקרים סירבו הממשלות הנוגעות בדבר לקבל קבוצות גדולות של מהגרים יהודים בתחום-שלטונן. מרכזו של ה„איגוד“ היה תחילה בלונדון (1935–1941) ולאחר-מכן בני-יורק, ומני היגיו היו בן-אדיר (אברהם רוזין) ויצחק נחמן שטינברג, ולאחר מותו של האחרון (ב-1957) — מרדכי שֶׁכְטֶר. האיגוד אינו עוסק בפעולות התיישבות מעשיות, אולם עדיין (ב-1962)

תולעים הבוגרות, והגוף הנוגע מבריא. לבסוף מתים אף הזחלים; שאריותיהם מסתיידות ונשארות בצורה זו ברקמות שנים רבות. — השיטה הבדוקה ביותר לקביעתה הסופית של הדיאגנוזה היא מציאת הזחל בבדיקה מיקרוסקופית של קטע של שריר, הלקוח מן הגוף החי. גם מיבחנים סרולוגיים מאפשרים את גילוי של גורם הזיהום במידה רבה של ודאות. — עדיין לא נמצאה תרופה מיוחדת לט, והטיפול הוא סימפטומטי בעיקרו. — אפשר לחסן בע"ח נגד הט' ע"י הדבקתם בחולים מוקרנים בקרני רנטגן; הקרינה אינה משמידה את הזחלים, אבל הופכת אותם לעקרים.

שיטת-המנע העיקרית נגד התפשטותה של הט' היא בדיקה מתאימה של בשר-החזיר בבית-המטבחיים והימנעות מאכילת בשר זה, אם לא התבשל כל צרכו; חימום הבשר ב 60° משי מיד את הזחלים שבו. בדומה לכך פועלות גם החוקתו במשך 20 יום בטמפרטורה של 15° או מליחתו במשך 15 יום בתמי-לחת של כ 10%.

S. E. Gould, *Trichinosis*, 1945; A. C. Chandler—C. P. Read, *Introduction to Parasitology*, 1961¹⁰; G. Witenberg, *Helminthozoonoses* (Van der Hoeden, Zoonoses), 1964.

ג. ג.

טְרִילוֹבִיטִים (Trilobita, מיוו τρι- שלוש-, λобός — אונה), מחלקה של פרוקייטגלים (ע"ע) מן הפא-לאוזואיקון, הידועים במאובניהם שמתחילת הקאמבריון (לפני כ 550 מיליון שנה) עד סוף הפרם (לפני כ 240 מיליון שנה). גופם של הט' היה סגלגל והתחלק ל 3 חלקים הן לארפו והן לרחבו — ומכאן שמם. באורך מבחינים בגב בשני חריצים, המחלקים את הגוף לחלק מרכזי, צירי, מזרם ולשני אגפים צדדיים; ברוחב מבחינים בראש, בחזה ובחלק אחורי (מעין „זנב“). גוף-הט' היה מוגן מגופו בשריון סידני-זרחני וכיטיני קשה. תבניתו נשתמרה מאובנת (ע"ע גאולוגיה, עמ' 92: ציור) בסלעי אבן-גיר ואבן-חול יחד עם מאובני אלמוגים, קווצי-עור וזימרגלניים; מכאן שהט' חיו בים ולא במים מתוקים. הצד הגחוני של הט', שהיו בע"ח זוחלים על קרקע-הים, היה חסר שריון, ורישום מבנהו ידוע ממינים מועטים בלבד. פרט לשריון הראש המאוהה ושריון הזנב הקצר היה כל גופם פרוק לפרקים. ארכם הממוצע של הט' — 50—75 מ"מ; ידועים מינים קטנים מאד (3—4 מ"מ) ומינים בינוניים וגדולים (עד 20—30 ס"מ — מין אחד הגיע לאורך של 60 ס"מ). בשריון הראש מבדילים במרכז ב „גולגולת“ ובחלק נישא במקצת — „מצח“; משני הצדדים משתטחות ה„לחיים“, המתחלקות ברוב מיני הט' ע"י „תפר-הפנים“ ל„לחי יציבה“, המתלכדת עם ה„גולגולת“, ול„לחי נעה“ חיצונית. ב„לחיים“ היו זוג עיניים מורפבות גדולות. ידועים גם סוגים חסרי-עיניים, שהיו, כנראה, נוברי-בוץ. בחלק הקדמי של הראש נמצאו זוג מחושים שמוצאם ליד הפה, וכן 4 זוגות גפיים, שסודות כל אחת לשני סעיפים, שסייעו להגשת המזון לפה. — בחזה הט' 2 עד 29 פרקים; בכל פרק היה זוג גפיים הדומות לגפיה-הראש. בסעיפים החי-צוננים של הגפיים היו מעין שלפוחיות, ששימשו, כנראה, לנשימה וגם הגבירו את כושר השחיה במים והציפה על פניהם. בסעיפים הפנימיים היו תוספות קוצניות, שסייעו לט' בזחילתם על קרקע-הים, שבה היו נוברים למצוא את מזונם. ייתכן שכמה ט' היו יוצאים מהים להטלת ביציהם

לארץ, ופירסמן בכה"ע Volk und Land („העם והארץ“), שיסד ב 1919 בברלין. — ט' היה סופר פורה, וכתביו (בגר-מנית) כוללים למעלה מ 20 ספרים וחבורות ומאמרים רבים. כמו-כן השתתף בעריכת כתבי-עת ציוניים ונמנה עם מייסדי בית-הוצאה Jüdischer Verlag בברלין (1902).

A. Boehm, *Die Zionist. Bewegung*, I, 247 ff., II, 20—21, 1935—37; O. K. Rabinowicz, *D. T.'s Colonization Scheme in Cyprus* (Herzl Yearbook, IV), 1962.
א. ק. ר.

טְרִיכִינוֹזָה (Trichinosis), מחלה קשה — לעתים מסו-כנת, — הפוגעת באדם וביונקים שונים. גורמה —

התולעת הנימית (ע"ע) הזעירה טריכינלה (Trichinella spiralis). החיה כטפילה בדרגת בוגר במעי, ובצורת פיסתות בשרירים המשורטטים של הפונדקאי.

האדם עשוי להידבק בט' ע"י אכילת בשר של בע"ח שהוא נגוע במחלה ומכיל בקרבו זחלים נתונים בתוך פיסתות. מקור ההדבקה השכיח ביותר הוא החזיר (ע"ע חזירים, עמ' 240). לפנים הופיעה הט' לעתים קרובות בצורת מגיפות במקומות מאוכלסים; בעקבות השתפרות ההיגיינה באחזקת הבשר הפכה המחלה לנדירה. ביה"ב, כשהמחלה היתה שכיחה מאד, אך סיבותיה לא נודעו, הואשמו לא פעם היהודים, שהיו מוגנים מפניה, בהרעלת הבורות של הנוצרים.

הטריכינלה, הטפילה במעי הדקים, משריצה עד ל 1,500 זחלים באורך של 0.1 מ"מ, שבוע ימים לאחר ההדבקה. הוזה-לים מוטלים לתוך כלי הלימפה והדם שבדפנות המעי. הם מועברים עם זרם הלימפה והדם עד הגיעם לשרירים. שם הם מתפתחים, גדלים עד ל 1 מ"מ, מתגלגלים בצורת לולייין ומסתגרים בתוך פיסתות. מיצי-העיכול ממיסים את הפיסתות המצויות בבשר הנאכל, והזחלים משתחררים; תוך יומיים הם מתבגרים, מזדווגים ומתחילים להשריץ זחלים חדשים, וחוזר חלילה. המבוגרים אינם מאריכים ימים, אלא מתים 3 חדשים לאחר ההדבקה.

נוכחותן של תולעים בוגרות גורמת הפרעות מרובות בפעולות המעי. התפת-חות הזחלים בשרירים מלווה התהוות מרכזי-פירוק מיקרוסקופיים ברקמה והופעת סימני הר-עלה, שהם לפעמים חמו-רים. היו מגיפות שבהן הגיע שיעור התמותה ל-15%; אבל ברוב המקרים הנפגעים מבריאם.

מהלך הט' באדם במק-רים קלים מאופיין ע"י אי-שקט, כאבים בשרירים ובפרקים, הפרעות במ-עיים, חום; למקרים קשים אפייניות ביותר בצקת הפנים ואאוזינופיליה גבוהה מאד. — תקופת הדגירה נעה בין 4 ל 20 יום; במקרים רבים נמ-שכת המחלה 3—4 חד-שים. לאחר זמן מתות ה-

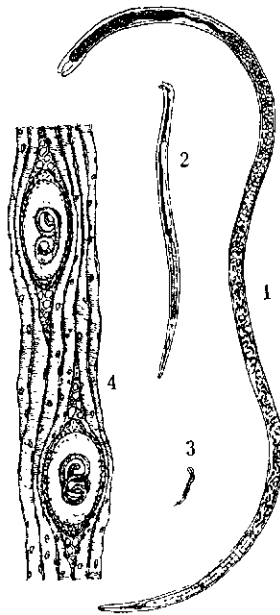

טריכינזה
1. נקבה; 2. זכר; 3. חף צעיר; 4. קטע של שריר ובו פיסתות ש טריכינות (הגדלה: 1, 2: 1—25; 3: 1—85; 4: 1—83)

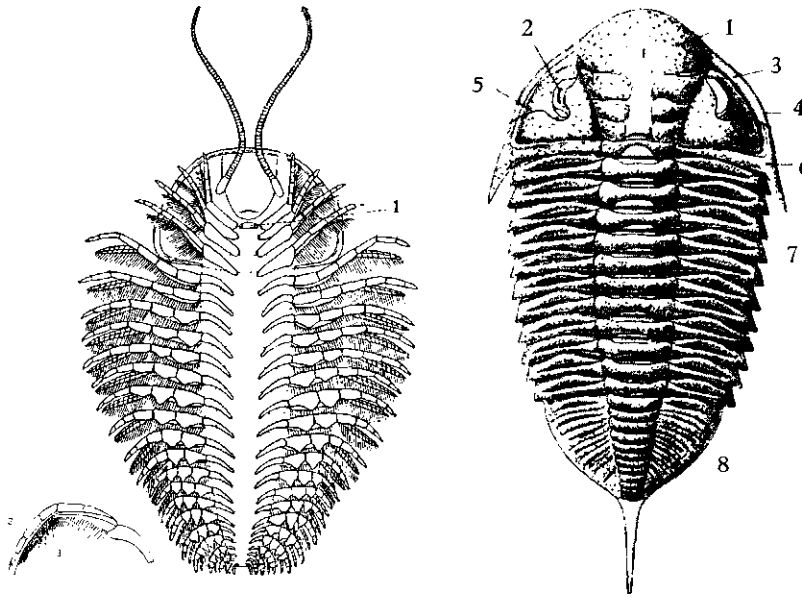

ציור 1. הטרילוביט *Dalmantis socialis*.
מבט מהצד הנבי
1. מצח; 2. עין; 3. לחי נעה; 4. שריון;
הראש; 5. תפרהפנים; 6. לחי יציבה;
7. תוח; 8. החלק האחורי („זנב“)

ציור 2. טרילוביט בעל-נפיים, *Triarthrus*.
1. פה; 2. מכס מהצד הנחוני; 3. פה;
4. נח כהנדלה; 5. סעיף חיצוני; 6. סעיף פנימי

ולהטמתן בחול. — החלק הא-חורי של גוף הט" מוצאו ממספר פרקים שהתאחו לגוש אחד חסר גפיים.

ידועים כמה פרטים בפרשת התפתחותם של הט": ראשיתה — בפרונאופליוס (*pro-pronauplius*) — *taspis*; ע"ע גלגול, עמ' 744). שיממנו התפתח הוחל; הלה גדל ע"י הוספת פרקים לחלק האחורי של הגוף, בליווי נשלים עוקבים. „תפרי-הפנים" שבראש סייעו להחלפת-השריון („נשל") בזמן גדילתם של הט".

מחלקת הט" נודעו כ-2,000 מינים, מהם קוסמופוליטיים ומהם בעלי תפוצה מקומית. הם מתחלקים למספר סדרות, השייכות לתקופות שונות של הפלאוזואיקון. הט" נראים קרובים לעכבישים ולסרטנים. מבנה גופם דומה לזה של הסרטן הקדמוני לימולוס, שהתקיים עד ימינו. —

כ-2,000 ק"מ. כל הנהרות הללו מתפצלים לזרועות רבות, ורוב מימיהם מתפזרים ומתנדפים בזרועות, בביצות ובאגמיים, ורק מקצת מן המים מגיעים ללוב-נור. ימה זו מתרחבת מאד בעת גאות הנהרות, כששטחה מגיע ל-5,000 קמ"ר ועמקה ל-5 מ'. בעונת-היובש היא מצטמקת מאד ומתפצלת ליםות קטנות ולביצות. הט" והקונצ'ה משנים את אפיקיהם מפעם לפעם, ועמם נודדת גם ימת לוב-נור. הנדידה האחרונה נה אירעה ב-1923, ובמקומה הקודם של הימה נשארה שכבת מלח.

פרט לעמקי הנהרות — שעל גדותיהם מתקיימות רצועות צרות של יערות-שדרות ושיחים — האגן כולו צחיח ושמש, ואקלימו יבשתי-יקצון. השטח מדרום לט" — כ-400,000 קמ"ר — תפוס ע"י מדבר סקלה-מקו, הצחיח ביותר. באזור זה נרשמו טמפרטורות של 30°- בחורף, ושל 35° בקיץ. עשבים ושיחים פורחים בו על פני שטחים מצומצמים רק לאחר גשמי-הקיץ הנדירים, והם קמלים לאחר שברעות מעטים. חולות נחדים מצויים בעיקר בדרום-מערבו של המדבר, שבו יש חוליות המגיעות לגובה של 100 מ'. אין בו דרכים או שבילים, וחלק משטחו עדיין לא נחקר.

היישובים המעטים באגן-הט" נמצאים בעמקי הנהרות. בטאקלה-מאקאן אין היום ישובי-קבע כלל, אולם בשוליו מצויים נאות, המנצלים את מי המעינות והנהרות היוצאים מן ההרים; מנאות אלה — ח'וטן (ע"ע), י'קנד (ע"ע), צ'רצ'י.

באגן-הט" עברה לפנים „דרך-המשי" מסין לחוף הים הכספי, ובה הילכו שיירות-מסחר מן המזרח הרחוק לקרמת-אסיה ולאיירופה, מן התקופה הפרסית עד לגילוי דרך-הים מאירופה למזרח הרחוק. בנאות לאורך הדרך התפתחו ערים, ששימשו תחנות לשיירות אלו; רובן היום עיי-חרבות. — אגן-הט" נחקר במחצית המאה ה-19 ותחילת המאה ה-20 ע"י פרנץ-אלסקי (ע"ע) וע"י הדין (ע"ע). בשנים האחרונות בונה ממשלת סין בעמקי הט" ופלגיו סכרים ותעלות, כדי להרחיב

זמן קיומם הממושך — למעלה מ-300 מיליון שנים — של הט" וחילופיהם המרובים והשיטתיים במרוצת הזמנים עושים אותם למאובנים מועילים מאד לקביעת גילי השכבות של הפלאוזואיקון.

הט" היו ידועים לחוקרים עוד מראשית המאה ה-18, אולם מבנם לא הובן כהלכה אלא עם התקדמות מחקר פרוקי-הרגליים בכללם. רק במאוחר הוכר, שגם בט" — כבשאר פרוקי-הרגליים — קיימים היו נשל ושינוי צורות, ושיש להתחשב בכך במחקר הסיסטמטי של הט". עובדת הנשל מסבירה את נפיעותם הרבה של שרידי שריון הט", כי מכל ט" יכלו להשתמר כמה שריונות, השונים זה מזה.

R. C. Moore — C. G. Lalicker — A. G. Fischer, *Invertebrate Fossils*, 1952; J. Piveteau (ed.), *Traité de Paléontologie*, III, 1953; R. R. Shrock — W. H. Twenhofel, *Principles of Invertebrate Paleontology*, 1953; H. B. Whittington, *The Ontogeny of T.s* (Biol. Rev. Camb. Philos. Soc., 32), 1957; R. C. Moore (ed.), *Treatise on Invertebrate Paleontology*, Part O: Arthropoda, I, 1959; H. H. Swinerton, *Outlines of Paleontology*, 1962.

מ.

טרים (דְרִיָּה), נהר באסיה המרכזית, ללא מוצא לים, באגן גדול המשתרע על שטח של כ-1 מיליון קמ"ר בצפון-מזרח סינקלינג (ע"ע) שבסין המערבית. אגן-ט' הוא טבלה ששקעה בתוך הרמה, וגבהו 700—1,400 מ' מעל לים. הוא מוקף הרים גבוהים — פרט לצפון-מזרחו, הפתוח לעבר מדבר גובי (ע"ע). 3 נהרות יורדים אליו: קשגר או קיזיל-דריה — מרמת פמיר (ע"ע) במערב, י'קנד — מקצה הרי קרקורים (ע"ע) וקן-לוז (ע"ע טיבט) בדרום-מערב, אקסו — מהרי טי'ן-שן (ע"ע) בצפון-מערב, שלשתם מתאחדים לנהר-ט', הזורם מזרחה. פלגו הדרומי הוא הח'וטן, ובקצה המזרח מגיעים אליו בעונת גאות המים הקונצ'ה — מימת בג'רש (1,030 מ' מעל לים) בצפון-מזרח — והצ'רצ'י מהרי קן-לוז בדרום. הט' משתפך לימה הרדודה, האטומה והמלחה לוב-נור, ואורך האפיק ממקורות היארקאנד עד לשפך הוא

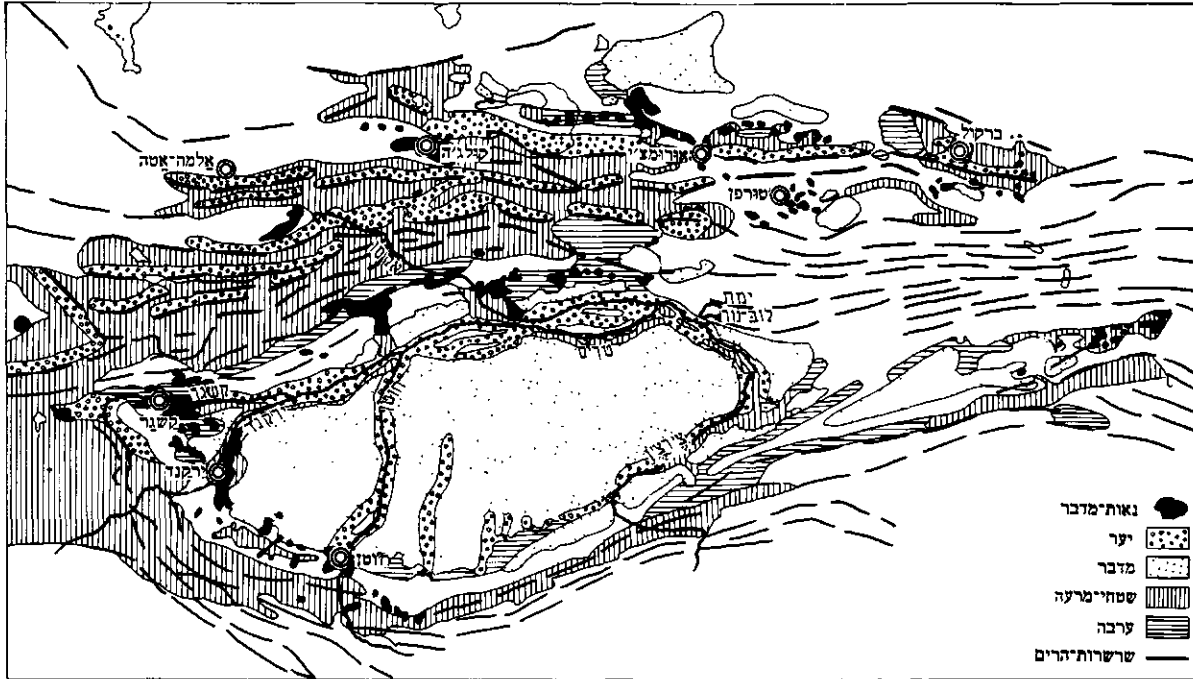

אנז'טרים

הפר כוזרו מלך פרתיה את ההסדר שבין ארצו לבין רומא לגבי ארמניה (ע"ע, עמ' 986). ט' פתח מיד במלחמה, כבש את ארמניה וסיפחה לקיסרות יחד עם ארץ-נהריים הצפון-גית, ובכלל זה את חדיב (ע"ע). ב116 לכד ט' את בירת הפרתים קטסיפון וחדר לבבל. אולם התקוממות עזה בקרב אוכלוסיית ארם-נהריים, שבה מילאו יהודי אותה ארץ תפקיד פעיל, ומרד יהודי גדול (tumultus Iudaicus) שפרץ עוד קודם-לכן (115) בקירני (ע"ע) ונתפשט למצרים ולקפריסין (ר' להלן, עמ' 993), אילצוהו להפסיק את מסע-כיבושיו. בדרכו חזרה לרומא חלה ומת בסילנוס שבקיליקיה. אשתו פלוטינה הודיעה, שבשעת מיתתו מינה ליורש את קרובו אדריינוס (ע"ע), ומינויו זה נתקבל על חברי הסנאט. בימי ט' הגיעה הקיסרות הרומית לשיא התפשטותה; אולם התפשטות זו היתה לשעתה בלבד, ויורשו ויתר על כל כיבושיו של ט', פרט לדאקיה. ממשלו הפנימי של ט' היה יציב ונבון, אם כי לא מזהיר; אפיו הפאטריארכאלי-הליבראלי משתקף בחליפת-המכתבים בין הקיסר ובין פליניוס הצעיר (ע"ע) נציב ביתניה. ט' ביקש להגשים את האידיאל של השליט הכפוף לחוק. הוא ביסס את שלטונו לא רק על תמיכת הצבא אלא גם על אהדת הסנאט, שאותו גידל וכיבד, והצליח למזג את הפרינקיפאט עם מירב החירות שניתן היה לצפות לה בניסיבות אלה. ט' הרחיב את מפעל לחם-החינם לילדים שייסד נרווה, כדי לעודד את גידול האוכלוסיה ואת החק-לאות באיטליה, שהיתה בתהליך של שקיעה. הוא גם ביטל כמה מסים, בנה נמלים חדשים (ביחוד באוסטיה ואנקונה [ע"ע, עמ' 656: תמ']) והרחיב את רשת הכבישים בקיסרות. ברומא הקים את הפזרום הנקרא על שמו (112) והציב בו את העמוד המנצח בתבליטיו את מסעותיו בדקיה (ע"ע, עמ' 50: תמ'). בתחום הצבאי גייס שני לגיונות חדשים, הרחיב בנומידיה (אלג'יריה) את תחום שלטון רומא והקיף את הרי אורס בספר מבוצר (ע"ע לימס). — ט' הוא מן הקיסרים המשובחים והמהוללים ביותר בהיסטוריוגרפיה הרומית.

את שטחי השלחין. מתיישבים מסין מובאים לכאן להקמת מפעלי-הפיתוח ולעיבוד האדמות הנכבשות מידי המדבר. א. י. בר. - ד. ב. א.

טְרִינּוּס, מַרְקוּס אוֹלְפִיוּס — Marcus Ulpius Traianus — קיסר רומי. ט' נולד באיטליקה שבפרובינציה בטיקה (בדרום-ספרד). אמו היתה ספרדיה; אביו פיקד על הלגיון העשירי במלחמה ביהודה (67—68) ואח"כ היה קונסול ומושל בטיקה, סוריה ואסיה. ט' עצמו שירת בצבא וב89 פיקד על לגיון בספרד; ב91 נתכבד בקונסולאט. נרווה (ע"ע) מינה את ט' למושל גרמניה העילית ולמפקד שלושת הלגיונות שם. בסוף 97, כשאימה על נרווה ספגת התקוממות של הפרטוריאנים, אימץ את ט' לו לבן, כדי שיהא מורא הצבא על הפרטוריאנים, במות נרווה עלה ט' על כסא הקיסרות (98); הוא היה הקיסר הראשון שלא היה בן איטליה.

ט' היה בראש וראשונה חייל, ודבר זה השתקף במדיניותו החריץ שלו. בצבא ראה לא רק כוח השומר על גבולות הקיסרות, אלא גם המרחיבם. ב101 ביטל את ההסכם שחתם דומיטיאנוס עם דקבלוס מלך דקיה (ע"ע), פלש לדאקיה וכבש אותה בשתי מלחמות (101—102, 105—107). דאקיה אורגנה כפרובינציה, וט' הושיב בה אזרחים רומיים מכל רחבי-הקיסרות. באותה עת (105—106) כבש קור-גליוס פלמה, נציב סוריה, את ממלכת הנבי טים (הנגב ועה"י) וסיפח אותה כפרובינציה ערבית. ב114

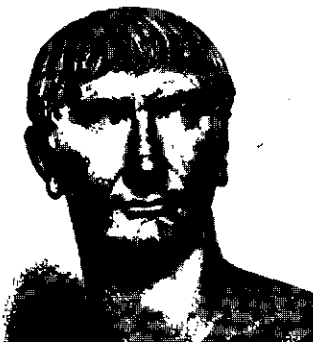

פרוטומה של טרינוס קיסר (המוזיאון האפיטוליני, רומא)



טרינידד: אגם הזפת

הוא הררי ברובו, ופסגתו העליונה — 576 מ'; הריו בנויים סלעים געשיים, ואדמתו פוריה.

האי טר', כהמשכה של רצועת החוף הצפוני של יבשת דרום-אמריקה, עשיר במעיינות שמן-אדמה. במערכת מקורות שמן-אדמה כלולה התופעה המיוחדת לטר' — אגם-הזפת (ע"ע אספלט) על כף בחופו המערבי של האי; שטחו כ-1/2 קמ"ר, והוא פתחו של לוע שממנו מופרש אספלט נוזל, ההופך לרגבים מוצקים של פני האגם.

אקלים של האיים טרופי. בטר' הטמפרטורה הממוצעת של החודש החם ביותר (אפריל) היא 31° ושל הקר ביותר (דצמבר) — 25°; בטר' — 29° ו-24°. כמות-הגשמים השנתית הממוצעת במזרח-טר' 2,200 מ"מ, במערבו של האי — 1,750 מ"מ, בטר' — 1,600 מ"מ. העונה בין יאנואר למאי יבשה יחסית ונוחה, ומשום כך הפכו האיים לנוה-חורף מקובל.

בעקבות ההיסטוריה של האיים (ר' להלן) אוכלוסייתם מגוונת מבחינה גזעית ודתית (ע"ע הודו המערבית, עמ' 586: תמ'). היא מורכבת מ-2 (למעשה — 3) חטיבות עיקריות: 44% כושים ו-14% מולאטים (ובני תערובות גזעיות אחרות) — מזה, 37% הודים — מזה; נוסף עליהם יושבים באי כ-20,000 אירופים (ממוצא בריטי, צרפתי, ספרדי ופורטוגזי) וכ-10,000 סינים. הפושים והמולאטים כולם נוצרים — כמחציתם קאתולים וכמחציתם פרוטסטנטים; ההודים רובם הינדואים ומיעוטם מוסלמים ונוצרים. כל האוכלוסיה דוברת אנגלית; בקרב קבוצות קטנות נשתמרו גם הלשון הספרדית, ניב צרפתי-קראולי ולשונות הודיות. — הדת העממית של הכושים בטר' (שאנגו) וההווי החברתי שלהם מושפעים מהמסורת של עמי אפריקה המערבית, בעיקר של שבטי יורובה (ע"ע) ומאנדינגו. על המוסיקה שלהם וריקוד הקאליפסו — ע"ע הודו המערבית, עמ' 590.

הודות למצב הכלכלי הנוח-יחסית של טר' וטו' הגיעו השירותים הסוציאליים והחינוך במדינה זו לרמה גבוהה יותר מברוב מדינות אמריקה התיכונה. החינוך בבתי-הס' היסודיים הוא חינוך-חובה וניתן חינם, והוא מקיף כמעט את כל גילאי ביה"ס היסודי. החינוך התיכון ניתן ברובו במוסדות פרטיים. שקצתם מוחזקים בידי הכנסיות והעדות הדתיות; הוא מקיף כ-20,000 תלמידים. המדינה מחזיקה 3 בתי-ספר טכניים גבוהים.

כלכלת טר' וטו' מושתתת על החקלאות — מזה ועל תעשיית-הנפט — מזה. כמחצית משטח האיים מכוסה יערות; כשליש משטחה של טר' וכמחצית משטחה של טו' מעובדים. על אדמתן הפוריה מאד מקויים משק-מטעים טרופי, שעיקר גידוליו המסחריים הם קקאו וסופר; רוב המטעים נמצאים בבעלות חברות גדולות. שטח מטעי-הקקאו הוא 120,000

C. de la Berge, *Essai sur le règne de T.*, 1877; C. Cichorius, *Die Reliefs d. T.säule*, I-II, 1896-1900; R. Paribeni, *Optimus Princeps*, 1926-7; B. W. Henderson, *Five Roman Emperors*, chs. 8-12, 1927; R. P. Longden, *Nerva and T.*, *The Wars of T.* (Cambr. Anc. Hist., XI), 1936; F. A. Lepper, *T.'s Parthian War*, 1948; R. Syme, *Tacitus*, I, 86-99, 217-235, 1958.

ש. אפ.

על יחסו של ט' ליהודים לא ידוע הרבה בבירור. לפי הפפירוס „עלילות קדושי אלכסנדריה“ בפרו ט' ואשתו פלוטינה את התושבים היהודים שבאלכסנדריה על-פני הוור-נים שבה (ע"ע מצרים: תולדות היהודים). 115, בעיצומה של מלחמתו של ט' בפרתים, פרצה מרידה גדולה של יהודים בקירני, שהתפשטה ב-116 למצרים ולקפריסין. ט' הורה לדכא את המהומות ביד חזקה. אולם עוד באותה שנה נתפשט המרד למסופוטמיה וגם שם הקיף ביחוד את תושבי המקום היהודים. ט' פקד על לוסיס קוֹיטוס (ע"ע) לבער את היהודים ממסופוטמיה, ופקודתו הוצאה אל הפועל באכזריות נוראה (ע"ע א"י, עמ' 399-400). רמז לכך נשתמר אף בספרות חז"ל. המדברת על „פולמוס של קיטוס“ (משנ' סוטה, ט', י"ד [לפי הגירסה הנכונה]; סדר עולם). וכן מסופר על חור-בנה הגדול של יהדות מצרים בכלל, ואלכסנדריה בפרט. עם דיכוי המרד (את החרבת ביהכ"נ המפואר שבה מייחסים לט' עצמו [יר' סוכה, ה' א']). מצויה אגדה, שלפיה התנפל ט' על היהודים, משום שביום הולדת בנו, שחל בתשעה-באב, היו היהודים שרויים באבלות, ואילו ביום מות בתו (או בנו), שחל בחנוכה, הדליקו נרות בשמחה (יר' שם; בבלי תענ' י"ה, ע"ב; איכ"ר א', ט"ז; ועוד). — על המסורת, שסמוך למותו גזר ט' מיתה בלודקיה על פפוס ולולינוס — ע"ע פפוס ולולינוס. — בספרות חז"ל מופיע, בדרך-כלל, שמו של ט' בשיבושים: טרוגינינוס, טרכינוס, ועוד.

א. שליט, דרכי הפוליטיקה המזרחית של רומי מנירון עד ט' (תרכ"ז, ז'), תרצ"ו; ג. אלון, תולדות היהודים בארץ ישראל בתקופת המשנה והתלמוד, א' (מפתח, ערך ט'), תשי"ח²; י. גוטמן, מלחמות היהודים בימי ט' (ס' אסף), תשי"ג; ש. אפלבוים, יהודי קירנאיקה ומרדם בזמן ט' (ציון, י"ט), תשי"ד; א. פוקס, מרדם של יהודי מצרים בשנת 115 לסה"נ (שב, כ"ב), תשי"ו; א. צ'ריקובר, היתר דים במצרים בתקופה ההלניסטית-הרומית לאור הפאפיר' רולוגיה, 116-130, 160-179, תשכ"ג²; J. Juster, *Les Juifs dans l'empire romain*, II, 185 sq., 1914; K. Friedmann, *La grande rébellion juidaica sotto T.* (Giorn. Soc. Asiat. Ital., II), 1931; V. A. Tcherikover - A. Fuks, *Corpus Papyrorum Judaicarum*, II (Index, s. v. T.), 1960; A. Fuks, *Aspects of the Jewish Revolt in A. D. 115-117* (Jour. Roman Stud., LI), 1961.

מ. ד. ה.

טְרִינִידָד וְטוֹבָגוֹ (Trinidad and Tobago), מדינת-איים

באמריקה הדרומית, חברה בקהיליית-העמים הברי-טית; 5,128 קמ"ר, 895,000 תושבים (1964). המדינה מורכבת מ-2 איים: טרינידד (טר') — 4,828 קמ"ר, 860,000 תוש-בים; האי הקטן טובגו (טו') — 300 קמ"ר, 35,000 תושבים. טר' שוכנת מול חופה של גוואלה, כשרק מיצרים-רדוד — שרחבו במקום הצר ביותר 15 ק"מ בלבד — מפריד בין האי ובין היבשת; טו' מרוחק מטר' 33 ק"מ. מבחינה גאולוגית שני האיים הם חלק מהיבשת הקרובה, שממנה ניתקו, וההרים שבהם מהווים המשך לשלשלת המזרחית של הרי האנדים. רוב שטחו של האי טר' מישורי. נמצאות בו 3 שלשלות של הרים נמוכים, ופסגתה העליונה של הצפונית, הארוכה והגבוהה שבהן, מגיעה לגובה של 940 מ'. האי טר'

טְרִינִיטָרִיִּים (מלאט' trinitas — שילוש), "מיסדר ע"ש השילוש הקדוש לפדיון שבויים" — מיסדר קא-תולי שנוסד ב-1198 בצרפת באישורו של האפיפיור אינוצנט-טיוס III; מטרתו העיקרית הייתה — פדיון שבויים נוצרים שנפלו בידי מאורים וסרקנים; משום כך נקראו הט"ג גם רִדְמֵפְטִיוֹנִיסְטִים ("פודים, גואלים"). תקנון המיסדר היה זה של האוגוסטיניאנים ("ע"ע); נזיריו היו לובשים גלימה לבנה, שעל הזוה תפור צלב אדום וכחול ("הנזירים האדומים"). ב-1200 ערכו שני נזירים ט"ג אנגליים מסע לארצות שבשלטון המוסלמים — הראשון בסידרת מסעות כאלה —, ואגב-כך הצליחו לפדות 186 עבדים נוצרים במארוקו. בס"ה פדו הט"ג במאות שנות פעולתם למעלה מ-900,000 שבויים; ביניהם היה סְרֹנְטֵס ("ע"ע). בדרך-כלל היו הט"ג פודים את השבויים בכספים שהיו אוספים לשם כך, ואם לא היה דבר זה ניתן להיעשות היו חייבים להציע את עצמם כתמורה לשבויים. — לאחר סיום תקופת מסעי-הצלב והמלחמות במוסלמים פנו הט"ג לפדיון עבדים כושים. ב-1599 נוסדה בקרבם קבוצה רפורמית בשם "היחפים", והיא היחידה שנתקיימה עד היום, לאחר שהמיסדר העיקרי נתבטל ב-1898. היום נמנים במיסדר פחות מ-800 נזירים, הפעילים בעיקר באיטליה ובספרד בתחום החינוך התיכון. בצרפת נקראים הט"ג לעתים קרובות "מאתו-רינים" ע"ש מיסדרם St. Mathurin שבפאריס. — מיסדר הנזירות הטריניטאריות, שנוסד ב-1236, יש לו סניפים בספרד, בצ'ילה ובפרו.

P. Deslandres, *L'ordre des T.*, I-II, 1903; M. Heimbucher, *Die Orden u. Kongregationen d. kath. Kirche*, III, 1908²; E. V. Kralik, *Geschichte d. T.ordens*, 1918.

טְרִיסְטָה (Trieste), עיר-נמל איטלקית על חוף הים האדריאטי, בראש המפרץ הנקרא על שמה, סמוך לגבולה הצפוני-מזרחי של איטליה עם יוגוסלאוויה; 275,000 תושב' (1963). העיר יושבת למרגלותיה ועל מדרונותיה של רמת הקארסט, ומשתרעת בצורת חצי-גורן עגולה מסביב לנמלה. ט' היא בירת המחוז הנקרא על שמה, שאינו אלא רצועה צרה לאורך חופו הצפוני-מזרחי של המפרץ, כעין מובלעת בשטח יוגוסלאווי, הקשורה ע"י פרוודור צר בלבד לעיקרה של הטריטוריה האיטלקית.

העיר מתקיימת בעיקר על הנמל ועל איזור-התעשייה שבה ובסביבתה. נמל-ט' עומד במקום השני באיטליה מבחינת תנועת האניות (10,340 ב-1961), במקום השביעי מבחינת כמות הסחורות שנטענו ונפרקו בו (5,210,000 טון ב-1961) ובמקום השביעי מבחינת תנועת הנוסעים (381,000 באותה השנה). בין המטענים העוברים דרך הנמל תופס מקום נכבד נפט גלמי, המזוקק בשני בתי-זיקוק (Aquila ו-ESSO) שבעיר. נמל-הנוסעים נמצא במקום הנמל הרומי העתיק, שהורחב וחדש פעמים רבות; הנמל התעשייתי משתרע בדרומה של העיר, על מפרץ מוג'ה (Muggia). לפעילות בנמל ובתעשייה מצטרפת פעילות מסחרית מרובה, שגם היא בעלת מסורת קדומה.

ט' היא גם צומת מסילות-ברזל ודרכים. עוברות דרכה הרכבות הנוסעות מאירופה המערבית (קלה או פאריס) לאיסטנבול (דרך בלגראד). כמרכון היא מחוברת במסילת-ברזל עם וינה ועם מרכזים שונים בצפון-איטליה ובארצות שכנות. כבישים רחבים חדישים מחברים אותה לרשת-הכבישים האיטלקית; 3 כבישים ראשיים נוספים מסתעפים

איקר, שטח מטעי-הסוכר — 83,000 איקר (1963). יבול הסוכר הגיע ב-1963 ל-227,000 טון (ב-1962 — 201,000 טון); רובו הגדול של הסוכר ושל מוצרי-הלווי שלו — רום ומליסה — נועדו ליצוא. יצוא הקקאו הגיע ל-8,400 טון (1962). כמרכון מגדלות טר' וטו' דקלי-קוקוס (35,000 איקרים), הדרים (13,000 איקרים) ובננות, שאף הם ומוצרי-הלווי שלהם משמשים בעיקר ליצוא. — בטר' הופקו ב-1963 7.3 מיליון טון נפט גלמי (7 מיליון); כמרכון מיובא לטר' נפט גלמי מוונזואלה לזיקוק ב-2 בתי-הזיקוק שהוקמו באי. יצוא הנפט (גלמי ומזוקק) מטר' ב-1962 הגיע ל-49 מיליון טון, ושווייו היה כ-75% משווי היצוא הכללי של המדינה. אגם-הנפת משמש מקור ראשי בעולם לאספקת חמר טבעי; תפוקתו הגיעה ב-1962 ל-163,000 טון (ב-1961 — 175,000 טון). — לעומת זה נזקקות טר' וטו' ליבוא מרבית מיצרייה-המוון הדרושים לאוכלוסייתה — בעיקר קמח, מוצרי-חלב, בשר ואורז. סחר-החוץ של המדינה הוא מאוזן.

העיר הגדולה היחידה בטר' היא בירתה ונמלה פּוֹרְט-אֹף-סְפִין (Port-of-Spain); 98,000 תושבים, עם פר-בריה — 140,000 תושבים (1963).

וע"ע הדו המערבית.

ה י ס ט ו ר י ה. האיים נתגלו ב-1498 ע"י קולומבוס, שמצא בהם תושבים בני שבטים קאריביים (אינדיאנים). האיים הפכו למושבה ספרדית; לעתים קרובות ערכו בהם הבוקנרים ("ע"ע) פלישות-שוד. האי טו' עבר פעמים רבות מיד לידי הבריטים תפסוהו ב-1580, וב-1616 ניסו לישבו. מ-1641 עד 1681 ניטש מאבק בין הבריטים וההולאנדים עליו, אך רוב הזמן היה בידי ההולאנדים. במאה ה-18 היה שטח-מריבה בין בריטניה לצרפת; צרפת החזיקה בו כמה שנים. רק ב-1814 עבר סופית לידי בריטניה. את טר' כבשה בריטניה מידי ספרד ב-1797, כיבוש שאושר בחוזה אמין (1802). ב-1888 איחדו הבריטים את טר' וטו' ליחידה אדמיניסטרטיבית אחת, שלה ניתן כעבור שנה מעמד של מושבה. מ-1941 ואילך שותפו במועצה המחוקקת המקומית נציגים של האוכלוסייה. באותה השנה הוחכרו לאה"ב באי טר' בסיסים צבאיים 99 שנים. ב-1960 נטשה אה"ב את מרבית השטחים של בסיסים אלה ואת השטח הנותר התחייבה לפנות עד 1977. ב-1958 נכללו טר' וטו' בפדרציה של איי הודו המערבית, שהוקמה באותה שנה. לאחר שהתפוררה פדרציה זו, הוענקה לטר' וטו' ב-1962 עצמאות במסגרת חבר-העמים הבריטי. למדינה שני בתי-מחוקקים: סנאט ובו 24 חברים, ובית-נבחרים ובו 30 צירים. שפת המדינה היא אנגלית.

י ה ו ד י מ בטר'-וטו'. עד 1789, כלו' כמעט עד סוף השל-טון הספרדי, אסור היה ליהודים להתיישב בטר'. אח"כ באו לשם כמה משפחות. ב-1900 היו בטר' 31 יהודים. עם בואם של פליטים מאירופה המזרחית והמרכזית ב-1938 התחילו מתארגנים בטר' חיים יהודיים ציבוריים. ב-1959 הגיע מספר היהודים בטר' ל-250 נפש בקירוב. רובם יושבים בפורט-אוף-ספיין — ששם נמצא ביכ"נ ובי"ס יהודי; כ-300 יהודים יושבים בסאן פרנאנדו. בטר' רק יהודים בודדים.

R. C. Marshall, *Physiography and Vegetation of Tr. and To.*, 1934; M. J. Herskovitz, *Tr. Village*, 1947; L. Braithwaite, *Social Stratification in Tr.* (Soc. and Econ. Stud., II), 1953; *Report of the Tr. and To. Independence Conference*, 1962; E. Williams, *A History of the People of Tr. and To.*, 1964.

ב. ד. ג. — ד. ב. א.



טריסטא. מראה כ־1955 של העיר והנמל

מיוחד למיעוטים הלאומיים — היוגוסלאווי באיטליה והאיטלקי ביוגוסלאוויה. ט' היתה לבירת מחוז פריאול-ונציה האיטלקי, אך ניתוקה מחלק גדול של העורף הטבעי שלה הפחית את חשיבותה כנמל ופגע מאד בכלכלתה, וממשלת איטליה מזרימה לעיר אמצעים כספיים ומומחים, כדי ליצור בסיס חדש לכלכלתה, בעיקר ע"י פיתוח התעשייה וענף המספנות בה.

A. Tamaro, *Storia di T.*, I-II, 1924; Comitato di Liberazione nazionale della Venezia Giulia, *Problemi etnici, geografici ed economici della Venezia Giulia*, 1946; C. L. N. dell'Istria, *Diciotto mesi di occupazione jugoslava*, 1946; A. Melik, *T. et la Yougoslavie du Nord*, 1946; P. A. Quarantotti-Gambini, *Primavera a T.*, 1951; G. Roletto, *T. ed i suoi problemi*, 1952; D. De Castro, *T., cenni riassuntivi sul problema giuliano*, 1953; G. Paladin, *La lotta clandestina di T. nelle drammatiche vicende del C. L. N. della Venezia Giulia*, 1953; A. P. Canali, *Alcide de Gasperi nella politica estera italiana (1944-1953)*, 1953; W. Hildebrandt, *Der T.-Konflikt*, 1953; M. Polla, *Gli aspetti economici della questione di T.*, 1953; J. Garston, *Operation Exodus: T., 1947* (Hist. Today, VIII), 1958; A. M. Zahorsky-Suchodolski, *T.-Schicksal e. Stadt*, 1962. אה. א.

יהודים ישבו בט', אולי, כבר לפני סוף האלף ה-1 לסה"נ, אולם ידיעות מוסמכות עליהם מצויות רק החל מן המאות ה-13 וה-14. עיקר עיסוקם היה בבנקאות ובמסחר, ובמאה ה-14 נישלו הבנקאים היהודים את חבריהם הנוצרים; אחד מהם אף שימש כ"בנקאי העיר". אחר סיפוח ט' לאוסטריה (1382) באו אליה מהגרים יהודים מאשכנז. חלק מיהודי ט' היו כופים או לדופסי אוסטריה, וחלק — לשל-טונות העיר. בסוף המאה ה-17 התנגדו יהודי ט' לפקודת שלטונות העיר להקמת גטו ולנשיאת אות-הקלון וגזירות דומות, אולם לאחר מאבק שנמשך כחמש שנים (1693/7) ניכפו עליהם סידורים אלה; אמנם באמצע המאה ה-18 החלו יהודי ט' לדור שוב מחוץ לגטו. בתקופה זו עסקו במסחר ובמלאכה, והיו ביניהם סוכני החצר האוסטרית. מספר יהודי ט' עלה מ-60 בעת שהוקם הגטו — 100 ב-1735, ל-670 ב-1788, ועד ל-5,500 ערב מלחמת-העולם II.

בימי הקיסר יוזף II נהגו יהודי ט' מן התיקונים במצב היהודים שהונהגו בקיסרות האוסטרית, ובעיר הוקם אחד מבתה"ס היהודיים הראשונים ברוח ההשכלה; ב-1785 נהרסו שערי הגטו. באמצע המאה ה-19 הוקם במקום דפוס עברי. גם עיתון יהודי-איטלקי הופיע בט' ב-1862-1915. רבים

ממנה למזרח ולדרום — ליוגוסלאוויה, ומי שמשים את התעבורה בין ארץ זו לבין מרכז ומערבה של אירופה. — ט' היא מרכז תרבותי חשוב: בה שוכנים אוניברסיטה גדולה ומוסדות אחרים להשכלה גבוהה, תיאטרות, מוזיאונים וכיו"ב. א. ב.

היסטוריה. העיר האילירית הוצר, שהכנה במקומה של ט', נכבשה ב-177 לפסה"נ בידי הרומאים, שקראו את שמה טרגסטה (Tergeste). יוליוס קיסר נתן לעיר מעמד של קולוניה, ואוגוסטוס בנה בה נמל משוכלל, מקדשים, פורום ותיאטרון, והקיף אותה חומה. לאחר נפילתה של הקיסרות הרומית נכבשה ט' בידי האוסטרוגוטים, הביזאנטים, הלאנגובאר-

דים, ולבסוף הפראנקים. במאה ה-6 לסה"נ קמה בה הגמונות, וב-948 מסר לותאר מלך איטליה את העיר לשלטונם של הגמוניה, שמשלו בה עד שקמה בעיר "קומונה חפשית" באמצע המאה ה-12. מ-1202 עד 1382 היתה ט' כפופה לוונציה, אך ניסתה פעמים מספר לזכות בעצמאות, ובכדי להימלט משלטון הוונציאנים העמידה עצמה ב-1382 בחסותם של ההאבסבורגים. החסות הפכה להשתלטות אוסטריה, שנמשכה עד תום מלחמת-העולם I, פרט לשנים אחדות בתקופה הנאפוליטנית, כשהשתייכה למחוזות האיליריים של צרפת. בשלטונה של אוסטריה התפתחה ט' מאד כנמלה הראשי של הממלכה, ביחוד לאחר שקיבלה ב-1719 מעמד של נמל חפשי. מעמד זה בטל ב-1891, אולם בינתיים הפכה ט' למרכז הליוד האוסטרי שנוסד ב-1836 (ליוד טריאסטינו), ולנמל בין-לאומי חשוב בימי התיכון, שהתפתח ביחוד אחרי כרייתת של תעלת סואץ; ט' שימשה לארצות מרכז-אירופה כאחד המוצאות העיקריים לים התיכון ולארצות המזרח. לפני מלחמת-העולם I היו כ-60% מהתושבים איטלקים, כ-30% סלובנים וקראטים, כ-10% גרמנים-אוסטרים. ט' היתה אחד ממוקדי "האירנדנטה" האיטלקית, ובסיומה של מלחמת-העולם I נכבשה בידי האיטלקים וסופחה לאיטליה; אולם יוגוסלאוויה טענה לבעלות על העיר בגלל הרוב היוגוסלאווי שבאוכלוסיית סביבתה. אחרי כניעת איטליה במלחמת-העולם II כבשו הגרמנים את ט' (ספטמבר 1943). בסוף המלחמה שיחררו היוגוסלאווים את העיר וסיפחה לארצם, אך כעבור שבועות מספר נאלצו למסרה לשלטון צבאי של בריטניה ואה"ב, שלא הכירו בכיבוש היוגוסלאווי. חוזה השלום עם איטליה (1947) כונן "טריטוריה חפשית של ט'", שכללה גם איזור-חוף מצומצם בצפון העיר ובדרומה; שטחה היה 831 קמ"ר, ובה כ-370,000 תושב. חוזה-השלום התקין, שמושל הטריטוריה החפשית יתמנה מטעם האו"ם. אלא שהגשמת הדבר נתקלה בקשיים, ולפיכך הוסכם שבאורח זמני ינוהל "איזור א'" (הצפוני) של הטריטוריה, ובכללו העיר ט', ע"י ממשל צבאי אמריקני-בריטי, ואיזור ב' (הדרומי) — ע"י ממשל צבאי יוגוסלאווי. בעיית ט' היתה ממוקדי המתיחות הבין-גושית באירופה, אולם הקרע בין בריה"מ לבין יוגוסלאוויה הקל על מציאת הסדר. לפי הסכם שנחתם ב-1954, נמסר איזור ב', בצירוף חלק קטן מאיזור א', ליוגוסלאוויה, ושאר איזור א' — לאיטליה, תוך מתן מעמד

מחכמי ט' נדעו לתהילה, מהם: ש. ד. לוצטו ("ע"ע) וצבי פרץ חיות ("ע"ע). יהודי העיר נטלו חלק פעיל בתנועת השיחרור האיטלקית ובמאבק ה"אירדנטה" עד לאיחודה של ט' עם איטליה (1918). חוקי-הגזע הפאשיסטיים (1938) פגעו גם ביהודי ט', וב-1940 נערכו בהם פרעות. ב-1943 נותרו בט' רק 2,300 יהודים, ובסוף המלחמה ירד מספרם ל-900. עתה נמנים בקהילה כ-1,500 נפש.

א. יערי, שלוחי א"י, מפתח ערך ט', תשי"א; R. Curjel, *Le origini del ghetto di T.* (RMI, 6), 1931/2; id., *Gli Ebrei di T. nel secolo XVIII* (RMI, 12), 1938; id., *Il Tempio israelitico di T. ricorda la storia dell' Ebraismo triestino* (RMI, 28), 1962; C. Roth, *The History of the Jews of Italy*, 1946; P. Nissim, *Intorno alle vecchie sinagoghe di T.* (RMI, 26), 1960.

של. ס.

מ. לור, קופידון, הגברת והפייטן (קשת, 1), תשי"ט; J. Bédier (éd.), *Le Roman de T. par Thomas*, 1-II, 1902/5; G. Schoepperle, *T. and I., a Study of the Sources of the Romance*, 1-II, 1913; J. Kelemen, *Geschichte d. Tsage nach d. Dichtungen d. Mittelalters*, 1923; F. Ranke, *T. u. I.*, 1925; W. Golther, *T. u. I. in d. franz. u. dtsh. Dichtung d. MA u. d. Neuzeit*, 1929; D. de Rougemont, *L'amour et l'Occident*, 1939; S. Hofer, *Streitfragen z. alt-franzos. Literatur* (ZRP, LXV), 1949; B. Margell, *T. u. I.*, 1949; A. Pauphilet, *Le Legs du Moyen-Âge*, 107-42, 1950; J. M. White, *T. and I.* (Hist. Today, III), 1953; M. Lazar, *Amour Courtois et Fin' Amors*, 1964.

מ.ל.

טְרִיסְטָן דֵּה קוֹנְיָה (Tristan da Cunha), קבוצה של 3 איים קטנים בלב האוקיינוס האטלנטי (37°5')

רוחב דרומי, 12°2' אורך מערבי, הנקראת ע"ש הגדול שבהם, שהוא מיושב; 2 האחרים אינם אלא צוקים צחיחים. שטחו של האי הראשי 95 קמ"ר. מרבית שטחו תפוס ע"י הר-געש, המתנשא לגובה 2,030 מ'; זמן רב נחשב לכבוי, אולם ב-1961 התפרץ פתאום. כ-30 קמ"ר ראויים לעיבוד חקלאי; שאר השטח מכוסה טרשים בזלתיים שחורים. האקלים נוח; הטמפרטורה הממוצעת בחוף בקיץ (הדרומי) היא 20°, בחורף — 13°.

האיים נמצאים בבעלות בריטית. בפיקוחו של מושל סנט-הלנה, ספינות אינן עוגנות ליד חופי ט' אלא לעיתים רחוקות. ב-1961 ישבו באי הגדול כ-300 נפש, לבנים ומולאטים דוברי אנגלית, רובם פרוטסטנטים. פרנסתם על גידול תפוחי-אדמה, גידול כבשים ואוחים ודיג ועל איסוף גואנו מהאיים הסמוכים, שאותו הם מוכרים לחברה דרום-אפריקנית, שהקימה באי תחנת-דיג ושבתגונה התושבים רוכשים את המיצרקים הצנועים שאינם מתוצרתם. הם חיים בכפר בן 60 בתי-אבן, בנוי בסיגנון של כפר סקוטי. הם שומרים על סיגנון-חיים ומנהגים מלפני 150 שנה; ברובם הם בריאים ומאריכי-ימים.

האי הראשי נתגלה ב-1506 בידי הספן הפורטוגזי טריסטאן דה קונייה. ב-1656 הקימו בו ההולנדים תחנת-מסחר, אבל לאחר זמן קצר עזבוה. תחילתו של היישוב הקבוע ב-1810, כשנאחזו בו האנגלים. ב-1816 הציבו בו חיל-משמר, כדי שלא ישמש בסיס לנסיון לשחרר את נאפוליון מסנט-הלנה. כשהוסר המשמר הביעו אחדים מאנשיו את רצונם להישאר באי, ועליהם נלוו משפחותיהם מאנגליה ונשים מסנט-הלנה. האוכלוסייה הקיימת היא מצאצאיהם. — ב-1940 הוקמו באי תחנה מטאורולוגית ותחנת-ראדיו. רופא, כש-וכומר מאנגליה יושבים בקרב האוכלוסייה. — ב-1961, כשסיכנה התפרצות הר-געש את חיי התושבים, הועברו הללו כולם לאנגליה, והממשלה האנגלית הציעה לשקמם שם. אעפ"כ בחרו רובם ב-1963 לחזור לאיים.

R. A. Rogers, *The Lonely Islands*, 1926; D. M. Gane, *T. da C.*, 1932; E. Christophersen, *T. da C.*, 1940; A. B. Crawford, *I Went to T.*, 1941; P. A. Munch, *Sociology of T. da C.*, 1945; D. M. Booy, *Rock of Exile*, 1957; N. Hosegood, *The Glass Island*, 1964.

מ.

טְרִיסְטָן וְאַיִזָּאוּט, אגדת- (Roman de Tristan et Iseut).

אגדה קלטית קדומה על אהבה ומוות, שבזכות גילגולה הסיפורי בצרפת במאה ה-12 נעשתה לאב-טיפוס של הרומאן הטראגי, שבו אין לנאהבים מפלט — אלא המוות. הגיבורים, אפיים וסיגנון-דיבורם מעוצבים ברוח יה"ב ומשקפים את תורת-האהבה של הטרוברורים ("ע"ע). הרומאן מספר את פרשת אהבתם מלאת הייסורים של ט' וא', אשת המלך מארק, אהבה שנוסכה בלב הנאהבים ע"י הגורל באמצעות שיקוי-אהבה, שקשר זה לזו קשר בליינתקו; גם כשכוחו של השיקוי הולך ופג, אין הנאהבים יכולים להיפרד; הם נמלטים זה מזה, חוזרים זה אל זה, וחוזר חלילה. ט' אף מנסה לשאת אשה על-מנת להצמיק את הפרידה — אך לשווא; לבסוף גוזר עליו הגורל מיתה, ובעקבותיו מתה גם אהובתו א'.

הרומאן נמסר בצורה מקוטעת במספר רב של גירסות. בתחום הספרות הצרפתית בשלהי המאה ה-12 מצויות שתי נוסחות עיקריות: (1) "ט" של ברול (Béroul), הכתוב בניב נורמאני (כולל כ-4,500 שורות), קדם-הצרני במידה רבה, מתובל בביטויים נוצריים; (2) "ט" של תומה (Tho- mas [?1170]), הכתוב אנגלו-נורמאני (כולל כ-3,000 שורות) וטבוע כולו בחותמה של שירת הטרוברורים. בצרפתית מצויות עוד יצירות שרירות, שתכנן אפיזודות מאגדת ט'וא. כל הסיפורים האלה זכו לפיתוחים נרחבים בפרוזה במאה ה-13. הן בקומפילאציות של "השולחן העגול" בצרפת (La Table Ronde), הן בעיבודיהן האיטלקיים (Tavola Ritonda) והן ב"מליאדוס" של רוסטיצ'לו דה פיזה. — בגרמניה זכו הסיפורים הצרפתיים לעיבודים רבים; החשובים ביניהם: (א) Tristan und Isolde מאת גוטפריד פון שטרסבורג ("ע"ע [?1210]), ע"פ גירסתו של תומה; (ב) Tristan und Isolde מאת אילהרט פון אוברג ([?1240]), ע"פ גירסת ברול. — עיבוד חשוב אחר של האגדה ניתן בנוסחה הנורווגית Tristamsaga ([?1240]) מאת הנזיר רופרט, בנוסחה הספרדית El cuento de Tristan ("סיפורו של ט'"), ובגילגולה האנגלי של המאה ה-13, Sir Tristram. במאה ה-15 שינה תומס מלורי ("ע"ע) את משמעות האגדה ע"י שלא זימן סוף טראגי לנאהבים.

אף בעת החדשה זכתה האגדה לעיבודים, בצורה אפיזודית, בידי משוררים רבים ושונים; מהם: הנס זכס, שלגל, וילנה, אימרמן. א. הרט — בגרמניה; מתיי ארנולד, טניסון, סויןברן — באנגליה; עיבוד האגדה ע"פ הנוסחת השונית בידי ז'וזף בדייה, וגירסתו הקולנועית (L'Eter-)

טְרִיסִינוֹ, גִ'אֹרְגִיוֹ — Gian Giorgio Trissino — (1478, ויציצה — 1550, רומא), משורר, מחזאי ומלומד איטלקי. ט' עבד בשירותם של האפיפיורים לאו X וקלמנס VII והיה שליחם בוונציה ובווינה. — ט' ידוע בעיקר כמחבר Sofonisba, הטראגדיה האיטלקית הראשונה (1515); הוצגה לראשונה ב-1556, שנכתבה לפי כללי אריסטו, ברובה ב"חרוזים לבנים"; כיום מייחסים לה ערך היסטורי בלבד, אך בזמנה זכתה לחיקויים אף מחוץ לאיטליה. ט' חיקה גם את ה Menaechi של פלוטוס (I Simillimi „הדומים ביותר“), 1548. האפוס שלו L'Italia liberata dai Goti („איטליה המשוחררת מן הגותים“), 1547/8, חסר ערך ספרותי. לעומת זה כמה משיריו יפים הם. ט' נודע גם כמתקן השפה האיטלקית.

B. Morsolin, G. G. T., o monografia di un letterato del sec. XVI, 1894; E. Ciampolini, La prima tragedia regolare . . ., 1896; T. Labande-Jeantoy, La question de la langue en Italie, 1925.

טְרִיפּוֹלִי (Tripoli), ערב' טראבלס אל-שאם —

طرابلس الشام — עיר-נמל בצפון לבנון; 115,000 תושבים (1963), רובם מוסלמים. ט' שוכנת על בליטה יבשתית במרחק של 3 ק"מ מן הים; איזור הנמל היה בימי-קדם אי סלעי, אולם מיצרה-הים שהפריד בין אי זה לחוף ט' התמלא במרוצת הזמן סחף. חשיבותה ההיסטורית של ט' נקבעה על-ידי מצבה הגאו-גרפית בשולי החלק הרחב ביותר של משור-החוף של סוריה, שאליו מתחבר עמקו של נהר אל-כביר — נתיב-התחבורה מתוף הים ללבה של סוריה. בעמק נהר אל-כביר עוברים כביש ומסילת-ברזל, המחברים את ט' עם ערי סוריה, וכן צינורות-הנפט ממוצול, המגיעים לחוף הים התיכון בט'. כמרכז קשורה ט' לשאר חלקי מדינת הלבנון ע"י מסילת-הברזל וכביש-החוף לבירות, ובכביש הררי החוצה את רכס הלבנון ומגיע לבקעת-הלבנון בבעל-בן. חלק ניכר של העיר שמר על אפיו מיה"ב, וטירת הצלבנים עדיין עומדת בו. בסביבתה החקלאית של ט' מגדלים פרייהדר, זיתים, ירקות ותבואות; דייגיה עוסקים גם בשליית ספוגים. מתעשיותיה: זיקוק-נפט (בקנה-מידה מצומצם) וכמה מפעלים הקשורים בבתי-הזיקוק, מנפצה לכותנה, בתי-חרושת לסיגריות ולסבון. ט' נוסדה, כנראה, במאה ה-7 לפסה"נ ע"י מיווגם של 3 ישובים שהוקמו בידי יוצאי צור, צידון וארד — ומכאן שמה בפי היוונים (3 = Τριπολις ערים). היא שימשה כעיר-נמל בתקופות הפרסית, ההלניסטית, הרומית והביזנטית. ב-639 נכבשה בידי הערבים. הצלבנים שמו עליה מצור במשך 5 שנים, ולאחר כיבושה בידיהם ב-1109 היתה לבירת רוזנות פראנקית. ב-1289 תורה העיר לידי המוסלמים ונהרסה בחלקה הגדול. מאז ועד אמצע המאה ה-19 היתה עיירה קטנה. בעת הכיבוש של אברההים פשא (1834) היתה מרכז המינהל המצרי באיזור. התאוששותה החדשה התחילה ב-1911, עם תיקון נמלה וסלילת מסילת-הברזל לחומץ; ב-1942 נחנכה מסילת-הברזל לבירות וחופה. בתי-הזיקוק ניבנו בה ב-1938. ט' מכונה במקורות עבריים סיניום (ע"פ ברא' י, יז).

ישוב יהודי קטן התקיים בה מן המאה ה-7 ועד סמוך לזמננו, והוא מוזכר בתעודות מראשית השלטון הערבי. הוא חוזר ומוזכר בתחילת המאה ה-11 בקשר לגזירות החליף אל-חאפם, כשביהכ"נ של ט' הפך למסגד ואחדים מבתי היהודים נהרסו. בהמשך המאה ה-11 התקיימה בט' קהילה

טְרִיסְטָן ל'אַרְמִיט, פְּרַנְסוּאַה — François Tristan — L'Hermitte (1601—1655), משורר ומחזאי

צרפתי. ט' היה כל חייו בלתי-יציב ועני, נע-נוד בשירותם של אצילים שונים; את כספו ביוזב על משחקי-הימור ועל שתיית-יין. את הרפתקות-נעוריו סיפר אח"כ (מתוך הגזמות רבות) ברומאן Le Page disgracié („נערה-אבירים שסר חינו“), 1642. ט' פירסם קובץ של אָלְגִיּוֹת, Les Plaintes d'Acante („קינוח אקאנט“), 1633, שבהן ניכרת השפעת האסכולה האיטלקית של מרינו (ע"ע), וכן קבצי-שירים: Les Amours („האהבות“), 1638; La Lyre („הכינור“), 1641. מחזהו הראשון, הטראגדיה Mariamne („מרים“ [אשת הורדוס]), 1636, זכה בשעתו להצלחה כבירה. קומדיות, טראגי-קומדיות ומחזות פאסטוראליים שכתב נשתכחו במהרה. כתביו, ובמיוחד מחזותיו, גדושים מליצות; אעפ"כ יש רואים בו כמחזאי את קדמו של רסין (ע"ע).

N. M. Bernardin, Un précurseur de Racine, T. L'H., 1895; H. Rousseau, Un poète marchois en Poitou, 1934; E. Droz, Le manuscrit des Plaintes d'Acante, 1937; A. Carriat, T. ou l'éloge d'un poète, 1955.

טְרִיסְטְרָם, הֶנְרִי בֵּיקֶר — Henry Baker Tristram — (1822—1906), איש-כנסיה וחוקר-טבע אנגלי, „אבי

חקירת הטבע של א"י“ (ע"ע א"י, עמ' 196, 223, 232).



ה. ב. טריסטרום

ט' למד בביה"ס של הכנסיה בדארם וב-מכללת לינקולן ב-אוקספורד; ב-1845 הוסמך לכמורה. הוא שימש ככומר צבאי ומוכיר-המושל בבר-מודה (1847—1849), כמנהל ביי"ס ליד דארם (1849—1860) וככומר בגריתם (1860—1874). ט' עסק בתאולוגיה, ב-ארכאולוגיה, בנומיס-מאטיקה, בשפות קלא-

סיות ובספרות, ותרם תרומות לכל המקצועות הללו; אולם בראש וראשונה היה חובב-טבע נלהב וחוקר בגאולוגיה, בבו-טניקה ובזואולוגיה. בעירו דארם נתפרסם בחיבתו לציפורים ובמלחמתו להגן עליהן מפני הציידים. עקב בריאותו הלקויה נאלץ לעתים קרובות לבלות את חדשי-החורף באקלים חם יותר; הוא ערך ביקורים וסיוורים בצפון-אפריקה, במדבר סחרה, במזרח הרחוק, 41 פעמים — בא"י, כשהוא מתעניין בפעולת המיסיון בארצות אלו — מצד אחד, ותר אחרי הנוף, האקלים, הצומח והחי — מצד שני. את מימצאיו וחוויותיו פירסם במאמרים ובספרים. ב-1857 נבחר לחבר החברה הליניאית וב-1868 — לחבר החברה המלכותית; ב-1879 הוצעה לו ע"י דישראלי משרת ההגמון האנגליקני של ירושלים, אך הוא דחה אותה. — חשיבות מיוחדת היתה למחקרו בא"י. הוא ייסד את מחקר בעלי-החוליות של א"י תוך השוואת מימצאיו לכתוב במקרא. ספריו על א"י, מבחינה גאוגראפית וביולוגית, שימשו יסוד להכרת טבע הארץ בתקופה החדשה.

ש. בודנהיימר, ה. ב. ט. (המדע, ב, מס' 1), 1957.

א. רב.

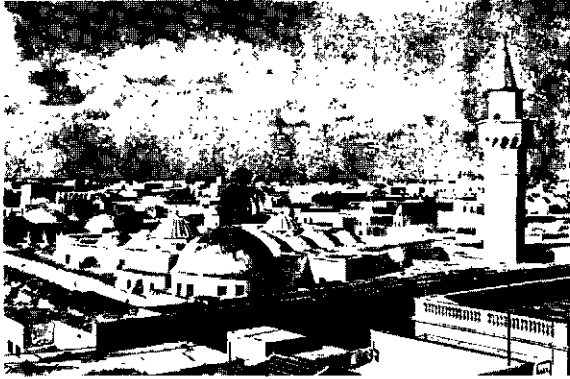

טְרִיפּוֹלִי: פראה כֶּסֶף; ברקע הקרמי — מסגד אחמד פאשה קאראמאנלי

ענשין נגד ט', שהגדולה בהן היתה פעולה ימית אמריקנית 1801—1805.

ב1711—1835 משלה למעשה בט' ובחבל שושלת מקור-מית — קרמנלי. ב1835 חזרו התורפים והשתלטו על ט', ועמם נשתפרו בטחון החיים ותנאי הבריאות, וסוחרים אירופיים, ביחוד איטלקים, התיישבו בעיר. ב1906 הוקם בה בי"ס איטלקי. ב1911 כבשה האיטלקים, והם שלטו בה עד שנפלה ב1943 בידי הבריטים, ששלטו בה עד להכרות העצ-מאות של מלכות לוב ב1951.

R. Bartoccini, *Le antichità della Tripolitania* (Aegyptus, VII), 1926; L. Wittschell, *Klima u. Landschaft in Tripolitaniën*, 1928; A. Ducati, *La Libia musulmana dalla conquista araba alla conquista turca*, 1932; R. Micacchi, *La Tripolitania sotto il dominio dei Caramànli*, 1936; E. F. Gautier, *Le passé de l'Afrique du Nord — les siècles obscurs*, 1937²; G. Casserly, *Tripolitania*, 1943.

א. י. בר.

מעטות הידיעות על היהודים בט' בתקופה הרומית ובימי השלטון הערבי. העדה היהודית סבלה רבות בזמן השלטון הנוצרי (1510—1551), אך התאוששה עם הכיבוש התורכי, כשהתלקטו בה היהודים מערייהשדה הקטנות. בסוף המאה ה16 התיישבו בט' כנראה, מצאצאיהם של מגורשי ספרד, שבאו מאירופה הנוצרית או מתורכיה, ובמאה ה17 הגיעו לשם יוצאי ליורנו. בתקופת שלטונה של שושלת קאראמאנלי (ר' לעיל) קלטה ט' פליטים יהודים מתוניס (1756) ומאלג'יר (1805). היהודים נטלו חלק רב במסחר עם אירופה ועם פנים יבשת-אפריקה, ואחדים מילאו גם תפקידים דיפלומטיים וקונסולאריים. פעמיים במאה ה18 ניצלו יהודי ט' מסכנה של כליה בשל פלישת כובשים זרים (1705; 1793), ולזכר הצלתם נקבעו שני ימי-פורים מקומיים.

כשחזרה ט' ב1835 לשלטונה הישיר של תורכיה, חל שיפור נוסף במעמדה החברתי והחוקי של הקהילה. ממלכת איטליה השתדלה — מהקמתה ב1861 ואילך — להחזיר את השפעתה בט', ובמיוחד בקרב יהודיה. העדה התפלגה בין השמרנים, שאהדו עפ"ר את התורפים, ובין הנוטים להשכלה אירופית, שהיו מצדדי איטליה. ההשפעה האיטלקית גברה בתקופת השלטון האיטלקי ב1911—1943, כשנהנו היהודים משיווי-זכויות מלא. היהודים עסקו במלאכה ובמסחר; היו בהם בנאים, נגרים, נפחים, חייטים וסנדלרים, סוחרים סיטו-נאים וקמעונאים; מקצוע הצורפות של זהב וכסף, וכן מסחר האריגים, היו כולם בידי יהודים. ב1943 הגיע מספרם בעיר ל15,000 בקירוב.

ב1945, כשהוחל בהקמת לוב העצמאית, פרצו פרעות-

מסודרת, ונשתמרה גם תעודה מ1079, חתומה ומאושרת ע"י בית-הדין שבמקום. בזמן מסע-הצלב I התגורר בט' ר' אביתר, ראש הישיבה הא"י. ב1289, כשהרסו הכובשים הממלוכים את העיר ובנו ט' חדשה על הר שבקרבתה, עברה שמה גם הקהילה הוותיקה, שבה נכללו רבניים, קראים ושומרונים. ר' עובדיה מברטנורא מוסר על 100 משפחות שהיו בט' ב1489, אך המספר נראה מוגזם. החל במאה ה16 התיישבו בט' גם יהודים ספרדים. באמצע המאה ה17 היה רבה של ט' ר' יצחק משען, ואחריו — ר' שמואל הכהן ובנו ר' יוסף. בתחילת המאה ה17 סבלו יהודי ט' הרבה מעריצות המושל יוסף ס'ף אוג'לו פאשא, ורבים יצאו את העיר, אך קהילה קטנה התקיימה בט' עוד זמן רב; בתחילת המאה ה19 נידל-דלה הקהילה עד 12 משפחות, וערב מלחמת-העולם II שרדו בעיר 4 משפחות יהודיות בלבד.

ש. א. רוזאניס, קורות היהודים בתורכיה וארצות הקדם, II, 145/6, תרצ"ז-תרצ"ח; א. שטראוס, תולדות היהודים במצרים וסוריה תחת שלטון הממלוכים, I, 274, II, 121, 427, תש"ד-תשי"א; J. Mann, *The Jews in Egypt and in Palestine under the Fatimid Caliphs*, I-II, Index s. v. Tarabulus, 1920-2.

י. קר. — א. אש.

טְרִיפּוֹלִי (Tripoli, ערב' طرابلس الغرب), אחת משתי הבירות של ממלכת לוב (ע"ע), מושב ממשלתה

ומושב המינהל של חבל טריפוליטניה; כ195,000 תושבים (1962), מהם 160,000 לובים והשאר רובם איטלקים. — חלקה המרכזי (והישן) של העיר נמצא על בליטה בחוף, שממזרח לה נמל טבעי טוב; הוא חסוי מכל עבר, וכן הוקמו בו שני מוחים, שארפם הכולל כ3,400 מ'. מדרום וממזרח לעיר הישנה, המוקפת חומה, נמצאת העיר החדשה, שבניינה החל ב1890 ונמשך בקצב מהיר ולפי תכנית נאה בשנות השלטון האיטלקי 1912 ואילך. ט' היא הגדולה שבערי לוב, ומרכו המסחר והנמל הראשי שלה. בעיר מעבדים את תוצרת החקלאות והמקנה שבסביבתה; מצויים בה טחנות-קמח, בתי בד, בתח"ר לכוהל, לעיבוד עורות וצמר, למוצרייטבק, ועוד. יש בט' בתי-ספר כלליים תיכוניים ומקצועיים שונים, בתי-מדרש למורים וגרעין של אוניברסיטה.

היסטוריה. ט' נבנתה בידי צורים במאה ה7 לפסה"נ ונקראה בפיהם ויאת, ומכאן בלאטינית — Oea. העיר עם שכנותיה סבְּרָתָה ולְפָטִיס (ע"ע) נכללו בשם היווני טריפוליס (Τριπολις = שלוש ערים); הן העלו מס לקרת-חדשת; במלחמה הפונית השלישית עברו לצד הרומאים (149 לפסה"נ). מהתקופה הרומית שרד בעיר שער-נצחון של הקיסר מרקוס אַוּרֵלְיוּס. באמצע המאה ה5 נפלה ט' בידי הוואנדאלים, וכשהתמוטטה ממלכתם — בידי הביזנטים. ב643 כבשה הערבים, ואחרי זמן קצר היתה למרכז דתי ותרבותי איסלאמי. אחרי נפילת בית-אומיה התחלפו בה השלטונות לעתים קרובות. בשנות 1000—1146 שלטה בה שושלת מקומית, פְּנוּ חַרְוּזוּ. ב1146 סזזה נורמנים מסיציליה, ואח"כ נתפסה בידי המונגולים (ע"ע) והיתה בשלטון החפציים, שבירתם היתה תוניס. ב1510 כבשה הספרדים, שמסרוה ב1530 לידי מיסדר היהוּנִיטִים שבמאלטה. ב1551 כבשה התורפים ושלטו בה עד 1911, אלא שלעתים קרובות היה שלטונם רק להלכה, מאחר שהינְצִיזְרִים (ע"ע) שבמקום היו מעלים ומורידיים מושלים כטוב בעיניהם. זמן רב היתה ט' מעוז של שודדיים. מעשיהם עוררו מעצמות ימיות שונות לפעולות-

יצירת האומכרומים, פיגמנטים של חרקים וסרטנים, או הפסאנתומאטין (IV), חומרי-הצבע החום של עיני הדרוזו-פילה (ע"ע). בתהליכי הרקבון של חלבונים מתהווה מט, בין השאר, סקאטול (V) — תומר הרעל והסרחון של הצואה. הורמון-הצמחים הטרואופסין (VI, ע"ע אופסין), אף הוא תולד של הט. — חקר ליקויים תורשתיים במהלך חילוף-החמרים של הט' תרם תרומה חשובה להבהרת מכאניזם פעולת הגנים (ע"ע תורשה). הוכחה, למשל, מציאותו של גן המתנה את קיומו של אחד האנומיים הנדרשים לביצוע המעבר I—II—IV, וכתוצאה מהעדרו מתהווה מוטאנט של הדרוזופילה בעל עיניים חסרות-צבע. מוטאנט של שמרים (Neuropora), שהוא חסר גן ליצירת אנזים הנדרש למעבר III—II, נעשה תלוי באספקת III מן החוץ.

ל .

טריפנוסומות (Trypanosoma, מיוו *trypanon* — מקדח, *σῶμα* — גוף), סוג בע"ח חד-תאיים (ע"ע) ממחלקת השוטוניות (ע"ע). המינים המרובים של סוג זה כולם טפילים, החיים בדרגה מפותחת ברקמות או בדם של בעלי-חוליות ובדרגה בלתי-מפותחת בגופם של חרקים מוצצידים או בעל-דם קוט; הללו מעבירים אותם מחוליני אחד למשנהו. אחדות מן הט' גורמות למחלות קשות — טריפאנוסומיאוזות — באדם, בהיות-בית ובחיות-בר.

מבנה גופה של הט' הוא של שוטונית טיפוסית. אורך גופה מ 15 עד 80 μ. המינים השונים נבדלים זה מזה מבחינת הגודל, מיקומו של מרכזי-התנועה, גודל הקרום הגלי, השוטון וכו'. ט' המועברות מחוליני אחד למשנהו באופן ישיר — אין שינויים חלים בהן במשך חייהן. אך ברוב המקרים מועברות הט' באמצעות חרקים, ובתוך גופם של אלה חל בהן גלגול (ע"ע) מחזורי, הקשור בחילוף-דרגות: השלב הראשון הוא דרגת הקריתידיות (Crithidia), החסרות קרום גלי; הללו מתרבות ע"י חלוקה-לאורך, ולאחר-מכן הן מתפתחות לדרגה המטאציקלית, שהיא עשויה להדביק חוליני חדש. במקרים נדירים — כגון *T. cruzi* — משתנה מבנה הט' גם בפונדקאי הסופי: הט' עוברת במחזור-חיה דרך דרגת קריתידיה לדרגה כדורית (גוף לישמן-דונובן). חסרת שוטון וקרום גלי. — פונדקאי-מעבד הנגוע בט' נושא, בדרך-כלל, את הטפילים לכל ימי-חיו.

הט' מתחלקות ל 3 קבוצות בהתאם לאופן ההדבקה: (1) מינים המועברים באופן פאסיווי, כלו' ע"י מגע או חיפוך בין חוליני נגוע לחוליני בריא, או ע"י מגע בחרקים הנושאים ט' על איברייהם התיצונים. (2) מינים המותרים לגוף ע"י עקיצת חרקים או ע"י עלוקות בזמן מציצת הדם; במקרים אלה מתרחשת ההתפתחות המחזורית של הט' באיברי-המציצה של המעביר. (3) מינים המועברים ע"י הפ-רשת צואת החרקים הנגועים על-גבי מקום העקיצה, או ע"י אכילת חרקים אלה; במקרים אלה מתרחשת ההתפתחות המחזורית של הט' בקצהו של מעי החרק.

מינים שונים של ט' חיים בדם וברקמות של יונקים, עופות, וזחלים, דו-חיים ודגים. ברוב המינים קשורה הטפיליות של הט' בהסתגלות ביולוגית הדדית בין הפונדקאי לטפיל, ואינה גורמת נזקים ניכרים לפונדקאי. רוב מיני הט' מוגבלים למינים קבועים של פונדקאים או לקבוצות הכוללות סוגי פונדקאים קרובים. אך יש גם מינים חסרי הסתגלות ספציפית, והם מתפתחים בפונדקאים המשתייכים למשפחות שונות.

דמים נגד היהודים מצד שכניהם הערבים. בפרעות אלה נרצחו כ-1200 יהודים. נפצעו מאות, ונשדד רכוש רב. בעקבות מאורעות אלה אורגנה הגנה יהודית חשאית ונרכש נשק קל; כששוב אירעו פרעות ב-1948, שבהם נפלו יהודים אחדים, הפילו היהודים רבים מפורעיהם. במסגרת העליה הגדולה של יהדות לוב לאחר הקמת מדינת ישראל עברו גם מרבית יהודי ט' לישראל.

כיום מעריכים את מספר היהודים שנותרו בט' בפחות מ-3,000, והם סוחרים אמידים, המקיימים קשרים הדוקים עם איטליה ועושים בה חלק מהשנה.

לקהילת ט' נועד מעמד מנהיגות בלעדי לכל יהודי הארץ. החל ממחצית המאה ה-17 היו נשיאי העדה מייצגים את יהודי לוב בפני הממשלה, ובסמכותם היה להעניש ענשי גוף ומאסר. בימי שלטונם הישיר של התורכים היו הנשיאים משתתפים בשיבות המועצה של המושל. את חידוש לימוד התורה ואת קביעת תקנות הקהילה מייחסים לר' שמעון לביא (ע"ע), ממחצית המאה ה-16. ב-1663 נתיישב בט' אברהם מיכאל קרדוזו (ע"ע), שהיה אח"כ ממנהיגי התנועה השבתאית.

ממחצית המאה ה-18 ואילך היו דייני ט' ותכמיה החשובים מגיעים אליה עפ"ר מתורכיה ומא"י, וגם חוזרים אליהן לאחר תקופת פעילות בט'. ב-1749 הגיע לט' ר' מסעוד חי רַקח כשד"ר ירושלים. אחריו הגיע חתנו ר' נתן אדאדי, יליד א"י, שחזר בזקנתו לא"י. נכדו, אברהם חיים אדאדי, התיישב לאחר רעש צפת (1837) בט' ופעל רבות כדיין וחכם העדה; גם הוא עלה בסוף ימיו לצפת. לאחר מותו (1874) התחילה הממשלה בקושטא למנות בפירמאן השולטאן "חכם באשי", שהיה גם נציג יהדות טריפוליטאניה כלפי השלטון. גם הממשלה האיטלקית המשיכה תחילה במסורת זו, וב-1920 מינתה את הרב אליה שמואל הרטום לתפקיד זה.

וע"ע לוב: יהודים.

ג. שלום, אגרת אברהם מיכאל קרדוזו לדייני איזמיר (ציון, י"ט), תשי"ד; פ. זוארץ (עורך), יהדות לוב, תש"ך; ח. ז. הירשברג, תולדות היהודים באפריקה הצפונית, ב', 173-206, תשכ"ה.

ה. ז. ה.

טריפְטוֹפֵן (tryptophan), אינדול-אלאנין (ע"ע אינדול) —

אחת החומצות האמיניות העיקריות (ע"ע אמי-ניות, המצות, עמ' 973, וטבלה, עמ' 967/8); הביולוגיות שלה מבוצעת בצמחים בלבד. נוסף על היותו אחת מאבני-הבניין היסודיות של רוב החלבונים, יש לט' חשיבות מיוחדת כתומרי-מוצא להתהוותם של חמרים שונים בעלי פעילות ביולוגית, הנוצרים ממנו בדרכי-פירוק שונות בתהליכים פיסיולוגיים או פאתולוגיים של חילוף-החמרים. אחת הדרכים

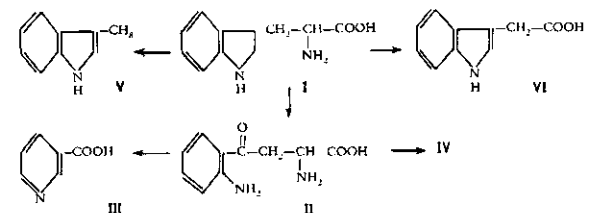

האלה מובילה מן הט' (I) דרך הקינורנין (II) — המופיע כחומר-הפרשה בשתן הכלב — אל הוויטאמין ניאצין (III) (ע"ע ויטמינים, עמ' 99-102); לפיכך ט' יכול לשמש תחליף לוויטאמין זה במזון. הסתעפות ממסלול מטאבולי זה היא

של דבר נגרמת מיתה ע"י הפרעת הפעולה התקינה של הלב. עד היום לא נמצא טיפול יעיל במחלה זו.

הטריפאנוסומיאוזה החמורה ביותר היא מחלת השנה של אפריקה הטרופית. מחלת-השנה נגרמת ע"י הט" T. gam- T. rhodesiense biense ומועברת ע"י עקיצה של זבוב הצהיזה; גם הזכר וגם הנקבה של הזבוב מוצצים. תחום התפשטותה של הט" הגאמביאנית הוא אפריקה המערבית, זה של הט" הרוֹדִיזית — אפריקה המזרחית (ע"ע אפריקה, עמ' 310: מפית). המחלה מן הטיפוס הגאמביאני נמשכת, בדרך-כלל, זמן רב, בעוד שלטיפוס המחלה הרוֹדִיזי נטיה למהלך קצר וחריף. ההדבקה מתחילה מיד לאחר עקיצת הזבוב, מלווה חום גבוה והתנפחות אפיינית במקום העקיצה, שהיא מכאיבה מאד ומתקיימת כ-2—3 שבועות. לאחר מכן מופיעים דפיקות לב מוגברות, כאבי-ראש, דלקת כלי-הלימפה, וכי. החולה מתנמנם לכאורה, אולם אינו יכול לישון בלילה ונתון להפרעות פסיכיות שונות. המחלה נמשכת חדשים או אפילו שנים; החולה מרזה ושוקע באדישות, שסופה תרדמה ומוות. בזמן המחלה חלים שינויים פאתולוגיים בעיקר ברקמת המוח (דלקת הקרום), והם מלווים עליה ניפרת של לוקוציטים בנוזל-השדרה. בדם מצויות ט" מעטות; הן מתרכזות בבלוטות-הלימפה המוגדלות. יש מקרים שבהם הט" מצויות בגוף במשך שנים אחדות בלי לעורר כל סימני-מחלה בולטים.

עד לפני דור היתה מחלת-השנה קטלנית והופיעה בצורת מגיפות. כיום ניתן לפקח עליה בטיפול רפואי-ציבורי מאורגן, ובאמצעי-מנע נאותים אפשר להפחית את הסכנה. אולם בכמה איזורים אפריקניים מצומצמים עדיין נמצאו נגועים 30%—5 מהילידים.

ניתן לרפא את מחלת-השנה בשיטות הכימותרפיה (ע"ע). התרופות קוטלות-הט" (טריפאנוציידים) היעילות ביותר הן: סוראמיין (Bayer 205), תרכובת סולפוניית של תולד ארומאטי של השתנה (ע"ע) — מוזרק לתוך הוורידים; פנטאמידין, הנגזר אף הוא בעקיפין מן השתנה — מוזרק לתוך השרירים; שניהם משמידים את הטפילים הנמצאים בדם. טריפארסאמיד, תרכובת אורגאנית של הארסן (ע"ע, עמ' 1039/40), מוזרק לתוך הוורידים לשם השמדת הטפילים במות. כל התרופות הללו ארסיות, והטיפול בהן טעון השגחה רפואית. ניתן להפסיק את התפשטות המחלה ע"י השמדת זבובי צהיזה והריסת העצים והשיחים בסאואאנה ברצועות רחבות. — יש חיות-בר מפריסות-פרסה (כגון איילות) הנדבקות בט" ואינן נפגעות בעצמן במחלה, אך משמשות מקור להדבקת האדם. משום כך יש להשמיד גם את החיות האלו באיזורים הנגועים, כדי להפסיק את התפשטות המחלה.

באותם איזורים טרופיים של אפריקה נפוצה מחלת הבקר הקשה נגנה (Naga-na), הנגרמת ע"י מספר מינים של ט" (T. vivax, T. congolense, T. brucei), ועוד) שגם הן מועברות ע"י זבובי צהיזה. מחמת הנגנה לעתים אין אפשרות לגדל בקר ובהמות-משא באיזורים שבהם שכיחים זבובי צהיזה. אפשר למנוע את התפשטות המחלה ע"י זריקות-מנע של תרופות טרי-פאנוצידייות והשמדת הזבובים. באירופה המזרחית ובאסיה גורמת T.

במקרים אלה יש להבדיל בין פונדקאים עיקריים (טבעיים) לבין פונדקאים משניים. הט" אינן פאתוגניות לפונדקאים הטבעיים, וההדבקה בהן היא עפ"ר כרונית או מסתיימת בגרימת חיסון — כגון בחולדה. ט" לא-פאתוגניות הן, בין השאר: T. theileri של הבקר, המועברת ע"י זבובים מוצצי-דם; T. melophagium של הכבשים, המועברת ע"י צואת זבובי Mclophagus ovinus.

ט" לא-פאתוגניות של יונקים היא T. lewisi, המצויה בדמן של חולדות-הבית בכל העולם. היא מועברת ע"י מינים שונים של פרעושים. הט" הנמצאות ע"י הפרעוש חודרות לתוך התאים המרפדים את קיבתו ומתרבות שם ע"י חלוקה; תהליך זה עשוי להימשך כמה ימים. לבסוף נקרעים התאים הנגועים, וט" צעירות נשפכות לתוך חלל-הקיבה; חלק מהן חודרות לתאים חדשים וחלק מהן עוברות אל המעי הגס. שם הן הופכות לקריתידיות, ומדרגה זו הן עוברות לדרגה המטא-ציקלית, ומופרשות עם הצואה החוצה. חולדה נדבקת כשהיא מלקקת את צואת הפרעוש הנגוע או כשהיא בולעת אותו (ולא ע"י עקיצה).

T. equiperdum, המצויה בסוסים ובחמורים, היא דוגמה למקרים הנדירים של העברה בלי פונדקאי-ביניים — ע"י הזדווגות. היא גורמת למחלה הכרונית דוריינה (Dourine), הפוגעת בעיקר באיברי-המין ומאופיינת ע"י התנפחויות מיוחדות בעור וליקויים בעצבים. היא משמידה עד 70% של החיות הנגועות, ואף החלמתן של השאר אינה אלא מדומה, משום שמספר מצומצם של ט" מדביקות מוסיף להתקיים בגוף החיה. לא נודע טיפול יעיל במחלה זו, והשיטה היחידה להפסקת התפשטות ההדבקה היא השמדת הבהמות הנגועות.

באיזורים הטרופיים של אמריקה מצויה T. cruzi, הגורמת למחלת צ'גס (Chagas), שבה נגועים כ-10 מיליון בני-אדם. ט" זו מועברת ע"י מינים אחדים של פישפשים גדולים ממשפחת Reduviidae, המפרישים צורות מטאציקליות של הט" בצואתם. הפישפשים חיים, בדרך-כלל, במאורות של חיות-בר ובבקתות דלות של בני-אדם. הם מדביקים גם חיות-בר וחיות-בית רבות, אלא שלגבי אלה הזיהום אינו פאתוגני כמעט. מחלת-צ'אגס היא מחלה כרונית מתישה ונמשכת, בדרך-כלל, שנים רבות בצורה קלה. בזמן המחלה הט" מרופזות בעיקר בתאי הרקמה (לעתים קרובות בשרירי-הלב או בשרירי-החושט) בדרגת גופי לישמן-דונובן עגולים. בסופו

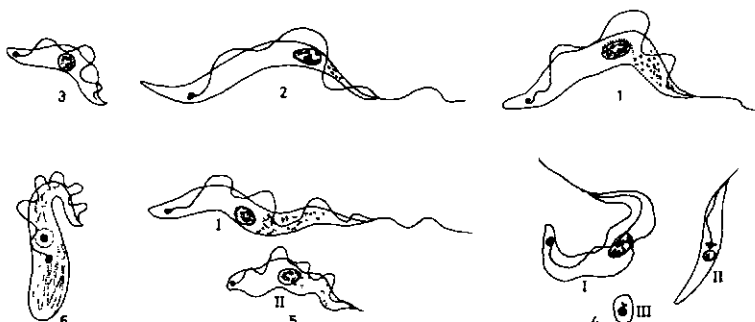

טריפאנוסוזמות
1. T. evansi מרם הנמל; 2. T. lewisi טרם החולדה; 3. T. congolense מרם הסוס; 4. T. cruzi טריפאנוסומה כרם היונקים, II—דרגת קריתידיה מסעי הפישפש, III—דרגת לישמן-דונובן משרירי-הלב של בני-אדם; 5. T. gambiense I—צורה ארוכה, II—צורה קצרה; 6. T. rotatorium מרם הצפרדע

evansi טריפאנוסומיאזה בבקר ונעשית מכשול רציני לחק-לאות בכמה איזורים שבהם המחלה אנדמית.

P. A. Buxton, *The Natural History of Tse-tse Flies*, 1955; D. C. Davey, *Human and Animal Trypanosomiasis in Africa* (Amer. J. Trop. Med. & Hyg., 7), 1958; M. T. Ashcroft, *A Critical Review of the Epidemiology of Human Trypanosomiasis in Africa* (Trop. Dis. Bull., 56), 1959; Inter-Afr. Advisory Comm. on Epizoot. Dis., *Symposium on Animal Trypanosomiasis* [1958], 1960; W. H. O. (ed.), *Chagas' Disease* (Techn. Rep. Ser., 202), 1960; C. A. Hoare, *Reservoir Hosts and Natural Foci of Human Protozoan Infections* (Acta Tropica, 19), 1962.

ג. ו.

טריפניל-מתן (I, CH(C₆H₅)₃, triphenyl-methane) פחמימן ארומאטי, חומר-אב של קבוצה גדולה של חמרי-צבע סינתטיים ושל ראדיקלים חפשיים. הט' ניתן להכנה בשיטות שונות, למשל ע"י קונדנסאציה של 3 מול בנזול עם מול כלורופורם בסיוע אלומיניום כלוריד:

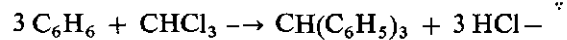

הט"מ הוא חומר לבן גבישי, שנקודת-היתוכו 92°. הוא מתחמצן בנקל לכוהל שלו — הטריפניל-קארבינול, (C₆H₅)₃C.OH. הומולוגים של I, הדומים לו בעיקרם, מכילים במקום שיירי בנזול — שיירי טולואול וכד'. ע"י הכנסת קבוצות אופסוכר-מיות (ע"ע) — NH₂, OH וכד' — לגרעינים הארומאטיים נוצרים צבענים ה-ט', רביה-ערך בתעשיית הטקסטיל ובצביעת נייר וטפטייקרי. חמרים אלה בסיסיים, והם מופקים בצורת מלחיהם המסיסים במים. הם צובעים סיבים מן החי, ולאחר הצריכה גם כותנה, בגונים טהורים ועזים. מבחינת מהותם הכימית, שהיא הקובעת את צבעיהם ואת כשרם הצבעני, הם בעלי מבנה כינואידי (II; וע"ע כינון) או מלחי-קארבונים (III). דוגמות: אורין (IV, aurin) — צהוב-זהוב, בתמיסה אלקאלית אדום; חומצה רוזולית (V) — צהובה בחומצה, סגולה באלקאלי; שני אלה משמשים אינדי-קטורים (ע"ע) באלקאלי-אצידים-טריה. ירוק-מאלאכית (VI); פוקסין או מאג'נטה (VII) — שגבישיו ירוקים-כהים מתכתיים, ותמיסתו אדומה-כהה עזה. וע"ע צבע, צביעה.

ההומולוג של I, ההפסאפניל-אתאן (VIII), הוא חומר האב של הראדיקאל החפשי טריפניל-מתיל

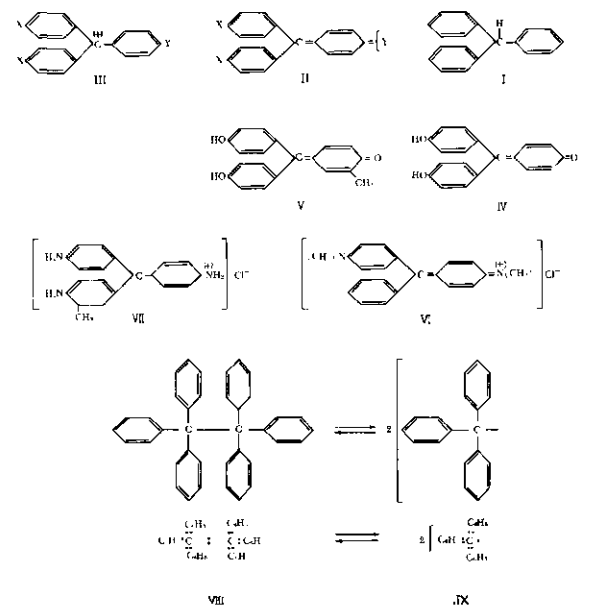

(IX), שאטום-הפחמן המרכזי שלו מוקף שביעיה — במקום שמיניה — של אלקטרונים, ז"א מכיל אלקטרון לא-מזווג. IX מתהווה באופן ספונטאני מ VIII בעקבות התרופפות הקשר בין שני הפחמנים המרכזיים בגלל הטענתם הכבדה ביותר בשיירי-הפניל הגדולים (ע"ע גומברג). VIII הוא גוף גבישי חסר-צבע ובעל רֶאָקְטִיוּוִיּוֹת מועטת; IX אינו קיים אלא בתמיסה, הוא בעל פעילות כימית נמרצת וצבע צהוב. שיווי-המשקל VIII ⇌ IX בתמיסה תלוי בריפוז, ועם מיהולה הוא מזוז לצד הראדיקאל החפשי.

ל.

טריפסיים (Thysanoptera), סדרת חרקים (ע"ע, עמ' 93, 104) מקבוצת בעלי גלגול-למחצה. כ-3,000 מינים.

רובם זעירים (0.5–8 מ"מ); חיים על צמחים, ביחוד ממשפחת המורכבים. גפיהפה ש' להם עוקצות-מוצצות וע' שויות לחדור דרך האפי-דרמיס של פרחים, עלים ופירות, שממציחהם הט' ווחליהם ניוונים. הכנפיים צרות ובעלות שורות של זיפים ארוכים בצורת רי-סים בשפותיהן; קצת מן

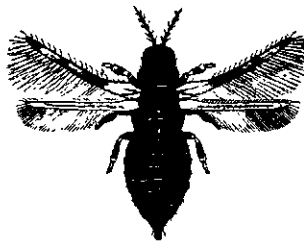

טריפס בוגר. זכר (Hercothrips fasciatus)

המינים חסרי כנפיים. אפייני לט' מיבנה פיסות-הרגליים, שבקצותיהן נמצאות שלפוחיות שניתן להבליטן ולהכניסן, והן מסייעות לט' בהליכה על עצמים חלקים. בקבוצה רווחת רביית-בתולים; בקצת מן המינים אין זכרים ידועים כלל. הזחלים דומים לבוגרים מבחינת הצורה ואורח-החיים. לפני ההתבגרות יש דרגות (1–2) שאינן ניוונות. — בגלל דרך תזונתם הט' עשויים לגרום נזק רב לחקלאות. מינים שונים של ט' פוגעים בצמחי-נוי, בירקות, בטבק, במטעי כותנה ואגוזי-אדמה, בית ובעצי-הדר ועוד, ויש מהם גם מעבירי מחלות-נגיפים מצמח לצמח.

טריצ'קה, הינריך פון — Heinrich von Treitschke — (1834, דרזדן — 1896, ברלין), היסטוריון ופוב-

ליציסט גרמני. ט' היה בנו של קצין סאפסוני ממוצא צ'כי-הוסיטי. הוא למד היסטוריה ומדעי-המדינה בבוון, בטייבנינגן ובגטינגן; בין מוריו היו פ. כר, ז'למן (ע"ע) ופ. י. שטל (ע"ע). כבר בצעירותו התרחק מבית-אביו בשל אמונתו הלוהטת בשליחותה של פרוסיה להקים גרמניה מאוחדת.

מזגו הסוער דחף אותו לפעולה מדינית, אך ליקוי חמור בשמיעה מנע זאת ממנו וגרם לו שיפנה לעיסוקים אקדמיים. הוא הורה מדעי-המדינה והיסטוריה באוניברסיטות ליפציג, פריבורג, קיל, היינלברג, ומ 1874 בברלין; שם נתמנה לאחר מותו של רֶנְקֶה (ע"ע) גם להיסטוריוגרף הרשמי של פרוסיה. מ 1871 עד 1884 היה חבר הריכטסאג, תחילה מטעם הליבראלים-הלאומיים ואח"כ כשמרן מתון בלתי-מפלגתי. ט' דבק מנעוריו ברעיון החשיבות המכרעת והבלעדית של המדינה כיסוד לעיצוב דמותם הרוחנית והמוסרית של היתיד ושל החברה, ובכך הכשיר את בני-דורו מבחינה רוחנית לקראת מיפעלו של ביסמארק. תחילה דגל, אמנם, בחירות הפרט החברה, אולם שאיפתו להפוך את גרמניה למדינה חזקה ומאוחדת בראשותה של פרוסיה, והצלחותיו של ביס-מארק במלחמותיו ובאיחוד גרמניה, הביאו את ט' — כאת רובם של הליבראלים הגרמנים אז — לראות במדינה

טְרִיר (Trier), עיר במדינת רינלאנד-פפאלץ בגרמניה המערבית, על נהר מוזל, סמוך לגבול לזכסמבורג; 90,000 תושב (1964). — תעשיות העיר מעבדות את התוצרת החקלאית, בכללה — יינות עמק-מוזל המפורסמים, ואת המחצבים של הסביבה (נחושת, עופרת וגבס). מצויה בה גם תעשיית טכסטיל, מוצרי-עור, מכונות, כלי-עבודה ומוצרי-ברזל שונים. ט' היא מרכז תרבותי ומינהלי למחוז הנקרא על שמה; בין השאר נמצאים בה פקולטה לתאולוגיה קתולית ומוזיאון, שבו האוסף הגדול ביותר של עתיקות רומיות בגרמניה.

ענף התיירות מפותח בט' בגלל יפי הסביבה והעתיקות שבעיר, שהיא מן הערים הקדומות שבגרמניה — אולי הקדומה שבהן — ומן העשירות ביותר בשרידים רומיים מצפון לאלפים (תמ': ע"ע גלדיטורים, עמ' 779). המפורסמות שבעתיקותיה הן: מן התקופה הרומית — פורטה ניגרה (Porta Nigra = השער השחור), שהיא שער-עיר מן המאה ה-3, אמפיתיאטרון מתקופת טרייננוס, יסודות של גשר על המוזל, בסיליקה שהפכה לקאתדראלה; מיה"ב — כנסיות גותיות, ארמון קיסרי ועוד.

היסטוריה. יוליוס קיסר כבש את מרכזם הדתי של הטרירים, שבט קלטי שהושפע מהגרמנים, בשנים 16—13 לפסה"נ בוצר המקום ונקרא אוגוסטה טרירורום. הוא זכה במעמד של קולוניה (כנראה בימי קלאודיוס קיסר), התפתח לאחד המקומות החשובים שבמערב-גאליה, והיה מושב הנציגים של בלגיה ושל גרמניה הרומית. במאות ה-3—4 לסה"נ היתה ט' מקום-מושבם של כמה קיסרים, בכללם קונסטאנטין טינוס הגדול; מימי דיוקלטיאנוס קיסר היתה בירת גאליה ומושב של הגמון. באמצע המאה ה-5 נפלה בידי הפראנקים, ועם חלוקת ממלכתם עברה מיד אל יד, עד שסופחה סופית לגרמניה ב-925; אולם למעשה היתה בשלטון הארכיגמונות שבה, שקמה בתחילת המאה ה-9. במחצית הראשונה של המאה ה-13 היו ארכיגמוני ט' ל"נסויכים-בוחרים" (ע"ע; וע"ע גרמניה, עמ' 429), ובימי הארכיגמון באלדווין מלופסמ-בורג (1307—1354), שהיה אחיו של הקיסר הינריך VII, נקבע מעמדו של ארכיגמון-ט' לשלישי במעלה בין הנסויכים-בוחרים. לארכיגמונות היו נחלות נרחבות, והעיר שיגשגה מאד. במותו של באלדווין פרצו מלחמות ממושכות בין התובעים לכתר הארכיגמונות, עד שב-1456 הצליחו אצילי העיר ובכורגניה להשפין שלום ולהבטיח לעצמם את הזכות לבחור בארכיגמון. ב-1473 נוסדה בעיר אוניברסיטה, שהת-

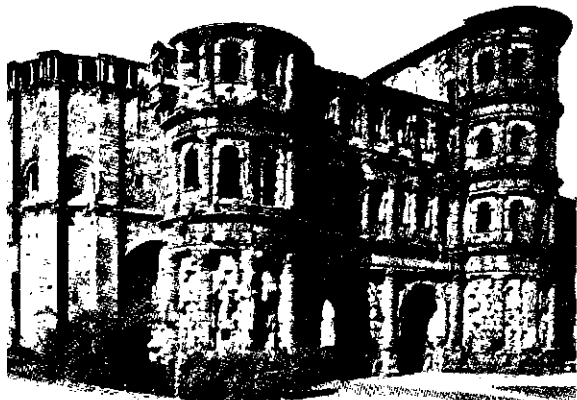

„השער השחור“ (Porta Nigra) הרומי בטריר

ובלאומיות את הערכים העליונים, ולייחס חשיבות לפרט רק בשילובו בהן.

מהותה של המדינה בעיניו של ט' היא הכוח; לפיכך מוטלת חובה מוסרית על המדינה לדאוג להאדרת כוחה. מצד אחד דבק ט' בתפיסה האידיאליסטית, שביססה את המדינה על ערכים רוחניים עליונים, ומצד שני — בפוזיטיביזם, המתייחס למדינה כאל נתון טבעי הפועל לפי הכרח ביולוגי. דווקא צירוף זה של שני תחומים מנוגדים הוא שהביא את ט' לייחס תוקף רוחני עליון ליצירה-הכוח הברו-טאליים (האלמנטאריים) בחיי המדינות, ולהכרה בזכות המוסרית העליונה של החזק.

ט' לחם בחריפות בדעות המנוגדות לתפיסתו זו — ברעיונות של חופש הפרט כפי שהובנו במערב-אירופה, וכן בסוציאליזם ובקאתוליות. הוא הבליט את הניגוד המסרתי בין צרפת ובין גרמניה, והיה הראשון שעמד על כך שאנגליה היא המכשול העיקרי להתפשטותה של גרמניה בעולם, ולכן אין למנוע התנגשות עמה בעתיד.

החל מסוף שנות ה-70 פירסם ט' מאמרים חריפים גם נגד היהודים, שבהם ראה את נציגי התפיסה הליבראלית, הזרה — לדעתו — לגרמניה, ולפיכך ייחס להם השפעה הר-סנית על אשיות החברה והמדינה של העם הגרמני (ע"ע אנטישמיות, עמ' 496). הוא עורר את התנגדותם של מספר מלומדים גרמנים, ובראשם מומזון (ע"ע). גם אישים יהודים, ביניהם הרמן כהן (ע"ע), פירסמו הצהרות נגדו; משמעות רבה — לשעתו ולעתיד — היתה לוויכוח בין ט' ובין ה. גרץ (ע"ע, עמ' 681), שהגן בעוז ובכבוד על היהדות ועל היהודים. ט' הסתייג מן האנטישמיות הגזענית, שדעותיה התחילו להתפשט באותן השנים בגרמניה, אולם שלל את זכותם של היהודים לקיים — כאזרחים גרמנים — ייחוד קיבוצי כלשהו, ודרש מהם טמיעה רוחנית ולאומית מוחלטת. בניגוד לראנקה כפר ט' בתפיסה, שמחובת ההיסטוריון „לתאר את העבר כהווייתו“, וטען ש„חובת ההיסטוריון היא לנקוט עמדה“. הוא שאף לחנך ולעורר את עמו להכיר בשלוחותיו הלאומית בעולם, ואמנם נודע לט' שניחן בכשרון רטורי וספרותי רב — הוא פירסם אף שירים פאטריוטיים נלהבים — תפקיד חשוב בעיצוב דמותם הרוחנית של בני הדור, שלמדו לראות במדינתם ובלאומנות הגרמנית את חזות-הכל, תוך הבלטת הניגודים העמוקים שביניהם לבין המערב. מבחינה זו היתה לט' השפעה שלילית על ההתפתחות הרוחנית של הדור שלאחריו בגרמניה.

כתביו העיקריים של ט': Historische und politische Aufsätze („מאמרים היסטוריים ומדיניים“), IV-I, 1886—1897; Politik, Vorlesungen („הרצאות על מדיניות“), 1897; Deutsche Geschichte im 19. Jahrhundert; 1897/8, II-I („היסטוריה גרמנית במאה ה-19“), V-I (עד 1847), 1894—1879.

E. Leipprand, *H. v. T. im deutschen Geistesleben d. 19. Jhdts.*, 1935; H. Kohn, *Prophets and Peoples*, ch. 4, 1946; G. P. Gooch, *Studies in German History*, 1948; id., *History and Historians in the 19th Century*, 138—146, 1958; H. v. Srbik, *Geist u. Geschichte*, I, 1950; W. Bussmann, *T. als Politiker* (Hist. Zeitschrift, 177), 1954; A. Dorpalen, *H. v. T.*, 1957; Fr. Meinecke, *Die Idee d. Staatsräson*, III, ch. 4, 1957; H. Liebeschütz, *T. and Mommsen on Jewry and Judaism* (Leo Baeck Year Book, VII), 1962.